Цена отдельного номера в Томске и на станциях 10 к., 5 коп. зол.

КРАСНОЕ ЗНАМЯ

№ 122

Четверг 29 мая 1924 года.

УСЛОВИЯ ПОДПИСКИ НА 1 МЕСЯЦ:

ГОРОДСКАЯ:		ИНОГОРОДНЯЯ:	
Коллект. и индив. (чл. союзов)	1 руб. — коп.	Коллект. и индив. (чл. союза)	1 руб. 10 коп.
Работн. просвещ. (чл. союза)	— „ 50 „	Работ. просвещ. (чл. союза)	— „ 50 „
Разн. лица и учрежд.	1 „ 25 „	Разн. лица и учреждения	1 „ 50 „
Кредитные	1 „ 50 „	Кредитные	1 „ 75 „

Цена объявлений за строку полнарели, позади текста—30 коп., в серед. текста—1 руб., кредитные и цифровые 40 коп., срочные на 25% дороже, иногородние на 50% дороже. Сверх платы за объявления взимается 10% в пользу местного бюджета. Адрес конторы и редакции: Томск, Тимирязевский пр., 2. Телефоны: редактора—318, секретаря—470, конторы—325, типографии—355. Прием подписки и объявлений производится с 9 час. утра до 2 час., перед праздниками до 1 часа.

ОРГАН ТОМСКОГО ГУБКОМА РКП., ГУБИСПОЛКОМА и ГУБПРОФСОВЕТА.

Электронная библиотека (репозиторий) Томского государственного университета
http://vital.lib.tsu.ru

Единство на деле.

С'езд единогласно принял резолюцию, одобряющую целиком работу ЦК нашей партии за истекший год, и движимый теми же мыслями и настроениями глубокого единства нашей коммунистической семьи, поднялся с революционным гимном на устах.

Пусть назовут еще такую партию в мире, которая сделала бы таким внутренним единством, как РКП!

До 13 с'езда враги прямо рассчитывали на то, что расхождение оппозиции с партией пойдет глубже и создаст трещины в партии, расколет ее. Пусть эти господа белогвардейцы всех мастей оставят навсегда свои надежды на внутренний раскол в нашей среде. Но так же те наши товарищи, которые все еще надеялись, что 13 с'езд в какой-нибудь мере оправдает неверные взгляды оппозиции, выдвинутые ими во время партдискуссии, также ошуждженные, как мелкобуржуазный уклон, на 13 всесоюзной партконференции, тоже ошибались. С'езд сосредоточил на этих ошибках свое особенное внимание и единодушно осудил неверные взгляды оппозиции. Но он сделал это именно потому, что открытое единодушное признание этих взглядов ошибочными скорее поможет изучить эти взгляды.

Вместе с тем резолюция, принятая по отчету ЦК, дает ряд серьезнейших указаний относительно дальнейшей работы, а также намечает программу новому ЦК.

Мы уверены, что в выполнении этого плана и преодолении трудностей на пути в нашей борьбе партия будет так же едина, как единодушен был с'езд.

Мы уверены также, что бывшие члены оппозиции сумеют выравнять свой шаг, пойдут в ногу со всей партией и также помогут нам «превратить Россию нэповскую в союз советских республик, союз нэповский — в союз социалистический».

Наши враги беспокоятся.

Во Франции будет новое правительство. Глава теперешнего правительства — Пуанкарэ, по видимому, от власти уйдет и к власти не вернется.

Во всем мире не было большего врага нашего государства чем Пуанкарэ.

Новое правительство должно будет повести по отношению к нам новую линию.

Это правительство должно будет прекратить поддержку наших врагов в различных государствах. Оно должно будет пойти на переговоры с нами и заключить с нами договор.

Наши враги во всем мире сильно забеспокоились, в связи с переменой правительства во Франции.

Забеспокоились польские паны и румынские бояре.

Пуанкарэ науськивал польское и румынское правительства против нас. Теперь этим собакам Пуанкарэ придется прикидываться ягнятами, придется менять фронт.

Наши друзья за границей — это рабочие и крестьяне. Это они добились поражения правительства Пуанкарэ на французских выборах. Во Франции не будет еще рабоче-крестьянского правительства. Новое правительство будет состоять также из фабрикантов и помещиков. Но таких, которые считаются с требованиями рабочих и крестьян. Но таких, которые хотят жить в мире с советским союзом.

Наши друзья во Франции добились крупной победы. Наши друзья во всем мире работают в нашу пользу.

В Японии правительство хочет опять начать с нами переговоры. И в Америке начинают усиленно говорить о том, что пора заключить договор с советским союзом.

Растет международное значение советского союза, громче звучат голоса наших друзей за границей.

А это, конечно, на руку крестьянам и рабочим нашего государства.

Крестьянский заем в крестьянские руки.

Займы, которые делает советская власть у крестьян, настолько выгодны для самих же крестьян и для всех имеющих облигации, что их берут нарасхват не только в деревне, но и в городе. Поэтому I и II хлебные займы, покуда дошли до деревни, были разобраны городским населением и в немалом количестве попали даже перекупщикам.

Новый денежный деревенский заем дает еще большие выгоды держателям облигаций.

Прежде всего, что особенно важно для крестьянина, это возможность уплатить облигациями сельско-хозяйственный налог, купив рублевую облигацию за 87 коп., т. е. — выгадав 13 коп. на рубль налога.

К тому же, продержав у себя облигацию, крестьянин получает дохода 5 коп. с каждого рубля облигации. Облигациями займа можно платить налог и в 1925 и в 1926 году. При этом заем—выигрышный: может статься, что за свой руб. выиграешь пять или десять тысяч руб. зол.

Кроме того, крестьянин, покупающий облигации, тем самым подготовляет себе хорошие цены при продаже нового урожая.

Ведь прошлой осенью низкие цены на хлеб были оттого, что в одно время вывезли крестьяне продавать и остатки от старого урожая и новый урожай. Как подошло время платить налог, так все крестьяне поспешили скорее продать хлеб для уплаты налога.

Цены на хлеб стали понижаться. Если же крестьяне теперь, когда цены на хлеб стоят высоко, заблаговременно продадут остатки старого урожая и купят облигации, то к осени не надо будет спешить с продажей нового урожая, можно будет, не торопясь, выжидать хорошую цену. Цены же от того, что рынок будет свободен от хлеба старого урожая, будут устойчивы.

Нужно, поэтому, чтобы крестьянским займом воспользовались сами крестьяне, чтобы облигации не осели в городах и не сделались предметом спекуляции.

Крестьянам надо спешить с покупкой облигаций теперь же пока они еще имеются в деревне и пока цена на них не поднялась.

Волисполкомы, ком'ячейки, кресткомы, учителя и все деревенские работники должны раз'яснить крестьянам пользу для них своевременной покупки облигаций и широко организовать предварительную подписку на заем.

И. Ф-н.

Новости дня.

— 13-й с'езд РКП единогласно принял резолюцию, одобряющую целиком деятельность Центрального Комитета.

— В своем приветствии 13-му с'езду РКП английская компартия заявляет, что она ждет указаний от РКП, как должно исполнять истинное рабочее правительство свои обязанности перед пролетариатом.

— Правительство Маркса (в Германии) подало в отставку, принятую президентом.

Тринадцатый с'езд РКП (б.).

Дискуссия по отчетам ЦК.

Заключительное слово т. Сталина.

МОСКВА, 27. На утреннем заседании 27 мая тов. Сталин в своем заключительном слове говорил о выступлениях Троцкого и Преображенского на с'езде.

«Коренная ошибка их—умалчивание о втором периоде дискуссии, после резолюции 5-го декабря».

Т. Сталин возражает категорически против слов т. Троцкого: «Партия никогда не ошибается». **Партия, конечно, ошибки делает, но исправляет их. Тем более должны исправлять свои ошибки отдельные ее члены.**

Дальнейшая работа партии должна идти на почве полного единства. Мы за единую дружную работу с оппозицией. Вопрос в том, захочет ли так работать оппозиция.

Заключительное слово т. Зиновьева.

Тов. Зиновьев в заключительном слове ответил на ряд поданных ему записок и сделал добавления к своему докладу по вопросам реформы армии, комсомола, женского движения и другим. По вопросу о зарплате т. Зиновьев заявил, что за истекший год политбюро **рассматривало вопросы зарплаты 198 раз. В будущем зарплата явится важнейшим, подлежащим урегулированию вопросом в самом конкретном порядке.**

Касаясь дискуссии, т. Зиновьев сказал:

«Нам приходится на с'езде повторять дискуссию, ибо тут необходимо авторитетное решение хозяина партии — с'езда, необходима ясность, необходимо обеспечение единства в будущем, в возможных впереди [illegible]. Мы [illegible] сделать все возможное для единой совместной работы в будущем, готовы забыть все полемические преувеличения и мелкобуржуазные уклоны во время дискуссии. Но мы должны получить гарантию, что товарищи из оппозиции при новых трудностях не устроят новую бучу в партии.

Если будет атака на наши основные большевистские положения, то нападающие встретят как стену всю большевистскую партию и получат сдачи втрое. Силы же, которая могла бы расколоть нашу партию, нет и быть не может.

После заключительных слов т. Сталина и Зиновьева тов. Минин от имени московской, ленинградской, уральской, закавказской и других делегаций вносит резолюцию по докладам ЦК.

Резолюция единогласно принимается под гром аплодисментов.

(Резолюцию см. [illegible] 2-й стр. [illegible]).

Делегаты встают, раздается пение «Интернационала».

Доклад ЦК.

В докладе ЦКК тов. Куйбышев прежде всего отмечает:

ЦКК выполнила заветы товарища Ленина, окружила ЦК мощным пролетарским ядром, защищала вместе с ЦК единство партии, выдвигавшую большевистскую линию.

Останавливаясь на болезнях социального состава партии, т. Куйбышев говорит о чистке не пролетарских ячеек в Ленинграде, Москве, Пензе, он опровергает шум и сплетни вокруг чистки, преувеличения не избежных в большом деле ошибок. Чистка проходит правильно с наибольшей гарантией от ошибок.

ЦКК предлагает с'езду утвердить план проведения чистки и в других организациях.

Докладчик останавливается на вопросах о составе ЦКК, на вовлечении масс в работу ЦКК. Освещает произведенную ЦКК и местным КК работу по обследованию и улучшению работы госаппарата, хозяйственных органов, по урегулированию зарплаты и так далее.

Тов. Куйбышев предлагает с'езду план будущей работы ЦКК и ее местных органов.

Свой доклад т. Куйбышев закончил на вечернем заседании 27 мая.

С'ездом принята одобряющая работу ЦКК резолюция. Избраны комиссии для разработки практических предложений по докладу ЦКК и комиссии по работе среди женщин и печати.

Доклад представительства РКП в Коминтерне.

С докладом о работе представительства РКП в Коминтерне выступил т. Бухарин.

Докладчик охарактеризовал экономическое и политическое положение в капиталистических странах, рост революционного настроения среди крестьянства, мелкой буржуазии и в рабочем классе, несмотря на поражение в ноябре германской революции.

Представительство РКП в Коминтерне содействовало большевизации иностранных компартий; представительство РКП выступало против социал-демократического уклона в компартиях и оказало должное воздействие на линию германской, болгарской и других компартий. В результате — крупные успехи этих компартий и также всего коммунистического движения.

Приветствие 13-му с'езду РКП.

ЛОНДОН. ЦК английской компартии, приветствуя 13-й с'езд РКП, заявляет, что ожидает указаний от РКП, давшей пример рабочим всего мира, как должно исполнять истинное рабочее правительство свои обязанности перед пролетариатом, и высказывает уверенность, что единство в ленинизме будет сохранено непоколебимым ради торжества коммунизма.

В странах капитала.

Правительственный кризис в Германии.

БЕРЛИН. Ожидается отставка правительства Маркса. Образование буржуазной коалиции не подлежит сомнению. После отставки Маркса президент Эберт предложит Гергту, как вождю самой крупной партии, образовать правительство. Если националисты не получат парламентского большинства, образование правительства будет поручено находящимся ныне у власти коалиционным партиям. В случае образования нового правительства Маркса, правые члены его кабинета выйдут в отставку.

Отставка кабинета Маркса.

БЕРЛИН. КАБИНЕТ МАРКСА ПОДАЛ В ОТСТАВКУ, ПРИНЯТУЮ ПРЕЗИДЕНТОМ.

Руководители тевтонской партии.

БЕРЛИН. Председателем фракции тевтонской партии рейхстага избран Грефе, вице-председателем Ревентлов, заместителем Вулле, организатором Генниг, членом президиума Людендорф. Принята резолюция, призывающая к об'единению в единую партию приверженцев Людендорфа, Гитлера, Грефе, по всей Германии.

СССР и другие страны.

De-юре без всяких условий.

ПАРИЖ. БЕЛОГВАРДЕЙСКИЕ «ПОСЛЕДНИЕ НОВОСТИ» СООБЩАЮТ, ЧТО ЭРРИО РЕШИЛ ПРИЗНАТЬ СОВЕТСКОЕ ПРАВИТЕЛЬСТВО DE-ЮРЕ БЕЗ ВСЯКИХ УСЛОВИЙ ДО 5-го ИЮНЯ.

Собрание репатриантов.

ХАРБИН. Собрание репатриантов, преимущественно бывших белогвардейцев, постановило обратиться к полпреду СССР с ходатайством об ускорении отправки на родину.

По союзу республик.

Протест против преследования комсомольцев.

МОСКВА, 27. В районах и предприятиях Москвы происходят собрания протеста против предстоящего в Майнце процесса 150 комсомольцев и французских солдат, привлеченных за пропаганду среди оккупационных войск в Руре

700.000 р. в пользу МОПР'а.

МОСКВА, 27. В ЦК МОПР'а поступило с января 23 года по май 24 года пожертвований на сумму около 700 тысяч рублей За три месяца в Германии оказана помощь 7448 заключенным.

Выдвижение рабочего на ответственную должность.

РОСТОВ-на-ДОНУ, 26. В целях выдвижения рабочих на ответственную работу, рабочий Кошкинцев назначен заведующим административным отделом Донисполкома.

Архив Ленина.

МОСКВА, 28. 28 мая польский посол в Москве Даровский передал члену коллегии наркомвнешторга тов. Ганецкому прибывший из Варшавы архив Ленина, состоящий из ряда статей и других материалов. По сообщению тов. Ганецкого, не переданы арестованные в Порайне книги Ленина, книги и вся переписка т. Зиновьева, а также все находившиеся в квартире Ганецкого, в том числе важные документы ЦК партии, оставленные Лениным на хранение Даровский обещал разыскать и возвратить недоданное.

Надо усилить фонд ОДВФ.

МОСКВА, 27. ВЫЯСНИЛАСЬ НЕОБХОДИМОСТЬ ПОВТОРНОГО ЧЛЕНСКОГО ВЗНОСА ДЛЯ ЧЛЕНОВ ОДВФ

Срок хождения транспортных сертификатов.

МОСКВА, 27. По новым правилам наркомфина СССР, транспортные СЕРТИФИКАТЫ ВСЕХ СЕРИЙ ИМЕЮТ ХОЖДЕНИЕ и принимаются кассами наркомфина, госбанка и НКПС в платежи до 30 ИЮНЯ ВКЛЮЧИТЕЛЬНО и обменываются на деньги.

Берлинский конфликт и СССР.

Международное положение СССР необычайно упрочилось.

Целый ряд буржуазных капиталистических государств, брезливо воздерживавшихся от восстановления с нами нормальных дипломатических отношений, ходом событий были вынуждены пойти на полное признание рабоче-крестьянского правительства, как единственной законной власти в нашей стране.

Англия, Италия, Норвегия и Греция сознали, что дальнейшая борьба с советским правительством СССР бесплодна и бесполезна.

Тем не менее, этот факт ни в какой мере не гарантирует сколько нибудь прочного мира.

Союз советских социалистических республик попрежнему остается пылающим очагом мировой революции в окружении враждебных ему капиталистических стран.

Перемирие между советским союзом и буржуазными государствами отнюдь не является прочным.

Напряженное состояние стоящих один против другого враждебных миров по временам неизбежно должно прорываться в форме тех или иных конфликтов.

Одно из таких столкновений с нами капиталистического мира мы как раз имеем сейчас.

Еще во время Генуэзской конференции наша советская дипломатия одержала крупную победу, заключив с Германией Раппальский договор. По тому времени это был довольно смелый шаг со стороны германского правительства. В то время советская республика старательно изолировалась всей буржуазной Европой.

Политический договор с Германией в этих условиях представлял собою прорыв единого фронта международной буржуазии.

С тех пор наши взаимоотношения приняли более или менее нормальный характер.

Правда, по временам, когда германское рабочее движение переживало под'ем, когда рабочий класс нашей страны чутко прислушивался и присматривался к нарастанию пролетарской революции в Германии, в наших дипломатических отношениях начинались некоторые перебои. Сейчас мы имеем более крупный конфликт. Берлинская полиция совершила настоящее разбойничье нападение на наше торговое представительство.

Казалось бы, германскому правительству, как никак заинтересованному в поддержании добрых отношений с советским союзом, прежде всего надлежало бы принести извинения и резко отмежеваться от грубейшей выходки берлинской социал-демократической полиции.

Однако, правящий класс Германии, охотно становящийся на колени перед Пуанкарэ, в отношении к советскому союзу, повидимому, считает вполне допустимым возмутительнейшие обыски торгпредств и аресты его сотрудников.

По крайней мере, до сих пор советское правительство не получило никакого удовлетворения за совершенное надругательство и не имеет никаких гарантий относительно будущего.

Штреземан капитулирует перед Пуанкарэ.

Правительство Германии хочет показать французской биржевой плутократии, что оно вовсе не дорожит дружбой с советским союзом. Германская буржуазия, еще не оправившаяся от страха перед рабочим классом, вымещает свою злобу на советском торгпредстве.

На территории всего союза сейчас проходят широкие массовые демонстрации и многолюдные митинги. Это негодование находит себе солидарный отклик в рядах рабочего класса Германии.

Под этим давлением правительство Штреземана должно, наконец, образумиться. Союз советских социалистических республик не заинтересован в раздувании конфликта и менее всего он стремится к разрыву.

Но германское правительство во имя своих же собственных интересов не должно испытывать пределов его долготерпения. В противном случае рабоче-крестьянское правительство сумеет за себя постоять.

Электронный библиотека (репозиторий) Томского государственного университета
http://vital.lib.tsu.ru

Жизнь нашей партии.

Резолюция 13-го с'езда по отчету ЦК.

«Тринадцатый с'езд всецело одобряет правильную политическую линию и организационную работу ЦК партии и отмечает серьезнейшие успехи во всех областях работы при трудной и сложной обстановке.

С'езд с удовлетворением отмечает правильность работы ЦК за истекший отчетный период, который был первым годом работы ЦК, в течении которого партия лишена была непосредственного руководства Ленина.

С'езд целиком и полностью подтверждает резолюции 13-й всесоюзной партконференции о партийном строительстве, об итогах дискуссии и о мелко-буржуазном уклоне, отозвавшемся прямобшить эти резолюции и постановление 13-го с'езда РКП.

С'езд выносит полное одобрение ЦК за твердость и большевистскую непримиримость, проявленную им во время дискуссии при защите основ ленинизма против мелкобуржуазных уклонов.

С'езд одобряет международную политику, направляющуюся центральным комитетом и приведшую к признанию де-юре СССР рядом крупнейших буржуазных государств.

С'езд поручает ЦК проявлять и в дальнейшем максимальную осторожность, при сдаче концессий настаивать со всей решительностью монополию внешней торговли, развивать хлебный экспорт и заботиться о закреплении активного баланса внешней торговли. В виду сохранившейся новой международной обстановки и в частности в виду на стойчивости, которую проявляет международная буржуазия при попытках заставить СССР расплачиваться за царские долги и нацонализированное имущество иностранных капиталистов, с'езд считает особенно необходимым более тщательно и систематично ознакомлять трудящиеся населения СССР и в особенности деревню со всеми важнейшими решениями партии и советской власти по вопросам международной политики.

С'езд с удовлетворением констатирует, что с успехом закончено дело оформления СССР и в нем создана прочная база для братского мирного сожительства всех национальностей, населяющих СССР.

С'езд поручает ЦК тщательно наблюдать за обеспечением права всех без исключения национальностей СССР согласно постановлений 12-го с'езда РКП по национальному вопросу.

С'езд констатирует, что проводимая партией новая экономическая политика справилась с задачи, ставившиеся перед ней партией.

С'езд отмечает общий хозяйственный под'ем: несомненно поднимается сельское хозяйство, растет госпромышленность и увеличивается ея концентрация, постепенно поднимается зарплата и достигаются известные успехи в поднятии производительности труда.

С расхождением цен на сельскохозяйственные и промышленные продукты партия вела и ведет успешную борьбу. На этой почве растет и крепнет безраздельное доверие РКП со стороны рабочего класса.

Партия не видит никаких оснований для пересмотра новой экономической политики и считает очередной задачей на почве новой экономической политики — систематическую работу с усилением социалистических элементов в общенародном хозяйстве.

Неизменной задачей партии остается укрепление и упрочение доверия крестьянства к пролетарскому государству путем проведения ряда реальных мероприятий по экономической смычке города с деревней и по содействию росту земкому хозяйству и повышению культурного уровня деревни.

С'езд констатирует, что ЦК своевременно провел широко задуманную денежную реформу, имеющую громадное значение для всего хозяйственного строительства советского пролетариата. Твердое проведение этой крупнейшей реформы послужит основой для оздоровления всей хозяйственной жизни СССР. С удовлетворением констатируя достигнутые успехи в этой области, с'езд поручает всем местным организациям обеспечить самое точное проведение всех решений центральных органов, связанных с денежной реформой, имея в виду, что сокращения в этой области не исключены и только при максимальной дисциплине удастся их избежать.

С'езд с одобрением отмечает самую временную инициативу ЦК в деле внутренней торговли и кооперации, которые становятся центральными на целый период времени. От правильной политики партии в этих вопросах будут зависеть дальнейшие успехи хозяйства СССР. С'езд констатирует, что ЦК ясно видит неизбежный в настоящую эпоху нэп'а рост новой буржуазии и проводит все соответствующие экономические и политические мероприятия, вытекающие из этого факта.

С особым удовлетворением с'езд отмечает политическую инициативу и работу ЦК в связи с ленинским призывом. После того, как дипломатическая буржуазия приостановилось, как советская власть одержала первые значительные успехи на хозяйственном фронте, стало возможно привлечь в ряды партии сотни тысяч новых членов рабочих от станка. РКП была и остается рабочей партией. Связь партии с многочисленной массой беспартийных рабочих укрепляется и растет. Благодаря время, когда в партию будет входить вся основная масса пролетариата нашего союза.

С'езд поручает ЦК вести всю работу в том направлении, чтобы громадное большинство членов партии в ближайшее время состояло из рабочих, занятых непосредственно в производстве.

С'езд обращает особое внимание всей партии на необходимость усиления работы среди работниц и крестьянок, а также продвижение их во все партийные и советские выборные органы.

С'езд одобряет особое внимание уделяемое ЦК комсомолу и всей работе среди рабочей и крестьянской молодежи.

Под'ем политической активности рабочих масс ставит перед партией серьезную задачу вовлечения широких масс в активную работу в советах, союзах и кооперации.

С'езд поручает всем организациям партии обратить усиленное внимание и ближе связаться с лучшей частью сельского и городского учительства, агрономов и других слоев трудящихся деревенской интеллигенции.

С этой целью партия должна в первую очередь обратить серьезное внимание на улучшение материального положения этих слоев. Правильной линией в этом вопросе партия скоро сможет добиться, что бы эти слои стали проводниками основных идей партии и советской власти в широкие массы крестьянства.

В частности все парторганизации должны посвятить достаточно внимания подготовке первого всесоюзного учительского с'езда и добиться, чтобы на этом с'езде могли присутствовать в громадном большинстве деревенские учителя с мест, дабы с'езд действительно вы полнил громадную задачу, возлагаемую на него всей обстановкой.

В области поднятия госпромышленности важнейшей задачей настоящего периода является поднятие металлургии. После обеспечения дела топливом, поднятия транспорта, сдвига денежной реформы, очередь за металлом. Наладить производство и средства производства внутри союза означает создать действительно прочную базу для социалистического хозяйства и в значительной степени освободить себя от необходимости перед больших заказов за границу. С'езд поручает ЦК обратить серьезное внимание на эту проблему.

С'езд поручает ЦК уделять на дело электрификации СССР еще больше внимания, чем до сих пор, дабы сделать все возможное для проведения в жизнь сего плана электрификационных работ, имеющих громадное значение для упрочения нашего хозяйства и тем самым упрочения социализма.

С'езд приветствует шаги, предпринятые ЦК для проведения вполне назревшей реформы в военном ведомстве и усилении его партработниками. В связи с ролью территориальных формирований в обороне страны с'езд обращает внимание партии на необходимость самой энергичной работы по укреплению в них коммунистического влияния. С'езд поручает ЦК принять меры к увеличению числа коммунистов среди красноармейцев и моряков.

С'езд отмечает регулярную плодотворную работу пленума ЦК и совместных заседаний пленумов ЦК и ЦКК. Опыт доказал, что увеличение состава ЦК путем введения в него наиболее связанных с массами работников с мест принес по громадную пользу делу. С'езд признает необходимым дальнейшее увеличение состава ЦК и ЦКК.

С'езд находит, что работе по сокращению и упрощению госаппарата ЦК должен уделить особенно серьезное внимание.

С'езд считает очередной задачей партии — улучшение работы органов кооперации, торговли, кредитных учреждений и усиленное снабжение их коммунистическими работниками.

С'езд считает необходимым, чтобы комвузам была оказана серьезная всесторонняя помощь со стороны партии. С'езд поручает ЦК со всем вниманием отнестись к улучшению работы в ВУЗ'ах. Серьезной постановкой работы, пропаганды ленинизма, раз'яснением спорных вопросов партия сумеет обеспечить за собой все лучшее среди учащейся молодежи.

С'езд находит, что предпринятая с одобрения ЦК проверка личного состава некоторых групп парт'яче как своевременно принесет большую пользу партии.

С'езд поручает ЦК столь же решительно и твердо, как до сих пор, оберегать партийное единство и выдержанную линию большевизма от каких бы то ни было уклонов. Опыт показал, партия унаследила Ленина, дело обеспечения полного партийного единства стало еще более важным и необходимым, чем доныне. Малейшая фракционность должна преследоваться самым суровым образом. Твердость и монолитность РКП на основе незыблемых принципов ленинизма являются важнейшей предпосылкой для дальнейших успехов революции».

Экономическое строительство.

Частный оптовик и розничник.

В связи с решением ЦКРКП повести борьбу за отвоевание рынка у частного торговца, начинают появляться извращенные представления о резолюции ЦК, неверные толкования ее.

Найти верную линию взаимоотношения государства и частного купца, однако, совсем не трудно.

Нужно лишь помнить, что резолюция ЦК не «отменяет» новой экономической политики, что она базируется на факте существования у нас государственного капитализма.

Наша задача сводится в данный момент к следующему: вытеснить частный капитал из оптовой торговли, оставив ему столько места, сколько занимает частный промышленник в нашем промышленном производстве, т. е. около 5 процентов, и подогнать рост кооперации более быстрым темпом, не допуская частной розницы.

Если ставить вопрос четко, то для нас не страшно, если частная розница будет даже расти, важно лишь, чтобы кооперация росла еще быстрее. Что в оптовой торговле частный капитал нетерпим в размере 15—20%, это не требует сложных доказательств; ведь, допуская частный капитал, мы вовсе не собирались поддерживать его своими средствами; наоборот, мы рассчитывали, что он нам, — хочет не хочет — поможет.

А между тем вышло так, что он нам хоть и помогал, являясь посредником между нами и потребителем, но залезал притом в наш карман.

Это недопустимо, — сказал ЦК.

Частная розница очень мелка и существует, благодаря изворотливости и неприхотливости частно-торговой мелкоты.

Пока кооперация не окрепла частная розница — единственный аппарат по «распылению» промышленной продукции.

В данный момент и еще долгое время розничник нам ни экономически, ни политически не опасен. Однако, это так только в том случае, если мы его сумеем подчинить себе через оптовую торговлю. Мы, а не кто другой, должны отпускать ему товар и диктовать условия продажи.

В противном случае все наши попытки регулировать торговлю будут сорваны.

Но частная розница должна быть нами расцениваема, как временное явление.

Курс — на кооперацию.

Она должна расти и будет расти.

В своем росте она будет оттеснять и вытеснять частного купца. В конце концов частная торговля будет ликвидирована.

Но эта ликвидация — очень длительный процесс. Об этом не надо забывать.

Вл. Сарабьянов.

Против кулацкой кабалы-машинные т-ва.

Посевная площадь нынешнего года дошла до 86 процентов довоенного поля.

Вместе с тем увеличивается тяга к многополью, улучшаются способы хозяйствования, увеличивается засев доходных ценных хлебов и технических растений.

Но поперек хозяйственному развитию деревни стоит нужда в мертвом инвентаре.

Если в северных губерниях России имеется только 20 процентов плугов, а остальные орудия — деревянные сохи, косы, дедовские бороны, а на одну сеялку приходится 2500 десятин, то тут далеко не уедешь.

Государство облегчило условия приобретения инвентаря; оно выдает инвентарь в кредит и понизило цены на машины и орудия.

В прошлом году пароконный плуг стоил 140 пуд. ржи, а теперь — 30—32 пуда.

Но все же при всех стараниях государства нажда крестьянства в инвентаре удовлетворена только на одну пятую часть, потому что для многих миллионов бедняцких и маломощных хозяйств и 30 пуд. за плуг тоже недоступная цена.

Приходится бедняку арендовать машину и орудия у зажиточных крестьян и отдавать за аренду недели своего труда или часть урожая. Нередко, взяв лошадь, какую нибудь машину и немного семян приходится за это отдавать и весь урожай.

Чтобы этого не было, нужно крестьянам организовываться в машинные товарищества. Машинные товарищества могут без большого труда и без больших денег приобрести необходимый инвентарь.

Машины и орудия для таких товариществ отпускаются в кредит, в рассрочку и по льготным ценам. И уж куда лучше выплачивать несколько лет, по частям советскому учреждению, за свои машины, чем отдавать кулаку кулацкий процент, свой труд и свой урожай за чужую машину.

Пора понять крестьянину, что в одиночку не наладить ему хозяйства.

„Красное Знамя"— национальным меньшинствам.

Кроме обычного тиража, номер „Красного Знамени" от 27-го мая на 12 языках был отпечатан в количестве

6.500 экземпляров.

Из них 3500 переданы отделу народного образования для распространения среди национальных меньшинств и 3000 разосланы непосредственно редакцией газеты по всей Томской губ.

Томское агентство всекобанка.

Открывшееся 25-го июля 23 г агентство успело сравнительно прочно связаться с кооперацией.

Разные отрасли кооперации по району агентства участвуют (на 15 апреля с. г.) в складочном капитале банка в следующей степени: потреб. кооперация выбрала 400 паев, на сумму 40.000 р.; сельско-хозяйственная 39 паев на 3.900 руб.; рабочая—30 паев на 3.000 р., военная—5 паев на 500 руб.; транспортная — 115 паев на 11.500 р. и первичные кооперативы—43 пая на 4.300 р.,

С момента открытия агентства на 15 апреля кооперация внесла на тек. счета 461.610 р. (54% от общей суммы взносов), госучреждения 146.240 р. (24% об. суммы взносов), проф организации — 5.520 р. (0,9%) частные — 6.530 р. (0, 11%).

Ссуды всекобанком выдаются исключительно кооперативным организациям(при чем за долженность кооперации банку почти достигает суммы открытого кредита.

Задолженность первичных кооперативов (сельско- хоз. и кредит. т-ва) и об'единяющего их предприятия (губсельсоюза) равна 100% открытого кредита.

В меньшей степени задолжалась рабочая и транспортная кооперация, — долг ее составляет 71% открытого лимита.

В период до денежной реформы, вклады на текущие счета сохраняли доминирующее положение над выдачами.

Денежная реформа вызвала острый финансовый кризис, клиенты принуждены были брать свои вклады обратно и выдачи значительно превысили сумму взносов. До 15 марта выдачи колебались от 95-ти до 71% по отношению к взносам, в следующий месяц выдачи дали 120%.

Г.

К вопросу о работе в деревне.

(Беседа с т. Н. К. Крупской).

тов. Н. К. Крупская на вопрос, какие формы борьбы с возрождающимся в деревне кулачеством должен наметить 13 с'езд РКП заявила:

Расслоение деревни явилось неизбежным последствием НЭП'а. Однако, это расслоение вовсе не означает, что мы свернули на путь развития в деревне чисто капиталистических отношений.

При буржуазном строе кулак находит поддержку в целом ряде капиталистических учреждений и в мерах буржуазного правительства, бедняк и середняк одиноки в своей борьбе против кулака и потому они бессильны.

При советской власти дело обстоит как раз наоборот. Партия пролетариата, партия РКП понимает, что роль пролетариата в такой стране, где пролетариат в меньшинстве, где большинство мелкая буржуазия, заключается в руководстве огромадом этих мелких хозяев к общественному, коллективному, общинному труду». (См. доклад Ленина на X-м с'езде партии).

Расслоение деревни вызывает у середняцкого и бедняцкого крестьянства справедливые задачи, «Рабочие об'единились против капиталиста», говорят крестьяне, «у них профсоюзы, и они сила, мы также должны об'единиться против кулака». Экономическая борьба мелкопоместных орудий производства пролетариев ведется в форме профессиональной борьбы, экономическая борьба против кулака в деревне мелких собственников, середняк и бедняцких крестьян возможна лишь в форме хозяйственного об'единения, освобождения их от кабалы кулака.

«Дальнейший переход неминуемо состоит в том, чтобы наименее выгодное и наиболее отсталое, мелкое, обособленное крестьянское хозяйство постепенно об'единялось, сорганизовало бы общественное крупное земледельческое хозяйство» (из речи Ленина от 9 апреля 1921 года о продналоге).

Расслоение деревни будет у среднего и мелкого крестьянства усиление к об'единению.

Крестьянские комитеты взаимопомощи могут, при известных условиях, стать органами того постепенного об'единения, если будут приняты все меры к тому, чтобы они не попадали в руки кулаков, и если пролетариат всей силой имеющейся в его руках власти придет на помощь этим зарождающимся формам об'единения среднего и мелкого крестьянства.

Материальная поддержка этих комитетов оказанием помощи именно им, а не кулаку, поддержка их со стороны кооперации, обслуживание их агрономической помощью машинами, с-х. орудиями и пр., поддержка именно их организациями заводских рабочих, обслуживание именно их газетой и книгой, школой и пр., усиление законодательства против наглых кабальных действий кулаков и пр.

У нас комитеты бедноты изжили себя, они работали под знаком дележки имущества богатых. Эта дележка не дала длительного улучшения положения бедноты.

Не дележка, а хозяйственное об'единение — таков должен быть лозунг момента.

Громадную роль в об'единении середняка и бедняка против кулака в деле постепенной коллективизации их хозяйств могут сыграть профсоюзы, если они поймут те задачи, которые стоят перед пролетариатом у нас в России. Целый ряд профсоюзов тесно соприкасается с крестьянством; громадное большинство наших рабочих продолжают еще наполовину быть связанными с деревней. Эта связь профсоюзов с деревней может сыграть крупнейшую роль в деле определения того пути, по которому пойдут деревни.

От XIII-го с'езда мы ждем ряда важнейших решений в отношении деревни.

Основная задача „Доброхим".

Основой для развития военно-химической промышленности должно быть производство азотной кислоты и других соединений азота.

Для получения азотной кислоты имеется три источника: 1) залежи селитры в Чили (Южная Америка), 2) азот каменного угля, который в виде аммиака попадает в газовую воду при коксовании и при газовом производстве и 3) получение соединений азота из воздуха, где запас свободного азота неистощим.

Всем признано, что первый источник соединений азота не следует от учитывать, второй — недостаточен и лишь третий может дать произвольное количество азотной кислоты.

Вероятное мировое производство азота, равняется приблизительно 25.000 тонн связанного азота (кроме того залежи Чили дают еще 475.000 тонн).

В России за время войны развилось получение аммиака и азотной кислоты из каменного угля (Донбасс — Юзовка); добыча могла бы дать при наиболшем развитии, во всяком случае, не более 10.000 тонн азота в год, т.-е. лишь $^1/_{25}$ — $^2/_{50}$ того, что нужно для военных целей.

Неизбежно встает вопрос о получении азотной кислоты из воздуха.

Из методов использования азота воздуха, наиболее экономичным по затрате энергии, оказался синтез аммиака по Габеру, разработанный в Германии, но для русских условий установка Габера по ее сложности и размеру единовременных затрат (до 100 милл. руб.) преждевременна и мало доступна.

Гораздо доступнее цианамидный способ; он проще, допускает постепенное развитие мощности установки и не менее экономичен при использовании для производства водной энергии. Этот способ и должен получить у нас развитие, при чем наиболее удобным местом для организации работ является Алтай, изобилующий мощными потоками водной энергии.

Подготовка и разработка вопроса об утилизации азота воздуха, является очередной, специально сибирской задачей, которой и должен заняться «Доброхим».

Проф. П. Силин.

Неделя нацменьшинств.

Детское интернациональное утро.

27-мая днем в помещении гортеатра было детское интернациональное утро.

В этот день гортеатр был похож на улей. Татарские, еврейские, украинские, немецкие, польские и другие детишки шумели и летали взад и вперед, как пчелы, почуявшие медовый запах весны.

В фойэ выставка детских трудов из татарских и еврейских детдомов и школ. На стенах и по стенам рисунки в красках и в карандаше, лепные и вырезные работы, плакаты воззвания, журналы и т. д. и т. д.

Наконец, детишки успокоились. Взгуд трепетно и радостно.

Занавес взвился. Вскакивают под звуки «Интернационала». Подпевают. На минутку врывается в эту детскую стихию взрослый человек: это т. Гайсин, встреченный целой бурей детских аплодисментов.

Он предлагает избрать президиум из татарских и еврейских школ.

Выбирают. Маленькие ораторы один за другим рассказывают о том, как раньше плохо жилось всем нацмен., а теперь советская власть не знает никакой разницы между русскими, еврейскими, татарскими и др. детьми: она всех одинаково любит и одинаково о всех заботится.

После выступления ораторов начинается концертное отделение.

Поют татарские и еврейские песни. Рассказывают в стихах о Ленине и о новой яркой и светлой жизни. Выступают украинки. Их, как находящихся в меньшинстве в зале, встреча ют энергичными хлопками. Далее, после небольших пьесок, поставленных на еврейском и татарском языках, дети пьют чай. Потом снова декламация и спортивные упражнения. Расходятся, делятся впечатлениями.

Мевус.

В гостях у остяка.

Пришлось мне побывать в гостях у одного старика-остяка.

За чаем разговорились.

Коснулись, между прочим, вопроса о вымирании остяков.

...— Водка — это верно— большой вред нам делает, — говорит остяк.

Но народ больше помирает не от водки, а от разных дурных болезней. Вот оспа. Сколько к народу она губит, у-у! Как —

— А лекарство дают вам какое-нибудь?

— А зачем? Народ у нас крепкий, зря никто не хворает.

— Ну, а если какая-нибудь серьезная болезнь, фельдшер приезжает?

— Как же. Поди раза два в год бывает.

Старик повернулся к жене и что-то шепнул ей по-остяцки.

Та схватила мой выпитый стакан, выплеснула остатки чая на пол, тщательно вытерла его внутри и снаружи своим головным платком, налила, подала и села в сторонку.

Разговорились о васьюганском священнике.

— Бывает он в ваших краях?

— Тоже раза два в год... Далеко!.

— Хороший у вас священник?

Остяк ответил не сразу.

— Не знаю...— уклончиво ответил он. Но потом решился и добавил:

— Водку шибко пьет.

Я допил свой стакан и поблагодарил.

— Ты что? Пей!.

— Спасибо.

Старик не настаивал. Затакулся и опять—как фыркнет:

— Пришел намедни к батюшке крестить ребенка. Сколько, говорю, батюшка?

— «Три?!» — А сам глядит в книгу.

— Ладно поди и рупь хватит, батюшка?

— Не разговаривай! Три, меньше нельзя.

— Как же, батюшка?..

— А также. Если бы ты, — говорит,—с венчанной жил, то и за рупь можно. А так... Ну, куда,—говорит,—я твоего ребенка запишу?

Проводив меня до лодки, старик вдруг как-то болезненно сжался, схватил меня за руку и умоляюще попросил:

— Ты не говори никому, что я тебе сейчас сказал... Старый я стал, глупый стал....

Солнце уже садилось, когда мы отчалили от берега.

Амит.

В Красной Армии

Последняя отправка.

(На Плетневке).

Солнечное утро. Призывники разбрелись по Плетневке и весело беседуют.

Сбор. Ребятки стягиваются в одну группу.

Помгубвоенком Синицын открывает митинг. Оркестр играет «Интернационал». Приветствия от местных организаций.

Настроение призывников бодрое, с большим вниманием слушают доклад и приветствия

Митинг кончен.

Чувствуется, что новобранцы прошли уже хорошую допризывную подготовку и каждый горит желанием скорей начать учебу.

Какая разница с недавним еще прошлым! Тогда — пьянство, дебош, сейчас — полная дисциплина, ни одного пьяного, товарищская спайка.

Собрались. Багаж поставили на подводы и под громкий марш оркестра двинулись на вокзал.

Ребятки уже знали свои роты и потому посадка была произведена в полном порядке. Нет-нет и польется из вагонов залихватская песня.

Но вот звонок... другой. За гудела чугунная лошадка. Мелькнули весело - нетерпеливые лица призывников. Так и читается мысль уезжающих.

„Эх скорее бы в часть, да и за учебу! а оттуда домой, в деревню, рассказать, как живет красноармеец, чему учится.

Кузьма Степной.

Смена.

—Сегодня сьемка всего полка — дается распоряжение из штаба полка.

Обеденный перерыв.

Комполитсостав и кр-цы, старые и новобранцы под командой стягиваются к клубу полка.

Рассаживается комполитсостав, за ними и второгодники.

Сыплются разговоры.

— Внимание, смотрите, не шевелитесь... Я снимаю... Раз, два, три..

— Готово. Все.. Можно расходиться — говорит фотограф.

Смех и говор. Делятся впечатлениями.

Ивв.

Герои труда.

В №-ском стр. полку в хозкоманде есть два красноармейца — тов. Ильаков — плотник и тов. Леонтьев — кузнец, которые являются одними из лучших красноармейцев-трудовиков. Не считаясь ни со временем отдыха, ни с силами, эти товарищи ведут кропотливую работу по налаживанию военного хозяйства.

Вот маленькая иллюстрация их сознательности, как граждан СССР.

Начальник команды как то в беседе сказал: «скоро весна, а у нас летний обоз еще не совсем готов. Не знаю, успеем ли мы все отремонтировать».

Т. т. Ильаков и Леонтьев, ничего не говоря, взялись за работу так, что работали и в обеденный перерыв.

Утром, днем, вечером их всегда можно было видеть, как трудовых пчелок, исполняющих свою работу.

Начком, докладывая об исправлении обоза завхозу, говорил: «в этом большая доля заслуг падает на т. т. Ильакова и Леонтьева.

Т. т. Ильаков и Леонтьев вполне заслуживают имени «героев труда».

В. Никитин.

Электронный библиотечный абонемент (репозиторий) Томского государственного университета
http://vital.lib.tsu.ru

РАБОЧАЯ и профессиональная ЖИЗНЬ.

Всем рабкорам—горнорабочим!

Товарищи- Каменноугольное производство и рабочее население этих районов являются гордостью нашей губернии.

Наша газета готова уделить 2—3 раза в неделю специальный уголок для освещения производства, партийной, профсоюзной и советской жизни и для описания рабочего быта наших копей.

Дело за вами. Пишите больше и чаще в нашу газету. Создавайте бюро рабкоров в каждом районе, обсуждайте совместно вопросы печати, учитесь быть подлинными горняцкими журналистами.

Редакция окажет всяческое материальное и моральное содействие рабсте об'единения рабкоров.

Редакция. ждет, товарищи, вашей работы!

Больше инициативы местам*).

(О каменноугольных районах Кузбасса).

Говоря о хозяйственных перспективах Сибири, тов. Корнев однажды отметил, что в каменноугольной промышленности царит чрезмерный гладкизм Москвы. Мало дается инициативы сибирскому каменноугольному тресту.

Мы, старые горняки, идем дальше. Ведь и каменноугольный трест Кузбасса мало дает инициативы местам. И здесь в Сибири чрезмерная опека, как техническая, так и экономическая, резко дает себя чувствовать.

Иногда места, сталкиваясь с определенными нуждами, практически ищут пути к улучшению и удешевлению продукции. Подходят к сокращению путей транспортировки леса, проектируют пробивку шурфов и гезенков. Но они самую простую работу самостоятельно проделать не могут. Должны направлять в трест, а трест ее маринует по полгода.

Затем места страдают от недостатка технической силы большой и малой величины. Их на местах мало, а лучшие силы утекли в центры.

Экономическая сторона рудников тоже не на высоте, во всякой мелочи опекается трестом. Копи испытывают страшную нужду в самых обыкновенных материалах, которые имеются в избытке в нашей стране: в варовине, костылях, топорах, пилах, гвоздях и пр. Из за этого шахтер лишние десятки сажен таскает или подбрасывает уголь.

Осенью нужно было срочно ремонтировать бараки, а дождей нет, стекло прибыло тогда, когда досыта намерзся в квартирах. Даже доходило дело до того, что уголь в квартире в печку хоть пригоршнями кидай.

Копи могли бы иногда извернуться сами, но не на что: то Москва средств не отпустила, то в Новониколаевске неблагополучно. А горняку все это нужно вынести на собственной спине.

Пора задуматься над этим вопросом. Пора увеличить инициативу мест.

Старый шахтер.

День леса на копях.

(Анжерско-Судженск. район).

Кампания «Дня леса» в нашем районе встретила живой отклик в горняцких массах.

Повсюду шли разговоры о древонасаждении.

— Да, лес нам необходим в нашем хозяйстве.

— Лес развивает все наше хозяйство..

— Необходимо беречь лес!..

— Я вчера у себя под окнами посадил три березки и несколько елок — говорит т. Анисимов и советует тов. Ладину:

— Ты тоже, брат, посади, а то у тебя под окном-то, голое место...

— А хорошо бы было— если бы все, как один, насадили, всяк около своего дому деревья!.. — восклицает один.

— Деревья ведь приносят большую пользу во время пожаров, если загорится один дом, а другой уже нет — потому кругом деревья, не допускают искры, — рассказывает собравшейся кучке людей пожарник доб. пожар. об-ва.

Горняки осуществят свою любовь к лесу, на деле, усилив древонасаждение.

К. Гый.

Летучие митинги.

В ТИПОГРАФИИ ГУБСОЮЗА

24 мая в типографии губсоюза состоялся летучий митинг посвященный неделе печати.

Рабочие типографии выписывают центральные и местные газеты, что говорит за то, что они интересуются печатным словом. Но из того, что в местной газете почти не пишется о предприятиях печатного производства — видно, что печатники сами не пишут в газету.

Обсудив все на собрании, выбрали рабкора, к которому все будут обращаться для освещения в печати жизни и работы предприятия.

Рабкор.

В БОЛЬНИЦЕ СТ. ТОМСК II.

На общем собрании служащ. и рабочих ж.-д. больницы ст. Томск II, посвященном рабочей печати, было постановлено выписать газету — 1 экз. на 10 человек и самим принимать участие в газете.

Из женщин работниц был выбран свой корреспондент, который должен будет посещать кружок рабкоров, организованный при месткоме станции Томск II и освещать в газете жизнь работниц своего предприятия.

Женкор.

Демонстрирование приемов НОТ.

Проф. Тихоновым и Бугаковым был приглашен в мастерские института инструктор тов. Закурдаев, окончивший специальные курсы инструкторов по проведению НОТ в Москве.

Тов. Малеев пожелал сделать до наглядно об'яснил и показал практически новые приемы по работе с опиловкой железа напильником, обрубкой, зубилом и работой молотком и молотом.

Вызвав вначале из присутствовавших рабочих опытного слесаря тов. Закурдаев просил показать всем, как он работает и после нескольких вмахов пилы или ударов молотка, указывал все недостатки старых приемов работы, ее малую производительность, быструю утомляемость рабочего и накопление от такой работы горба. Всех поразил сильный и меткий удар молотка тов. Закурдаева в то время, как сам он стоял совершенно прямо и видимо не затрачивал большого усилия. Работа по новым приемам делается для человека как бы приятной и полезной гимнастикой.

Подготовка учеников слесарей по новым методам должна начинаться с ряда гимнастических упражнений и только уже после известного развития тела, дается в руки молоток, зубило, пила и другие инструменты.

К сожалению, инструктором при демонстрации была допущена резкая критика прежних приемов работы, задевавшая выступавших рабочих. Критика необходима, но не следует забывать, что научная постановка труда не могла бы быть введена, даже если бы рабочие знали сильный и меткий удар молотка.

Инж. **С. Б.**

О кружке антирелигиозников партклуба.

Настоящей заметкой я хочу осветить положение, вызвавшее заметку в № 105 «У антирелигиозников».

что тов. Малеев желает сделать доклад на публичном собрании на тему «Учение Христа».

На заседании совершенно Малеева и тезисов его доклада, кружок предложил ему сделать прежде свой доклад на закрытом собрании.

Малеев, явившись на следующее собрание кружка, попросил себе слово для наложения тезисов.

Тема его доклада была «Любви ближнего своего, как самого себя» так как намеченную им первоначально тему «Учение Христа» в широком масштабе он не успел подготовить.

В вступительном слове Малеев, желая произвести эффект, сообщил, что «даже и студенты смотрят так на этот вопрос, даже студенты партийные».

Поговорив 20 минут, он не смог выявить ни своей мысли, ни сделать конкретного вывода по выдвинутому им вопросу.

Получился сумбур.

Весь доклад он пугал без конца и в испрошенное им самим время он не уложился. А 16 человек кружка, присутствовавших на этом заседании, не могли понять, что он хотел сказать. Продлить срок доклада кружок отказался, находя, что его словоизлияние ничего для кружка дать не может.

Сумбур доклада нельзя отнести за счет плохой работы всего кружка, а следует оставить на совести исключительно докладчика.

Член кружка Кутьянов.

*) В порядке дискуссии.

В заботах о просвещении.

Положение с помещениями клубов в Анжерско - Судженском районе слишком плохое и это не позволяет союзу развернуть культработу.

О постройке образцового клуба союз поднял вопрос с осени прошлого года, но у хозяйтанов плохо обстоит дело со средствами.

Надежды на постройку помещения не было.

Но вот на многолюдном митинге в день похорон Владимира Ильича было единогласно решено: положить первый камень в фундамент клуба отчислением однодневного заработка, а клубу присвоить название памятника т. Ленину.

После этого, когда союзу удалось добиться согласия хозяйства на отпуск средств — свыше половины стоимости здания — рабочие на общих собраниях в марте по цехам еще раз сделали отчисления коллективной собственности — облигаций золотого займа в размере 10% месячного заработка.

Теперь дело с постройкою клуба стоит «на мази» и бетонное здание, стоимостью свыше 150.000 рублей союзом сдано с подряда к постройке.

Будем надеяться, что клуб будет готов в два строительных сезона.

В связи с переходом школ соцвоса осенью 1923 года на местный губернский бюджет, материальное положение сильно ухудшилось. Заработная плата школьным работникам определена минимум в 4 червонных рубля.

Начинается бегство из района более ценных педагогов.

Союз мог оказывать только помощь учебными пособиями и материалами (каковые были заготовлены ранее) и, зная плачевное положение школьных работников, все-же не решался ставить вопроса о материальной помощи перед рабочими.

Но вот проходит некоторое время и рабочие сами начинают выдвигать этот вопрос на собраниях.

Поступает много заявлений в союз о необходимости поддержки школы и после решения союза об организации осоавиа фонда — на всех цехах постановлено: отдать единовременно 10% от месячного заработка в означенный фонд.

Этих средств, пока что хватит на несколько месяцев регулярной поддержки, которая теперь осуществляется.

С. Папентьев.

Что выгоднее?

В депо ст. Томск II ремонтируются окна вагонов: взамен разбитых стекол вставляются новые. Но стекло, находящееся на складе нашего депо, на столько хрупко, что уже при вырезывании по размеру часто ломается, при чем получается 60 процентов брака. Вставленные же стекла уже при первой отправке, или же во время маневров сначала трескаются, а потом и совсем выпадают, несмотря на то, что оконные рамы разделяются переплетом на десять частей. Не знаем, учитывал ли кто-нибудь убытки, которые получаются от такого стекла, но они должны быть весьма значительны.

Не выгоднее ли было бы заказать на том же заводе более прочное стекло или же получать стекло с какого нибудь другого завода. Если даже оно и будет стоить дороже, то, нам думается, что экономия на рабочей силе и материале с лихвой покроет переплату.

Я. Новый.

Не баня, а безобразие.

Рабочие обоих кожзаводов и все население Заозерья обслуживают баней гр. Шмерлина, находящейся на Филевской ул.

По хозяйственным соображениям владельца, бани бывают отчасти только два дня в неделю — по пятницам и субботам.

В эти дни в бане творится что-то невообразимое. Усталый соломой, грязный, больше похожий на хлев, чем на раседайк чистоты, предбанник, битком набит рабочими, отводящими душу в ругательствах по адресу хозяина бани.

В бане буквально негде повернуться. Многие моются стоя. Нет никакой возможности избежать обкатывания грязной водой соседей, которые могут быть и инфицированы. Частенько дается только одна холодная вода, что приводит в бешенство моющихся. Так было, например, 24 мая, когда хозяину угрожала опасность быть убитым рабочими кожзавода.

9 мая в битком набитой женской бане испортились краны. Не обращая внимания на возмущения женщин, в баню вошли мастера. На все негодования и протесты женщин, ответили наглыми шутками.

Можно привести еще много примеров безобразий, творящихся в этих, с позволения сказать, «банях».

Все это говорит за то, что местхоз должен взять баню в свое ведение и привести ее в приличный вид, а теперешнего хозяина оштрафовать за беспорядок.

Б. Л.

Призыв 1902 года.

(Беседа с предс. приемной комиссии, губвоенкомом т. Кулагиным).

Подготовительные работы.

—Мы подготовительные работы, — говорит т. Кулагин, — начали в Томске позднее, чем предполагали, за 1½ месяца до призыва, тогда как нормально их принято вести за полгода.

Кроме того в Томске призыву мешал разлив рек и к сроку, на 1 апреля, на сборный пункт явиться не могли 10 волостей Нарымского края.

Явка призывников.

Население сознательно относится к призыву: если раньше каждого призывника привозили на сборный пункт отец, мать и жена, то в нынешний призыв на сборный пункт явилось всего только 2 — 3 отца, 4 — 5 матерей и несколько жен.

Призывники явились все аккуратно. Созданы были 4 приемные комиссии, проведение проверку списков, льгот и зачисление в команды обслуживания (тыловое ополчение).

Жеребьевка.

Жеребьевка происходила два дня. Работало 3 комиссии, куда были введены представители от призывников.

Отношение призывников к жеребьевке зависело от их хозяйства и политического уровня. Рабочие шли в армию с охотой, порой даже отказываясь от своих льгот. Крестьяне также шли охотно, не боясь за свое хозяйство, зная, что оно развалится, будет поддержано обществом.

Увиливающее настроение было среди мещанской городской молодежи.

Освидетельствование.

Годных было признано в среднем 68%, негодных к службе в армии 18—20%, на испытания отправлено около 8% и даны отсрочки 4%. Большинство призывников были рослые, коренастые, молодые люди.

Зафиксировано небольшое количество симулянтов, главным образом, из городских мешан, надеющихся, вообще, на «авось».

Все рабочие заявили себя здоровыми, даже те, кто имел льготы I и II разряда.

Политработа.

Для призывников регулярно устраивались лекции, беседы, спектакли, митинги. Были организованы экскурсии, целый день работа кипела.

Хорошо поставленная политработа среди призывников и затем сознательность их отношения к призыву, уничтожила совершенно явления старых призывов царской армии: пьянства и дебоширства не было совершенно. Был за весь прием один дебош со стороны городских призывников и то вне сборного пункта.

Отправка и настроение призывников.

Перед отправкой каждой партии устраивались торжественные проводы.

Настроение призывников в общей массе было бодрое. Все горели желанием служить в армии советской власти.

На вокзале слез, как раньше не было, за исключением нескольких матерей и жен. Ни один призывник не плакал.

Из всех призываемых только два явились с нательными крестами.

Общие впечатления.

Призыв род. в 1902 году прошел весной для всех граждан. На осень призываемых не осталось. Призваны почти полностью льготники 3 и 4 разряда.

Несмотря на ряд препятствий, призыв прошел хорошо и проведен приемным аппаратом, где не было ни одного старого снеца», — закончил т. Кулагин.

Н. Зудилов.

ПИСЬМА РАБОЧИХ.

Мы должны итти вперед

(Анжерка-Судженка)

На днях в домзаке был торжественный выпуск т.т. окончивших техническую неграмотность. Докладчик ярко обрисовывает пользу грамотности в царское время и нынче, а также ярко оттеняет, что советская тюрьма не прежняя, — где не давали не только образования, но и хотя маленькой свободы читать книги.

Теперь тюрьма — школа. Попавшие в нее по тем или иным причинам учатся грамоте и исправляют себя.

Смотря на торжественный выпуск грамотных, невольно забываешь, что ты сидишь среди заключенных и думаешь, что заключенные обогнали нас, живущих на воле.

Но мы должны не только не отставать от заключенных, но далеко опередить их.

Все на борьбу с безграмотностью.

Вагенер.

Учитель и ученики.

Ст. Тутальская, Том. ж. д.

В Тутальской ж. - д. 7-летней школе есть преподаватель математики и физики т. Семенов. Дети очень любят этого педагога. Он организует экскурсии, умело закрепляя в молодых головах пройденное на практике.

Выйдя в поле, или идя вдоль ж. д. полотна с группой учащихся, он об'ясняет им явления природы и их причины, развивает их любознательность, дает толчок к работе мысли. Учащиеся буквально засыпают его вопросами.

Хорошо учиться ребяткам у внимательного к их запросам учителя.

В. В.

Редакциям СТЕННЫХ ГАЗЕТ

Газеты, сданные вами на выставку (25 мая), можете получить обратно у тов. Николаева (Гимназевский пр., д. № 5, комн. № 13).

В охране труда.

КВАРТИРАНТКИ — ПРИСЛУГИ.

В гор. Томске проживает гр-н Пенский С. Ф., занимает должность завед. техн.-эксп. отд. том. жел. дороги. В октябре месяце 1923 г. гр-н Пенский нанял в качестве прислуги гр-ку Алексееву Н. А. поми по бирже труда и регистрации в страхкассе. Алексеева проработала у него 20 дней, при чем была уволена без оплаты труда и выдачи выходного пособия. После ее ухода, Пенский в ноябре месяце того же года, нанял гр-ку Алтухову Е. М. опять помимо биржи труда, без всякой регистрации в кассе социального страхования, не выдал ей страхбилет, расчетную книжку и не произвел оплату за труд и за сверхурочные работы в течение 5 месяцев по 4 часа ежедневно, всего за 600 часов, а также и за праздничные дни и, наконец, не выдал выходного пособия, чем нарушил целый ряд статей кодекса законов о труде.

Пенский на судебном заседании особой трудовой сессии 19 мая, вин новным себя не признал и заявил, что гр-ки Алексеева и Алтухова отжили его квартирантами, первая 15 дней, а вторая — 4 месяца. На об'яснений, как самого подсудимого, так и потерпевших, суд нашел, что Алексеева и Алтухова действительно занимали угол в квартире Пенского, но Пенский, зная их критическое материальное положение, использовал их для работы по хозяйству. Суд признал их за прислуг, которых Пенский должен был зарегистрировать.

Суд установил, что гр-ки Алексеева и Алтухова работали не свыше 6 часов в сутки, кроме того ушли по собственному желанию и, находясь у Пенского, пользовались его столом. Не усматривая со стороны обвиняемого злого умысла, суд признал условным с испытательным лишению свободы сроком на 6 месяцев без строгой изоляции, но, приняв во внимание долголетнюю службу его на жел. дороге, нашел возможным применить к нему 36 ст. угол. кодекса и наказание по ст. условным с испытательным сроком на 3 года, обязав Пенского произвести выплату гр-ке Алексеевой за 20 дней, исходя из расчета 5 руб. в месяц — 3 руб. 35 к. и гр-ке Алтуховой за 4½ месяца из расчета 5 руб. в месяц — 22 руб. 50 к. и выходное пособие 2 р. 80 к., итого — 25 руб. и страхвзносы с этой суммы.

С — кий.

Нужны-ли пастбища?

Война и посетивший республику голод сократили наше скотоводство вообще и молочное хозяйство в частности.

Недостаток мясных продуктов в городах стал беспокоиться у нас молочным питанием, что увеличило количество городского скота на 50 — 60%.

Это обстоятельство требовало расширения городского выгона, который и без того не обладал избытком корма, особенно в годы засухи.

Между тем выгон этот в последние годы сократился вследствие отвода значительных площадей его под огороды и утилизации части его под покос.

В конечном результате наше пастбище неудовлетворительно.

У городского обывателя сложилось мнение, что корова «скучает» по выгону. Это — заблуждение: корове нужен корм, вместо ходьбы за кормом за 3 — 5 верст, она предпочитает иметь его в стойке.

Американский фермер эту истину познал и при обилии пастбища он молочный скот на подножный корм не пускает, за что каждая корова вознаграждает его нескольними пудами лишнего молока.

В общем должно сказать, что внимание, оказываемое у нас городскому молочному скоту, гораздо меньше того, которого он заслуживает по своему значению в народном питании и месту в народном хозяйстве.

Z.

Наши сады и насаждения.

В настоящее время для томских горожан доступны только «Лагерный и университетский сады.

Первый еще не приведен в порядок; второй вычищен, но охраняется очень плохо.

Газон топчется многочисленными посетителями, избегающими дорожек.

25 мая группа красноармейцев, нарвала в университетский сад большие букеты цветущей черемухи, обламывая не только цвет, но и ветви.

В Лагерном саду еще лучше: там зеленый газон предоставлен в пользование... коровам.

Небольшой, по теннисный Пушкинский сад близ р. Томи, до сих пор закрыт. Аллеи не выметены. Кругом сор.

Между тем, в него уже давно стучатся дети, в частности из детдомов.

Деревья и кусты, посаженные в «День леса», необходимо обнести загородкой, иначе от них, по уверу прошлых лет, останется одно воспоминание.

Наши сады распустились. Надо срочно привести их в порядок, наладить охрану и открыть для общественного пользования.

П.

ШАХМАТЫ.

Под редакцией И. С. Тигина.

Задача № 3.

А. Г. Морозкова (Томск).

Мат в 2 хода.

Белые: Кр b3, Фh6, Ле1 и f4, с b4 и d7 к h3, п. с2 и с4.
Черные: Кр е5, Фа8, Сd8 и h7, п. а6, е4 и f6.

Задача № 4.

М. В. Троцова (Томск).

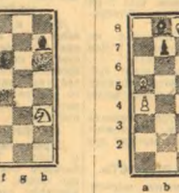

Мат в 3 хода.

Белые: Кр с8, Фе6, Са5, Ке7 и f7 п. а4, с2, f4 и g3.
Черные: Кр d4 Ле1, Сb8 и h1, п. b7, с4, d6 е3 и g7.

Фамилии товарищей, приславших правильное решение, будут напечатаны.

Е. Д. Боголюбов.

Из сильных русских шахматистов последнего времени, необходимо отметить князя Дмитрия Дмитриевича Боголюбова, одного из блестящих представителей так называемых, «модернистов». Боголюбов родился в 1889 году, но потребовалось много лет упорной работы и турнирной практики, прежде чем отметился его мощный, самобытный талант. Годы послевоенного шахматного под'ема, годы расцвета таланта Боголюбова. Рядом побед в серьезных матчах в турнирах Боголюбов заставил говорить о себе весь шахматный мир.

Но талант Боголюбова крайне неровный и после блестящих успехов, нередко следовала полоса неудач, как, например, на последнем турнире в Нью-Йорке. Являясь одним из ярких представителей зарождающегося учения «модернистов» — игроков новой школы — Боголюбов, один из первых порвал с традициями и догматами старой школы и, не страшась горечи неудач, смело идет сейчас по новым, еще неизведанным путям.

Хроника.

Местная жизнь. В шахматной секции кружка ВУЗ, ныне переименованной в обнегородскую шахматную секцию при губсовете физкультуры, окончился турнир по категориям; его окончательный результат:

В I категории из 9 участников на 1-е место вышел Волокитин + 6 очков (выигр. 5, проигр. 1 (Тигину) и 2 ничьи), 2-е место Краснов + 5½ очков (выигр. 4, проигр. 1 (Жилинску) и 3 ничьи), 3-е место Величкин + 5 очков (выигр. 5, проигр. 3, Краснову, Волокитину и Соколовскому), далее идут: Жилинс + 4½, Пашов + 4, Тигин + 3½, Курбатов + 3. Симагинский + 2½, и Соколовский + 2.

II-я категория, группа А из 9 участников 1 и 2 место делили Варгаченский и Халфин + 6½, 3-е — А. Морозков + 6, далее — Марков и Тютчев + 4, Госьков + 3, Бобов + 2½, Миллер + 2 и Никольский + 1½.

Группа В участников 8. 1-е место С. Морозков + 5½, 2-е — Галахов + 4½, 3-е — Леонид Когаи и Суслов + 4. Далее — Захаров + 3½, Поль + 3, Гончаров + 2½ и Жуков + 1. Трое лучших из каждой группы играют между собой новый турнир для определения кандидатов в I-у категорию.

В следующее воскресенье намечен новое решение задач с призами и сеанс Троцова.

Комаров играл две серьезные партии с Троцовым, первую он выиграл, а вторую проиграл.

Решение задач в следующем отделе.

НАУКА И ТЕХНИКА.

СОЛЬ ИЗ МОРСКОЙ ВОДЫ.

В Калифорнии осуществлена добыча соли непосредственно из морской воды.

Вода из Сан-Франциского залива переливается большим насосом в ряд резервуаров, где испаряется, пока не начнется кристаллизация, т.-е. осадок соли.

Климатические условия благоприятствуют испарению; в течение сезона с марта по октябрь испаряется около 30 дюймов. Семка начинается около середины июля, когда толщина слоя соли достигает 5 — 8 дюймов.

Н. П.

ИЗВЛЕЧЕНИЕ ЗОЛОТА С ПОТОНУВШЕГО ПАРОХОДА.

Добыча водолазами золота и серебра на 32 миллиона долларов, является хорошим спортом, в особенности, если за это платят 1 миллион долларов.

Пароход «Лоорентиз,» везший золото на указанную сумму, был потоплен около берегов Ирландии германской подводной лодкой.

Работы по извлечению слитков начались с 1918 года, но за первые три года добыто только 608 слитков.

Применение гальванометра значительно ускорило работу и извлечено остальное золото в количестве 2100 слитков, ценностью от 5000 — 10000 долларов каждый и серебра на 5 миллионов.

Н. П.

НЕОНОВОЕ ОСВЕЩЕНИЕ.

Впервые в Англии сделана установка освещения редким элементом — неоном, около лондонского колизея.

В стеклянные трубки, из которых предварительно выкачивается воздух, впускается чистый неоновый газ, при давлении значительно ниже атмосферного. Свечение газа получается при пропускании тока высокого напряжения. Свет очень красивый.

Постоянный ток от уличной проводки пропускается через аппарат, который образуется в переменный, которым и пользуются для освещения.

Письма из деревни.

ШКОЛУ СТРОЯТ.

Д. Жуково, Колларов. вол., Том. у.

Крестьяне нашей деревни, собравшись на сход обсуждали вопрос о постройке школы и единогласно решили окончить постройку школы своими средствами к учебному сезону с. г.

Кроме того, крестьяне обязались производить доплату жалованья учителю из своих средств.

Т. П.

БЕЗДЕЯТЕЛЬНЫЙ ВИК.

С. Телеутское, Томск. у.

Телеутский вик не имеет средств на покрытие дефицита; им, кажется, уже получена дотация от томского уисполкома.

А средства изыскать можно: стоит только пошарить у себя в волости, чтобы найти доходные статьи.

ВОТ ЭТО ДЕЛО!

С. Ишим, Томск. у.

В нашем селе две беспартийные гражданки пожертвовали в пользу МОПР'а: Аузина М. золотой браслет, золотой супир, 2 зол. кольца, серебряный крест старого серебра 1 р. 65 к. и меди 14 копеек; Петлина А. И. золотое кольцо, 2 золотых серьги, 2 серебряных креста и 30 копеек серебром.

Обе гражданки вступили в члены МОПР'а.

П.

Электронный архив библиотеки (репозиторий) Томского государственного университета
http://vital.lib.tsu.ru

Томский дехъ.

НА ЗАВОДЕ «КРАСНОЕ УТРО».

Стекодеделательный завод «Красное Утро» под Томском был передан для пользования в кооперацию.

Томский губсовдеп потратил на него значительные средства, ремонтировал его и пустил в ход.

Ныне с реформированием губсовдепа, не представляется возможным оставить его в ведении кооперации.

Губсовдеп предполагает отказать от аренды завода. Возможно, что он будет передан в аренду другим лицам.

СЕРЕБРО — НЕ РЕДКОСТЬ.

В всех кооперативных магазинах в сдачу при уплате денег дают часто серебряные деньги. Многие покупатели также расплачиваются «серебрушками». Серебряные деньги теперь уже не редкость и водится почти в кармане каждого.

К ОРГАНИЗАЦИИ ЛАГЕРЯ ДЛЯ ЮНЫХ ПИОНЕРОВ.

В «Городке» около Песчаного озера организуется лагерь для юных пионеров. Направляемая туда для руководства по физическому воспитанию и оказанию первой медицинской помощи в несчастных случаях группа студентов-медиков в числе 12 человек получает соответствующую подготовку при томской губбольнице. Отрадное впечатление производит тот интерес и горячее отношение, которые эти будущие руководители детей проявляют в деле подготовки. Занятия ведутся в виде бесед.

ЛИКВИДАЦИЯ НЕГРАМОТНОСТИ.

Недавно состоялся при больнице имени тов. Семашко выпуск товарищей, ликвидировавших неграмотность.

Было устроено торжественное заседание.

Среди успешно ликвидировавших неграмотность, — 40-летняя сиделка.

НАДО БЫ УЧЕСТЬ...

Детей, в возрасте до 16 лет, в наши кино не пускают. Это для них большое лишение. Администрации наших кино следовало бы организовать специальные для детей киносеансы, выписав для этого соответствующие кино-ленты, которые, без сомнения, в центре имеются.

САЖЕНЦЫ В ОПАСНОСТИ.

Деревья-саженцы на площадях и улицах Томска подвергаются большой опасности как со стороны людей, так и животных. Губместкому следовало бы обратить на это внимание и предохранить саженцы хотя бы путем ограждения их колючей проволокой.

ДАЧНЫЙ СЕЗОН.

В текущем году отмечается усиленный спрос на подгородные дачи. Снимают не только дома в ближлежащих деревнях, но и в сравнительно отдаленных местах, например, в д. Протопопевой — 18 верст.

Число снятых домов в деревнях очень велико.

ИСПРАВЛЕНИЕ.

В хронику ВУЗ, помещенную в № 119 «Красного Знамени», вкрались неточности, касающиеся обсуждений, которые были даны уполномочкомом по Сибири, тов. Виноградовым, на объединенном заседании правлений томских ВУЗ. Тов. Виноградов не мог обещать и фактически не обещал материальной поддержки ВУЗ'ам и в частности добиться выдачи теперь же квартального аванса, а также «поподнить кадр профессоров томских ВУЗ за счет закрываемых ВУЗ России», а обещал свое содействие по этим вопросам перед главпрофобром, госуд. ученым советом и сибревкомом.

Происшествия.

Отравление.

27 мая на берегу реки Томи, по вади артиллерийских казарм, по неизвестной причине отравилась учительница Ольга Бусова, 32 л. Отравившаяся отправлена в губбольницу для оказания медпомощи.

Пожар.

27 мая, в 3 ч. дня, по Ефремовской ул., в д. № 18, кв. 7, от неисправных дымоходов возник пожар, который был быстро ликвидирован пожарными частями.

Опознание краденой лошади.

Гр. Пупковым, проживающим в дер. Килиной, Томского уезда, опознана у гр. дер. Петуховки С. В. Скоткина лошадь, украденная у него в 1923 году.

Кража.

У гр. Н. П. Ивановой, проживающей по ул. Розы Люксембург, д. № 9, кв. 7, украдено неизвестным вещей на сумму 190 руб.

Спорт.

«КИМ I» — «ЧАЙКА» — 5 : 4.

В воскресенье, в 12 часов дня, на стадионе состоялся матч между командами «Ким I» и «Чайка» (Тим. политех.). Начало матча сулило проиграш «Чайке», так как ее голкипер не явился и его пришлось заменить первым попавшимся игроком. Но все же игра преимущественно велась перед воротами команды «Ким» и после бесчисленных аттак счет первого хайтайма был 4 : 1 в пользу «Чайки».

Во второй половине матча положение резко меняется, хотя больше нападает «Чайка», но «Ким» ряд удачных прорывов неожиданно сравнивает крупный счет.

На последних минутах «Киму» удается забить пятый и решающий гол и вскоре финальный свисток судьи фиксирует счет 5 : 4 в пользу «Кима I».

Р. Браун.

ХРОНИКА СПОРТА.

Товарищеский матч «Ким I» — «Ахиллес» окончился в ничью со счетом 1 : 1.

Состоялось товарищеское состязание между командами спорткружка «Гэби» — «Гэби» и «Гэби 2». Победительницей оказалась «Гэби 2», выигравшая матч с результатом 7 : 0.

В четверг на стадионе ожидается матч между командами «Ким I» и «Гэби 2». Начало в 6 час. вечера.

Р. Браун.

Отклики на заметки.

На заметку газеты «Красное Знамя» в № 117 «Бесхозяйственность в затонах» томское агентство госпароходства разъясняет:

Оставлены на указанных баржах необходимые снасти для учалки их. Инвентарь с неработных судов снимается. С тех же судов, которые могут быть выпущены при условии ремонта в плавание инвентарь не может быть снят.

Охрана судов производится специальным штатом, разрешенным правлением сибпароходства.

* * *

На заметку в газете «Красное Знамя» № 118 о повседневном комендантами пароходов правил высадки пассажиров в пути сообщают, что агентство немедленно дало циркулярное распоряжение комендантам пассажирских пароходов не допускать подобных случаев и строго исполнять правила плавания. Одновременно об этом поставлен в известность инспектор движения Обского плеса на предмет устранения указанных дефектов командирами.

Вследствие заметки «Губместкома» в № 101 от 1 мая сообщается, что факт, сообщенный в газете действительно имел место, дефекты в отопителях ныне почти все устранены, а артели трубочистов предложено обратить серьезное внимание на недопустимость в будущем подобного небрежного отношения к очистке дымовых труб.

* * *

На заметку «Сучки и задоринки» в газ. № 120 губпрос сообщает следующее: для удобства членов союза, в большинстве занятых днем, и для создания возможности уделять губпросу должное внимание профработе Губернии, с 1-го января сего года введены 2-часовые вечерние занятия специально для приема городских членов по всяким вопросам.

Вечерние часы занятий были раньше от 5 до 7, а теперь от 4 до 6. Об этом было опубликовано в газете и широко информированы члены союза.

Недавно происходивший губ-с'езд профсоюзов «считает целесообразным перейти к использованию вечерних занятий». Решение с'езда подтверждает правильность нашего опыта.

Во второй части заметки надо указать, что почти все союзы для оказания помощи ПРК, хранят свои деньги в кассе ПРК. И это принципиально правильное решение. Дальность расстояния каждого отдельного члена союза от правления ПРК учитывать невозможно, так как в городе Томске имеет ся 2661 член союза работ и 94 учреждения, в которых таковые имеются. Для удобства членов союза в каждом учреждении имеется местком, или профуполномоченный, собирающий членские взносы от всех членов союза данного учреждения и вносящий их в кассу ПРК. Каждый член союза квитанцией (по совместительству) дает требования на выдачу денег из ПРК, а принимать деньги он не может, кроме исключительных случаев, так как ему тогда больше нечего делать нельзя будет.

Предгубпросов П. Вихров.

Письмо в редакцию.

Тов. редактор!

Тайгинским обществом потребителей «Труд» через томскую контору «Двигатель», были выписаны центральные газеты: «Известия ВЦИК'а», «Правда» и др. с 1-го февраля с. г. на шесть месяцев, с доставкой по адресу г. Тайга, причем при подписке было уплачено 48 р. 10 коп.

В феврале контора «Двигатель» вновь предложила дополнительно заплатить около 20 руб. за пересылку газет, на что общество ответило категорическим отказом, указав, что плата за пересылку вошла в первоначальную подписку (48 р. 10 коп.).

Тогда контора «Двигатель» послала обществу справку от 3-го марта с. г., за № 413, с указанием, что подписка, оплаченная в конторе в феврале, остается в силе по старой расценке.

Но вместе с тем, контора «Двигатель» начинает действовать об ходным путем.

С 1-го апреля она совершенно прекращает высылку газет обществу.

30-го апреля, будучи по делам в Томске, я зашел в контору «Двигатель» с целью выяснить причину невысылки газет.

В конторе мне об'яснили причину невысылки газет «разменным кри зисом», причем тут же вручили мне газеты за весь апрель.

Думаю, что ссылка конторы «Двигатель» на разменный кризис, якобы, мешавший своевременной высылке газет, не обоснована на здравом рассудке и полагаю, что такому официальному учреждению, как «Двигатель», не следовало так поступать.

Уполномоченный месткома тайгинского общества потребителей «Труд» Н. К.

Почтовый ящик.

Вводному. «Хороший пример» — об этом уже сообщилось в газете.

Глазырину. «Так нельзя шутить» — не пойдет.

Мормову. — Вашу корреспонденцию помещаем. Продолжайте писать.

Новосельцеву. «Текстильный груз» — не пойдет.

Д. Коровину. «Поминальный день» — не пойдет. Ждем дальнейшей корреспонденции.

Колтунову. «Просчитался» — не пойдет.

Редактор: Редакц. Коллегия.

Издатель: Томский печатно-издательский трест.

Официальный отдел.

Обязательное постановление № 164.

Томского Губисполкома от 26 мая 1924 года.

О введении метрической системы мер и весов в торговле и промышленности.

В соответствии с обязательным постановлением Президиума метрической комиссии о введении метрической системы (опубликовано в изв. ЦИК'а №—208) Томский Губисполком постановляет:

§ 1.

Во всех государственных, общественных, кооперативных и частных производственных и торговых учреждениях и предприятиях, во всех мировых операциях, прекратить употребление русских мер и вместо измерения в соответствующих метрических мерах—линейных, квадратных, весовых и об'емных—при производстве, приемке и отпуске следующих товаров в указанном ниже сроке:

ТОВАРЫ.	В промышленности.		В оптовой торговле.	
	В г. Томске и Томском уезде.	В остальных уездах Томской губернии	В г. Томске и Томском уезде.	В остальных уездах Томской губернии.
Для текстильн. товаров. Для электротехн. товаров.	С 1-го июля 1924 года			
Для крахмально-паточ. товаров. Для растительн. масел. Для химических. Для консерв. продукт. Для дрожжей.	С 1-го августа 1924 г.	С 1-го октября 1924 г.	С 1-го августа 1924 г.	С 1-го октября 1924 г.
Для сахарной. Для табачно-махороч. товаров. Для чайно-кофикюр. товаров. Для кондитерск. товаров. Для муки, зерновых товаров и продуктов и соли. Кожи и кожевенных товаров.	С 1-го октября 1924 г.	С 1-го октября 1924 г.	С 1-го октября 1924 г.	С 1-го октября 1924 г.

§ 2.

Измерение площади кожи может и впредь производиться в британских мерах, до особого распоряжения международной метрической комиссии.

§ 3.

При приемке сырья от крестьян разрешается пользоваться старыми мерами до 1-го октября 24 года.

§ 4.

Пользование мерами и весами метрической системы разрешается только после надлежащей поверки и клеймения их в томской поверочной палате мер и весов (Томск, Благовещенский пер. №—6).

§ 5.

После установленных в настоящем постановлении сроков, применение мер и весов русской системы воспрещается и виновные привлекаются к ответственности в административном или судебном порядке.

§ 6.

Установленные выше положения не распространяются на операции по розничной торговле, за исключением текстильных и электротехнических товаров, в отношении коих метрическая система измерения должна быть введена с июля с. г.

§ 8.

Наблюдение за проведением настоящего постановления в жизнь возлагается на поверочную палату мер и весов, инспекцию Губфин отдела и органы милиции.

§ 7.

Всем, упомянутым в § 1 учреждениям, инспекции и обязанность с 1 го октября 1924 г. записи в бухгалтерских книгах по сделкам операциям проводить либо в метрической исчислении, либо в двойном—русском и метрическом.

Председатель Губисполкома К о р н о в.
Управляющий делами ГИК'а Ц а р ь к о в.

ОБ'ЯВЛЕНИЕ.

15-й Томской и Енисейской поверочной палате мер и весов.

В связи с обязательным постановлением Губисполкома от 26 мая за № 164, устанавливающим порядок введения метрической системы измерения, поверочная палата мер и весов, в целях предупреждения возможных затруднений при проведении указанного плана в жизнь, настоящим об'являет:

1) Во избежание большого скопления в мастерских заказов по изготовлению и поверке весов и мер, всем заинтересованным предприятиям необходимо сделать свои заказы в соответствующих мастерских своевременно.

Примечание: Список мастерских, имеющих разрешение на производство и ремонт мер и весов, выданных в поверочной палате мер и весов.

2) Мастерские по изготовлению и ремонту метрических приборов должны главное внимание обратить на выполнение всех главных работ в первую очередь и все изготовленные измерительные приборы представлять для проверки и клеймения в поверочную палату (Благовещенский пер., № 6).

3) Лица, непосредственно связанные по роду своей деятельности с пользованием измерительными приборами (кладовщики, приказчики, весовщики, материальные кладовщики и пр.), желающие наглядно ознакомиться с таковыми, могут обращаться в поверочную палату весов, где им будут даны необходимые указания и пояснения, по воскресным дням от 12—15 часов. Для удобства ознакомления желательно, чтобы означенные лица об'единялись группами до 10 человек.

Зав. поверочной палат. мер и весов П у ш н и к о в. 1—567

ПОСТАНОВЛЕНИЕ № 163.

Томского Губисполкома от 27 мая 1924 года.

Губисполком постановил:

Вр. положение о губкомвнуторге, утвержденное губисполкомом 9 декабря 1923 года (прот. № 89), отменить и ввести в действие об'являемое при сем положение о губернских комиссиях по внутренней торговле в Сибири, утвержденное сибкомвнуторгом 18 апреля сего года.

Предгубисполкома Корнов.
И. о. управляющего делами ГИК'а Белоусов.
1 — 565.

Положение о губернских комиссиях по внутренней торговле Сибири.

1. Губернские комиссии по урегулированию внутренней торговли (губкомвнуторги), являясь органами КВТ, состоят при соответствующих губисполкомах и образуются из председателя и 2-х членов, нормально назначаемых губисполкомами и утверждаемых сибирской обкомной комиссией по внутренней торговле (сибкомвнуторгом) и действуют на правах отдела губисполкома.

2. Губкомвнуторги подчинены на месте непосредственно губисполкомам и комвнуторгу при СТО через сибкомвнуторг и по всем вопросам торговли имеют право непосредственного сношения со всеми губернскими учреждениями, а также с сибкомвнуторгом.

3. Для выполнения своих обязанностей губкомвнуторги имеют постоянный технический аппарат, штаты которого устанавливаются губисполкомом по представлению губкомвнуторга.

Примечание. Губкомвнуторгу предоставляется право образовывать при губкомвнуторгах по особым постановлениям временные комиссии, совещания, экспертные бюро и проч.

4. Расходы по содержанию губкомвнуторгов относятся за счет кредитов по смете сибкомвнуторга.

Примечание. Впредь до открытия кредитов центром ГКТ содержатся за счет местных ГИКов.

5. К предметам ведения губкомвнуторга относятся:

а) Проведение и осуществление в пределах губернии начал торговой политики по директивам центральных органов и губисполкома.

б) Рассмотрение, согласование и утверждение торговых планов государственных и кооперативных предприятий губернского значения, а также наблюдение и контроль за их выполнением.

в) Дача заключений по планам государственных и кооперативных учреждений обнесибирского и общесибгубиканского значения.

г) Общий надзор и контроль за торговой деятельностью общесоюзных, общесибгубиканских и общесибирских государственных, кооперативных органов.

д) Согласование торговой деятельности по сбыту и заготовкам государственных и кооперативных предприятий, выступающих на местном рынке в соответствии с общими правилами и инструкциями, установленными губкомвнуторгами.

е) Содействие развитию местного торгового оборота.

ж) Руководство всеми учреждениями местного значения, имеющими способствовать развитию торгового оборота, как-то: биржами, торговыми палатами, ярмарками и т. п.

з) Регулирование цен товаров местной государственной промышленности и торговли в порядке, установленном комвнуторгом республики и сибкомвнуторгом, а так же контроль за проведением цен, устанавливаемых комвнуторгом республики и сибкомвнуторгом.

и) Предстательства в соответствующих губернских органах по вопросам кредита, налогов, аренды, транспорта, страхования и пр.

к) Дача заключений по уставам акционерных обществ и других торговых предприятий, возникающих на территории губернии.

л) Предстательство в губисполком проектов обязательных постановлений, регулирующих местный торговый оборот в развитие общесоюзного и республиканского законодательства.

м) Ведение реестра торговых предприятий в губернии.

н) Торговая инспекция.

о) Изучение кон'юнктуры местного рынка.

п) Выполнение директив и заданий, получаемых от комвнуторга республики и сибкомвнуторга.

р) Выявление в губернии потребностей в фабрикатах и определение емкости заготовок с.-х. продуктов и сырья.

6. В своей работе губкомвнуторги руководствуются инструкциями, преподанными вышестоящими органами.

7. О своей деятельности губкомвнуторги представляют отчеты в установленные сроки ГИК и СКВТ.

1 — 566.

Томское Отделение Сибкта

доводит до подписавшихся на ежемесячный сборник песенный лист, предположенное к выпуску с 1-го мая, что выход его отсрочивается впредь до особого уведомления.

1—2019

ОПЕЧАТКА.

В об'явлении Губместхоза „Расписание на моторное сообщение,“ напечатанном в № 121 „Красного Знамени“ от 28 мая, вкралась опечатка.

Напечатано: „2-ой рейс из Городка—время отправления—3 ч. 45 м.,“ следует: „2-ой рейс из Городка—время отправления 8 ч. 45 м.

Томский Печатно-Издат. Трест

доводит до сведения подписчиков, публикаторов и заказчиков, что совзнаки образца 1923 года 29 мая приниматься НЕ БУДУТ.

КОНТОРА.

Томский Губфинотдел

об'являет, что 6-го июня с. г. в 10 часов утра, в помещении Томского Губфинотдела (комната № 14), на открытые подписки за цену, чиллящуюся за Яшинским цементным заводом в сумме 1807 руб. 34 коп. (с коп.), назначены вторичные публичные торги на продажу 5000 пудов цемента, арестованного у завода в обеспечение причитающихся казне платежей.

Цемент будет продаваться партиями не менее 100 пудов.

Торги начнутся с предложенной цены франко-Яшинский завод.

Образец предлагаемого цемента может быть осматриваем в день торгов в помещении Губфинотдела.

Согласно ст. 16 и 17 правил о производстве торгов лицо, предложившее на торгах последнюю цену, обязано тот-час же внести не менее пятой части ее, а остальную заплатить наличными деньгами не позднее следующего за торгами дня.

Результаты торгов подлежат утверждению завгубфинотделом.

Завгубфо Л и н д е.
За зав. и/о. коснаслогов Сухов. 1—562

ОТ ТОМСКОГО ГУБФИНОТДЕЛА.

В виду появившихся слухов, что транспортные сертификаты всех серий прекращают свое хождение с 1 июня с. г., Губфинотдел вновь доводит до всеобщего сведения, что хождение транспортных сертификатов, согласно распоряжения центра, продлено до 30 июня включительно.

Завгубфинотделом Л и н д е.
Зав. контр.-бух. упр. П у х о в. 1—564

ТОРГИ.

Томское представительство Кузбассугроста об'являет, что 2-го июня, с 10 часов дня, при конторе представительства, ул. Карла Маркса, № 13 (бывш. Духовская), будет производить ся продажа с торгов разного подержанного и старого имущества и лома, как то: сбруя выездная и рабочая, одры, сани, осн. мелкий старый инвентарь и лом железная. Продаваемое имущество можно осматривать ежедневно, с 9 до 3 час. дня, в том числе представительство и там же можно ознакомиться с условиями продажи.

2—2035

ДОКТОР КУПРЕССОВ

Болезни кожи и волос. Венерич. и сифилис. Мочеполоч. половозр. чеч. Прием ежедневно: утр. с 8—12 ч. веч. с 4—8 ч.

Монастырская ул., 7.

ЗУБНОЙ ВРАЧ СОЛОМОН МАРК. АБРАМОВИЧ

бывш. районный врач, возобновил прием. Пломбир. 2б к. Удал. зуба 10 к. золотом.

Искусств. зубы на золоте и каучуке Нечаевская, № 67.

Прием с 9 ч. утра до 3 вечера.

ЗУБНАЯ ЛЕЧЕБНИЦА

коллективная зубных врачей, ПЛЕХАНОВСКИЙ ПЕР., № 3.

Прием больных с 10 час. утра до 6 час. вечера производят бывшие воспитанники зубных школ:

Екатерина Абрамова Шуматович, Варвара Алексеевна Козмина и др. зубные врачи.

Плата по таксе губздрава. Технические работы по соглашению.

Заведующая зуболечебницей *Е. А. Шуматович.*

КОЛЛЕКТИВОМ БЕЗРАБОТНЫХ ЗУБВРАЧЕЙ

открыта

зубная лечебница.

с 23-го марта с. г.

Прием больных с 9 ч. утра до 7 ч. вечера. В праздники с 12 до 5 час. Лечение по таксе губздрава. Производятся технические работы на золоте и каучуке. Нечаевская ул., № 2.

Завзубврачебной Петраше-Киевская.

ЗУБНАЯ ЛЕЧЕБНИЦА.

Ленинский пр., № 21, кв. 1.

ПЛОМБЫ от 50 коп., УДАЛЕНИЕ ЗУБА от 25 коп. ЗОЛОТЫЕ КОРОНКИ, ИСКУССТВ. ЗУБЫ на ЗОЛОТЕ и КАУЧУКЕ.

Прием от 9 ч. утра до 7 ч. вечера. 1—561

РОЯЛЬ Беккера продается. Источная ул., № 7, кв. 1. 2—2003

Комбаня № 4

БРИК,

Бульварная, № 5, против техн. института, телефон № 452.

ОТКРЫТА ЕЖЕДНЕВНО:

вторник, среда, четверг, пятницу и субботу с 11 ч. утра до 10 ч. веч., с 10 ч. ут. до 12 ч. веч.

60—

ДОМ-особняк небольшой продается. Воскресенская, № 14. 1—2010

ПИАНИНО продается. Аннинская ул., № 24, кв. 5. 1—2021

УКРАДЕНА мая утерянная из общежития рабфака, ком. № 23, расписка нашего „У Великой могилы“ с надписями листьев и подписью на имя Павла Бондаревича. Просьба подписчиков спрашивать мандат. 1—101

УТЕРЯНЫ

разные документы на имя:

Сапрыкой А. Ф. паспорт.
Ковалевой Ф. Ф. личный паспорт.
Кашинко Ф. Ивановского С. А. личная карточка, выд. томскпит. губпо снкомотдела.
Ануфриева К. И. личная карточка студентбилет.
Усов Б. М. зачетная книжка и студенческое удостоверение.
Тимонова А. Г. паспорт, по семейный список, личная карточка.
Тимонова А. Г. удостоверение личности № 671, выд. упр. ж. д.
Томешкина В. Ф. паспортная без срочная книжка.
Мотусенко М. Л. паспорт и личная карточка.
Замирайловой Е. В. членская книжка союза железнодор. и справка, выд. мед. дна. Ново-Николаевск.
Метенкина П. Я. удостоверение личности.
Александровой М. Х. два проездных билета № 0374884 и 0317354.
Сроинтайн С. А. членская книжка ЦРК № 2418.
Анищенко В. В. студенческое удостоверение.
Кузнецовой К. В. паспорт.
Рутенберг Ф. Ф. студенческое удостоверение № 981.
Сапожкова А. М. членская книжка союза совработников № 2915.
Кетютник С. Ю. студенческое удостоверение № 1 [illegible].
Фалатьева П. М. профессиональная книжка ЕСР № 2084.

Считать недействительными.

КИНО-РОЯЛЬ Художественный, вход с Лежнского пр.

29 мая 1924 г. демонстрируется свежая новинка сезона грандиозная германская картина:

ДВУЛИКИЙ ЯНУС

(Загадка науки), драма в 8 частях. В главной роли знаменитый Конрад Вейдт, участвующий в нашумевшей картине „Индейские Гробницы“.

Анонс. Скоро пойдут боевые новинки: „Расколь́ников“, „Страшная власть“ с Рунаком, „Необычайные приключ. мистера Веста в стране большевиков“, „Мацист“, „Красные дьяволята“, „Дворец и ночлег“, „Женщина с миллиардами“, „Человек без гнева“.

(Начало сеансов в будни с 8 час. вечера, в праздники с 7 час. вечера.

КИНО-ТЕАТР ГЛОБУС Набережная, угол Ушайки и Ленинского пр. Телеф. 96.

29 мая 1924 г. Еще один последний день, ввиду исключительного успеха, демонстрируется кинодрама по нашумевшему роману Е. НАГРОДСКОЙ „ГНЕВ ДИОНИСА“.

в 8-ми частях **ТЕАНА** в 8-ми частях

скорочно-красные моменты! „Цветочное корсо“. Праздник на взаде морского курорта. Постановке режиссер „ТАНЯ“ торжествует во красоте-нее, что только тонким до сих пор не удавалось!

Начало сеансов в 4 и 10½ часов вечера. Дети до 16 лет в театр не допускаются.

Анонс: ФАТА МОРГАНА (мираж пустыни). Гримасы Парижа. Черная пантера. Летающий автомобиль. Три кудесника. Уриэль Акоста и др.

Администратор БИРЮКОВ

Гублит № 210

Типография Печатно-Издательского Треста, Тимирязевский пр., 2.