Электронная библиотека (репозиторий) Томского государственного университета
http://vital.lib.tsu.ru

Пролетарии всех стран, соединяйтесь!

Цена 5 коп.

КРАСНОЕ ЗНАМЯ

год издания 11-й

Ежедневная газета Томского Окружкома ВКП(б), Окрисполкома и Окрпрофсовета

ВОСКРЕСЕНЬЕ, 1-го АПРЕЛЯ 1928 г.

№ 78 (2747)

Адрес редакции пл. Революции, д. Кокина
Телефоны
Редактор . . . 3-32
Общий 6-71

Адрес конторы и типографии Тимирязевский 2
Телефоны
Конторы . . . 3-40

ПОСЛЕДНИЕ ИЗВЕСТИЯ

АНГЛИЙСКАЯ ПОЛИЦИЯ СТРЕЛЯЛА В БАСТУЮЩИХ РАБОЧИХ В ИНДИИ.

ЛОНДОН, 30. Две тысячи бастующих рабочих железнодорожных мастерских Лиллоа в восточной Индии предприняли попытку вовлечь в забастовку рабочих других цехов вот точно - индийской железной дороги. Между бастующими и полицией произошло столкновение, в результате которого среди бастующих двое убитых и двое раненых.

ПЕРЕИМЕНОВАНИЕ КРАСНОКОКШАЙСКА.

МОСКВА, 30. Президиум ЦИК СССР постановил переименовать город Красноконшайск, Марийской автономной области, в город Новокшайск.

ПРЕСТУПНЫЙ НЕДОСМОТР.

ВЛАДИМИР, 30. Здание строящейся районной электростанции дало трещину. Трещина идет через три этажа. Начато расследование.

РАССТРЕЛ ЗА РАСТРАТУ.

НОВОРОССИЙСК, 30. В Сочи при говорен к расстрелу бухгалтер страхкассы Георгий Бо, растративший около 8000 рублей.

УСПЕХ ДОПРИЗЫВНОЙ ПОДГОТОВКИ СРЕДИ ОСЕТИНСКОЙ И ИНГУШЕТСКОЙ МОЛОДЕЖИ.

ВЛАДИКАВКАЗ, 30. Проводившаяся в мирные среди осетинской и ингушетской молодежи допризывная подготовка проходит с большим успехом. Молодежь аулов прибывает на призывные пункты на лошадях с музыкой. На пункты являются также старики, настаивая на обучении их военному делу.

СЕГОДНЯ

УДАРИМ ПО НЕДОСТАТКАМ

Перед пленумом окружкома наша организация прошла суровую школу практической работы в деревне. Все низовые партийные звенья были подвергнуты длительному испытанию. Оно еще далеко не закончилось, но уже в сейчас мы имеем большой опыт накопили громадный материал для оценки каждого нашего звена, будь то сельская ячейка, районы или хозяйственные и административные органы.

Из всего этого опыта пленум должен будет сделать выводы для дальнейшей работы. Мы должны привести нашу организацию в такую готовность, чтобы в любой момент, по первому зову партии сразу без раскачки, без подталкивания повести дружную согласованную работу.

Сейчас эту согласованность мы не везде обнаруживали. На многих из них организациях и членах партии есть налет лени, медлительности, нерешительности.

Беспощадной критикой недостатков, решительным исправлением всех недочетов мы должны вытравить эти болячки.

Несомненно эту линию, согласно указаний 15 с'езда партии, пленум проведет со всей решительностью во всех вопросах, как в оценке уже проделанной, так и намеченной работы.

Впереди такая огромная важная задача, как коллективизация сельского хозяйства, которая должна явиться рычагом в перестройке на социалистических началах нашего сельского хозяйства. Эта работа должна быть развернута полностью в предстоящую посевную кампанию.

Наконец, для нашего округа имеет громадное значение организация мордоведа. Здесь также должна быть намечена целая система мероприятий, которые бы содействовали как техническому усовершенствованию, так, главным образом вовлечению в кооперативное дело крестьянских хозяйств.

Во всей этой работе мы со всей решительностью должны осуществить важнейшую задачу партии — организовать бедноту, сплотить ее со середняком и дать решительный отпор кулаку.

Пленум дает здесь свои практические указания, которые облегчат выполнение предстоящей большой работы для наших низовых партийных организаций. И несомненно, при этих недостатках, которые нам еще имеем, наши организации сумеют найти силы, чтобы все сделать со всеми трудностями, то тогда, когда мы их поправим, мы в десять, в сто раз будем иметь больше успехов в нашем строительстве и в организации масс вокруг нашей партии.

Усилить вовлечение масс в проведение конкурса на лучшую секцию

Объявленный к проведению по нашему округу с 10 марта с. г. конкурс на лучшую секцию совета, не нашел еще достаточного отклика на местах. Это видно, как по неполнительному поступлению корреспонденций о работе секций, так и по ходу подготовительных участков к проведению конкурса работников низовых партийных и общественных организаций.

Сваливать здесь вину на перегруженность текущей работой и различными кампаниями не приходится. Еще в конце января распоряжение по сельским жорам по проведению всего конкурса, а затем и окрисполком отметили в своих постановлениях, что проведение конкурса не только не ослабит текущую работу в проведении кампаний, но, наоборот, будет способствовать их успеху, ибо контроль масс над деятельностью советов не только не понизит, а значительно повысит их работу.

Несмотря на то, что с момента объявления конкурса по округу прошло уже более полумесяца, мы, как уже сказалось выше, имеем лишь несколько отзывов о работе секций и то эти секции претендуют на звание худших, а не лучших в округе. Как правило секции работают без руководства со стороны РИКов и сельсоветов, а в некоторых районах до сих пор не имеют понятия о конкурсе, или работа секций подменивается решениями РИКов (Коларовский РИК).

Все эти факты вынуждают во всей остроте поставить вопрос о более внимательном отношении к проведению конкурса перед нашими низовыми партийными и общественными организациями. Члены этих органов должны принять активное участие как в проведении конкурса на страницах окружной и стенных газет, так и путем вовлечения широких масс к участию в конкурсе.

Массы кровно заинтересованы в поднятии хозяйственного и культурного уровня жизни своего района и Советского Союза в целом. Поэтому их широкое участие в проведении конкурса будет не только способствовать устранению тех недочетов, которые еще имеются в работе нашего низового советского аппарата, но и поднятие дальнейшему привлечению трудящихся к участию в управлении государством.

В мариинском районе нет дисковых сеялок и триеров

Пустоголовый ценитель сошниковых сеялок

С машинами в Мариинском районе дело из рук вон плохо. Сейчас перед началом посева нет самых главных — триеров и сеялок. Особенно остра нужда в триерах. Например, тюменевский кред. т-ву не дано ни одного триера, а требуется для машинных товариществ не меньше пяти штук. Ряд невыполненных заявок на триера есть и у кийского кредитного товарищества. Например, лукинский сельККОВ имел большую нужду в триере, все же не получил его.

С сеялками дело могло бы обстоять лучше. Если нет на складах дисковых сеялок, зато есть сошниковые. Но вся беда в том, что с ним крестьяне подходят с предвзятым мнением. Не берут. Правда, сошниковая требует более тщательной обработки земли. Но разве это вредно? Эти сеялки, несомненно, пошли бы, если бы агрономы уделили достаточно внимания раз'яснению хороших сторон этих сеялок, наличие которых у них едва ли кто станет отрицать.

Конечно, тут пойдет машина, если сами же распространители будут агитировать против нее. Например, председатель тюменевского кредитного товарищества так прямо и бухает:

— Сошниковые сеялки в нашем районе и и вводить не хочу.

— Почему?

— Ну, плохие они.

— Чем?

— Ну, всем.

Понятно, что с больного ума такой чуши человек не понесет, но все же кое-кто и поверит. Как никак, говорит лицо авторитетное. Здесь требуется агрономическая агитация могом.

В общем же в смысле машин Мариинский район перед посевной кампанией оказался похожим на слепого, который в валенках очутился среди лужи.

А. Х.

Почему б.-ключевские крестьяне не получили семян?

В д. Б.-Ключи, Коларовского района, сельсоветом разворачивается работа по проведению посевной кампании. Собраны заявки граждан на приобретение семян формалином на 350 пуд. Привезен лицо-чиститель. По договоренности с райКЮВ 25 февраля прибудет триер, на котором отсортируется до 900 пуд. семян.

Плохо обстоит дело с приобретением чистосортных семян для бедняцких хозяйств и машинного товарищества, которое в этом году намеревалось проместить коллективную запашку трех с половиной десятин. По данным для этой цели заявки в окр селькредсоюз и томское кредитное товарищество остались класом вопиющего в пустыне.

Результатом явилось то, что бедняки остаются без чистосортных семян, а машинное товарищество не проведет запашки. В общем же увеличение посевной площади грозит провалом. Надо срочно принять меры к раскачиванию кредитных организаций, иначе хорошие начинания пропадут впустую.

Наблюдатель.

Богородская ячейка план пишет, а дела не делает

После постановления 15-го партийного с'езда о коллективизации деревни эта работа в деревне оживилась, но только богородская партийная ячейка пока что пишет планы, а дела не делает.

В Богородском имеет очень много бедняков батраков имеет на одного надельного и совершенно не имеет ни семян, ни плугов. Таких бедняцких хозяйств в Богородском насчитывается около тридцати. Эта бедота для себя его прокормить выращивая по целой зиме сидеть в бору, жить в гнилых землянках и пилить дрова.

Летом же бедота идет на поиск жить хлеб, но только не свой, а заженочных.

В этом году в связи с бедняцкими кредитом бедноты поговаривает о том, чтобы заняться на посев своего хлеба. Но беда в том, что бедота не знает, с какого конца начать, как взяться за дело, откуда взять семена, как получить в кредит плуг и т.д. Во всем этом много могла бы помочь бедноте партийная ячейка. Правда, она составила на бумаге очень большой и хороший план работы в деревне и коллективе, но беда в том, что этот план составлен, перепечатан, подшит в папку и на этом успокоились.

От такой работы партийной ячейки как ясно, пользы никакой не будет и мечты некоторой передовой части бедноты об организации бедняцкой земледельческой артели в селе Богородском могут остаться мечтами.

Если ячейка сейчас не примется за дело, то она потеряет всякое доверие бедноты.

Горностай.

Что сделано к посевной кампании

330 ГЕКТАРОВ ЛЬНА НАСТУПАЮЩЕЙ ВЕСНОЙ БУДЕТ ЗАСЕЯНО В 6-ти РАЙОНАХ НАШЕГО ОКРУГА.

Окрсельскосоюзом закоптрахован посев льна в нынешнюю весну в количестве 250 гектаров, 87,5 гектаров будет засеяно в Н.-Кусковском районе, 75 гектаров в Мариинском, 62,5 гектаров—в Воронковском, 25 гектаров—в Болотнинском, 50 гектаров —в Богородском и 50 гектаров—в Криволешинском.

Семян не закоптраховано количество посева потребуется 2320 пуд. 1920 пудов семян закоптраховано на местах в земледельческих коллективах и единичных хозяйствах. Остальные 1000 пудов семян заготовлены окрсельскосоюзом.

675 пудов заготовленных семян — 23, 24, 25, 26, и 27 марта окрсельскосоюзом заверены в места посевов. На 300 пудов семян в Н-Кусковском районе выданы уже посевщикам, 325 пудов, назначенные в Воронковский район, сейчас выдаются со складов окрсельскосоюза.

КОММУНАМ, КОЛХОЗАМ, ТОВАРИЩЕСТВАМ И КОЛЛЕКТИВАМ ОТПУЩЕНО 7000 РУБ. НА ПОКУПКУ СЕЛЬСКО-ХОЗЯЙСТВЕННЫХ МАШИН.

Сельско-хозяйственным коммунам, колхозам, товариществам и коллективам Томского округа выделено из местным сельско-хозяйственным банком 16 марта отпущено на приобретение сельско-хозяйственных машин 7000 рублей.

Из отпущенных средств получает коммуна «Долой собственность» — 200 рублей, «Муравей» — 200 руб. «Свободный Труд» — 116 руб., «Новый путь» — 70 руб., «Хлеборой» — 100 руб. «Новый работник» — 246 р., «Ответ зарубежному капиталу» —222 руб., сельско-хозяйственная артель «Яя» — 124 руб., остальные средства ячеек организованным и организующимся об'единениям и бедноте.

Получаемые большинством об'единений средства очень незначительны и, конечно, сразу ту или другую сельско-хозяйственную машину приобрести нельзя. В таких случаях средства будут служить, как задаток, остальные же следуемые сумму за взятую машину будут уплачиваться в рассрочку.

Батраки-курсанты требуют показательного суда над кулаком Чеботовым

Мы, курсанты союза СХЛР, батраки, в количестве 18 человек, из Мариинского и Верх-Чебулинского районов, прочитали заметку в газете «Красное Знамя» от 27 марта 1928 года № 73 об избиении кулаком Чеботовым батрачки Преснухиной, выполнявшей общественную обязанность наразведателя в суде, приговором которого Чеботов был осужден по 107-й статье, как злостный вредитель, проводимой кампании хлебозаготовок. Мы, курсанты - батраки, возмущены действием кулака Чеботова.

Мы требуем от следственных органов показательного суда над кулаком Чеботовым.

ПИШУТ ИЗ СЕЛ

С. В.-ЧЕБУЛИНСКОЕ. Получили от правление из Томска сортовые семена овса, третьей репродукции 1160 пудов и 2-й репродукции — 406 пуд. Заготовлено на местах сортовых семян пшеницы — 1321 пуд., рядовой пшеницы 2000 пудов и овса 3140 пуд. Полученные и заготовленные семена распределены между посевщиками.

ЮРГА. На месте сортовых семян имеется 3000 пудов, получено рядовых семян 7 вагонов, все семена распределяются между посевщиками.

Машинным товариществом выдано ссуд на сумму 9.500 рублей. Обеспеченность машинами в районе достаточная.

С. БОГОРОДСКОЕ. Семян заготовлено 3050 пудов, роздано посевщикам 30 пуд. Отсортировано на имеющегося количества семян 15 проц. Формалину на требующегося количества заготовлено только 30 проц.

С. МОЛЧАНОВО. Молчановцы сообщают, что они просортируют 15.000 пудов семян, протравят 2000 пуд. На месте не получены семена овса, ячменя и льна.

ОкрЗУ, окрсельскосоюз и Госсельсклад, когда же будут семена в Молчановском районе?

АНЖЕРСКО-СУДЖЕНСКИЙ РАЙОН РАСПРОСТРАНИЛ ЗАЙМА НА 97,4 проц.

АНЖЕРСКО-СУДЖ. Р-Н. На тридцатое марта по Анжерско-Судженскому району распространено облигаций займа на 34115 р. или 97,4 проц.

Зырянский район никак не может дотянуть до 50 проц.

За пятую пятидневку марта по Зырянскому району распространено займа на 1739 рублей 36 коп., а с начала кампании всего на 10870 рублей 06 коп., что составляет 47,80 проц. задания.

Лучшими по распространению займа из сельсоветов являются: чаровский сельсовет, распространивший на 25-е марта 262,50 процента задания райисполкома. Он является пока первым кандидатом на получение премии РИКа в 75 рублей за хорошую работу. Следующими идут та зырченский сельсовет, распространивший заем на 100 процентов, хахлаевский — на 82,50 процента, тужайский — 80,55 процента и наазовский — 77,67 процента задания РИКа, которые являются первыми кандидатами на получение вторых премий РИКа от 25 до 50 рублей.

Очень худо работают по распространению займа михайловский, дубровский, гагаринский и ореховский сельсоветы, которые на 25-е марта распространили меньше 20 процентов.

За недопустимо халатную работу, полную бездеятельность и невыполнение директив РИКа по займу снят с работы и привлечен к ответственности председатель дубровского сельсовета тов. Нефедов.

Некоторые сельсоветы и комиссии по распространению займа значительно улучшили свою работу привлечением к работе большого количества агентов и сельских человек — в качестве субагентов. Перед началом работы субагенты считают нужным в первую очередь приобрести облигации займа, через 2—3 дня слабые субагенты [illegible]

На [illegible] контрагентов РИКа работает [illegible] доверенных лиц, местных мелкотрудов, совнарбудящих. Охотников и мерзнем, которые распространили [illegible] больше 50 процентов за [illegible] мартовский Гаврилов за март месяц ничего не сделал.

Хуже ведут работу по распространению займа Хлебопродукт, заинтересованные Попов и Почта. Эти контрагенты не проявили никакой инициативы и мало этой работой интересуются. Они распространили меньше 20 процентов задания.

Зырянское кредитное товарищество на 25-е марта продало займа на 646 рублей, что составляет 18,42 процента задания. Окрсельсоюзу и центральное кредитное товарищество — на 270 рублей или 13,50 процента того же задания.

Большинство зырянских распространителей — большие лодыри и работают только тогда, когда нужно пятидневку составлять и посылать в РИК, и часто в РИК по ступают вот такие телеграммы:

«Зырянскому РИКу.

Сводка.

Настоящим сообщаю, что с 5—10 марта крестьянского займа не распространено.

Ветфр — Гаврил.

«10 марта 28 года».

Бросить нужно расхлябанность и бумагу не следует впустую портить. Почему другие контрагенты пустых сводок никогда не посылают и работают?

Г. Я.

3-Й ПЛЕНУМ ОКРУЖКОМА ВКП (б)

3-й пленум окружкома ВКП открывается 1-го апреля, в 5 часов вечера, в клубе «КОР» (Никитинская, № 17).

Повестка:

1) Об очередных задачах парторганизации (докл. Ляшин).

2) Состояние коллективизации с. х. в округе и дальнейшие мероприятия по ее развитию (докл. Бубнов).

3) Состояние маслодели и пути ее развития (докл. Загайнай).

На открытие пленума, кроме членов и кандидатов пленума и специально вызванных товарищей, приглашаются члены фракций ОИКа, партийцы - руководители хозяйственных и кооперативных организаций, члены фракции ОСПС и окружных профсоюзов, члены бюро ОК ВЛКСМ, члены бюро городских и уездных комитетов ВКП, секретари ячеек в своих РК, члены фракций ОЦРК и окружных и секретарь фракции ОСПС, остальные — в ОК, комната № 5.

Бюро окружкома ВКП(б).

КОНКУРС НА ЛУЧШУЮ СЕКЦИЮ СОВЕТА ПРОХОДИТ ВЯЛО, БЕЗ УЧАСТИЯ ШИРОКИХ МАСС ИЗБИРАТЕЛЕЙ

«ПРОДОЛЖАЯ ПОЛИТИКУ ОЖИВЛЕНИЯ СОВЕТОВ, КАК ЦЕНТРОВ ПОЛИТИЧЕСКОГО ВОСПИТАНИЯ ШИРОКИХ МАСС ТРУДЯЩЕГОСЯ КРЕСТЬЯНСТВА ПОД РУКОВОДСТВОМ ПРОЛЕТАРИАТА, НАПРАВИТЬ ОСОБОЕ ВНИМАНИЕ НА ОБРАЗОВАНИЕ И РАСШИРЕНИЕ БЕСПАРТИЙНОГО БЕДНЯЦКО-СЕРЕДНЯЦКОГО АКТИВА, УСИЛИВ ВОВЛЕЧЕНИЕ В ЭТОТ АКТИВ БАТРАЧЕСТВА И МАЛОМОЩНОГО КРЕСТЬЯНСТВА. ОБРАТИТЬ ПРИ ЭТОМ ВНИМАНИЕ НА ВОВЛЕЧЕНИЕ В АКТИВ КРЕСТЬЯНОК И БАТРАЧЕК (ДЕЛЕГАТОК, ЧЛЕНОВ СОВЕТОВ) И НА ВЫДВИЖЕНИЕ ИХ НА РУКОВОДЯЩУЮ РАБОТУ В СОВЕТАХ».

(Резолюц. 15 с'езда ВКП(б).

Бюджетная секция ярского сельсовета достойна премии

С помощью секции и привлеченных через нее к работе активных крестьян сельсовет умело и быстро закончил налоговую кампанию, провел самообложение и успешно реализует заем

(Село Яр, Коларовского района).

Бюджет! Он волнует не только бюджетного работника, но и РИК, и сельсовет в целом. Они великолепно знают, что от состояния бюджета зависит очень много и вся работа. Но и этого мало. Бюджетом интересуется и крестьянство в целом, оно также помогает своему низовому совещанию создавать и укреплять свой бюджет, а через него развертывать культурную и общественную работу.

Ведь, всякий знает, что изба - читальня и школа тогда будут хорошо работать, когда они будут чисты и светлы, когда там будут книги, газеты и тепло. Чтобы это сделать, нужны деньги, а их-то и должен предусматривать бюджет. Вот почему ярский сельсовет, организовав у себя бюджет, постарался создать финансово - бюджетную секцию и наладить ее работу.

Секция еще 14 мая 1927 года на своем заседании приняла за предварительную смету на 27—28 год.

Составив смету, она три раза ее обсуждала, дополняла, изменяла, отсекала ненужные расходы. На [illegible] заседании (14 мая, 5 июня, [illegible] июня) кроме членов секции, присутствовали 20 человек граждан, но как правило на них не было [illegible] и учителя. Некоторые крестьяне сознавали свою смету своему собственной рукой.

Выполнение сельснолога также не прошло мимо секции. Она, собрав через 3-го ноября на свое заседание, разбила село на 8 участков, прикрепила к каждому участку по одному члену сельсовета. Сельсовет с такой постановкой работы с секцией согласился и провел этот проект в жизнь.

О выполнении налога и страховых платежей секция еще два раза обсуждала и каждый раз давала умелые практические советы.

Эта работа не прошла даром. Ярский сельсовет единый сельхозналог полностью выполнил к 25 февраля.

Но вот началась кампания: заем укрепления крестьянского хозяйства, самообложение. Секция больше встрепенулась. Она первого февраля созвала свое заседание, на котором присутствовало 42 человека, где наметила 18 контрагентов, прикрепила их к участкам и повела работу по определенному плану. Сейчас село Яр распространило займа на 765 рублей.

О самообложении секция также приняла ряд практических мер: она обсудила, на что и как проводить самообложение. И когда на общее собрание граждан был вынесен этот вопрос, то каких-нибудь прений было поставлено дело: «Самообложение принять в размере 35 процентов к сумме сельхозналога, т. е. 745 руб.

Проработала секция и октябрьский манифест, и крестьяне и сельсовет [illegible] манифестом [illegible] и т. д.

Через восемь своих заседаний секция принуждена 133 граждан, и это цифра уже бесспорно говорит, что ярский сельсовет сумел через посредство секции втянуть широкие слои населения в советское строительство. Он не испугался, как многие, что во время кампаний «некогда будет с секцией возиться», наоборот, секция ярского сельсовета помогает ему проводить кампанейскую работу.

Так и должно быть.

Г. Гранитный.

Деревня Степановка на передовой линии

Деревня Степановка, Ижморского района, — небольшая, всего лишь на 80 дворов. Крестьяне этой деревни живут в большинстве бедно. Но общественная жизнь в этой деревне бьет ключем. Крестьяне деревни Степановки между собой организованы, за всякую работу берутся охотно и дружно и означивают ее аккуратно. Вот факты.

На средства самих крестьян выстроено новое здание под сельсовет.

Преподавание РИКом задания по распространению займа в сумме 300 рублей выполнены уже на 90 процентов. За исключением десяти дворов, все крестьяне приобрели облигации займа.

Сельсоветом и крестьянами уже проработан вопрос о посевной кампании. РИК уже получил план посевной кампании, составленный степановским сельсоветом. Практически в Степановке проведено следующее: **установлен триер кредитного товарищества, на котором все крестьяне сортируют семена для посева, сельсовет уже приобретен формалин и распределяется среди крестьян.** От деревни Степановки был послан техник на районное инструктивное совещание по формалиновой кампании. Под руководством **ячейки комсомола молодежь организует общественный посев десятины льна-долгунца.**

Сельская школа совместно с делегатками - крестьянками организует огород с посевом корнеплодов.

СельКНОЗ организует коллективный посев двух десятин овса.

На летний сезон крестьяне приобретают были улучшенной породы, а [illegible] мелкой породы хотят на [illegible].

[illegible] вопросом достойно отдать годарк работе сельсовета и энергии сельского актива деревни Степановки.

При сельсовете работает группа бедноты.

Заседания сельсовета всегда проходят **при большом участии актива.** Все вопросы разрешаются коллективно. Выпускается стенгазета.

Приведенные факты достаточны для того, чтобы поставить деревню Степановку на передовую линию в Ижморском районе.

С. Бочаров.

Мертвецы

(О работе секций сельсоветов Коларовского района)

1. БУМАЖНАЯ ФОРМАЛЬНОСТЬ

— Дайте-ка мне секционное дело производство! — обратился я к секретарю кафтанчиковского сельсовета.

— У нас его нет.

— Ну, а секции у вас существуют?

— Как-же, еще в 1925 году организованы, вот посмотрите-ка. — подавая замыленную книгу, вытащенную с самой нижней полки архива, сказал секретарь.

В протоколе № 17 от 17 мая 1925 года я прочитал постановление сельсовета: «Организовать секции: финансово - налоговую и культурно - просветительную в составе: в первую члена сельсовета Измайлова, во вторую — Хашкова, тоже члена сельсовета...».

— А где остальные члены секции? — Не знаю... Должно быть их и не было!

— Ну, что же эти секции сделали, где их работа?

— Эти секции не производили ни одного заседания и никаких больше следов о своем существовании не имеют. Теперь-то у нас другие секции...

— А ну, давайте посмотрим их — обрадовавшись, сказал я, думая, что хоть в нынешнем году они кое-что работали. Однако радость моя была преждевременной.

Во - первых, эти секции были организованы неправильно: в культурно-просветительной секции три члена — члены сельсовета, а в финансово-налоговой и административно - хозяйственной по два члена — тоже члены сельсовета.

— Почему-же в секции вы не вовлекали ни активных крестьян, ни работников деревни?

— Да, мы этого и порядка не знали — в один голос ответили председатель и секретарь.

Эх, дорогие друзья! Целиком к нам подходит рассказик школьников: «Кто бы виноват рвал, да вам в рот клал». Кто же виноват, что вы не знали? Ведь, в вашей канцелярии несколько экземпляров положений о сельсовете и секциях, информационные письма Сибирапелоплома, неоднократно разъясняющие секционную работу. Сколько лучше отговорили, что мы не хотели знать. Вы в своей работе проходили самый бездушный формализм — сделано бы хоть что-нибудь на бумаге, а на деле — хоть трава не расти.

Этот вывод сделает читатель, кто прочитает постановление сельсовета от 24 октября 1927 года по докладу секций: «Признать работу секций удовлетворительной».

Какая глупость — работы никакой и работа удовлетворительная!

Но вот 29 января 1928 года в сельсовет приехал инструктор районной комиссии, секции получили инструкции, дополнили учителями, назначили. И по-теперь все-таки спать нет никакой работы, почему ни одна из секций не сделала ни одного заседания, не пропарила ни одного вопроса? Ужели, нет вопросов, ужели, нечего делать? — Эх, любезные! Вопросов и работы хватает в деревни. Вы же их не видите потому, что вы не привыкли делать живое дело — от вас пахнет мертвечиной.

2. ОДНИХ ПОСТАНОВЛЕНИЙ МАЛО — НУЖНО ДЕЛО.

«Поспорить» вопросы и работа кастрирование непригодных производителей. Провести организованно «День леса» — вот какие вынесены постановления сельско - хозяйственной секцией при калтайском сельсовете в апреле и мае, — год тому назад.

Постановления жизненные. Но когда и стал проверять выполнение этих постановлений, то оказалось совершенно неожиданное. В обследовательскую ведомость занесены следующие комментарии:

«По постройке пожарного дело по становлению не выполнено за отсутствием средств.

Кастрирование быков не произведено, вследствие позднего вынесения этого вопроса на общее собрание граждан.

О проведении «Дня леса» была создана особая комиссия, но практически она ничего не осуществила».

Такова работоспособность сельско - хозяйственной секции за 1927 год.

Перейдем к 1928 году. По материалам значится организованными две секции: сельско - хозяйственная и культурно - просветительная.

Первая провела два заседания — 1-го и 18-го февраля, на которых она обсуждала два вопроса: о постройке пожарного дело и артезианского колодца. Все мероприятия в постановлениях сводятся к одной цели — «желательно».

Культурно - просветительная секция еще ни разу не заседала.

Почему секции работают только на словах, почему тет результатов ее работы? Не потому-ли, что сельсовет не руководит этой работой — он за все время существования секций ни разу не заслушал доклада о их работе.

3. РАБОТАЛИ... НО РАБОТЫ НЕТ.

Я приехал в сельсовет как раз в то же время, когда половина членов на расширенного сельсовета находилась в помещении сельсовета.

На мой вопрос: «Какие у вас организованы секции?» посыпались ответы:

— Сельско - хозяйственная.

— Культурно - просветительная.

— Местного хозяйства и благоустройства...

Но когда я попросил секретаря сельсовета показать мне протоколы этих секций, то после часовых розысков удалось найти два протокола культурно - просветительной секции, написанных на обрывке каких-то бумаги.

При такой постановке нечего и думать о хорошей работе. Я просмотрел эти «несчастные» два протокола. Они рассказывали о том, что секция совершенно не знает своих прав, своего основного назначения. Секция пошла на себя административные функции. «Предложить сельсовету провести запись желающих на лиц. пункт. Провести самообложение на 35 процентов».

Правда, секция занималась обсуждением вопроса о пополнении кооперативного пая, о распространении крестьянского займа, но все эти решения слишком сухи и мало применимы в практической работе, они пестрят словами: углубить, расширить, проинвести, организовать... **А как?** — вот на этот вопрос секции не дают абсолютно никаких ответов.

От остальных секций бумажных следов никаких нет. Члены же сельсовета заявляют, что секции работали, очень много, заседали, но когда я попросил указать хотя бы на один из разрешенных и проведенных в жизнь вопросов, они молчат или заявляют: — Забыли...

4. КАМПАНИИ МЕШАЮТ.

— Покажите мне протоколы секций! — обращаюсь к председателю вершининского сельсовета.

— Показывать, товарищ, нечего — они у нас не заседали — отвечает он.

— Почему же сельсовет не принял мер к тому, чтобы секционную работу оживить?

— Сейчас не до них... Вот управился с кампаниями, тогда и за секции возьмемся...

Плохо сельсовет работу секций понимает — они нужны только тогда, когда вообще нечего делать, для вида чужда мысль, что как раз в кампании и секции должны работать до седьмого пота.

Кроме этого, сельсовет на секции смотрит, как на свою ведомственную административную единицу. Так, по докладу сельскосекции он выдает постановление: «На ведение сельского хозяйства секции обратить внимание и отпуск леса производить по бедным, выдаваемым секцией и не допускать самовольных порубок леса».

Такая работа безусловно никуда не годна.

Г.

Электронная библиотека (репозиторий) Томского государственного университета
http://vital.lib.tsu.ru

Открылась 2-я сессия ВЦИК РСФСР

Доклад т. Наговицина о социальном обеспечении в РСФСР

На социальное обеспечение в РСФСР в 27-28 г. будет израсходовано около 48 миллионов руб.—Пенсиями будет обеспечено в текущем году около 240 тысяч человек.—В РСФСР насчитывается 80 тысяч крестьянских инвалидов.—Растет инвалидная кооперация, об'единяющая сейчас 35 тысяч членов.—Расходы на борьбу с беспризорностью будут увеличены.

30 марта в Москве открылась вторая сессия ВЦИК РСФСР 13 созыва. С ранее об'явленной повесткой дня выступил Наркомзем с реконструкцией сельского хозяйства в засушливых областях. По предложению Калинина, сессия почтила вставанием память умерших в период между первой и второй сессиями членов ВЦИК: Воробьева, Лебедева и Садовского. Затем сессия заслушала двухчасовой доклад Наговицина о положении социального обеспечения в РСФСР. В докладе тов. Наговицин отметил, что на социальное обеспечение в РСФСР в 27—28 году будет израсходовано около 48 миллионов рублей. Пенсии не будет обеспечено в текущем году около 240 тысяч человек. В настоящее время в детских учреждениях размещено 18 с половиной тысяч беспризорных. В 27—28 году расходы на борьбу с беспризорностью будут доведены до двух миллионов рублей. Как сферы обеспечения инвалидов, докладчик указывает, что в настоящее время протезировано около 60.000 чел. Растет инвалидная кооперация. Средний заработок членов артели превышает 50 рублей. Машины крестьянской взаимопомощи стали в настоящее время широкой массовой организацией, охватывающей 50 проц. крестьянских хозяйств. Комитеты взаимопомощи имели в 26—27 году около 9 миллионов руб. своих средств.

На утреннем заседании после доклада Наговицина начались прения по докладу, в которых выступали представители Сибири (Сухов), Северного Кавказа (Овчаренко), Калуги (Ерёмин), Коречкин (Всекомпомгосоюз) указывает, что в области снабжения сырьем и товарами кооперации инвалидов сплошь и рядом стоит позади частника. Чрезвычайно затруднено получение в аренду торгово-промышленных предприятий. Несмотря на тяжелые условия работы, кооперация инвалидов об'единяет сейчас 35 тысяч членов, имеет собственных средств 11 миллионов рублей. Махалин (ЦК комитетов взаимопомощи) отмечает, что в настоящее время насчитывается 80 тысяч крестьянских, имеющих 280 тысяч десятин, 8200 предприятий. Валовой доход всей сети достигает 40 миллионов рублей. Необходимо усиление руководства крестьянами со стороны партийных и советских органов. Зам наркомобеса Самсонов говорит о предстоящей задаче обеспечения престарелых крестьян. В первом году может стоять вопрос о чрезвычайно ограниченном количестве обеспечиваемых государством — 428 тысяч человек, по РСФСР. Если этому контингенту выдавать по пенсии в среднем 50 рублей в год, то для этого потребуется 21 миллион рублей. В прениях выступали также Гешнова (Курск), Балакирева (Костромская губ.), Ряжиков (Смоленская губ.), Баракевонова (Сибирь), Кучина (Костромская губ.), Новиков (Тульская губ.), Карпенко (Северный Кавказ) и другие.

Налоговые доходы в бюджете СССР составляют в 1927-28 г. 1 миллиард 300 миллионов руб.

Увеличены ассигнования промышленности, на финансирование с. х. и мероприятия по развитию торговли

МОСКВА. 29. 28 марта пленум бюджетной комиссии заслушал доклад Нетушкина о неналоговых доходах в бюджете 1927 — 28 года. «Неналоговые доходы нашего государственного бюджета, говорит докладчик, в последние годы быстро растут. В 1924 — 25 году они составляли 319 миллионов рублей, по проекту бюджета на 1927 — 28 год предполагается 751 миллион. Однако при абсолютном росте неналоговых доходов их удельный вес обнаруживает тенденцию к снижению. Казалось бы, что с вытеснением частной торговли доходы наших торговых предприятий должны из года в год возрастать, однако наблюдается обратное явление. Снижение этого источника доходов об'ясняется тем, что торговый государственный аппарат стоит не на той высоте, на которой должен стоять. Удельный вес доходов наших промышленных предприятий в госбюджете повысился на 3 целых пять десятых процента в 1924 — 25 году и до шести целых одной десятой процента в 1927 — 28 году».

После прений и заключительного слова общая сумма неналоговых доходов по бюджету 1927—28 года была принята пленумом в размере одного миллиарда трехсот миллионов рублей.

МОСКВА. 29. Пленум бюджетной комиссии ЦИК СССР принял постановление об увеличении доходного налога по бюджету РСФСР на 12 миллионов рублей, налога на сверхприбыль — на 8 миллионов рублей, налога на наследства и дарения — на 33 тысячи рублей, пошлины сборов по бюджету УССР — на 103 тысячи рублей.

МОСКВА. 30. Пленум бюджетной комиссии ЦИК СССР на вечернем заседании 29 марта заслушал доклад Лукашина о работе подготовительной комиссии по финансовому народному хозяйству. Пленум принял предложение подготовительной комиссии об увеличении ассигнований промышленности по общесоюзному бюджету на 7.750.000 руб.

На финансирование сельского хозяйства пленум увеличил ассигнования на 1.600.000 руб., а также увеличил на 1.600.000 руб. ассигнования на мероприятия по развитию торговли. Пленумом принято увеличение ассигнований по финансированию кооперации на 335.600 рублей. 30 марта пленум заслушал доклад Шмидта о работе подготовительной комиссии по бюджетам. После обмена мнений пленум бюджетной комиссии по бюджету РСФСР увеличил доходную часть на 33.800.000 рублей, расходную часть на 28.479.000 руб., по бюджету УССР доходная часть увеличена на 16.536.000 рублей, расходная — на 10.917.000 рублей; по бюджету БССР расходная часть увеличена на 1.767.000 руб. по линии субвенционного фонда; по бюджету ЗСФСР расходная часть увеличена на 3.800.000 рублей.

Борьба за насущные нужды рабочего класса должна содействовать росту революционного профдвижения

Доклад т. Геккерта на конгрессе Профинтерна

МОСКВА. 30. На утреннем заседании конгресса Профинтерна закончились прения по докладу Геллера о профдвижении в колониальных и полуколониальных странах. После заключительного слова Геллера конгресс единогласно принимает тезисы докладчика и осуществляя, предлагая специально выделенной комиссии выработать соответствующую резолюцию. В этом же заседании конгресс принимает обращение против белого террора в Китае и воззвание к рабочему классу Индии о призывом усилить борьбу за международное единство пролетариата. На вечернем заседании председатель английской делегации Хорнер предлагает принять обращение к рабочим всех стран о женевских и иных «разоружениях». «Рабочий класс всего мира заявляет Хорнер, должен извлечь из женевских переговоров тот урок, что только свержение капитализма есть верный путь к разоружению». Конгресс поручает особой комиссии выработать обращение к рабочим всех стран об очередных задачах пролетариата в борьбе с ростом вооружений в капиталистических странах и угрозой войны.

Далее с обширным докладом о колониальном законодательстве в капиталистических странах выступил Геккерт (Германия), указавший, что в результате ряда реакционных мероприятий социальное законодательство в ряде колониальных стран как считать ликвидированным. В связи с этим положением, организациям примыкающим к Профинтерну необходимо бороться за расширение социального законодательства, за сокращение рабочего дня, за запрещение ночного труда для женщин и детей и т. п.

Борьба за насущные нужды рабочего класса должна содействовать росту революционного профдвижения за счет новых отрядов рабочих, мы не находящихся под влиянием реформизма. С докладом выступил на пленуме Пуссуттаза Неменчо, ковешний важнейшие достижения советского социального законодательства.

Постановление бюро северо-кавказского крайкома ВКП (б) по делу об открытии контр-революционного заговора в Шахтинском округе

Постановлением крайкома с работы сняты руководители партийных, профессиональных и хозяйственных организаций округа

Округ усилен руководящими работниками края

РОСТОВ ДОН. 30. Бюро северо-кавказского крайкома ВКП(б) в результате проверки партийных и профессиональных организаций Шахтинского округа, произведенной на самом месте, в скрытом контр-революционного заговора, вынесло постановление, в котором отмечает, что хозяйственники-коммунисты, стоящие во главе руководства Донугля, Шахтинского округа, Шейкин и Гончаренко, не оправдали доверия партии, не сумели осуществить контроля над буржуазными специалистами и оказались на деле в плену у контр-революционеров. Профорганизации и руководящие профработники проявили недопустимую беспечность к жалобам и приняли недовольство со стороны рабочих, не раз указывавших на преступную деятельность отдельных специалистов. В результате отрыва от масс профорганизации оказались неспособными своевременно вскрыть истинный характер хозяйственных неполадок в производстве и в корне пресечь их деятельство. Бюро окркома, а также райкомов оказались совершенно неспособными вскрыть контр-революционных злоумышленников, несмотря на многочисленные жалобы рабочих масс, обнаруживавшей как в своей партийной, так и беспартийной части здоровое классовое чутье. Исходя из вышеказанного, бюро северо-кавказского крайкома ВКП считает необходимым: распустить бюро шахтинского окружного комитета партии, снять с работы заведующего Орграспределом Черноволова, председателя окружного союза горняков Чуплина и секретаря окркома союза Шеффера. Одобрить решение президиума крайКК о снятии с работы секретаря ОКК Кочегарова, снять с работы секретаря шахтинского райкома партии Деревянко, снять с работы управляющего несвежевским рудоуправлением Кзырева. Дело о поведении вышеречисленных работников передать крайКК. Командировать немедленно группу руководящих работников края для укрепления шахтинской организации, созвать внеочередной пленум шахтинского окркома партии для выборов нового бюро окркома. Поручить новому бюро окркома пересмотреть состав работников в целях обеспечения правильного руководства партийным, хозяйственным и профессиональным организациями. Обязать шахтинский окром выдвинуть на хозяйственную работу способных квалифицированных рабочих и наиболее опытных молодых инженерно-технических работников, преимущественно коммунистов, а также выходцев из рабочей среды. Усилить руководство работой шахтинских организаций, со стороны партийных, профессиональных и хозяйственных организаций края.

Президиум северо-кавказского краевого совета профсоюзов в принятом постановлении согласился со всеми указаниями бюро северо-кавказского крайкома по линии профсоюзной работы. Добиваясь усиления контроля со стороны окружного комитета партии, работой специалистов, говорится в постановлении крайсовпрофа, необходимо создать преданных советской власти специалистов и благоприятные условия для работы, вели разъяснительную работу среди масс и борьбе против необоснованных нападков и спецеедства.

Расширение прав народного суда

МОСКВА. 30. Президиум ВЦИК признал возможным дела о злоупотреблении властью, превышении и бездействии, а также дискредитирования власти не представляющие особого значения, передавать специальным по каждому делу решением губернского суда на рассмотрение в народный суд.

Опыты инженера-металлурга Тельбесбюро Н. Н. Шульгина над антрацитами араличевского месторождения

Неконсующиеся угли араличевского месторождения в смеси с осиновскими углями, дали лучший в СССР кокс

20 января т. г. Тельбесбюро поручило своему инженеру - металлургу Н. Н. Шульгину проверить опытное коксование осиновских углей в смеси с углями араличевского месторождения на Тельбессе.

Опыты были произведены в заводской масштабе на кемеровском заводе и дали блестящие результаты, далеко превосходящие опыты прошлого года профессора Рубина по коксованию углей осиновского месторождения.

Исследованию подверглись угли двух пластов осиновского месторождения — «Елбанской штольни» и пласта № 15».

В араличевском месторождении были взяты угли трех пластов: «Советского», «Южного» и «Нового».

Опытному коксованию в печах предшествовало лабораторное исследование и коксование исследуемых углей в смесей из них ящиками в коксовых печах.

Опыты инженера Шульгина показали остаток кокса на сгорание на 2 процента больше, чем проиллюстрировали опыты профессора Рубина.

Эти опыты наглядно доказали тот факт что примесь полуантрацита араличевского месторождения к коксующимся осиновским углям — улучшает качество кокса.

Инженер Шульгин доказал, что совершенно неспекующиеся угли, полуантрациты, не только можно но и должно примешивать к коксующимся углям, если последних недостаточно.

Это дает возможность увеличить количество получаемого кокса при одновременном улучшении качества его.

В СССР до сих пор, антрациты совершенно не использовались для коксования и инженер Шульгин проделал этот опыт впервые.

По химическому составу кокс полученный из смесей осиновского и араличевского угольных месторождений, — является лучшим в настоящее время в нашей стране.

Количество серы в нем от 0,48 до 0,71 проц. и золы 10 проц., при чем зольность может быть уменьшена отборной простой породы при добыче угля.

Араличевское месторождение, расположенное около места будущего Тельбесского завода, — открывает новые широкие перспективы.

Являясь возможность эксплоатировать угли этого месторождения, как примесь, к хорошо коксующимся осиновским углям, месторождение которых находится от будущего завода в 30 верстах.

И если ранее полагали получать кокс из одних осиновских углей, что вызывало необходимость перевозки, приблизительно 30 миллионов этого угля на металлургический завод для коксования, то теперь, когда выяснилась возможность, примешивать до 40 проц. араличевского угля, — произойдет сокращение расхода осиновских углей на 12 миллионов пудов, что, в свою очередь, даст громадную экономию средств по транспорту угля на завод.

Вместо 30 миллионов пудов осиновского угля — придется перевезти только 18 миллионов пудов.

Нечего говорить о том, какое громадное значение будет иметь это открытие для будущего Тельбесского завода.

Борьба за насущные нужды рабочего класса должна содействовать росту революционного профдвижения

Доклад т. Геккерта на конгрессе Профинтерна

МОСКВА. 30. На утреннем заседании конгресса Профинтерна закончились прения по докладу Геллера о профдвижении в колониальных и полуколониальных странах. После заключительного слова Геллера конгресс единогласно принимает тезисы докладчика и осуществляя, предлагая специально выделенной комиссии выработать соответствующую резолюцию. В этом же заседании конгресс принимает обращение против белого террора в Китае и воззвание к рабочему классу Индии о призывом усилить борьбу за международное единство пролетариата. На вечернем заседании председатель английской делегации Хорнер предлагает принять обращение к рабочим всех стран о женевских и иных «разоружениях». «Рабочий класс всего мира заявляет Хорнер, должен извлечь из женевских переговоров тот урок, что только свержение капитализма есть верный путь к разоружению». Конгресс поручает особой комиссии выработать обращение к рабочим всех стран об очередных задачах пролетариата в борьбе с ростом вооружений в капиталистических странах и угрозой войны.

Далее с обширным докладом о колониальном законодательстве в капиталистических странах выступил Геккерт (Германия), указавший, что в результате ряда реакционных мероприятий социальное законодательство в ряде колониальных стран как считать ликвидированным. В связи с этим положением, организациям примыкающим к Профинтерну необходимо бороться за расширение социального законодательства, за сокращение рабочего дня, за запрещение ночного труда для женщин и детей и т. п.

Борьба за насущные нужды рабочего класса должна содействовать росту революционного профдвижения за счет новых отрядов рабочих, мы не находящихся под влиянием реформизма. С докладом выступил на пленуме Пуссуттаза Неменчо, ковешний важнейшие достижения советского социального законодательства.

РАБОТА КОМПАРТИИ В ПРОФСОЮЗАХ

За последнее время, как это было отмечено ещё 15-м с'ездом ВКП(б), в мировом рабочем движении происходит одновременно два противоположные процесса: с одной стороны, значительное подвижение широких масс, что сказывается в обострении экономической борьбы, в усилении забастовочного движения, в росте коммунистического влияния, а с другой — резкое поправение социал-демократической профсоюзной верхушки, проводящей мир в промышленности и нагоняющей коммунистов на профдвижения.

В соответствии с этими процессами последний пленум ИККИ выдвинул ряд резолюций, которые определяют и задачи, стоящие перед компартиями в области профдвижения, и тактику, какую они должны проводить.

В области экономической борьбы, пленум поставил перед компартиями, как основную задачу, — вовлекать наиболее широкие слои рабочего класса в забастовочное движение, овладевать его руководством и переводить экономическую борьбу на рельсы политической.

Осуществление этой задачи, прежде всего, требует решительной борьбы против правой верхушки и социал-демократической профсоюзной верхушкой и разоблачение ее предательства. Ее лживой проповеди «мира в промышленности», святости договоров, обязательности третейского решения коммунисты должны противопоставить лозунг самой широкой свободы стачечной борьбы, и этим лозунгом вести массы.

Затем, отдельно возникающие частичные забастовки должны быть всячески расширяемы на целые районы, на отдельные отрасли производства, ценимые в дальнейшем они превратились во всеобщие.

Существенно важным является уже решение единства рабочего класса в процессе борьбы, организация незаквалифицированных, неорганизованных масс, об'единение их с профсоюзными массами и тем самым преодоление некоторой неуверенности последних.

Но надо ждать, пока реформистские вожаки саботируют забастовку и возглавят ее. Раз есть в массе подходящее настроение и определенный боевой под-ем, компартии через фабзавком, через левые группы должны брать на себя инициативу, организовывать забастовку и возглавлять ее.

Но для успешности забастовок не обходима упорная, подготовительная агитационная работа, необходимо, что бы коммунисты были всегда с массой, чтобы массы их знали, как за защитников рабочих интересов в повседневной рабочей жизни.

Не следует злоупотреблять лозунгом забастовки, но в то же время необходимо, чтобы коммунисты всегда же частичную забастовку для расширения экономической борьбы, для разоблачения меньшевизма, для подъема революционного настроения в массах.

Попытки исключать коммунистов из профсоюзов и раскалывать профдвижение должен быть для жесткой отпор. Компартии должны отстаивать единство профдвижения, на этой почве развертывать широкую кампанию и оставаться в профсоюзах во что бы то ни стало для борьбы за влияние на профсоюзную массу и за овладение руководства профсоюзами.

Большое внимание уделил пленум ИККИ организационным задачам компартии в профсоюзах и наметил здесь целый ряд практических задач, как общих для всех буржуазных стран, так и особых для каждой на них в отдельности, в зависимости от характера профсоюзного движения, степени единства компартии и организационных возможностей.

В этом отношении пленум выделил три группы стран: один, как Франция, Чехо - Словакия, где профсоюзное движение расколото на реформистское и левое; другие, как Германия, где профсоюзное движение едино, но в нем имеется вполне организованное левое меньшинство, затем, такие как Германия, Австрия, где в едином профсоюзном движении нет еще достаточно организованной левой оппозиции; и, наконец, такие, как Америка

Электронная библиотека (репозиторий) Томского государственного университета
http://vital.lib.tsu.ru

МАКСИМ ГОРЬКИЙ

ЛЮБИМОМУ ПИСАТЕЛЮ РАБОЧЕГО КЛАССА, БОРЦУ ЗА ПРОЛЕТАРСКУЮ КУЛЬТУРУ В ДЕНЬ 60-ЛЕТИЯ СО ДНЯ РОЖДЕНИЯ—НАШ ГОРЯЧИЙ ПРИВЕТ!

ЕГО ЖИЗНЬ

Исполнилось 60 лет со дня рождения Алексея Максимовича Пешкова — Максима Горького.

Этот юбилей празднуется всем Союзом. Весь пролетарский мир с восхищением взирает на этого выдающегося писателя - художника, который всей своей жизнью и всем своим оригинальным и мощным литературным творчеством показал, что в рабочем классе таится неисчерпаемые богатства таланта, ума и силы, что бедные, лишенные всякой культуры, умирающего буржуазного мира остановить умственное развитие молодого великого класса и что этот класс несет человечеству новые культурные ценности.

Горький уже сейчас признан классиком.

Его произведения изучаются в наших школах на-ряду с лучшими образцами мировой литературы.

Горький оказывает огромное влияние на молодую советскую литературу.

Это самый показательный итог, который дала его тридцатипятилетняя литературная деятельность.

Однако в высшей степени поучительно не только его литературное творчество, но и вся его жизнь. Жизнь Горького совершенно непохожа на жизнь других русских классиков — Толстого, Тургенева, Гончарова и т. д.

Уже с ранних детских лет Горький познал всю горечь пролетарской доли, столкнулся со всей ужасающей обстановкой «дна», где в нищете и в невежестве, в тисках голода и бесправия человек неизбежно был обречен на гибель.

Всю эту каторгу Горький вынес на своей спине и это, однако, не убило в нем веры в жизнь.

Он до наших дней сохранил в себе необычайную свежесть сил и безграничную любовь ко всему угнетенному человечеству.

Алексей Максимович родился 16 марта (29 марта по новому стилю) 1868 года в Нижнем Новгороде.

В 1870 году, вместе с отцом, назначенным управляющим конторой волжского пароходства, и матерью, Горький переехал в Астрахань. Здесь он заболел холерой. Отец, заразившись от сына, умер.

Первое знакомство с революционной литературой

Сейчас же после смерти отца на пилигримку Алексея увезли обратно в Нижний к деду. Мальчик вскоре пытается уйти по псалтирю и часослову. В 1874 г., когда ему было семь лет, он был отдан в школу. В 1877 году мать Горького умерла от скоротечной чахотки и мальчик остался круглым сиротой. Десять лет его отдали в «мальчики» к обувному торговцу, потом он поступил в ученики к чертежнику. Осенью 1884 года Горький отправился в Казань учиться. Но учиться ему не удалось. Голод заставил его поступить кренделщиком в булочную. В Казани Горький сблизился с некоторыми студентами, которые ввели его в нелегальные кружки. Здесь он впервые ознакомился с революционной литературой и классическими произведениями по экономике и социологии (Адам Смит с примечаниями Чернышевского). Горький в это время мечтал об университете, но вскоре он убедился, что проник путь в этот «храм науки» для пролетария — неразрешимая задача. На впечатлительного юношу производила колоссальное давление дикость и некультурность окружавших его людей. Глубокое разочарование охватило юного мечтателя. Под влиянием этого тяжелого настроения он пытался покончить самоубийством. Это свое состояние он передал в рассказе «Случай из жизни Макара».

Весною 1888 года Горький свел знакомство с революционером - народником Ромасем и стал работать в от крытой им в селе Красновидове, на Волге, с целью революционной пропаганды, мелочной торговле.

Близость с Ромасем вернула Горькому бодрость духа и веру в жизнь.

12 октября 1889 года в Нижнем, за участие в революционной работе, Горький впервые был арестован и посажен в тюрьму. Но вскоре его выпустили, оставив под негласным надзором полиции. К тому же году относится знакомство Горького с Коленко и поступление в службу у нижегородскому адвокату Ланину в качестве письмоводителя.

Пешком по России

В 1891 году Горький ушел на Нижнего на лето. Сначала шел вдоль Волги, он достиг Царицына и через Донскую область, Украину и Бессарабию пришел в Херсонскую губ. В деревне Кандыковке Горький был очевидцем аверского истязания женщины и пытался за нее заступиться, но был жестоко избит. Этот случай послужил темой для первого его очерка — «Вывод».

Осенью того же года через Крым и Кавказ Горький пришел в Тифлис. Здесь он сблизился с народовольцем Калюжным и другими революционерами и тесно примкнул к рабочему движению. В 1898 г. в Майкопе Горький был арестован по делу о казачьем «тумном» бунте». 12 сентября того же года в тифлисской газете «Кавказ» появился первый рассказ Горького «Макар Чудра».

Поздней осенью Горький вернулся в Нижний и возобновил работу у Ланина. В это время он сблизился с Коленко.

Первые годы литературной деятельности

С этого времени Горький прочно стал на путь литературной деятельности. В казанской газете «Волжский Вестник» и нижегородском «Волгаре» появились его рассказы «О чиже» и «Дед Архип и Ленька». Летом 1893 г. в московской газете «Русские Ведомости» был помещен очерк Горького «Емельян Пиляй». В 1895 г. рассказ его «Челкаш» печатался в «Русском Богатстве».

В мае этого года Горький стал фельетонистом «Самарской Газеты» подписывась «Негудлы Хламида». В той же газете были помещены его «Скуки ради», «На плотах», «Песня о соколе», «Старуха Изергиль» и др. Переехав из Самары в Нижний, Горький стал сотрудничать в «Нижегородском Листке».

Все эти годы Горький волчеки под державная революционеров, укрывая у себя, снабжая их деньгами, которые ему удавалось доставать благодаря связям с либеральными промышленниками (Савва Морозов) и за житочной либеральной интеллигенцией.

Одновременно с работой в «Нижегородском Листке» Горький писал в марксистском журнале «Новое Слово». В этом журнале появились его «Тоска», «Коновалов» и «Бывшие люди».

В мае 1898 г. в Нижнем, после полицейского обыска, по требованию тифлисского жандармского управления, Горького арестовали и отправили в Тифлис, где он месяц провел в Метехском замке. В середине этого года вышли первые два тома рассказов Горького. Рассказы эти скоро разошлись колоссальным тиражем — в 10.000 экз. В 1899 — 1900 годах марксистский журнал «Жизнь» напечатал его произведения «Кирилка», «О чертеге», «Фома Гордеев», «Двадцать шесть и одна», «Мужик», и «Троя».

Накануне революции.

В 1901 г. Горький приехал в Петербург. В этом же году в журнале «Жизнь» появились его стихотворение в прозе «Песнь о Буревестнике» — предвестник надвигающейся революции.

В Петербурге Горький сблизился с социал-демократами — «искровцами».

В апреле 1901 г., по возвращении в Нижний, Горький был арестован за якобы выдуманный им «преступные воззвания к сормовским рабочим». В мае, из-за обострения легочного процесса, Горький был выпущен на тюрьмы и выслан в Арзамас. Здоровье писателя здесь еще более ухудшилось и власти были вынуждены разрешить Горькому переехать в Крым где он неоднократно встречался с Л. Н. Толстым.

25 февраля 1902 г. Горький был избран почетным членом Академии Наук, но под давлением царского правительства был очень скоро лишен звания академика. Исключение Горького из Академии вызвало волну всеобщего общественного негодования, и на солидарности с Горьким вышли из Академии Чехов и Короленко.

В марте 1902 года Московский Художественный театр поставил пьесу Горького «Мещане», а в декабре — «На дне». Обе пьесы имели колоссальный успех. В 1903 г. пьеса «На дне» была поставлена в Берлине, где ежедневно шла в течение 1½ лет. В 1904 году петербургский театр Комиссаржевской поставил пьесу «Дачники», также имевшую исключительный успех.

В 1904 году Горький стоял во главе издательства «Знание», в сборниках которого печатались произведения лучших писателей.

9 января 1905 г.

В ночь на 9 января 1905 г. Горький в делегации литераторов и ученых отправился к премьер - министру Витте и министру внутренних дел Святополк-Мирскому с целью предотвратить катастрофу, но эта попытка оказалась тщетной. Перу Горького принадлежит известный отчет о событиях 8 и 9 января. За свои революционные выступления Горький был заключен в Петропавловскую крепость. В царском каземате он написал «Дети солнца». Пьеса эта была поставлена в пятом же году театрами Комиссаржевской и Московским Художественным.

От'езд заграницу. Сближение с Лениным

Просидев больше двух месяцев в крепости, Горький был освобожден и через несколько месяцев, в начале 1906 года, уехал заграницу. Там он публично выступал против царского правительства и против предоставления последнему займа Францией. В Америке Горький написал «Мать».

Осенью 1906 года Горький переехал на Капри, где поселился, не имея уже возможности возвратиться в Россию. Отсюда он вел постоянную переписку с жившим в Женеве В. И. Ленилым. Общаясь с ним Горький в 1907 г. был делегатом с'езда РСДРП, куда был делегирован с совещательным голосом.

В России в это время в сборниках «Знания» продолжали печататься новые вещи Горького — «Варвары», «Враги», «Мать», «Исповедь», пьеса «Летние дачники», «Городок Окуров».

В 1908 году Горький устроил на Капри школу для подготовки русских рабочих - пропагандистов. Сам он преподавал в школе литературу.

Летом 1910 года к Горькому на Капри приехал Ленин.

Возвращение на родину. Работа в большевистской печати

С 1911 г. Горький стал постоянным сотрудником большевистских органов печати. Он работал в «Звезде», редактировал беллетристический отдел «Просвещения». Им написана первомайская прокламация 1912 года.

В Италии Горький закончил «Детство» и в декабре 1913 года после амнистии вернулся в Россию. Уже к этому времени Горький был необычайно популярен не только среди мировой интеллигенции (его произведения переводились на иностранные языки), но и среди широких масс русских и западно-европейских рабочих.

В 1915 году Горький в руководимом им журнале «Летопись» занял безоговорочно интернационалистическую позицию, противопоставив себя всему шовинистически настроенному литературному миру.

Свержение самодержавия дало колоссальный толчок общественной деятельности Горького. Весной 1917 г. он организовал в Петрограде «Свободную ассоциацию для развития и распространения положительных знаний». Целями ассоциации были: организация в России научно - исследовательских институтов и широкая популяризация научных и технических знаний в рабочей среде.

Горький и Октябрь

Во время Октябрьского переворота Горький не был с большевиками. В воспоминаниях о Ленине он заявляет, что никогда не верил в разум народных масс. В Октябре ему казалось, что восставшие массы уничтожат сокровища культуры, разрушат все ценное и разумное. Последующие годы советского строительства убедили Горького в созидательной способности народных масс. В статье «Мой привет», посвященной десятилетию Октября, Горький писал: «Мне кажется, что в Союзе Советов люди начинают работать, сознавая государственное значение труда, сознавая, что только труд является прямым и прямым путем к свободе и культуре». Дальше, обращаясь к русскому рабочему, он писал: «Товарищ, знай и верь, что ты самый необходимый человек на земле. Делая твое маленькое дело, ты начал создавать действительно новый мир». В другой статье он писал: «В России было и есть много плохого, но никогда и нигде еще хорошее не было так хорошо, как теперь в России. Я никогда нигде плохое не было так безжалостно обнажено, нигде не борются против него так энергично, как в Союзе Советов».

В первые годы Октября Горький принимал самое активное участие в культурной работе страны. В 1919 году, по его инициативе и при активнейшем его содействии, была создана комиссия по улучшению быта ученых. Стоя во главе комиссии, Горький пользовался постоянной поддержкой Владимира Ильича.

В 1920 году в «Коммунистическом Интернационале» появилась статья Горького, где он дал художественную характеристику Ленина.

Снова заграницей

В 1922 году открывшийся процесс в легких заставил Горького уехать за границу. И там он не терял связи с родной страной. До сего времени он не дает переписки с сотнями писателей, рабкоров, селькоров, рабочих и крестьян СССР, сотрудничает в советских журналах и газетах и зорко следит за жизнью и работой в Советском Союзе. За последние годы вышло много его прекрасных художественных произведений: «Мои университеты», «Дело Артамоновых», первая книга еще неоконченной трилогии «Жизнь Клима Самгина», сборники рассказов и яркие литературно - художественные портреты В. И. Ленина Л. Н. Толстого, Л. Б. Красина и др.

Ленин о Горьком

Ленин всегда очень высоко ценил художественное творчество Горького. В 1910 году, в полемике с богдановцами, он писал, между прочим, «Горький, безусловно, крупнейший представитель пролетарского искусства... В деле пролетарского искусства Горький есть громадный плюс». В другое время он писал Горькому: «Своим талантом художника вы принесли рабочему движению России — да и не одной России — громадную пользу».

Читатели Горького

На первом этапе своего творчества Горький был духовным вождем интелигенции. Буржуазные журналисты и критики писали восторженные статьи о нем. Студенчество посылало Горькому десятки приветствий. В театрах и других общественных местах Горькому устраивались бурные овации. Но уже в 1904 году пьеса Горького «Дачники», а позже его роман «Мать» отклонили от него буржуазные слои и промыкающую к ним интеллигенцию. На премьере «Дачников» в театре Комиссаржевской журналисты и литераторы Петербурга встретили пьесу Горького свистом и шиканьем.

Зато как раз в это время, после спада революционной волны, потянулся к Горькому массовый рабочий читатель.

Клейнборт в книге «Русский читатель — рабочий» пишет, что в 1912 — 13 г.г., когда в библиотеках, читальнях, предназначенных для пропаганды кругов читателей, везде и всюду на первом месте — Вербицкая, в рабочей среде на первом месте —Горький (затем Чехов и Толстой).

«Мать» Горького, оплеванная буржуазной интеллигенцией, стала любимой книгой в рабочей среде.

Горького читают миллионы трудящихся СССР

В письмах к Горькому читатели-рабочие писали: «Горького я люблю за его ненависть к мещанству, беспощадное бичевание всего того, что называется болотом жизни». О «Матери» рабочие писали: «Читаешь и видишь: нужно действовать. Итти смело, пробивая дорогу и не останавливаясь на жизненном пути».

Читали Горького и очень многие крестьяне. «Когда читаешь Горького, писал один из них, то являются новые мысли, новые вопросы, страстное желание помочь себе, поднять себя, раздавить то чудище, что бесемыдение и словно давит все твои нервы». В массу рабочих сочинения Горького проникли только после Октября. Теперь в СССР Горького читают миллионы. В рабочих, красноармейских и крестьянских библиотеках он один из современных русских писателей не может сравниться популярностью с Горьким. Горький всегда идет впереди даже Толстого.

Выборочное обследование четырех тысяч читателей профсоюзных библиотек показало, что на Горького падает 6.7 процента всех выдач — это есть самая большая читаемость по русской литературе. На авторов - классиков на Горького падает 34 процента всех выдач. Больше всего популярны «Дело Артамоновых», «Мать», сборники рассказов: «В людях», «Детство», за тем «Фома Гордеев», «По Руси», «Исповедь», «Трое» и «Мои университеты».

В крестьянских библиотеках Горький также стоит на первом месте.

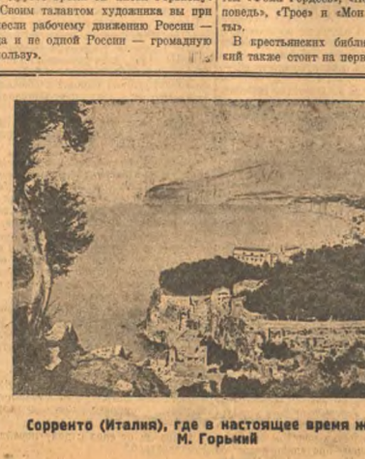

Сорренто (Италия), где в настоящее время живет М. Горький

Горький пришел к коммунизму от поруганной капиталом человеческой личности

Очерк П. С. Когана

К коммунизму каждый приходит своими путями. Горький шел к нему от поруганной человеческой личности. Революция не есть только перестройка экономических отношений политической системы. Довершение революции есть преобразование человеческой личности, внутреннего мира человека. Среди многочисленных фронтов, на которых борется революция, этот фронт является по преимуществу фронтом художника. Среди всевозможных форм гнета, которыми отмечена эпоха господства буржуазии, Горький мучительнее всего ощущал подавленную человеческую личность, связанные крылья человеческого идеала, убитое творчество, тяжелые гири, мешающие полету, влекущие к земле. Когда перечитываешь теперь его изумительные произведения в порядке их появления, все яснее становится путь, которым пришел знаменитый писатель от индивидуализма к борьбе чему классу и социализму. Изображая в «Фоме Гордееве» рабочую массу, он чувствует влечение к работам, потому, что среди них—так хорошо, свободно дышется одинокому, отравленному жизнью человеку». Он приходит к пролетариату почти от своего эстетического запроса, от своей жажды творчества и простора. Первым толчком на его социалистическом пути был не анализ социальных отношений, а художественный инстинкт. Он обратился сюда не потому, что знал, согласно учению Маркса, что индивидуально-предпринимательский анархический метод производства должен смениться организованным коллективным, что капиталист стоит преградой на пути к этой неизбежной революции, а пролетариат—тот класс, который ее совершит.

Быть может неотразимое действие его творчества объясняется, прежде всего, именно его способностью подходить ко всем явлениям от непосредственного запроса своей души. Горький всегда говорит только о непосредственно пережитом, он никогда не начинает с суждения, он не знает дедуктивного метода. В этом я убедился, когда мне пришлось летом прошлого года быть в Сорренто и беседовать с ним по разным вопросам. На первый взгляд его манера кажется странной, какой-то неприличной для интеллигентского сознания. На вопросы, требующие широких обобщающих суждений, Горький чаще всего отвечает указанием на малозначные факты. Спросите мнение Горького о советской власти, как сделал я. Вместо ответа он рассказал мне о какой то школе его имени, находящейся где-то, если не ошибаюсь, под Харьковом. Ребята знают хорошо того, чьим именем названа их школа. Они пишут ему письма. «Нот смотрите, — сказал он, — несколько лет то ему назад я получал письмо от учениика этой школы, и вот получаю теперь письма от школьников того же возраста. Какая разница! Как они выросли, как быстро идет вперед их развитие. Подросток наших дней уже сознает не то, что подросток недавнего прошлого». Вот все, что ответил мне Горький на мой вопрос о советской власти. Для него революция прежде всего этот школьник или этот крестьянин, с которым его случайно свела судьба, рабочий, интеллигент, те миллионы людей, думающих свои думы, страдающих, борющихся, те живые люди, радостями и муками которых измеряет великий художник значение и ценность величайших исторических событий. От Горького никогда не услышишь слов на возвышенные темы. Я спросил его мнение о нашей литературе, я ждал слов о Маяковском, о Гладкове, о спорах между напостовцами и попутчиками, о происходящей в то время дискуссии по поводу пролетарской революции и пр. Вместо ответа, Горький стал говорить о книге Арсеньева, описывающей уссурийские степи. Он восхищался этой книгой и постепенно стал развертывать все бесконечное богатство тем и сюжетов, которые могла бы использовать наша литература. Все боевые вопросы литературы, все стоящие на очереди проблемы, литературные дискуссии и модные писатели, — все это по степенно получало новое освещение. Сами собою отпадали ненужные наслоения, которые всегда отягощают в горячих спорах, тускнело все персональное и ярко вырисовывались реальные задачи, стоящие перед нашей литературой.

Эта своеобразная манера Горького делает все его суждения убедительными, насыщенными богатым фактическим опытом, добытым содержанием. Горький читает много, следит за всей научной литературой, не говоря уже о литературе художественной. Он упоминает массу новейших работ по естествознанию и технике, а на писателей читает даже таких, имя на которых не всегда известны критику-профессионалу. Его замечания, произведения которых по безграмотности их авторов, никогда не увидят света и которые, тем не менее, забрасывают Горького этими творениями. Несмотря на это, Горький не производит на нас впечатления какого-то, он не знает человека. Он весь от жизни. То, что пережито им или не связано с пережитым, кажется, не может органически войти в его сознание, занять определенное место в его миросозерцании и мироощущении. Но Горький переживал так много, прошел такой богатый и разнообразный путь жизни от хозяина-эксплуататора до захолустных углах России до вершины мировой славы, с видел столько стран и народов, столько разнообразных общественных групп, такую бесконечную пестроту человеческих характеров, что едва ли существует какая-нибудь идея, научная мысль, научное или художественное достижение, которые так или иначе не укладывались бы естественно в этом всеобъемлющем уме, не дополняли бы его кругозора.

Его последние произведения, в особенности «Жизнь Клима Самгина», мы звали много разговоров. Не все удовлетворены этим произведением. Иным читателям оно кажется нестройным композиционно-растянутым, перегруженным деталями. А между тем, это —итоги наблюдений, итоги полувекового опыта одного из важнейших умов нашей современности. Это — самое тенденциозное произведение в лучшем смысле этого слова, тенденциозное, если под тенденциозным разуметь автора, который пишет не повествование о жизни, но зовет читателя вместе с собою думать о самых значительных вопросах жизни. Горький давно уже не пишет для развлечения. Он всегда зовет и учит, в каждом его слове скрыта практическая цель, стремление направить человеческую волю в ту или другую сторону. Он давно уже перерос литературу рассказов и романов, как их было принято понимать еще в недалеком прошлом. Когда он читал мне письма своих бесчисленных корреспондентов, письма от людей разнообразнейших национальностей, всевозможных ступеней общественной лестницы, всевозможных уровней развития, начиная от знаменитостей ума и таланта, кончая полуграмотным крестьянином глухой деревни, и когда потом говорил о своих ответных письмах, то я терял границы, отделующие эту эпистолярную литературу от «Моих университетов» и «Клима Самгина». Эти произведения, кажется, являются только продолжением напряженной учительской работы Горького. В этом как бре он имеет предшественников. Ведь такова была в последние годы деятельность Толстого, Короленко и Успенского и других людей чуткой совести и вдумчивой мысли. Рамки, устанавливаемые в теориях словесности, разбивались, поэмы, романы и повести превращались в трактаты по экономике, морали, психологии и т. п., Ферней Ясная Поляна становились тогда не литературными центрами, а центрами великих идейных движений. Сорренто становится в настоящее время таким же притягательным центром для ищущих правды, для тех, кто не может успокоиться и примириться с основами, на которых еще держится современная буржуазная культура, и великий русский писатель, который от любви к живому человеку пришел к Октябрю, становится совестью передовитого человечества. Его книги превращается не только в грандиозную всенародную демонстрацию у нас в Советском Союзе, но в значительной степени является документом радней революционного пролетариата по всем миром.

П. С. Коган.

Честному писателю и социалисту глубоко оскорбительна любовь буржуа

Ответ М. Горького буржуазным писателям, художникам и ученым Франции, посланный им в 1906 году

Арест Максима Горького за высылку в 1906 году против царского правительства вызвал взрыв возмущения во всем мире.

Царское министерство юстиции получило многочисленные заявления протеста от писателей и художников ряда стран. Под заявлением французских художников и писателей были подписаны наиболее известные имена тогдашней Франции.

В 1906 году Горький желая помешать царскому правительству получить заем для подавления революции выехал заграницу. Во время его пребывания в Америке были получены известия о том, что французские капиталисты дали заем царю. Горький выступил тогда с обращением к Франции, в котором в ярких образах заклеймил продажность капиталистических верхов Франции.

«Франция. Жадность к золоту оно зорила тебя, связь с банкирами развратила честную душу твою. И вот ты мать Свободы дала силу животным для того, чтобы они еще раз попытались раздавить людей. Твоим золотом—пролеется снова кровь русского народа. Возлюбленная моя! Прими и мой плевок кровь и желчи в глаза твои»!

Это обращение вызвало дикий вой со стороны буржуазных журналистов Франции.

Они напали на Горького, пытались развенчать его в глазах читательских масс.

В ответ на эту травлю Горький опубликовал письмо:

Г.г. журналистам Франции.
Милостивые государи!

Я познакомился с гейзерами красноречия, которые вызвала из ваших чернильниц моя статья о займе, данном правительством и финансистами Франции Николаю Романову на устройство в России кровавых экзекуций (военно полевых судов и все возможных зверств), и познакомился с вашими возражениями мне и—не поздравляю вас.

Союз с так называемым русским правительством идет вам в пользу—вы стали обращаться с логикой, прядой и благородным французским языком, точно казаки с женщинами. На силие, как видите, еще и потому гнусно, что оно развращает даже посторонних и разнодушных зрителей его, как это случилось с вами.

Я никогда не отвечаю на личные выходки против меня, я чем ни гнуже, тем скорее забываешь их, но, господа, вы обвиняете меня в наглаго дарности, и я должен объясниться.

Вы говорите: мы встали на защиту Горького, когда он сидел в тюрьме, а он...

Позволю себе дать вам добрый совет: если однажды, по неосторожности или иной какой причине, вы дали свободу своим человеческим чувствам, — не хвастайтесь этим. Нехорошо.

«Я был добр к тебе — ты за это должен заплатить мне благодарностью», — вот что звучит в ваших словах. Но я не чувствую благодарности, и доброту вашу считаю недорогим зумением.

Я не мученник и не страдалец, каким вы меня усердно изображали, я просто человек, который уверенно делает свое небольшое дело, находит в работе полное удовлетворение, а если меня за это иногда и ненадолго сажали в тюрьму, я там отдыхал от естественной усталости, не ощущая особенных неудобств, не говоря уже о страданиях.

С точки зрения здравого смысла, вам, господа, следует желать, чтобы я в тюрьме сидел возможно чаще и дольше, а когда вы протестуете против этого, меня такое ваше поведение, извините, смешит.

Ибо мы — враги, и непримиримые, я уверен.

Затем вы говорите еще: мы любим Горького, а он...

Господа. Искренне говорю вам — честному писателю и социалисту глубоко оскорбительна любовь буржуа.

Надеюсь, что эти строки вполне точно и навсегда определят наши взаимные отношения.

Со статьей против Горького выступил и известный французский историк проф. Олар.

Горький ответил профессору следующим письмом:

Профессору Олару.

«В туче злых слов и бессильного раздражения, брызгов грязи и пошлой болтовни, которыми ответила французская пресса на мою статью о позорном поступке финансовой и правительственной Франции, я с удивлением и печалью встретил ваше почтенное имя, профессор.

Вашу книгу о днях эпической борьбы французского народа с насильниками читает русский пролетариат, по ней он учится умирать за свободу необходимую ему, как воздух. Мое уважение к вам, историку, глубоко и, уважая вас, я не могу оставить вашу статью по поводу «прекрасной Франции» без ответа, ибо мне всегда важно не то, как люди относятся ко мне, а то, как я отношусь к ним.

Вы, очевидно, не прочитали всю мою статью, но все же вы отчасти или иначе, но вам в этом, вы, конечно, в этом всеобъемлющем уме, не дополняли бы его кругозора.

Его последние произведения, в особенности «Жизнь Клима Самгина», мы звали много разговоров. Не все удовлетворены этим произведением. Иным читателям оно кажется нестройным композиционно-растянутым, перегруженным деталями. А между тем, это —итоги наблюдений, итоги полувекового опыта одного из важнейших умов нашей современности. Это — самое тенденциозное произведение в лучшем смысле этого слова, тенденциозное, если под тенденциозным разуметь автора, который пишет не повествование о жизни, но зовет читателя вместе с собою думать о самых значительных вопросах жизни. Горький давно уже не пишет для развлечения. Он всегда зовет и учит, в каждом его слове скрыта практическая цель, стремление направить человеческую волю в ту или другую сторону. Он давно уже перерос литературу рассказов и романов, как их было принято понимать еще в недалеком прошлом. Когда он читал мне письма своих бесчисленных корреспондентов, письма от людей разнообразнейших национальностей, всевозможных ступеней общественной лестницы, всевозможных уровней развития, начиная от знаменитостей ума и таланта, кончая полуграмотным крестьянином глухой деревни, и когда потом говорил о своих ответных письмах, то я терял границы, отделующие эту эпистолярную литературу от «Моих университетов» и «Клима Самгина». Эти произведения, кажется, являются только продолжением напряженной учительской работы Горького. В этом как бре он имеет предшественников. Ведь такова была в последние годы деятельность Толстого, Короленко и Успенского и других людей чуткой совести и вдумчивой мысли. Рамки, устанавливаемые в теориях словесности, разбивались, поэмы, романы и повести превращались в трактаты по экономике, морали, психологии и т. п., Ферней Ясная Поляна становились тогда не литературными центрами, а центрами великих идейных движений. Сорренто становится в настоящее время таким же притягательным центром для ищущих правды, для тех, кто не может успокоиться и примириться с основами, на которых еще держится современная буржуазная культура, и великий русский писатель, который от любви к живому человеку пришел к Октябрю, становится совестью передовитого человечества. Его книги превращается не только в грандиозную всенародную демонстрацию у нас в Советском Союзе, но в значительной степени является документом радней революционного пролетариата по всем миром.

П. С. Коган.

Русская революция будет развиваться медленно и долго, но она кончится победой народа. Следуя примеру старой Франции, мы отрубим головы гидре паразитизма, но далее мы постараемся не подражать даже и великой Франции.

Когда власть будет в руках народа, ему напомнит о банкирах Франции, помогавших семейству Романовых бороться против свободы, правды и правды, за свою власть, варварскую, анти-культурную роль которой ясно понимают и видят все честные сердца и глаза Европы».

Электронная библиотека (репозиторий) Томского государственного университета
http://vital.lib.tsu.ru

РАБКРИН—ОРГАНИЗАТОР РАБОЧИХ И КРЕСТЬЯН, ПРОВЕРЯЮЩИХ РАБОТУ СОВЕТСКОГО АППАРАТА

„Если мы хотим бороться с бюрократизмом, то мы должны привлечь к этому низы...“ Ленин.

ГОРОДСКОЕ ХОЗЯЙСТВО ПОД КОНТРОЛЕМ МАСС

Проверка горкомхоза является первым опытом томской РКИ по привлечению масс к практической работе строительства городского хозяйства

Рабочие, служащие и городское население Томска проявили огромный интерес к организации городского хозяйства. Ими внесено свыше 400 ценных предложений, которые дают возможность экономии. Наша задача теперь—проверить, как выполняются эти предложения

ПЕРВЫЙ ОПЫТ

Борьба с бюрократизмом, за улучшение государственного аппарата может быть успешной, если в эту борьбу будут втянуты рабочие и крестьянские массы, если они будут организованы и проводить под руководством РКИ систематический контроль за выполнением советскими органами директив партии и правительства. Исходя из этого 15 партс'езд постановил:

«Строя свою работу на основе вовлечения широких рабочих и вообще трудящихся масс в дело улучшения советского аппарата и борьбы с бюрократизмом, рабкрин должен быть организатором рабочих и крестьян, проверяющих работу советского аппарата.

Работая через и совместно с существующими организациями рабочих и крестьян, как то: профсоюзными организациями, производственными совещаниями, контрольными комиссиями предприятий, фабкомами, месткомами, экономкомиссиями, секциями советов, делегатскими собраниями работниц и крестьянок и т. п., рабкрин должен вовлекать рабочих во все стадии своей работы, вынося итоги работы на обсуждение общеквартальных собраний, открытых собраний ячеек, клубных собраний и т. п.

Проверку выполнения советскими органами директив партии и правительства рабкрин производит силами рабочих, выговариваемых заводскими собраниями и лишь возглавляемых и инструктируемых работниками рабкрина. При этом рабкрин должен исходить из ленинских указаний:

«Если мы хотим бороться с бюрократизмом, то мы должны привлечь к этому низы...» (Ленин, том XVIII, ч. 2, стр. 189).

«Каким же иным способом можно прекратить бюрократизм, как не привлечением рабочих и крестьян?...» (там же, стр. 188).

Наша томская окружная рабоче-крестьянская инспекция имеет сейчас первый и ценнейший опыт массового обследования городского коммунального хозяйства. Это обследование она организовано и проведено силами рабочих и крестьянок под руководством РКИ. Оно (обследование) было первым опытом проведения в жизнь данного решения 15 партс'езда.

Опыт дал громадные положительные результаты. На них мы останавливаться не будем, они освещены в статье тов. Ланге. Но одновременно большой результат заключается в том, что были привлечены массы, ни мы не только для проверки в узком смысле этого слова, но и для управления городским хозяйством.

Опыт заслуживает тщательного глубокого изучения всеми партийными и советскими организациями. Это крайне необходимо для того, чтобы привлечение низов, массовые проверки и обследования которые РКИ будет проводить впоследствии, встретили со стороны всех партийных, профессиональных и советских организаций, со стороны всех рабочих и крестьян дружную, длительную поддержку. И только в этом случае РКИ сможет использовать возложенные на нее задачи.

Н. Б.

Как было организовано массовое обследование

В формировании обследовательского аппарата приняли участие пять секций горсовета (ГКХ, коммунальной, финан.-пред., административная и здравоохранения). На объединенном заседании пленумов этих секций был поставлен доклад об организации обследования и методах проведения.

Принцип добровольной записи давал гарантию активности участников обследования.

Необходимо отметить, что как только стало известным о предполагаемом массовом обследовании ГМХ, ряд научных и обществен. работников изъявил желание принять участие в этой работе.

Организационная сторона обследования была проработана аппаратом РКИ совместно с сотрудниками редакции газеты «Красное Знамя».

Обследовательский аппарат был разделен на 23 группы. Каждой из этих групп была поручена определенная тема.

Для общего руководства обследованием была организована тройка из ответственных товарищей.

В целях подготовки масс к обследованию, было проведено 14 докладов.

Параллельно с этим в газете «Красное Знамя» было помещено 7 статей, преследующих те же цели и предлагающих трудящимся освещать недостатки городского хозяйства, вынося конкретные предложения по их устранению.

Обследование производилось при участии «Красного Знамени».

Корреспонденции, освещающие ведочеты городского хозяйства, служили направляющим материалом обследования. За период обследования в газете помещено 118 корреспонденций, по своему содержанию они распределяются следующим образом:

Информационные, об организации и результатах обследования 14, о благоустройстве города — 27, о техническом внимании плата — 12, о жилищном вопросе — 22, о работе МК и жилком. комиссии — 3, хозяйственные вопросы —6, о перепрявах — 3, ловле собак—4, водопроводе — 3, банях — 4 и прочие — 20.

Всего через газету и путем подачи в обследовательские группы словесных и письменных заявлений поступило предложений 184, жалоб и заявлений — 50.

Реализация предложений и премирование за лучшее предложение проводилось через стройку, руководящую обследованием.

Что дало обследование томского городского хозяйства

(Предварительные итоги обследования)

На-дних закончено обследование томского городского хозяйства, проведенное РКИ и силами рабочей и советской общественности.

В обследовании участвовало 280 ч., каждый из которых в течение нескольких месяцев пес дополнительную, иногда довольно значительную нагрузку к своей основной работе.

Потому небезинтересно подвести некоторые итоги обследованию, выяснить какие оно дало практические результаты и насколько оправдало те ожидания, которые на него возлагались.

Массы участвовали в проверке городского х-ства

Первое, что заслуживает внимания, это то, что благодаря особым методам практиковавшимся при обследовании, мы, в результате его, имеем вполне беспристрастное и многостороннее обследование всех важнейших отраслей городского хозяйства.

Эта беспристрастность и многосторонность были обеспечены тем, что в обследовании участвовали и представители администрации обследуемых учреждений и предприятий и члены советов, и представители проф. и кооперативов, и что важнее всего, рядовые рабочие и служащие, проработавшие ряд вопросов на заседаниях производственных и экономических комиссий и совещаний.

Большое значение имеет также и то, что в обследовании участвовала газета «Кр. Знамя».

Некоторые вопросы, видимо, особенно больные, вызвали на страницах газеты довольно оживленный обмен мнениями со стороны как работников обследуемых учреждений и предприятий, так и со стороны граждан города, пользующихся услугами этих учреждений.

Так, например, по вопросам благоустройства города в газете было помещено 27 заметок, по жилищному делу — 22 заметки.

Много писем и устных заявлений от трудящихся города поступало и непосредственно в РКИ, для передачи группам, проводившим обследование того или иного вопроса.

Одним словом, при проведении этого обследования была предоставлена широкая возможность сказать свое слово, дать оценку или вынести предложение всякому, кто интересуется городским хозяйством и заботится об его улучшении.

И многие эту возможность использовали.

Ценность широкого обследования

Основная цель обследования сводилась к тому, чтобы, с одной стороны, выявить наиболее острые нужды городского хозяйства, в оценке широких масс трудящихся, и чтобы, с другой стороны наметить практические мероприятия по устранению замеченных недочетов.

Ценность проведенного обследования поэтому и заключается, главным образом, в том, что по всем важнейшим отраслям городского хозяйства горкомхозу и его предприятиям дны указания о тех мероприятиях, которые необходимо провести в жизнь.

Эти предложения распределяются так:

По работе управл. аппарата 13, судебным делам ГКХ—2, базару и толкучке — 9, пожарной охране — 18, жилищному вопросу — 16, эксплоат. жилищн. фондов — 10, земельно-лесн. вопросам — 25, переправам — 2, ледникам — 3, гостиницам — 4, благоустройству города — 102, постоялым дворам — 6, санитарии города — 13, техн. взиман. платы за комунслуги — 2, ловле собак — 9, коммуналкой — 27, ассобозу — 32, водопроводу — 28, коммун. баням — 27, техн. кон-ре комбината — 12, мастерск. «Республика» — 7, ПЭС — 8, автобусному движению —2, всего 482.

Больше всего предложений внесено по вопросам благоустройства города (102), по ассобозу (32), водопроводу (28) и коммун. баням (27). И это совершенно естественно. Предложения вылились почти исключительно по тем моментам гор. хозяйства, на которые обращали внимание сами массы трудящихся города, а население города больше всего страдает от всякого рода недочетов по благоустройству (неисправность тротуаров, мостовых и т. д.) и неточной работы коммунальных предприятий.

Размеры газетной статьи не позволяют мне сделать сколько-нибудь подробный анализ тех предложений, которые были сделаны обследовательскими группами.

Укажу лишь на то, что по каждой отрасли городского хозяйства намечены, как такие мероприятия, которые можно и нужно провести немедленно, так и такие, которые должны осуществляться постепенно, в течение ряда лет. Тем самым обследование дало значительный конкретный материал для планировки городского хозяйства. Из отдельных предложений необходимо остановиться на следующих:

Вскрыты бесхозяйственность, беззаботность, недочеты строительства

1) Выявлено, что гор. Томск не имел обязательного постановления о мерах противопожарной охраны. Было предложено ускорить издание этого постановления.

2) Анализ расходов по содержанию пожарного обоза на автотяге показал, что при этом ежегодная экономия выразится в 11.000 рублей при единовременной затрате 33.000 руб. Признано необходимым добиваться включения в смету расходов гор. Томска на 1928-1929 г. соответствующего ассигнования.

3) Выявлено, что в ряде случаев, благодаря несвоевременному ремонту коммун. зданий, город терпит большие убытки от разрушения строений. Предложено ремонты, не требующие большой затраты средств, производить своевременно.

4) Ряд долгосрочных договоров на сдачу коммунальных зданий был заключен в свое время на условиях, явно невыгодных для города. Предложено все долгосрочные договора пересмотреть и кабальные расторгнуть.

5) Плата за пользование городскими угодьями вначале или всякой зависимости от качества того или иного участка; нет дифференциации ставок по имущественному положению арендаторов. Предложено разбить участки по качеству и проработать вопрос о льготах малоимущим группам слоям гор. населения.

6) Большинство переездов устроено совершенно неудовлетворительно; при быстрой езде многие даже опасны, у пожарников были случаи поломки экипажей и набрасывания от толчка с поволок, тротуары работоспособны. Некоторые явно неисполнимы.

Комхозу предложено выработать определенные типы для переездов и тротуаров, учтя особенности отдельных районов города.

7) В контексте учет поступлений за электроэнергию и воду велся параллельно — по абонементам и в книгах. Предложено записи в книгах ликвидировать.

8) На складах завода «Республика» обнаружено большое количество совершенно ненужных заводу материалов. Предложено все ненужное продать, что, во-первых, увеличит оборотные средства, а во-вторых, разгрузит склад.

Я привел только несколько предложений. Всего предложений было внесено 482.

Наибольшее число предложений по коммунальным предприятиям (электростанция, водопровод, бани, прачечная и т. д.) имеет целью рационализацию или устранение технических недочетов. Напр., по водопроводу предложено: 1) отпустить на 4-5 вершков под весную вагонетку для вывозки шлака, так как в данное время шлак при хлопке бросать выше своей головы, 2) исправить поворотный круг, 3) проработать вопрос об использовании от работающего пара для целей отопления и т. д. Очень много предложений имеет в виду улучшение условий, в которых работает персонал коммун. предприятий. Так, прачечной для улучшения вентиляции предложено устроить колодцы с притоком наружного подогретого воздуха, поставить в отделениях умывальники и т. д.

Особое внимание проверке выполнения предложений.

В данное время очень трудно хотя бы приблизительно подсчитать, в какой сумме выразится та экономия, на которую можно рассчитывать в результате проведения в жизнь всех 482 предложений. Несомненно одно: примая экономия, которую получит город от проведения десятков предложений, устраняющих отдельные недочеты, выразится в сумме многих тысяч рублей, а косвенная экономия, как следствие мероприятий рационализаторского характера, мер по улучшению условий труда рабочих коммун. предприятий и т. п., будет, несомненно, еще больше.

Поэтому крайне важно, чтобы было установлено систематическое наблюдение за тем, как проводят все эти предложения горкомхоз.

Многие из предложений начали осуществляться еще тогда, когда обследование не было закончено; есть уже и положительные результаты.

Нужно, чтобы горкомхоз и коммунальные предприятия и в дальнейшем не ослабляли внимания к выполнению данных им указаний.

Предложения, нетекающие из обследования, это — предложения самих трудящихся масс города.

Ни одно предложение не должно задерживаться проведением в жизнь без особо серьезных оснований, без санкции на то горсовета.

Не позднее июня необходимо произвести полную проверку того, в какой мере выполнены горкомхозом и коммун. предприятиями все данные им предложения, выяснив при этом и экономический эффект от выполнения их.

Плюсы и минусы

Проведенное обследование дало ряд положительных результатов, оно усилило внимание к вопросам городского хозяйства и советской городской общественности и трудящих масс города и администрации комхоза. Оно выявило много легко устранимых недочетов в гор. хозяйстве. Оно дало большой материал для дальнейшей плановой работы по улучшению городского хозяйства. Оно выявило значительный интерес среди работников секций горсовета и городских общественных и проф. организаций, — такой интерес, на который можно положиться при новом обследовании. Оно, наконец, дало толчок проявлению инициативы и активности со стороны работников и служащих комхоза и ком. предприятий, при чем следует думать, что эта активность и инициатива будут проявляться и в дальнейшем.

Но есть в обследовании и недочеты.

Во-первых, время для начала обследования было выбрано не совсем удачно; обследование началось поздней осенью; дни были уже короткие, а по характеру обследования вечером работу проводить было очень трудно. Вскоре выпал снег и скрыл ряд недочетов мостовых.

Во-вторых, к обследованию пришлось приступить, не имея точного учета того актива, на который можно твердо рассчитывать при проведении практической работы. Благодаря этому некоторые секции получились не совсем удачная расстановка сил.

Наконец, были недочеты и в самом процессе обследования. Так, например, в некоторых группах в совершенно недостаточной мере была использована инициатива и активность рабочих обследуемых предприятий (комбаны). Все эти недочеты надо учесть при проведении в будущем аналогичных обследований.

А что такие обследования нужны и целесообразны, это несомненно.

Б. Ланге.

Секция РКИ—руководительница обследования

При обследовании ГКХ необходимо особо отметить работу секции РКИ горсовета.

Произведенное массовое обследование по своему характеру и методу можно смело отнести к одному из наиболее трудоемких экзаменов, который следовало выдержать аппарату РКИ в его ближайшую задачу в этой работе — секции РКИ горсовета.

Секции необходимо было выполнить одну из основных задач, стоящих перед обследованием: вовлечь в работу не только весь свой состав, но и привлечь широкие трудящиеся массы со стороны.

Имея уже достаточный опыт в обследовательской работе (обследование—снижение цен, ПК, ЭК, ТУ и т. д.) секция РКИ, как и следовало ожидать в действительности явилась:

а) основной базой по выделению из состава сотрудников контингента обследовательских сил и в частности ответственных руководителей группы, подгрупп и т. д.;

б) главным штабом по вовлечению трудящихся к участию в обследовательскую работу;

в) одним из центров по методическим и практическим указаниям в процессе обследовательской работы.

Сводные материалы о результатах обследования, как нельзя лучше подтверждают сказанное.

Включив вопрос обследования ГКХ в план своих работ в 1 и 2 квартале с. г., пленум секции РКИ из 10 своих заседаний (в период обследования), в 7 имеет на повестке дня целый ряд вопросов, связанных с обсуждением, проработкой моментов организации обследования, методов работы, результатов обследования отдельных групп, подгрупп и т. д.

Не случайно, в обсуждении этих вопросов (связан с обследованием ГКХ) на заседаниях секции принимают участие широкие массы.

Помимо 80 проц. всего состава секции в среднем присутствует: 11 делегаток женотдела, 27 избирателей.

На специально же проведенных открытых заседаниях секции РКИ в крайних уголках пожарных частей и комбанов, число избирателей — участников в обсуждении вопросов обследования повышается до 88 чел.

Со стороны самих избирателей внесено несколько существенных дополнений, к вышесеенным уже ранее обследователями, предложениям о переходе на авто-тягу пожарн. части; обязательное периодич. медицин. освидетельствование рабочих комбанов и на жарников.

Секция РКИ, имея всего в своем составе 32 чел., выделяет для непосредственного участия в обследовании 26 товарищей, что составляет к общему составу: а) участников обследования —11 проц., б) членов горсовета, выделенных из всех секций — 27 проц., в) самой секции РКИ — 80 проц.

Секция РКИ выделяет из своего состава 4 ответ. руководителя группами обследования, что составляет к общему числу всех ответруководителей — 20 проц.

Из общего числа делегаток (41 чел.), принимающих участие в обследовании — 14, или 34 проц., выделяются (из прикрепл.) секцией РКИ.

Максимальная активность, проявленная членами секции РКИ и выделенными ей делегатками при обследовании, отмечена и пленумом горсовета за наиболее ценные предложения и активность премированы 3 члена секции РКИ и 3 делегатки от секции РКИ, что к общему числу премированных составляет 40 проц.

Приведенные отдельные моменты работы секции РКИ с достаточной ясностью указывают, что та основная задача, которая стояла перед секцией, выполнена.

Анализируя же предоставленные нам секции РКИ и прикрепленным к ней делегаткам материалы следует их признать вполне удовлетворительными, а предложения, вынесенные ими в результате обследования, вполне реальными.

Последнее дает основание считать, что тот актив из членов секции РКИ и делегаток, который принял участие в обследовании ГКХ может быть (и должен) с большим успехом использован в будущем—при аналогичных обследованиях Инспектор РКИ Циприс.

ПОЛНЫМ ВЫЯВЛЕНИЕМ БОЛЯЧЕК НАШЕГО ГОСАППАРАТА И БЕСПОЩАДНОЙ КРИТИКОЙ, „НЕВЗИРАЯ НА ЛИЦА“, ПРЕОДОЛЕЕМ БЮРОКРАТИЗМ

Срочно... через 11 месяцев

Бюрократы аппарата правления Томской ж. д. тормозят дело борьбы с беспризорностью.

Распоряжение центра о предоставлении вагона для беспризорников на ст. Красноярск невыполнено в течение 11 месяцев.

Красноярская окрдетокомиссия в мае месяце 1927 года, в виду большого движения беспризорных детей по ж. д. транспорту, возбудила перед правлением Томской ж. д. вопрос о предоставлении вагона для стационарного приемника-распределителя на вокзале ст. Красноярск.

Необходимость предоставления такого вагона была своевременно поддержана укпрофсоюзом, учсанкомиссией и томским дорпрофсоюзом.

После долгих писаний в правление дороги вагон был предоставлен, но та кой, который требовал среднего ремонта на сумму 540 руб. По указанию правления дороги этот расход должна была взять на себя окрдетокомиссия, у ней средств не оказалось и в вагоне было отказано.

Этим самым правление дороги нарушило распоряжение НКПС от 11 сентября 25 г. об обязательном оборудовании вагона за счет дороги.

Окрдетокомиссия видя, что ее законное требование правленские чиновники не хотят выполнять, решила обратиться непосредственно в НКПС. В октябре 27 года переслала всю переписку о вагоне в Москву.

Долго эта переписка мытарствовала по НКПС, а результатов никаких.

Отдел служебы просвещения Томской ж. д. при бюрократическом подходе к этому вопросу. Находясь в одном здании с правлением дороги, он вместо личной договоренности ограничился одним официальным отношением, которое также не помогло.

Деткомиссия, потерявшая всякую надежду разрешить вопрос здесь, обратилась с жалобой в центр. бюро жалоб при НКРКИ. Оттуда переписку переслали в томскую РКИ.

При обследовании этого вопроса томская РКИ установила, что со стороны агентов отдела службы тяги был проявлен недопустимый бюрократизм. Отдел просвещения тоже формально подошел к этому вопросу.

Персонально тормозили это дело: Аводенко — отдел тяги, Никитин — нач. красн. уч. тяги, Соколов — нач. отд. тяги и Тимофеева — нач. отд. просвещения.

В настоящее время, когда РКИ взялась за это дело, отдел тяги дал срочную телеграмму начальнику красноярского участка тяги о немедленном оборудовании и предоставлении вагона.

Спрашивается, почему же до этого времени работники аппарата правления не могли понять, что борьба с беспризорностью, — это общая задача всех, в том числе и работников аппарата правления? Почему не была уделена сразу просьба деткомиссии при наличии распоряжения центра?

Почему была допущена куча переписки в несколько десятков листов, на которую затрачено не мало времени?

Виновные лица, проявившие недопустимый бюрократизм и волокиту, должны понести наказание по заслугам.

Адаменков.

Бюрократизм, умноженный на самодурство стоит Сиблестресту 900 руб.

Есть пословица: «Где много начальства, там всегда горбатый ребенок», а в Сиблестресте наоборот, много администраторов, но нет толку.

Захотелось администрации перемещать аппарат начальмужского участка, ну и начали.

Дело как будто сразу шло ничего. Зав. районом в своем приказе назначает новых начальников участка и бухгалтера. Старым предлагает сдать дела и выдачи им выходного пособия и проч.

Не останавливаясь на этом дальше следует приказ об увольнении фельдшера участка Соколова.

Прибывшие работники начинают искать причины их увольнения. Первым бухгалтер Валежин подает в суд. Суд присуждает уплатить Валежину, как неправильно уволенному 270 рублей, кроме того, Сиблестрест платит зарплату вновь назначенному 250 р. Ответ товоду Горбачевскому по решению суда уплачено 410 рублей, да плюс к тому предложено его, как неправильно уволенного принять обратно. Теперь он поедет в Парнский участок, что обойдется в 60 р. Итого «срежимили» 990 рублей. Фельдшер участка Соколов удовлетворен увольнением, но просит Сиблестрест уплатить-ему заработную плату за прослуженные 12 дней, за неиспользованный отпуск и за 9 дней которые он потратил на получение окончательного расчета.

Дело поступает в РКК. РКК в ноке отказывает. Протокол Соколова обжалует через ОКИТ. ОКИТ, рассмотрев обстоятельства дела, признает решение РКК не верным и отменяет его. Соколов слова идет к заведывающему. Заведующий посылает к помощнику. Помощник посылает в бухгалтерию, бухгалтер к заведующему. И так ходит Соколов до настоящего времени, не зная от кого получить окончательный расчет. А Сиблестресту от этого не легче, потому, что в коллективном договоре, заключенном с совпроф, сказано: «В случае непроизводства расчета в трехдневный срок, по вине администрации, выдача заработной платы производится по день фактического расчета». Таким образом, лежком Соколов передавший дело в суд, получит не только то, о чем хлопочет, но зарплату за период разбора дела в суде. До такого головотяпства могут додуматься только в Сиблестресте.

Восведут.

Они не изволят

На ст. Томск II имеется районный совет социальной помощи и при дорздраве дорожный совет соцпомощи.

Порядок ведения дела таков: рабочими и служащими железнодорожного транспорта, которые нуждаются в материальной поддержке подается заявление в райсовет. Райсовет делает обследование, затем созывают совет и дает свое решение по заявлениям. Дальше эти заявления направляются в дорздрав. Дорожный совет социальной помощи дает свое заключение и только после этого можно получить пособие.

28 марта получилось так, что дорожный совет должен был заседать, а райсовет ст. Томск II не изволил во время прислать свои протоколы. Благодаря этому нуждающиеся рабочие и служащие остались без помощи еще на 2-3 недели. Повидимому, публика сидящая в райсовете, не особенно чувствует нужду тех, которые обращаются за пособием и не торопится представить во время свои протоколы, а дорсовет не считает нужным дожидаться протоколы со ст. Томск II и проводит заседание без таковых, хотя великолепно знает, что протоколы должны быть именно в тот день, в который назначено заседание.

Такие явления случаются очень часто и не редко бывает, что за получением пособия в 5—10 рублей ходят по месяцу, а то и больше. Пора бы такую волокиту изжить.

Наблюдатель.

Волокита из уважения

Еще в декабре п. г. Потребсоюзу довелось ворвался с Машиностроем о ремонте под'емной машины. Вначале дело быстро двинулось вперед. Составили смету и проект переоборудования машины, и... пересыпали дни, недели, месяцы одних лишь обещаний, заверений и т. д.

Кое-как удалось Потребсоюзу залучить из Машиностроя спеца по подъемным машинам. Вымерили высоту и ширину лифта, дали указания по подготовке деревянных частей к будущей механизированной машине и обещали через неделю начать переоборудование.

Настал условный день. Трещит заводок телефона 310. Говорит Потребсоюз с Машиностроем.

— Видите-ли, — слышит Потребсоюз, — наш завод для нас не интересен, но приняли мы его лишь из уважения к кооперативной организации и выполним его, но вот насчет крокодило неважно. Других заказов много.

— У нас, видите-ли, работает одна литейная печь и один модельщик. Вертом сесть на модельщика нельзя, отлить части лебедки в других печах также не можем. Остальное же ни нас ни вас не задержит...

Так изо-дня в день происходит «работа» по переоборудованию лифта Потребсоюза Машиностроем. С понедельника до среды, со среды до субботы, с субботы опять до среды и т. д.

Одним словом, «тише едешь, дальше будешь» — рассуждает Машиностроя, а работники Потребсоюза мучаются с машиной, тормозят работу и несут большие расходы.

Скоро ли от слов к делу перейдет Машиностроя?

Г. М.

Если не бюрократ, то кто же он?

Дробышевский с 1 ноября служит в анжерско-судженском отделении «Красного Знамени» разносчиком газеты. С 1 ноября и по сие время Дробышевский обивает пороги своего профсоюза поочередного Сыропятова и просит пусти его в союз. Но Дробышевский не принятым, видимо, его святости профсоюзному чиновнику и Сыропятов, несмотря на то, что уже прошло не одно общее собрание, заявления Дробышевского на повестку дня не ставит.

Один ответ Сыропятова:

— Ты может быть сегодня уйдешь...

Дробышевский обратился к защите от произвола Сыропятова в окротдел союза, написал туда заявление и теперь не рад. Сыропятов сейчас окончательно рассвирепел. Сыропятов сейчас мечет гром и молнии:

— В союз я тебя не проведу... Я буду ходатайствовать, чтобы тебя ни в один союз не принимали...

Сыропятов довел Дробышевского до слез, добился от него за то, что он подал в заявлении в окротделжиненщиной и теперь настаивает на том, чтобы Дробышевский подал заявление и отказался от своего первого заявления, поданного в окротдел.

Этого зарвавшегося чиновника следует одернуть и чем скорее, тем лучше.

Зоркий глаз.

„ИСТРЕПАЛИ НЕРВЫ И ОБУВЬ“

В БЮРО ЖАЛОБ ТОМСКОЙ ОКРУЖНОЙ РКИ. КОПИЯ В РЕДАКЦИЮ ГАЗ. КРАСНОЕ ЗНАМЯ».

26 января сего года учпрокурором Томской ж. д. было передано на рассмотрение особой трудовой сессии томского нарсуда наше дело по вопросу о выдаче нам компенсации (премии) за октябрь и 15 дней ноября 26 года.

На неоднократно наводимые справки в канцелярии трудсессии мы получали весьма разнообразные ответы: то перепишка поступившей не значится, то таковая поступила, но еще дела на нее не заведено и т. д.

Таким образом, агенты канцелярии трудсессии нарсуда водили нас за нос более месяца.

Наконец, дали нам личную справку, что дело наше передано окружному инспектору труда.

Идем туда, здесь нам говорят, что дело наше направлено инспектору труда Томской ж. д. 9 марта 1928 г. при отношении № 1063-5-38.

Идем к инспектору труда Томской ж. д. Оказывается, что на указанным № отношения доринструдпуть получено дело Галанина, нашего же дела не поступало.

Идем вновь в канцелярию окружного инспектора труда, где вновь выдано нам справку. Но, увы, нашего дела не оказалось.

Секретарь окружного инспектора посоветовал нам (он видите ли ошибся, давая нам первую справку), обратиться в трудсессию и узнать, когда и за каким № отослано было на нее дело.

Ну что же, совет хорош, хотя и запоздалый, да, кстати, и ноги попрыгали, практикуясь в этой бесконечной ходьбе.

Идем опять в канцелярию трудсессии нарсуда, но там нас, что называется огорошили сказав, что переписки нашей там нет и поступала ли та бумага из учпрокурора—неизвестно.

После всех этих мытарств, отчаявшись получить что-либо путное, от агентов канцелярий трудсессии нарсуда и окружного инспектора труда, истрепав до крайности нервы и обувь мы решили прибегнуть к помощи РКИ и прессы.

Надеемся, что они найдут, как на все дело, так и тех разыгравшихся в лоботчиков, по милости которых подрывается престиж таких авторитетных органов и доверие к ним.

Редакция газеты «Красное Знамя» просим поместить настоящее наше заявление в газету.

Сотрудники правления дороги.

Савватеев и Чучелин.

КНИГУ ЖАЛОБ?

21 марта, в 9 часов утра, сотрудник «Красного Знамени» позвонил по телефону на ст. Мариинск и попросил деж. телефонистку (станционную) соединить с дежурным по станции. Телефонистка ответила: «Готово», но соединила не с деж. по ст., а с тов. контор. Без прерывания, в продолжение 20 минут, отбоя ни к чему не привели. Наконец, из тов. конторы сказали: — Бросьте звонить, все равно теперь не раз'еднят, так как телефонистке некогда, — она чулки вяжет. Мы каждый день так маемся. Сотрудник, ничего не добившись, вынужден был поехать лично на вокзал. Попросил жалобную книгу. Но деж. по станции, кроме доктов, личности, потребовал, чтобы жалоба была предварительно изложена ему, заявив, что без этого он книгу не даст.

Провозившти час напрасно,
Не рискуя дольше ждать,
Сел в извозчичьи салазки,
Я велел к вокзалу гнать.
— Братцы! Транспорт! Непорядки!
Целый час не отвечать, —
За чулки да за перчатки
Может дело пострадать.
Час звонил — добился фигу
Будто все здесь без ушей,
Дайте жалобную книгу, —
Не могу молчать, ей-ей!
Услыхав дежурный это,
Меня «нежно» оглядел:
— Не с того-ль явились света
Отрывать вы нас от дел?
Книгу вам?.. Прошу ответить:
Служба? Пол? Откуда? Чей?..
И пошел меня «анкетить»
С «графинальских» до сих дней...
Я вспрел, как в полдень жаркий,
Лаюсь: — Черт меня принес!
Наконец, к «десятилетью»
Прекратил ДС допрос...
— А теперь, коль вам угодно,
Все же книгу получить,
Прошу жалобу подробно
Сперва мне всю изложить.
Мы особая, ведь, каста,
Мы, чиновники-то—в-во!
Делать жалобы на нас-то
Простым смертным не того...
Ну-с, я жду...
...Я начал снова
(Голова уж чуть варит),
Но пришлось на слова в слово
Инцидент весь повторить.
Лишь тогда (какое счастье!)
«Чин», брезгливо морща нос,
И косясь, как сыч в ненастье,
Книгу жалоб мне принес.

❦

А теперь я, братцы-воры,
Другу-недругу сказал:
— Если хочешь себе смерти,
В Мариинск дуй на вокзал,
Попроси лишь книгу жалоб,
И ручаюсь во сто крат,
Что допросом, словно жалом,
Вас угробит бюрократ.

Артем Хмурый.

Электронная библиотека (репозиторий) Томского государственного университета
http://vital.lib.tsu.ru

ТОМСК ЗА ДЕНЬ

ТАЙГИНСКИЕ РАБОЧИЕ ИЗОБРЕТАТЕЛИ

ТАЙГА. Экспертной комиссией одобрено изобретение по усовершенствованию и улучшению техники ж. д. транспорта, предложенное слесарями тайгинского депо т.т. Кареевым, Кокшаровым и Мащенко.

Тов. Кареев скопструировал механическое приспособление, заменяющее ручной способ намотки лент аппарата Гаусельтера.

Применение приспособления тов. Кареева дает, правда, незначительную экономию, но комиссией отмечается проявленная рабочим инициатива и изобретательность. Тов. Кареев объявлена благодарность.

Другой рабочий изобретатель тов. Кокшаров дооборудовал смазочные аппараты паровозов серии Е и СУ, особыми приборами, позволяющими для определения количества смазки в смазочных аппаратах.

Изобретение тов. Кокшарова дает определенную экономию и обусловливает улучшение ухода за смазочным аппаратом. Изобретателю выдана премия 40 руб.

Наиболее ценным из предложений является изобретение тов. Мащенко — специальных форм для отливки сальниковых металлических колец к паровозам серии Е, вместо прежней обработки таковых на токарных станках.

Ценность изобретения тов. Мащенко определяется значительной экономией, получаемой производством в материалах и рабочей силе.

За изобретение тов. Мащенко назначена денежная премия в сумме 100 руб.

А. С.

Разгильдяйство и халатность на транспорте еще продолжаются

22 марта со ст. Красноярск, в 7 час. 30 мин. утра местного времени был отправлен с толкачем п. № 347, но перед отправлением его забыли... сцепить и никто за этим не посмотрел.

Когда подтаскивавшая часть поезда стала отставать и стрелочник, заметивший раз'единение состава, стал подавать сигнал разрыва — некоторые кондуктора подали сигнал не разрыва, а остановки, почему голова — наа часть была остановлена и ее нагнала подталкивавшая часть поезда. В результате повреждение пяти вагонов.

24 марта п. № 304 в составе всего 2 груж. и 33 порожних, при мощном паровозе, проехав безостановочно ст. Анчурла, выехав половиной поезда за выходной семафор на перегон, заняв тый п. № 271.

Число случаев порчи паровозов в пути и разрывов настолько велико, что ни о улучшении положения дела с происшествиями говорить еще прежде временно.

Гастроли служебных вагонов слишком убыточны

Боремся мы со всяческими накладными расходами, а вот до сокращения курсирующих служебных вагонов на транспорте еще не добрались. А они дают большие убытки и много делают вреда. Иногда служебные вагоны, прицепляемые сверх нормы вызывают преждевременную изношенность паровозов и пр.

По весу для пассажирских поездов по Томской ветке установлена норма порча 295 тонн, то в действительности она превышается. Вот факты: 10 февраля к пассажирскому поезду № 21, отправляющемуся с Томска II, было прицеплено 2 служебных вагона №№ 29 и 40. Общий вес состава, благодаря этой прицепке был в 320 тонн. 12 февраля к этому же поезду прицеплен 3 служебных вагона: №№ 21, 3191, 126 — вес поезда 385 тонн, сверх нормы 40 тонн. 13 февраля к поезду № 21 прицеплен служебный вагон № 5 из-за чего при пяоесь отцепить два пассажирских вагона и отправить поезд с 3-мя вагонами и т. д.

Это явный убыток для дороги: во-первых, могло быть сильное перепоздание пассажиров в вагонах, что вызывает порчу вагонов, и кроме этого создаются большие неудобства для пассажиров, тем что, в результате волыства на дорогу, а во вторых, из за переполнения в вагонах, пассажиры могли остаться и не уехать.

Такое явление недопустимо. По Томской ветке служебные вагоны с успехом могут курсировать и с товарными поездами. От этого едущие в служебных вагонах ничуть не пострадают.

Вообще нужно сказать, что служебных вагонов стало очень много: ни одного пассажирского поезда без них не проходит.

Правлению дороги следует сокращаться со служебными вагонами. Нельзя же из-за каждого начальства гонять целые вагоны. Можно иногда и с пассажирами проехаться.

Зев.

Рабочие пишут

Обещание не выполнили. Администрация кирпичных заводов на собрании по вопросу о займе укрепление хозяйства обещала рабочим ввести в облигации производить с текучкой в 4 месяца, а выжимает совсем в другие сроки. При получке 16 марта с рабочих были удержаны большие суммы и многим на руки пришлось получить пустяки.

Среди рабочих завода такой поступок администрации вызывает недовольство.

Кирпич.

750 ТЫСЯЧ ШПАЛ.

Томская контора «Сиблесресты» получила заказ на заготовку 600.000 шпал Омской жел. дор. и 150.000 Туркестано-Сибирской. Оба заказа выполняются.

МАТ НА ТАХТАМЫШЕВСКОМ ЗАВОДЕ.

Матовое облако повисло над Тахтамышевским заводом. Ругаются отборным матом на работе, в клубе, на улице.

Ругаются не только взрослые, но и ребятишки.

Мало этого, ругаются и женщины. В чистильном отделе, например, тоже мат висит всегда, а здесь работают женщины.

И. К—в.

ЕЩЕ О ПЯТОЙ ШКОЛЕ

„Школа — говорит Крупская — должна воспитать нового человека, человека, строющего новую жизнь, принимающего активное участие во всех отраслях нашего строительства — вот установка нашей школы".

ЭТОГО НЕТ В ПЯТОЙ ШКОЛЕ, НО ЭТО ДОЛЖНО БЫТЬ И БУДЕТ.

Часть родителей школы номер пять в своей резолюции, которую мы опубликовали раньше, сказали, что их вполне удовлетворяет постановка преподавания в школе.

Мы тогда же задали им вопрос о том, удовлетворяет ли эту часть родителей также и воспитание в школе?

Этот вопрос молчаливо обойден — родители, видимо, как говорят, знак согласия. Очевидно, группа родителей довольна и воспитанием.

Вообще то говоря можно ли преподавание и воспитание отделить друг от друга?

Нам нужны не только грамотные и образованные люди, но и такие специалисты, которые были бы общественными строителями и активными борцами за пролетарскую революцию.

Таких людей с четким марксистским мировоззрением должны дать нам школы.

«Школа, говорит Крупская, должна воспитать нового человека, человека строющего новую жизнь, принимающего активное участие во всех отраслях нашего строительства, — вот установка нашей школы».

Если с этой мерой подходить к пятой школе, то можем ли мы быть удовлетворены, как та часть родителей, которая подписалась под резолюцией.

Нет она не удовлетворить не может. Не удовлетворяет она и родителей детей рабочих.

Они прямо заявляют, что школа калечит их детей и просят окрОНО перевести их в другие школы.

Эти заявления не могут остаться без внимания. Факты, которые приводятся в них, не только убедительны, они волнующи и возмутительны.

Читайте, что пишет рабочий Рябов, помощник машиниста ст. Томск II.

— Всесоветский, как педагог, с большим опытом и знаниями, но вряд ли добро пастроен и проводит свои наторения во всем мероприятиям своей власти, особенно педагогическим и, как видно, большинство преподавателей его в этом поддерживает. Пример: на уроке русского языка, при разборе сочинений пролетарских писателей, стараются выпятить те места, где масса творит расправу над своим классовым врагом, в самом неприглядном свете, впротивовес хвалят буржуазных писателей.

Но это делается так умело, что невоспитанному слушателю трудно возразить. Мой сын пытался пробовал возражать, но это отражается на его учебной части...

Невольно напрашивается вопрос, когда же совладать нажнет эту беду и за народные средства не будут учить молодежь чуждой нам идеологии.

Это письмо не единственное, с такими же обвинениями против 5-й школы обращается в окрОНО служащий Сибмедгорга Дерхельд. Он пишет:

— Сын мой Герман Дерхельд учащ. 7-й группы. 5-й школы в Томске, с началом учебного года был переведен в нормальной группы в параллельную. В этой параллельной группе учатся исключительно дети торговцев, крупных домовладельцев, вообще дети нетрудового элемента и для того, чтобы эта группа не считалась группой с чисто буржуазной физиономией, туда же зачислили несколько учеников детей трудящихся, в том числе и сына моего. Среда эта с кулацкими и антисоветскими взглядами подействовала уже на моего сына, он в разговоре говорит в насмешливом тоне о советской жизни... Раньше сын мой выразил желание вступить в члены КПСМ, а теперь он говорит, что если он запишется, то ученики будут его высмеивать и т.д.».

Нам кажется и этого довольно для характеристики всей обстановки и руководства в пятой школе. Нужно удивляться, как долго эти факты были скрыты от внимания общественности. Нужно удивляться как долго терпели такое положение в школе.

Возможно, что часть родителей школы 5 не удовлетворяет, но если они рассчитывают, на какую то особую школу

Электронная библиотека (репозиторий) Томского государственного университета
http://vital.lib.tsu.ru

ИЗВЕЩЕНИЯ

— В воскресенье, 1 апреля, в 10 часов утра, в зале окружкома ВКП(б) состоится совещание партийных и комсомольских представителей в школьные советы. Явка обязательна без опоздания.

АПО 1 горрайкома ВКП(б)

— Всем женским уполномоченным ячеек ОСО-Авиахима. 1 рабфаст доводит до вашего сведения, что во вторник, 3 апреля, в 19 часов, в помещении 1 горрайкома созывается совещание по вопросу военной работы среди женщин.

Секретарь 1 райсовета **Гришневич.**
Пред. женсекции **Тишкина.**

— **В воскресенье, 1 апреля,** в 2 часа дня, в помещении ж.-д. школы № 4 состоится общее собрание родителей с участием представителей общественных организаций по вопросам ремонта школы.

— В понедельник, 2 апреля, страхкасса будет выдавать пособия за вторую половину марта безработным первой и второй категорий, получившим пособия за первую половину 14 и 15 марта.

— **Во вторник, 3 апреля,** в 12 часов вызываются в горсудбюро (окружсовет) товарищи: **Титяев** (ЦРК), **Косарев** (горбюро), **Пышкин** (экономотдел СТИ), **Турченко** (экономотдел ТГУ), представитель горсовета и экономработник рабфака по вопросу об организации студенческой столовой на предстоящий 1928—29 учебный год.

— В понедельник, 2 апреля, в 7 час. веч. (помещение ОСИ, Бульварная, 7) на обединенном заседании [illegible] ской группы будет заслушан доклад инж. Н. С. Макеєва на тему «Использование и утилизация осадков, выделяемых при обработке сточных вод», в докладе доклад и доклад по снабжению Анж.-Судж. копей.

ОБ'ЕДИНЕНИЕ РАБОТНИКОВ УЧЕТА.

Занятия в организованных группах по повышению квалификации членов ОРУ по фабрично-заводскому и санитарно-бюдж. счетоводствам начнутся в понедельник, 2 апреля, в 7 час. веч. в клубе КОР. Запись желающих будет производиться в это же время. Никакой платы заниматься не будет.

Гортеатр в ПОНЕДЕЛЬНИК, 2-го АПРЕЛЯ 1928 ГОДА.
СОСТОИТСЯ ЕДИНСТВЕННЫЙ
КОНЦЕРТ
Московского Государственного Художественного Большого Квартета имени
Сафонова
В программе произведения русских и иностранных композиторов. ◆ Начало концерта в 8½ веч. ◆ Цены мест от 50 к. до 3 руб. Билеты продаются в Гортеатре с 11—2 ч. и с 4 ч. веч.

„АРС"
ОКТЯБРЬ
!!СКОРО!!

КИНО ВОЕНГОСПИТАЛЯ
Только 1 день. ◆ В воскресенье 1 апреля
Р. БАРТЕЛЬМОС в картине
Паоло Альварец
(В сопрах в 6, 8 и 10 ч. веч. Касса с 4-х час.

Кино АРТШКОЛЫ
В воскресенье 1-го апреля. художественн. американская боевик из жизни театра
БЕЛАЯ МОЛЬ
Драма в 7 больш. част. в гавн. роли БАРБАРА ЛА-МАРР. ◆ Начало в 9 ч. ◆ Цены мест от 10 к до 30 к. ◆ Касса открыта с 4 час.

ДОМ ОБОРОНЫ (Кооперативный, Б. Тешковский, № 5)
СЕГОДНЯ 1 апреля 1928 г.
СЕМЕЙНЫЙ ЗАКРЫТЫЙ ВЕЧЕР
для членов Д. О. ◆ Начало в 5 ч. веч. ◆ Вход по раздаваемым билетам. ◆

ВНИМАНИЮ ЧЛЕНОВ и КАНДИДАТОВ ГОРСОВЕТА.

Во вторник, 3 апреля 1928 г., в 6½ час. веч., назначается заседание секций:

1. Административная — в помещении Окрадотдела, Коммунистический пр., № 1.
Повестка: доклад о работе уголовного розыска.

2. Здравоохранения, 3. Коммунально-хозяйственной, 4. Финансово-бюджетной — объединенное заседание пленумов секций в 6½ ч. веч., в помещении клуба коммунальников (бывш строит лей). Ленинский пр., № 5. Повестка: 1. О состоянии эксплоатации торгово-промышленных помещений в 1926 27 б. г. и в текущем 1927—28 б. г. 2. О городских уездебных комиссиях по благоустройству и санитарии. 3. О пуске водопада турбосеператора и об открытии вне бусного движения.

5. Народного образования — в помещении школы № 2—4, Набережная р. Ушайки, № 20. Повестка: доклад о работе школы № 5. Приглашаются: учительство, родители и население. Бюро секции в 5-м. в ОкрОНО.

6. Торгово-кооперативной — в красном уголке вед. магаз. „Смычка" Повестка: о обеспечении питания в г. Томске в хлебопечении. Бюро в 6½ ч. веч.

7. Труда. в соц. обеспечении — в помещении Окрстрахкассы, Ленинский пр., № 5.
Повестка: о работе врачебного контроля.

8. РКИ — в помещении зала Окружкома. Ленинский пр., № 5.

9. Военной — в помещении Дома Обороны. Повестка: доклад о работе физкультуры.

Явка на заседания секций для членов и кандидатов Горсовета, а также для делегатов в пл. горсовета обязательна.

На заседания секций приглашаются представители партийных, профессиональных и советских организаций, а также граждане г. Томска, интересующиеся работой Городского Совета.

ПРЕЗИДИУМ ГОРСОВЕТА.

КИНО-КЛУБ ВУЗ
узов. СТИ
В воскр. 1 и 2 апреля. адрес анархии, трогающий приключ. боевик
ДОМ НЕНАВИСТИ
Касса открыта с 2 ч. ◆ Цены от 10 к. ◆ Начало в 7, 8 ч. 30 м. и 10 ч. ◆ Вход с 8 ч 10 м.
Весь чистый сбор поступает в пользу МОПРа.

Жена и дети извещают о смерти дорогого мужа и отца
ПАВЛА АНТОНОВИЧА
Карпенко
последовавшей 29 марта 1928 г. Выносят тела из окружбольницы в 11. собор в 3 ч. 30 мин. дня 3-го апреля.

ОФИЦИАЛЬНЫЙ ОТДЕЛ

ПОСТАНОВЛЕНИЕ ТОМСКОГО ОКРУЖНОГО ИСПОЛНИТЕЛЬНОГО КОМИТЕТА

О переучете автотранспорта.

28 марта 1928 г.
№ 29.

Г. Томск.

На основании ст. 11 а г. Положения о НКПС в редакции закона от 17 января 1925 года (Собр. Зак. № 78, ст. 599) и распоряжения Сибирсовнаркома от 3 марта с. г. № 59-3 в целях более точного учета наличия автомашин-транспорта Томский Окрисполком ПОСТАНОВЛЯЕТ:

1. Всем государственным, кооперативным, общественным и частным учреждениям, предприятиям, в лицах, в распоряжении коих находятся автомотор-машины или отдельные для них части и детали, в срок до 1-го мая сего года для переоборудования, постоянного восстановления, перерегистрировать товарные в 4-х дорожном участке Местного Транспорта (Набережная р. Ушайки, № 1) и представить сведения о их состоянии.

ПРИМЕЧАНИЕ: Машины Военведа и органов ОГПУ регистрации не подлежат.

2. При регистрации надлежит представить удостоверения на автомотор-машины, выданные органами ЦУМП'а НКПС на право владения машиной.

ПРИМЕЧАНИЕ: Владельцы автомотор-машины, зарегистрированные до постановления настоящего, обязаны в 5-ти дневный срок подать об этом письменное заявление в 4-й дорожный участок, к удостоверению в наличии удостоверения автомотор-машины, с приложением удостоверений, удостоверяющих выдачу владения и точных данных по характеристике своей машины по установленной форме.

Форму сведений можно получить в 4-м дорожном участке.

3. Владельцам автомотор-машины, отправляющим свои машины в другие округа и местности СССР или заграницу на, а также передающим их другим владельцам, со времени последнего перучета в 1927 году и отрицающим своевременно об этом в Сибирское Окружное Правление Местного Транспорта (Новосибирск, Вокзальная магистраль, № 20), обязаны письменно заявить об этом в 4-й дорожный участок в срок указанный в п. 1-м настоящего постановления.

Пред. Окрисполкома БУРУМОВ.
Секретарь РЕЧКОВ.

ВНИМАНИЮ ЧЛЕНОВ ГОРСОВЕТА!

Все члены горсовета, участвующие в группах по обследованию секций, и члены бюро секций должны явиться на заседание президиума, во вторник, 3/IV, в 12 ч. дня (здание Горисполкома, комн. № 44), где будет поставлен доклад РКИ, проводившей обследование работы коммунально-хозяйственной секции.

Президиум Горсовета.

ПРОДОЛЖАЕТСЯ подписка на газету „КРАСНОЕ ЗНАМЯ" на АПРЕЛЬ

ПОДПИСНАЯ ПЛАТА:	
на 1 мес.	— р. 85 к.
на 3 „	2 р. 40 к.
на 6 „	4 р. 60 к.
на 12 „	9 р. — к.

Где можно подписаться на газ. „КРАСНОЕ ЗНАМЯ"
1. В изд-ве „Кр. Зн." Тимирязевский пр., № 1,
2. На почте (Ленинский пр., № 10),
3. В почтовых отделениях при СТИ и ТГУ,
4. В техн. кн. м-ве Контраста (Ленинский, 14, вход с угла),
5. В газоар. почтов. аг-ве (Знаменская, 4),
6. Во Дворце Труда, неб. магазин ЦРК, вход с пер. Батенькова,

Не стойте в очереди!
Не тратьте напрасно время!
Подпишитесь заблаговременно!

1-я Кино — 1 апреля — 1-я Кино
Приключенческий кино роман
СИНИЙ ПАКЕТ
в 6 частях ◆ Сюжет картины полон захватывающих моментов
в 1 части **КРЫМ ЗОВЕТ** в 1 части
Сверх програм., в виду исключительн. в новом репертуаре, Н. В. Куткина усовск. гастроли виртуоза гармоники и исполнит. пляску с гармоникой, продемонстрирует 1-й раз в Томске необычайный почерк—саводок гармонику и другие.
◆ Начало: в 6, 8 и 10 ч. ◆ Касса открыта с 4-х час. ◆ Цены мест от 15 коп. ◆
◆ В понедельник, 2 апреля „БАБЫ РЯЗАНСКИЕ" ◆

ГОРТЕАТР ДРАМА
Касса театра открыта с 11 часа до 1 час. дня и с 4 час. до 9 час. веч.
Тел. № 2-71.
1 апреля 3-й раз Днем
ТУРАНДОТ
1 апреля 3-й раз Вечером
НА ДНЕ
3 апреля 4-й раз.
Ванька-ключник
4 апреля Премьера
Притон ангелов
Начало спектаклей: вечером в 8 час., днем в 12 час.
Касса открыта ежедневно, кроме понедельника, с 11 ч. до 1 ч. дня и с 4 ч. до 9 ч. вечера. Для членов профсоюзов билеты, кроме кассы Гортеатра, также продаются в К. О. Окрпрофсоюза, комнате профгрупп (здание Дворца Труда), кассы, кроме воскресений и понедельников, с 11 ч. до 2 ч. дня и по вторникам и средам с 4 ч. до 9 ч. веч.

Кино-театр **АРС**
1 апреля
Начало сеансов: 1-я 6, II-я 8 ч. веч.
В воскресенье 3 сеанса: 1-я 6, II-я 8½, III-я 10½
Цены мест от 15 коп.
Касса открыта с 4-х час.
ДЕКАБРИСТЫ
художеств. историческая фильма в 8 частях, с участием заслуженных артистов республики: МАКСИМОВ (в роли Александра I-го) ГРИБУНИНА (в роли Анненковой)
ГАСТРОЛИ **ПРУЖАНОВА**
СМЕХ! САТИРА! ЗЛОБА ДНЯ ◆ Исполнительница мировых песенок
МАРИЯ АНТЕЛЛИ

2-я Кино — 1 апреля — 2-я Кино
Только ДВА дня 3-я и ПОСЛЕДНЯЯ СЕРИЯ Только ДВА дня
ДОМ НЕНАВИСТИ
в роли больных ◆ В главных ролях знаменитые артисты ПИРЛЬ УАЙТ и А. МОРЕНО
Начало сеансов: в будни 7 и 9 ч. ◆ В воскресенье 3 сеанса: в 6, 8 и 10 ч. веч. ◆ Цены мест от 10 к. ◆ Касса открыта в будни с 5 ч., в воскресенье с 4 ч. веч.
Следующ. программа: „ДНИ БОРЬБЫ И ПОБЕД".

СИБМЕДТОРГ во всех аптеках и магазинах санитарии и гигиены ПРОДАЕТ
ТОНИЧЕСКОЕ и УКРЕПЛЯЮЩЕЕ СРЕДСТВО
СПЕРМИН-ФАРМАКОН
Извлечение из семенных желез животных по
проф. БРОУН-СЕКА?
Изготовление препарата производится под постоян. наблюдением
КОНСУЛЬТАНТОВ-ПРОФЕССОРОВ.
Цена 1 р. 50 к. за флакон без перес.
При заказе на менее 5-ти флак. за перес. не взимается. Заказы высылаются наложенным платежом, по получ. задатка в 25 проц.
Заказы и деньги направлять по адресу: Новосибирск, Кузнецкая, 14. СИБМЕДТОРГ или отделение Сибмедторга во всех окружных гор. Сибири.

Жалобы на недостаку газет принимаются в конторе газ. „Красное Знамя", Тимирязевский, № 2 (тел. № 3-53) ежедневно, в дни занятий с 11 до 2 ч. дня. При жалобе необходимо указывать № подписной квитанции, без чего жалобы не будут разбираться.
Контора.

Ок ФО ОБ'ЯВЛЯЕТ, что учреждения, предприятия и отдельные наниматели, на основании § 286 инструкции по применению положения о подоходн. налоге от 14/XII—21 г., обязаны на подаче 1-го мая представить подоходному инспектору сведения о занимаемо подоходного налога с рабочих, служащих и гос. пенсионеров за март год с. г. по нижеследующей форме.
Штаны учред. Форма № 7.
НАЛОГОВОМУ ИНСПЕКТОРУ

СВЕДЕНИЯ
по занимаемо подоходного налога с рабочих, служащих и пенсионеров (точное наименование учреждения, предприятия) по уездам за март 1928 г.
Местонахождение учреждения или предприятия (указать: округ, город, улица, № дома, селение)

Общее число рабочих, служащих и пенсионеров	Общая сумма заработ. платы

Из того числа занимается подоходному налогу рабочих, служащих и пенсионеров по разрядам расп. № 1-го ставки подоходн. налога.

С доходом в месяц от ... до ...	Всего лиц с доходом	Сумма дох. без м. подоходн.	С доходом в месяц от ... до ...	Всего лиц с доходом	Сумма дох. без м. подоходн.
Свыше 65 до 100 р.			Свыше 380 до 410 р.		
„ 100 „ 150 р.			„ 410 „ 500 р.		
„ 150 „ 200 р.			„ 500 „ 585 р.		
„ 200 „ 250 р.			„ 585 „ 670 р.		
„ 250 „ 300 р.			„ 670 „ 830 р.		
			„ 830 „ 1000 р.		
			Итого II		

II В том числе освобожденных выгодой по семейн. положению плательщиков. Кроме того освобождено от подоходного налога рабоч., служащих и пенсионеров, получивших зарплату свыше необлагаемого минимума, в виду привлечения к ответственности [illegible] руб. с общей заработной платой не сумму [illegible] руб.

Подписи
Ок ФО: Филиппов, Дербенев

Отд. комната с удобств. отд. нов. сговорн. полную. Октябрьская, № 29, кв. 1.
Отд. больш. комната холостым или без детвом. Ленинский пр., № 4, кв. 1.
Отд. комната с удобствами. Университетский, № 1.
Сдаются комнаты Бульварная ул., № 35, кв. 2.
Сдается квартира 3 комнаты, кухня общая, со всеми удобствами, 16 кв. сажен, тут же продаю цветы. Иркутская, № 32, кв. 2.
Сдается торговое помещение, тепл. при нем есть квартира, под аптеку, парикмахерскую, мастерск. Пер. Батенькова (б. Благовещ.), № 16.
Сдается пом. для мастерской цвет. Тутова, прод. лошадь. Р.Люксембург, № 43.
Комната скоро освобождается Пер. Батенькова, № 1 кв. 2. Тут же продаю частом мужская новый реш. 45.
ИЩУ квартиру 2—3 комнаты с кухней, свободить Федотова пиаум по сел. № 5-62, Поворот 11.
Квартира нужна врачу в 1-й комнаты в районе Физиотерапевтич. Инст. предложить адресовать: ФТИ мединспр.

Судебный исполнитель г. Томска СЕМЕНОВ объявляет, что по удовлетворение взыскания; Ворсин Ф. Ф., Гостиница и Горяинова будут продаваться с 1 по 2 апреля с. г. с 12 ч. дня, по Базарной ул., Гостиный ряд, амбар № 10 разные стеклоделательные и другие товары принадлежащие гр. ОСИПОВУ С. А. и состоящие из стекол, зеркала, стаканов, чашек, кружек, четвертей, ламп керосин., кружек разн., ковш, шкурки стекл. и чашек. Всего по оценке на 1360 р. 65 к. Товары будут продаваться на месте нахождения в присутствии. Суд. Исполнитель СЕМЕНОВ.

МАШИНЫ швейн. нож. малые на дому, с сумк. Ушайский пер., № 11, Ленинск. Старого сиборка) кв. 1, Нечкинину. 2—17130
Принимаю вышивку платьев машинную и ручн. Тешковский, № 18. 2—17165
Принимаю МЕРЕЖКУ и ПИСОРОВКУ. Тешковский пер., № 10. 1—1716
Томское О-во Пчеловодов (Ленинский пр., № 19). Имеет в ПРОДАЖЕ
МЕД
НАТУРАЛЬН. ПЧЕЛИН. ЦЕНТРОБЕЖНЫЙ ОТ 65 КОП. КИЛОГР.
Торговля с 9 до 4 час.

Томский Государствен. Кожевенный завод № 4
„СИБКОЖТРЕСТА" (г. Томск, Дальне-Ключевская, № 14)
в НЕОГРАНИЧЕННОМ количестве покупает
ИВОВОЕ КОРЬЕ ОТ КРЕСТЬЯН-ОДИНОЧЕК и РАЗЛИЧНЫХ ОБЩЕСТВЕННЫХ ОРГАНИЗАЦИЙ
Корье должно быть снято с деревьев не позже 2-х недель, очень хорошо, прямое, сделано в лучш. лодыжной стороной по внутрь, т. е. корье, лучше двойным быть не длиннее 14 верш. и весом не более 15 фунтов в пучке. Цвет корья должен быть светлый, не затемненный, не увлажненный и не гнилой. Цена корья определяется его качеством и в зависимости от качества может быть повышена или снижена. Цена корья определяется на месте нахождения. Цена корья по основании постановления Томского Окрисполкома от 10 июня г. г. № 168, опубликованного в газете „Красное Знамя" от 22 июня прош. года за № 139 (209), сбор такого корья освобожден от военного сбора. С предложением обращаться в Контору Кожзавода № 4 и директору завода.
Директор АРАНОВСКИЙ. 1—

ОТКРЫЛСЯ ФОТО-МАГАЗИН
ИНВАЛИДНОЙ КООПЕРАЦИИ. Ленинский пр., № 14.
Имеется в продаже: бумага заграничная и русская и все фото-принадлежности. Иногородним, заказы высылаются наложенным платежом по получении задатка 25%.
Инвалидно-кооперативный магазин „РОЗНИЧНИК". 1—

В КОНЦЕ МАРТА с. г. ВЫЙДЕТ ИЗ ПЕЧАТИ
ВТОРОЕ ИЗДАНИЕ КНИГИ И. П. БЕДРО
ПЛОДОВОДСТВО В СИБИРИ.
КНИГА ПОЛОЖИЛА НОВЫЙ ГЛАВАЛИ
1. Промышленное плодоводство. 2. Культура ценных сортов плодовых деревьев в Сибири. 3. Уборка урожая и обит. 4. Удобрение сада. 5. Уход за садом. 6. Кооперация в плодоводстве.
Цена книги с пересылкой 65 копеек.
Книжным магазинам и издательствам скидка 25 проц.
Заказы просим направлять по адресу: МИНУСИНСК, Большая, 11, в магазин издательства газеты „Власть Труда".

ИЗ МАТЕРИИ:
разн. сорвень, хризантемы, анемон, фиалки, левкои, гвоздики, маргиты, ноготки и проч. декоративные и для ботаньи собств. художеств. работы в БОЛЬШОЙ ВЫБОРЕ—ЦЕНЫ НЕДОРОГИЕ. На комнатн. цветы не дою
Н. И. ФЕЛЬЗЕННАЙЕР
Ленинский пр., № 34, конц. № 2. 1—

Механическая мастерская „УНИВЕРСАЛЬ"
Томск, Ул. Розы Люксембург, № 10, производит ремонт текущих машин, швейных, контрольн. касс, арифмометров, велосипедов и ЭМАЛИРОВКУ велосипедов в разные цвета, в ночи. 2 17199

!!ОЧЕНЬ ДЕШЕВО!!
ЦЕНЫ СИЛЬНЫЕ на все товары от 10 до 50 проц.
БАЗА ... всякого рода ... Н. В. ТИХАНКИНА.
Колено коленное 15 к. шт.
Горшок чугун. мелк. 32 к. шт.
Ночная посуда 30 к. шт.
Доски стиральные 36 к. шт.
Умывальн. комбинац. 4—50 шт.
Имеется тяжел: трубы водопроводные и канализационные, трубы сеноворные и шейки, стулья чугунные, проволока колесная, спицы дубовые, железо осевое, стулья чугунные, шкуры стекляные, гвоздь проволочный, гарпон ночное, пемза натуральная, ведра, стекла, стеклянная посуда. Вновь получена фанера березовая 65 к. л.
ПРОСЬБА УБЕДИТЬСЯ 1—

Нарыты оцинкованные 3 р. шт.
Кружки стеклянные 18 к. шт.
Сидения для унитаза 38 к. шт.
Поварешки чуг. 15 к. шт.
Поварешки с дыроч. 8 к. шт.

ВРАЧЕБНЫЙ УКАЗАТЕЛЬ по гор. Томску.

АКУШЕРКА **А. А. Лебедева** С 3-летней практикой. Прием с 10 ч. до 5 ч. вечера. Красноармейская, № 11, кв. 3.

ПРОФЕССОР **С. А. СМИРНОВ** Переулок. Макаревский пер., № 9, кв. 2, против фиалки. Болезни зубов, полости рта, челюстей и анал. Прием с 5—7 ч. веч.

ВРАЧ **САДОВСКИЙ** Болезни половых органов (трипер и др.), кожн., сифилис. Исследование. Прием ежедневно 8-10 ч. утра и 5-8 час. веч.
Свесский, 22 (под с вереущем).12-1080

ВРАЧ **ТАЛОВСКАЯ А. П.** (б. Сеченова) Женские болезни. Прием с 11 ч. утра до 6 ч. веч. Тверская улица, № 62.

ДОКТОР **К. В. КУПРЕССОВ** Монастырская ул., № 9 (Против монастырских ворот). Тел. № 63. Болезни кожи и венер. сифилис, гонорея (трипер), некроскопия, исслед. мочи. Прием ежедневно для мужчин и женщин. Утрам с 8—1, веч. с 4—8, по воскресеньям с 8—12 ч., веч. с 5—8 ч. Отдельно прием для женщин по вторник, четверг и пятницам, с 1—2 ч. дня.

ЗУБНОЙ ВРАЧ **Е. А. Шухатович-Муравьева** (б. госинститута Зубненко). Удаление зубов без боли. Прием с 11—3 и с 5—7 час. Утра Пионерский пр. (бывш. Монастырск.), № 1.

ПРОФЕССОР **Завадовский** принимает по понедельникам, средам и пятницам от 4-х до 6 ч. веч. НЕРВНЫЕ и ВНУТРЕННИЕ БОЛЕЗНИ. Спасский, № (нов.) 32.

Профессор **А. А. ОПОКИН** возобновил прием по болезням хирург. уха, носа и горла. Прием ежедневно, кроме праздников, с 5 до 6 ч. веч. Никитинская, 4 кв. 2. Телефон № 606.

ЗУБНОЙ ВРАЧ **М. Я. ШИДЕР** Перерыв Батенькова, № 4, против Стрелк. вокзала. Специальность: Удаление зубов без боли. Искусственн. зубы наивысшего качества. Прием больных: от 1—6 часов. Бедным бесплатно. Покупка и продажа искусственных зубов.

ЗУБНОЙ ВРАЧ **М. С. ПЕЙСАХОВА** ПРИЕМ: от 10 ч. утра до 5 ч. в. Лечение, пломбиров., искусств. зубы. Ленинский просп., № 23.

ЗУБНОЙ ВРАЧ **А. А. БЕРЛИН** НЕРВНЫЕ БОЛЕЗНИ ПРИЕМ от 10—12 час. утра кроме дней отдыха Преображенская ул., 8, кв. 3

ЗУБНОЙ ВРАЧ **В. А. Козмина** прием больных с 12—6 вечера. Больш.-Подгорная, 15, кв. 2. 12—6306

„ГОСРЫБСИНДИКАТ"
доводит до сведения грожн. г. Томска и его окрестностей, что до сезона по Рыночному Рыбному Торговлю **ПРОДОЛЖЕНА** ежедневно пр., № 12.
при чем на некот. сорта рыбы с 29 марта, ЦЕНЫ СНИЖЕНЫ

ЛЕЩ свежий, вчер.	31 к. кг.	по 28 к. кг.
ПОДЛЕЩИК	25 к. „	по 20 к. „
ЩУКА	28 к. „	по 25 к. „
ЖЕРЕХ	35 к. „	по 31 к. „

(По остальн. сорта цены без изм.)
СУДАК . . . . . по 60 к. кг.
САЗАН свежий, и янурск. „ по 33 к. „
МОЙСУН уссур. . . . . по 25 к. „
НАВАГА . . . . . по 25 к. „
ОКУНЬ свежий . . . . . по 25 к. „
ОРГАНИЗАЦИЯМ и КОЛЛЕКТИВАМ ПЕРЕГОВОРНЫЕ УСЛОВИЯ РАСЧЕТА и СКИДКА. ◆ ВСЕ РЫБОПРОДУКТЫ ПОСТУПИЛИ В СПЕЦИАЛЬНОЙ УПАКОВКЕ И ПО КАЧЕСТВУ НЕ НИЖЕ 1 СОРТА
2—17195 ПРЕД-ВО ГОСРЫБСИНДИКАТА.

Проф. Кузнецов
ВЕСЫ и ВЗВЕШИВАНИЕ
Цена 60 коп.
Можно приобрести в Издательстве „Красное Знамя" (спр. в кассе).

Уроки немец. яз. теория и перев. техник. литературы. Ул. Ленина, № 87.
УРОКИ МАШИНОПИСИ и ПРИЕМ ПЕРЕПИСКИ. Университ., № 4, кв. 3. 5-11589
Уроки кройки-шитья Б. Кирочная ул., № 41. 2—17167
Уроки танцев для взрослых и детей. Запись ежедневно, с 9 ч. до 1 ч. веч. ул. Ленина, № 26. 2—16658

УРОКИ МАШИНОПИСИ
В. А. РАХМАНИНОВОЙ
Черепанова, № 15.
Нужна присуча. Никитинская, № 95, кв. 2. Без ребенком просим не приходить. 1—
Нужна присуча. готовить. Без рекомендаций, не приходить. Кропов, № 7, верх. 1—
Нужна присуча, чтобы, сенокосит. готовить, желательно по нужу. с ребенком. Сенной, (б. Ленсаж) № 6.

Томскому Государствен. Орфиотделу ОБ'ЯВЛЯЕТ, что 5 апреля с. г. в 11 ч. утра, в помещении по Б. Тешковской, № 18, будет производиться продажа оборудования аптечной и косметической и комнатные цветы. Осмотр продаваемого может производиться в день торгов.
ОКРФИОТДЕЛ: Ухов, Дербенев.

Строящимся ПРЕДЛАГАЮ вывозить Фиванские. Тенистые 4 пары. ежемес. работы. Тенистые Тешковск. пер., № 18—14. 1—
КОРОВА прод. Тверская, № 49. 1—
Охотники! ПРОД. щенки, подрост. „Жевер". Лесной, № 17, вокруг. 1—
Охотники! ПРОД. рулье шотл. бел. 12 кг., системы „Зауэр". Н.-Аннинская, № 34, кв. 1.
Кузнечный МЕХ. ножовальн. пресс Медведка на дорого прод. Белорецк. Кустарный пер. д., № 7 1—
4-х рессор коробок камышовый, без ковер. прод. недорого. Белорецк. Кустарный пер. д., № 7. 1—
Дешево гофр. юбки. Ковальский, № 20, кв. 2. 2—17026
Кровать верхн. с пруж. матрац. прод. недорого. Ленинский, 1-е д. ниже пож. Кирпичной пер. д. № 1 кв. 1. 1—
Недорого прод. двигатель, мотор для фрезерной ножн. и дерев. ножовальн. и токарному станку. Шумилинский пер., № 4, кв. 4. 1—
ОХОТНИК! прод. щенки вертайск. сеттера по 1 месяц и самки Ремесленная, № 25. 1—
Дешево прод. комоды и пианино годны для семейных. Киновейский проезд, № 4. 1—
Пишущ машинку с больш. недорого прод. или обменяю. Самсонов, № 5. 1—
Спешно прод. машина ремесл. переносн. ножн. и дерев. Ефремовская, № 17—3, новый № 19. 2—17173
ОХОТНИКИ! обласки, крутуны прод. Знаменская, № 7. 1—

Сено прессован.
Продается в любом количестве на складе Томирезинкредсоюза перегной на навоз. Б. Подгорная, № 5, кв. 2.

Прод. орехов, буфет. Бульварная, № 29, кв. 1. 1—
Прод. ковшик исправный нефтяной двигатель 10 сил, пузырьковый прибор без рессорный нож. и дерев. буфет. Черепанова, № 18, во дворе, во флигеле. 1—
Прод. пианино-то т. е. нельзя. ком. остов. комоч. и дер. шинель. Ленинский, № 4. 1—
Прод. сундук обит. желез., скоротух-сер., рама бегати, и будильн. Советская (б. Ленинск.) № 24, кв. 2. 1—
Прод. вновь молоч. коровы. 2-я Иркутская, № 32. 1—
Прод. мифонер, комод. Кривой пер., № 1. 1—
Прод. ремесленн. швейн. машина. Р.Люксембург № 11, верх. вход в портрет. № 1. 1—
Прод. новая ванна. Коммунистическ. пр., № 32, кв. 1. 1—
Прод. сервант, машина колонка. Ул. Р.Люксембург, № 46, кв. 5. 1—
Прод. автофон с пластинками и наушниками. Ленинский, № 56, кв. 1. 1—
Прод. ДОМ. 2-я Белозерский пер., № 25. 1—
Прод. корова, КОРОВА, БЫЧЕК 10-ти дн. и борон. пашенн. Иркутский тр., № 5. 1—
Прод. охотник. щенки. Бульварная, № 30, кв. 3. 1—
Прод. 2-ютн. дом по сносу. Ул. Белинского, № 16, уголь по Грецовской. № 13. 1—

Прод. ДОМ с большой усадьбой, выходит для восточного двора. Лермонтовская, № 14. Условия уплаты рассрочки. 1—
Прод. ДОМ-ОСОБНЯК небол. кухн. квартр. Заистов. М., Наб. р. Томи, № 16. 1—
ДОМ прод. Ачинская, № 1. (Вост. решетк. гарн.).
ДОМ-ОСОБНЯК прод. Пр. Фрунзе, № 24, (б. Нечаевская). Справиться Пр. Фрунзе, № 21, кв. 3. 1—17045
ДОМ прод. Шумилинский пер., № 11. 1—
ДОМ прод. не треб. ремонта. Ленинский, № 4. 1—
Дом продается. В-ство. гор. Кривой пер., № 3. 1—
ДОМ, части 3-ками, и вещи прод. Никитинская, № 44, кв. 3. 1—
За от'ездом прод. ДОМ. Пр. Фрунзе, № 32. 1—
За от'ездом прод. дом дома, можно или на снос. рельс каб. „Шуховский", лебедка, решетки, весы, дверцы, обстановка. Б.-Подгорная, № 56, к. 2. 1—
Спешно прод. мужск. велосипед. Ленинская, № 21, кв. 1. 2—16968
Дом обласа и соблюдающий рыжий пер., № 3, кв. 10. 1—
На вкл. из интер. в ком. соврем. прод. Лермонтовск. № 34, кв. 3. 1—

Отд. комната с удобств. отд. нов. сговорн. полную. Октябрьская, № 29, кв. 1.
Отд. больш. комната холостым или без детвом. Ленинский пер., № 4, кв. 1.
Отд. комната с удобствами. Университетский, № 1.
Сдаются комнаты Бульварная ул., № 35, кв. 2.
Сдается квартира 3 комнаты, кухня общая, со всеми удобствами, 16 кв. сажен, тут же продаю цветы. Иркутская, № 32, кв. 2.
Сдается торговое помещение, тепл. при нем есть квартира, под аптеку, парикмахерскую, мастерск. Пер. Батенькова (б. Благовещ.), № 16.
Сдается пом. для мастерской цвет. Тутова, прод. лошадь. Р.Люксембург, № 43.
Комната скоро освобождается Пер. Батенькова, № 1 кв. 2. Тут же продаю частом мужская новый реш. 45.
ИЩУ квартиру 2—3 комнаты с кухней, свободить Федотова пиаум по сел. № 5-62, Поворот 11.
Квартира нужна врачу в 1-й комнаты в районе Физиотерапевтич. Инст. предложить адресовать: ФТИ мединспр.

ПРЕДЛОЖЕНИЕ И СПРОС ТРУДА.
Цена за стр. об'ем. предлож. 15 к., спрос т. 25 к., об'ем. кустарей 15 к. за строку.

Дер. девушка ищет место по домашн. хозяйству. Монастырский пер., № 30, кв. 1.
Подготовка в ВУЗы. Все зависит. с 1925 и 1926 г. Большинство в 26 и 27 г. поступили. Пискольский пер., № 1 кв. 1.
Готовлю специально и индивидуально в ВУЗ'ы и Техникумы. Тимирязевский пр., № 1, кв. 3. Вид. с 3-х до 5-ти час. вечера. 2-16911
Готовлю и РЕПЕТИРУЮ в прогимназ. 7-ого. Все уч. Ленинск. 25-26 р. № 1. Ленинск. 7-ая. Ремесленная, № 18, верхн. эаж. верх.
Уроки немец. яз. теория и перев. техник. литературы. Ул. Ленина, № 87.
УРОКИ МАШИНОПИСИ и ПРИЕМ ПЕРЕПИСКИ. Университ., № 4, кв. 3. 5-11589
Уроки кройки-шитья Б. Кирочная ул., № 41. 2—17167
Уроки танцев для взрослых и детей. Запись ежедневно, с 9 ч. до 1 ч. веч. ул. Ленина, № 26. 2—16658
УРОКИ МАШИНОПИСИ
В. А. РАХМАНИНОВОЙ
Черепанова, № 15.
Нужна присуча. Никитинская, № 95, кв. 2. Без ребенком просим не приходить. 1—
Нужна присуча. готовить. Без рекомендаций, не приходить. Кропов, № 7, верх. 1—
Нужна присуча, чтобы, сенокосит. готовить, желательно по нужу. с ребенком. Сенной, (б. Ленсаж) № 6.

КВАРТИРЫ.
Цена за строку об'ем. 25 коп.
Отд. комната нож. со стол. Загорная 41. 2—17170
Отд. 2 комнаты 1 проходн. Ул. Белинского, № 21, кв. 3. 1—
Отд. квартира по удобствам, три небольш. комнатки и кухня особняк. Горшковский, № 18. 1—
Отд. комната Дворовская, № 11, кв. 3. 1—

Томскому заводу № 4
„СИБКОЖТРЕСТА"
ТРЕБУЕТСЯ
ОПЫТНЫЙ МЕХАНИК
желательно инженер. Об условиях справиться по адресу: Дальне-Ключевская, № 14, у директора завода. Директор АРАНОВСКИЙ. 2—16974

Округ. № 78. Комсомольская типография издательства «Красное Знамя» Тимирязевский проспект, № 1. Заказ 13890