Электронная библиотека (репозиторий) Томского государственного университета
http://vital.lib.tsu.ru

Цена 5 коп.

Пролетарии всех стран, соединяйтесь!

КРАСНОЕ ЗНАМЯ

ГОД ИЗДАНИЯ 11-й

Ежедневная газета Томского Окружкома ВКП(б), Окрисполкома и Окрпрофбюро

ЧЕТВЕРГ, 17-го МАЯ 1928 г.

АДРЕС редакции пл. Революции, зд. Совкома
ТЕЛЕФОНЫ: Редактор. . . 3-18 Общий 4-76

№ 113 (2782)

АДРЕС конторы и типографии: Тимирязевский 2
ТЕЛЕФОНЫ: Контора . . . 2-53

НАЧИНАЕТСЯ ПОСТРОЙКА ПЕРВОГО В СИБИРИ САХАРНОГО ЗАВОДА НА СТ. АЛЕЙСКАЯ

НОВОСИБИРСК. 16. Прибыл главный инженер строительства Алейского сахарного завода Ефимов. Он сообщил, что в ближайшее время начнутся подготовительные работы по постройке завода. В этом году будут построены здания для жилья, обзордован совхоз. Начнется постройка ж/дорожной ветки. Об'ем работ в этом году определен в 700,000 руб. На постройке будет занято 400 рабочих. Постройка завода будет закончена в 1930 году. Осенью этого года завод будет пущен в ход.

БОЛЬШАЯ ЧАСТЬ СРЕДСТВ ПО СА МООБЛОЖЕНИЮ ПРЕДНАЗНАЧЕНА НА НАРОДНОЕ ОБРАЗОВАНИЕ.

НОВОСИБИРСК. 16. Подведены итоги распределения средств по самообложению на различные нужды. Огромнейшее большинство средств населения предназначено на нужды народного образования—4606 тыс. руб. На здравоохранение предназначено 363 тыс. руб., на сельское хозяйство —137 тыс., на пути сообщения—450 тыс., на коммунальное хозяйство—778 тыс. руб.

Из общей суммы 8093 тысячи рублей наличными поступило 6027 тысяч.

КРУГОСВЕТНЫЙ ПЕРЕЛЕТ ДУАЗИ

НОВОСИБИРСК. 16. Завтра из Читы должен вылететь французский летчик Полетье Дуази, совершающий кругосветный перелет. Дуази намерен без остановок совершить полет из Читы в Омск.

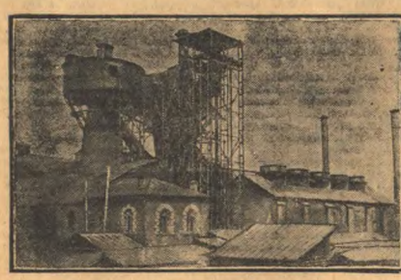

ПРОМЫШЛЕННОЕ СТРОИТЕЛЬСТВО В СССР.

На Златоустовском металлургическом заводе в последнее время построена новая доменная печь производительностью до 10.000 тонн чугуна в сутки. На снимке—общий вид доменного цеха.

СОЗДАДИМ В СОВХОЗАХ ХЛЕБНЫЕ ФАБРИКИ

Обращение ЦК ВКП(б)

МОСКВА. 15. Опубликован циркулар ЦК ВКП(б) о работе в деревне. «Кризис хлебозаготовок в этом году с попытки наступления кулачества против хозяйственной политики советского государства, говорится в циркуляре, целиком подтвердили правильность решений 15 партс'езда о коллективизации сельского хозяйства и развития крупного государственного земледелия, как единственно правильного пути сорьезного экономического под'ема и социалистического развития деревни.

ЦК выдвинул грандиозную задачу построения в ближайшие три—четыре года новой сети крупнейших совхозов на свободных землях с продукцией товарного хлеба около ста миллионов пудов в год.

Разрешение этой задачи потребует мобилизации организаторских сил рабочего класса в первую очередь на нашей партии. Развертывая сеть совхозов явится мощным средством реорганизации крестьянского хозяйства на кооперативно - коллективных началах.

Решения 15 с'езда о коллективизации вызвали широкий отклик в массах деревенской бедноты и середняков. Опыт показывает, что на этом фронте борьбы за социализм вполне возможен союз пролетариата и деревенской бедноты со средним крестьянством. Основным путем для решительного под'ема производительных сил сельского хозяйства является переход к крупному общественному хозяйству. Кооперативные организации должны неустанно работать над превращением колективистского движения в действительно массовое движение бедняцко - середняцкого крестьянства, захватывающее целые селения.

Надо умело поставить дело оказания помощи колхозам агрономическими силами, не допускавшими использования кулачеством колхозного движения. Необходимо усилить в деле перестройки сельского хозяйства роль социалистической промышленности, в первую очередь через более широкое проведение контрактации.

Необходимо во всей решительности добиться политической изоляции кулачества, пытающегося срывать развертывающееся социалистическое строительство. Надо кулачество полностью подчинить революционной законности, зорко следить за осуществлением классовой линии в налоговой политике, за правильным распределением кредитов и машин, за предоставлением предусмотренных законом льгот бедноте, за защитой наемного труда в сельском хозяйстве и строгим соблюдением законодательства о землепользовании и аренде земли.

Необходимо поднять на гораздо большую высоту работу организации по политическому просвещению бедноты и батрачества, развернуть гораздо шире работу по оздоровлению советов, принять все меры к тому, чтобы двинуть вперед дело культурной революции в деревне. Необходимо поднять работу по количественному и качественному укреплению деревенских партийных и комсомольских организаций, усилив вовлечение батраков и бедняков в партию.

Организация отделов по работе в деревне должна помочь партиям осуществить эти задачи.

Далее в циркуляре перечисляются непосредственные практические задачи стоящие перед отделами по работе в деревне.

Англо-русский комитет единства будет существовать

РАБОЧИЕ МЕБЕЛЬЩИКИ АНГЛИИ И ДЕРЕВООБДЕЛОЧНИКИ СССР СОЗДАЛИ АНГЛО-РУССКИЙ КОМИТЕТ ЕДИНСТВА.

МОСКВА, 15. Состоялось совещание представителей союза деревообделочников СССР и союза мебельщиков Англии, которое единогласно постановило создать англо-русский комитет единства. Решение утверждено исполкомом союза мебельщиков Англии, а также ЦК союза деревообделочников СССР.

В ЦЮРИХЕ ЗАПРЕЩЕНА ДЕМОНСТРАЦИЯ ФИЛЬМА «ОКТЯБРЬ».

БЕРЛИН, 16. Цюрихская цензура запретила демонстрирование фильма «Октябрь», однако уже показывавшейся в цюрихских театрах.

АНГЛИЙСКИЕ ЖАНДАРМЫ СОРВАЛИ МИТИНГ У МОГИЛЫ КАРЛА МАРКСА.

ЛОНДОН, 15. В связи с 110-летием со дня рождения Маркса, лондонская организация компартии организовала небольшую демонстрацию. Группа в 150 человек направлялась со знаменами на кладбище возложить венок на могилу. По процессии натолкнулась на наряд конной и пешей полиции охранявшей вход на кладбище. Представитель заведующего кладбищем, подошедший к демонстрантам, заявил, что по имеющимся инструкциям могут быть допущены только 12 человек для возложения венка, политических же и пропагандистских речей произносить нельзя. Демонстрантам пришлось подчиниться.

АВСТРИЙСКИЕ МОНАРХИСТЫ ПРЕДЛАГАЮТ ВЕНГРИИ ВВЕСТИ ВОЙСКА В АВСТРИЮ

АВСТРИЙСКИЕ МОНАРХИСТЫ ТРЕБУЮТ НЕМЕДЛЕННОЙ ВЫДАЧИ БЕЛА-КУНА ВЕНГЕРСКИМ ПАЛАЧАМ.

ВЕНА, 16. Полиция конфисковала листки с заголовком «Бела Кун должен быть выдан Венгрии». В листках указывается, что венгерское посольство в случае отказа австрийского правительства в выдаче Куна должно прервать дипломатические сношения с Австрией, настоять на посылке в Австрию войск. По распоряжению прокурора арестован лидер «верной империи тору народной партии» полковник Вольф — автор листка. Вольф обвиняется в государственной измене.

ЮЖНЫЕ ВОЙСКА ПОДОШЛИ К ТЯНЬЦЗИНЮ

ЮЖНЫЕ ВОЙСКА У ТЯНЬЦЗИНЯ.

ШАНХАЙ, 16. Официальное телеграфное агентство нанкинского правительства публикует сообщение о том, что авангард южных войск вступил в предместья Тяньцзиня.

ИНТЕРВЕНТЫ РЕШИЛИ НЕ ДОПУСКАТЬ ЮЖНЫЕ ВОЙСКА К ТЯНЬЦЗИНЮ.

ТОКИО, 15. По сообщению агентства «Симбун Ренго» командующие английским, французским, итальянским, японским и американским отрядами в Тяньцзине решили не подпускать китайские войска к городу ближе, чем на 20 миль.

ФУКУДА ОТВЕРГ ПРЕДЛОЖЕНИЕ НАНКИНСКОГО ПРАВИТЕЛЬСТВА НАЧАТЬ ПЕРЕГОВОРЫ.

ТОКИО, 15. По сообщению агентства Дзэмпо Сусин эмиссар Чан-Кай-Ши Хоинкус предложил командующему японскими войсками в Шандуне Фукуда начать переговоры. Фукуда отказался вести переговоры, пока нанкинское правительство не удовлетворит безоговорочно японские требования.

ЯПОНЦЫ СПАСАЮТСЯ ЗА СТЕНАМИ КОНЦЕССИЙ.

ШАНХАЙ, 15. Газета «Шунь-Бао» сообщает, что японские резиденты в Кантоне переехали на территорию Шаминя (район иностранных концессий).

ЧЖАН-ЦЗО-ЛИН ГОТОВИТСЯ К ОТ'ЕЗДУ В МУКДЕН.

ШАНХАЙ, 16. По сообщению газеты «Нетерн Таймс» Чжан-Цзо-Лин 14 мая инкогнито прибыл в Тяньцзинь подготовляя свой от'езд в Мукден. По сообщению агентства Гоминь южане заняли Цинчжоу в 90 километрах южнее Тяньцзиня и продолжают наступление. Главные силы южан наступают вдоль Пекин-Ханькоуской и Тяньцзин-Пукоуской железных дорог. Кавалерия пытается занятием станции Янцунчен отрезать отступление северянам.

СЕВЕРЯНЕ ВЫСАДИЛИ ДЕССАНТ У КРЕПОСТИ АМОЙ.

ШАНХАЙ, 15. По сообщению «Шунь Бао» флот северян бомбардировал крепость Гулилан, расположенную близ порта Амой с целью препятствовать выгрузке оружия, прибывшего для нанкинского правительства. После бомбардировки флот высадил десант в городе Цзиньмынь в 40 километрах от Амоя, занявший правительственные учреждения.

КАК «ПЛОХО РАБОТАЕТ» АМЕРИКАНСКАЯ ПОЧТА.

ВАШИНГТОН, 16. Нота нанкинского правительства по поводу действий японцев в Шандуне здесь не получена. В официальных кругах САСШ встревожены шандунскими событиями. Внешне вашингтонские круги удовлетворяются обещанием Японии увести войска по миновании надобности.

Германская буржуазная юстиция казнила невинного

БЕРЛИН, 15. Газетной сенсацией последних дней является разоблачение судебной ошибки в деле бывшего русского военнопленного Якубовского. В ноябре 1924 года Якубовский был арестован по подозрению в убийстве четырехлетнего Эвальда, сына своей соседнительницы Нотенс.

Суд приговорил его к смертной казни на основании показаний четырех свидетелей. В том числе одного слабоумного и косвенных улик, заключавшихся в том, что Якубовский не смог доказать своего алиби на протяжении четверти часа. Ходатайство о помиловании было отклонено. Якубовский был казнен.

Осуждение Якубовского вызвало многочисленные протесты. После казни Якубовского борьба за пересмотр дела вступила в стадию полемики между лево-буржуазными газетами и реакционной прокуратурой и приобретает политический оттенок. В конце концов лиге защиты прав человека удалось добиться расследования этого дела. Результаты его оказались убийственными для германской юстиции. Братья сожительницы Якубовского Нотенс и сосед их по квартире Крейц дедыл сознались, что на суде они оговорили Якубовского. Ребенок убит был по уговору между ними. Все трое арестованы. Расследование этой возмутительной судебной ошибки может служить немалую роль в предвыборной борьбе. Правобуржуазная пытается замалчивает скандальные для германской юстиции разоблачения, либо пытается оправдать ее ошибку. Лево-буржуазн. газеты делают все, чтобы нажить на этом деле политич. капитал. Обвиняя в совершении судебного убийства людей, а не систему, они ведут кампанию против своих политических противников в судебном ведомстве.

СУД ОДОБРИЛ ДЕЙСТВИЯ ПАЛАЧА РАССТРЕЛЯВШЕГО РАБОЧИХ В БОМБЕЕ.

ЛОНДОН, 13. Агентство Рейтер сообщает, что в Бомбее закончилось судебное следствие по делу об убийстве рабочих текстильных фабрик, как результат стрельбы по приказу начальника милиции по толпе бастующих рабочих 23 апреля. Суд признал, что начальник полиции действовал правильно, приказав открыть огонь по толпе, «в виду критического положения, в которое была поставлена полиция».

В БОМБЕЕ БАСТУЕТ 130.000 ТЕКСТИЛЕЙ.

КАБУЛ, 14. По сообщениям индийской печати число бастующих в Бомбее текстильщиков достигло 130.000 человек. Ежедневно в рабочих районах происходят митинги.

ДЕЛО БЕЛОБАНДИТА ВОЯЦЕХОВСКОГО ОТЛОЖЕНО ДО ОСЕНИ.

ВАРШАВА, 16. В газетах появилось сообщение о том, что дело Войцеховского покушавшегося на Лизарева будет слушаться только осенью в виду обилия следственного материала».

ЛИТОВСКОЕ ПРАВИТЕЛЬСТВО ОБ'ЯВИЛО ВИЛЬНО СТОЛИЦЕЙ ЛИТВЫ

КОВНО, 15. По случаю десятилетия независимости Литвы правительством опубликовано воззвание к литовскому народу, в котором говорится: «У Литвы злыми соседями отторгнуто ее древняя столица Вильно, в которой была провозглашена независимость Литвы. Вся нация верит, что Вильно от нее отнята ненадолго. Поэтому правительство включает в качестве дополнительного пункта конституции постановление, что столицей литовского государства является Вильнюс». По случаю десятилетия амнистировало 59 человек.

ЛИТОВСКАЯ ДЕЛЕГАЦИЯ ОТВЕРГАЕТ ПРЕДЛОЖЕНИЯ ПОЛЬШИ.

КОВНО, 15. Опубликован текст ответа литовской делегации на польские проекты договоров о ненападении, о примирительной процедуре и об арбитраже. В ответе указывается, что польские проекты составлены по образцу договоров, заключенных между государствами с установленными границами и нормальными взаимоотношениями. Эти проекты неприемлемы для Литвы даже в качестве основы для переговоров.—Еще большее значение, говорится в ответе, имеет то обстоятельство, что проекты предусматривают санкцию акта генерала Желиговского (захват Вильно). Литовская делегация отказалась от предложения вручить контр-проект.

ПАЛАЧИ ИЗ ППС ОТКАЗЫВАЮТСЯ ДАТЬ ПОМОЩЬ СЕМЬЯМ УБИТЫХ ИМИ 1 МАЯ РАБОЧИХ.

ВАРШАВА, 16 Депутаты Бунда в муниципалитет Варшавы внесли предложение ассигновать 10000 злотых на помощь семьям рабочих, павших жертвой нападения ненасытных друзьяков на первомайскую демонстрацию в Варшаве. Депутаты ППС отказались поддержать это предложение.

Соглашатели имели в „Ленинбунде" своих агентов

БЕРЛИН, 16. Разгул «Ленинбунда» развивается с поражающей быстротой. В то время, как подавляющая часть рабочих Ленинбунда стремится к возвращению в ряды коммунистов, некоторые вожди зубской группы подготовляют переход к социал-демократам. Кандидатский список Ленинбунда на выборах об'явлен ликвидированным. Руководитель организации Ленинбунда в Галле, бывший депутат ландтага Книпан уже давно подействовал перед ЦК союза демократической партии о приеме его в эту партию, но ему было предложено оставаться пока в Ленинбунде, ибо его деятельность там чрезвычайно важна для социал-демократов. Социал-демократическая партия возвращала 450 тысяч марок на покупку газеты «Фольксблиц», однако сделка еще не состоялась.

ОТОВСЮДУ

КЕНИГСБЕРГ, 15. На Кенигсбергской верфи в присутствии местного консула СССР и торгпреда СССР, чле нов кенигсбергской торгово-промышленной палаты и многих рабочих 100 жестяно сплуено первое заказанное для СССР в Восточной Пруссии рыбоходное судно. Судно называется «Максим Горький». Горькому послано приветствие.

МОСКВА, 15. Летом текущего года состоится трансатлантиче. перелет из Петропавловска на Камчатке в Ленинград через Ледовитый океан.

МОСКВА, 15. Прибыла жена и дочь покойного секретаря венгерской компартии Ландлера, привезшие урну с прахом покойного.

СЕВАСТОПОЛЬ, 15. Падишах с семьей и свитой прибыл в Севастополь. На вокзале ему была устроена торжественная встреча. Падишах и другие гости направились в имение на южном берегу Крыма.

ТИФЛИС, 15. На раз'езде между станциями Ялаты-Атбулах Закавказских жел.дорог произошло столкновение товарных поездов. Разбито и повреждено пятнадцать вагонов, паровозы обоих составов получили значительные повреждения.

ВАРШАВА, 15. В сосновицкой тюрьме покончил самоубийством политический заключенный Гродненцкий, обвинявшийся в коммунистической деятельности.

АРМАВИР, 14. В районе станицы Лабинской прошелся ураган необычайной силы с градом. Повреждены сады, огороды и часть посевов.

ПАРИЖ, 14. «Журналь» сообщает, что 24 мая в совете министров будет решен вопрос о заместителе вышедшего в отставку министра труда Фальера. Фальера утверждают, будто Пуанкаре предложил портфель министра труда Полю Бонкуру.

ПАРИЖ, 16. Агентство Гавас сообщает: «В Брюсселе началось слушание дела о нападении на советскую выставку. Защита требовала, чтобы суд приказал ему немедленно в отставку. Суд отклонил ходатайство защиты. Защита апеллировала к высшей инстанции. Дальнейшее разбирательство отложено на суб'боту.

ВЕНА, 15. Сообщают из Софии, что население, пострадавшее от землетрясения, находится в катастрофическом положении. В городе Чирпане не уцелел ни один дом.

30000 жителей находится в открытом поле.

ВЕНА. 15. Бухарестская газета «Адевэрул» публикует сообщение, что конференция Малой Антанты откладывается на неопределенный срок.

МОСКВА, 15 Совнарком РСФСР раз решил Наркомтруду затратить в течение ближайших 6 месяцев 730.500 р. на расширение сети трудовых домов для беспризорных подростков.

УСИЛИТЬ ХЛЕБОЗАГОТОВКИ!

Кредитные т-ва Зачулымского района организовали коллективную сдачу хлеба

Потребсоюз предложил потребобществам строго следить за тем, чтобы хлебозаготовительные кредиты расходовались только по прямому назначению

КОЛЛЕКТИВНАЯ СДАЧА ХЛЕБА

Кредитные т-ва Зачулымского р-на решили организовать коллективную сдачу хлеба.

В районе много сел и деревень, которые не дожидаясь заготовителей, сами привозят хлеб на заготовительные пункты.

Коллективную сдачу надо использовать, как агитационный шаг в хлебозаготовках. Поэтому все заготовители должны проявлять особенно чуткое, товарищеское отношение к каждому селянину, самостоятельно привозящему хлеб.

Потребсоюз предлагает увеличить хлебозаготовки

Потребсоюз разослал на места директиву об усилении хлебозаготовительной кампании.

— Хлебозаготовки должны быть увеличены.

Финансирование обществ потребителей производится без всяких задержек. От потребобществ требуется, чтобы получаемые кредиты на хлебозаготовки расходовались по прямому назначению. **Потребобщества, израсходовавшие не по назначению хлебозаготовительные кредиты, помимо дисциплинарных мер, будут лишены отпуска товаров.**

Нужно вовлечь в работу по хлебозаготовкам весь кооперативный актив. Кооперативные организаторы должны быть помощниками ПО на местах во время хлебозаготовительной кампании.

Члены-пайщики до настоящего времени не понимают значения своевременной заготовки хлеба. Нужно снова начать агитационную работу на общих собраниях пайщиков, на совещаниях бедноты и середняков. Надо разъяснить задачи хлебозаготовок. Это лежит на обязанности кооперативного актива.

Потребобщества должны обратить особое внимание на те деревни, которые не были или были слабо охвачены зимними хлебозаготовками.

Весь заготовленный хлеб без всяких задержек должен вывозиться на станции железных дорог.

На местах потребобществам предоставляется полная самодеятельность и инициатива по хлебозаготовкам, но, чтобы эта самодеятельность не создавала нездоровой конкуренции, между основными хлебозаготовителями.

За бездеятельность по хлебозаготовкам

СНИМАЕТСЯ С РАБОТЫ 40 КООПЕРАТОРОВ.

Потребсоюз во время своей отчетно-перевыборной кампании (она начнется с 1 июня) снимает с работы 40 председателей правлений потребительских обществ за бездеятельность и непригодность к работе по хлебозаготовкам и сбору паевых взносов.

Мало-бравлинское о-во потребителей (Богородского р-на) выполнило хлебозаготовки только на 23 проц., малиновское (Зырянского р-на) — на 36 проц. У малиновского ПО средний пай собран всего на 3,96 процента. Успенское общество потребителей хлебозаготовки выполнило на 71 проц., зубовское ПО (Болотнинского р-на)—на 54 проц. и т. д.

Приведенные цифры показывают, что на местах у председателей и правлений потребобществ нет достаточной инициативы, активности, умения вести работу.

Снимаемых кооператоров необходимо заменить более активными и деятельными работниками. На это должны обратить внимание члены-пайщики в отчетно-перевыборную кампанию.

— — — —

ПРЕМИИ ЛУЧШИМ ХЛЕБОЗАГОТОВИТЕЛЯМ.

Потребсоюз решил премировать отдельные потребительские общества за особенно усленную работу по хлебозаготовкам в течение мая—июня месяцев. Будут выданы премии председателям потребобществ и отдельным оперативным работникам.

В ВЕРХНЕ-ЧЕБУЛИНСКОМ РАЙОНЕ СКРЫВАЮТ ИЗЛИШКИ ХЛЕБА

В номере «Красного Знамени» от 10 марта была помещена заметка о злостных укрывателях хлебных излишков в Верх-Чебулинском районе. На эту заметку никто не обратил внимания. Прохлопал ушами и райисполком. В заметке был указан Соловьев Григорий (дер. Черемушка). Он скрыл свои хлебные излишки с целью снять лишку государству по пролоту из расчета пуда а перемолол свою рожь на муку; 80 пудов пшеницы переработал на крупчатку. Каким-то образом ему удалось это сделать в г. Мариинске, на мельнице мароб'единения. Теперь, когда в о-ве потребителей нет крупчатки, Соловьев ею торгует во-всю.

Дител.

НАЧАЛАСЬ ЗАГОТОВКА ХЛЕБА

Прибывшие в Томск представители маринской конторы Потребсоюза сообщают: хлеб в Мариинском районе есть и заготовка его началась. Хлеб поступает в глубинные заготовительные пункты, по подвозка к пристаням и станциям железной дороги еще затруднительна. Дороги в районе настолько плохи, что представители потребобщества за товарами в мариинскую контору будут ездить верхом на лошади.

В мае мариинская контора Потребсоюза предполагает заготовить 52.000 пудов хлеба.

ХЛЕБ— НА САМОГОНКУ.

Гр. Ильиных из деревни Пясино, (Поломошинского р-на) портит хлеб на самогонку. Отдельные случаи самого поваренно наблюдаются и в других деревнях колмогорского сельсовета.

Надо преследовать самогонщиков, истребляющих хлеб.

По Советскому Союзу

(Телеграммы РОСТА и ТАСС)

С'езд ВЛКСМ

ДОКЛАД Т. КРУПСКОЙ О РАБОТЕ СРЕДИ ДЕТЕЙ.

МОСКВА, 15. На вечернем заседании с'езда ВЛКСМ заслушан доклад Крупской о работе среди детей. Крупская отметила, что в этой области у нас еще много недостатков. Школы еще не охватывают детей всего населения особенно мало в школах детей нелегальных рабочих, бедняков, батраков и городской бедноты. Это явление недопустимое. Серьезное внимание необходимо обратить на осуществление трудового воспитания детей. Только дружной работой пионеров, комсомола, партии и советской общественности фронт воспитания юных строителей социализма можно будет считать укрепленным.

После прений по докладу Крупской и заключительного слова Крупской, с'езд принял тезисы ЦК ВЛКСМ о ин ординировании за основу, а для выработки резолюции выделил комиссию.

Чистосортные семена будут дешевле

МОСКВА, 15. Совнарком РСФСР решил суммы сельскохозяйств, которые будут собраны в 1927-28 году в совет ских хозяйств, производящих чистосортные семена обратить на цели уменьшения отпускных цен на такого рода семена.

ОТКРЫТ НОВЫЙ СПОСОБ ВАРКИ МЫЛА.

ЧИТА, 15. Инженер-химик Рудаков нашел способ приготовления мыла из жидких растительных и рыбных жиров. Мыло лучше обычного ядрового, экономичнее и дешевле на два рубля за пуд. В связи с недостатком твердых жиров новый способ варки открывает большие перспективы в мыловаренной промышленности.

На Сев. Кавказе озимые улучшились

РОСТОВ-ДОН, 15. В районе восточного предгорья Терского, Ставропольского, Армавирского, Майкопского Черноморского и Кубанского округов улучшилось состояние озимых. Ярые зерновые хорошо развиваются, пропашные дали хорошие всходы. В остальных округах яровые также вполне удовлетворительны. На Дону, Тереке и Кубани лозы винограда распускаются. Состояние садов всюду хорошее. Под влиянием тепла и дождей травы быстро тронулись в рост.

Контрактации занинтересовали крестьянство

МОСКВА, 14. ЗКОСО РСФСР прослушал доклад Наркомторга о контрактации посевов 1927-28 года. К концу апреля по всем зерновым культурам договоры были заключены на 70-80 процентов запрокгтированной контрактацией посевной площади. По фруктам план выполнен с превышением, по кар тофелю приблизительно на 90 процентов, по хлопку, а также по льну и ко ноплю на 71 проц., по табаку на 50 проц. по льну на 40 проц.

Недочеты в стекольной промышленности

МОСКВА, 16. Заслушав доклад НК РКИ СССР о результатах обследования стекольной промышленности СТО в своем постановлении констатирует ряд недочетов в строительстве. Перерасход по строительствам достигал 200 процентов против первоначальных смет и около двухсот процентов против вторичных смет. Накладные расходы достигали сорока процентов, рентабельность продукции превышала сметные предположения на 175 проц. В результате убытки механизированного производства в 26-27 году достигли миллиона рублей.

ВСНХ СССР предложено привлечь к ответственности должностных лиц, допустивших указанные явления. Поставлено намечает реорганизацию управления стекольной промышленностью на началах выделения стекольных заводов из комбинатов.

Весенний улов рыбы хорош

АСТРАХАНЬ, 14. С начала весенней путины по шестое мая. Госрыбтрест добыл 350 тысяч центнеров рыбы всех пород. В прошлом году на это число было добыто 425 тысяч, однако в прошлом году в это время массовый ход сельди уже закончился а этим еще не начинался. Центровики уже выполнили на 45 проц. задания путины.

РОСТОВ-ДОН, 13. На промыслах Северного Кавказа в течение весенней путины улов рыбы составил около 19 тысяч тонн. Восьмого мая улов вновь появился, причем идет сельдь, а также красная рыба. В Азове пущен в ход холодильник.

МУРМАНСК, 14. С большинства рыбацких становищ получены сведения о начале трескового промысла. Лов проходит удачно. Треска нового улова начала поступать на внутренний рынок. Продуктами, солью и снаряжением рыбаки обеспечены.

АЛЕКСАНДРОВСК НА САХАЛИНЕ 15. Начался хороший лов сельди на рыбалках Дальсоторга. За один прием ловится его тысяч пять сельдей. Ход сельди начался по всему берегу Александровского района.

РАЗМЫВЫ Ж. Д. ПУТЕЙ НА ТУРКСИБЕ

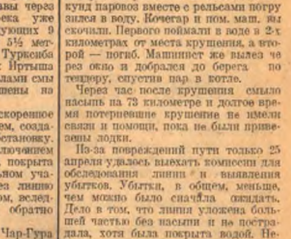

Запоздавшая в Казахстане весна началась дружно. Всего лишь через сутки после последней переправы через Иртыш, обозов с хлебом река уже вскрылась. В течение следующих 9 часов уровень воды достиг 5½ метров выше ординара. Пути Турксиба на левом и правом берегах Иртыша были залиты, рельсы со шпалами смыты с насыпи в сторону брошены на деревья и заборы.

Быстрое таяние снега, ускоренное к тому же прошедшим дождем, создало в степи небывалую обстановку. Вой степь целиком за исключением линий возвышенностей, была покрыта водой. На втором строительном участке, вода переходила через линию сначала слева направо, потом, вследствие притока новых вод, обратно—справа налево.

Вследствие затора на реке Чар-Гура бан вода прошла через линию на 124 километре, обсыпала по долине кругом сопок, вышла через 111 километр обратно в Чар, смыв несколько сот метров насыпи. Вообще, насыпь повреждена во многих местах, даже в тех, где этого никак нельзя было ждать. Наибольшие повреждения имеются на 73 и 76 километрах, где 11 апреля потерпел крушение поезд. Вследствие выемки и сугробов снега, машинист не успел остановить во время, хотя и видел, что насыпь на старом русле Чара начало размывать. Паровоз с тяжелым составом столкнулся по уклону как раз до размыва. В несколько секунд паровоз вместе с рельсами погрузился в воду. Кочегар в нем, мать, выскочил. Первого поймали в воде в 2-х километрах от места крушения, а второй — погиб. Машинист же вылез через окно и добрался до берега по тендеру, спустив пар в котле.

Через час после крушения с смыло насыпь на 73 километре и долгое время потерпевшие крушение не имели связи и помощи, пока не были привезены лодки.

Но-за повреждений пути только 25 апреля удалось выехать комиссии для обследования линии с выявления убытков. Убытки, в общем, меньшем можно было сначала ожидать. Дело в том, что линия уложена большей частью без насыпи и не пострадала, хотя была покрыта водой. Небольшие, хотя и многочисленные размывы уже исправлены, больших размывов немного.

Строители удовлетворены тем, что именно в этом году была такая буйная весна. Она дала возможность сделать наблюдения по всей линии, сделать перерасчеты необходимых отверстий мостов, выбрать лучшие направления линии. На основании этих наблюдений будут сделаны соответствующие изменения в проектах, гарантирующие от всяких неожиданностей.

Д.

Электронная библиотека (репозиторий) Томского государственного университета
http://vital.lib.tsu.ru

ВРЕМЯ СЕВА ПРИШЛО

НА СЕЛЕ ГОВОРЯТ

О том, как красноярская кредитка полагает дотянуть сортирование семян до осени, как кийское кредитное т-во оставило крестьян без формалина, как по вине барковского селькресткома семссуда пошла на выливку

Через пень в колоду

К первым числам мая красноярским кред т-вом (Троицкий р.) на имеющиеся 20 кгр. формалина было выдано сельсоветам только 2 кгр. Остальное количество формалина еще не выдано. Это в то время, когда крестьянин вот-вот выедет в поле. Если так же, с прохладцей, будет продолжать ся выдача формалина, то сельсоветы к началу сева (он уже начинается) вряд ли будут снабжены формалином.

На намеченных к посеву яровых семян по трем сельсоветам 18.670 п. от сортировано только 2000 п. Успеет ли кредитка за неделю (максимум) про сортировать такое количество семматериала? Конечно, нет.

Назаров пропил ссуду

(Поломошинский р.).

Барковский сельККОВ рассматривает заявления бедняков на получение денежной ссуды для покупки семян. В порядке очередь заявление Назарова Степана. Председатель ККОВ т. Поманенко дает характеристику Назарову:

— Бедняк.

Один из бедняков встает и говорит:

— Бедняк — это верно, но насчет самогона слаб. Любит в бутылочку заглядывать. Да и с аппаратником дважды попадался. Надо отказать, иначе ссуда пойдет не впрок.

Председатель стал голосовать и для ясности добавил:

— Кто у нас не пьет? Да и насчет выгонки, куда ладно... Голосуй!

Назаров едет в с. Поломошное, получает 8 рублей ссуды. При выдаче ссуды председатель кредитного т-ва т. Колодко спрашивает:

— А где же хочешь семена покупать? Бери у нас, пшеница хорошая, сновская.

Назаров бурчит сквозь зубы:

— Подумаю.

И ушел.

Думал недолго. Дошел до коопера тива, купил жене душистой помады, два флакона духов, мыла, чаю и водки. И всю ссуду заплатил за сделанные покупки.

Правительство идет навстречу бедноте, дает ей льготы, оказывает денежную помощь, а деньги эти, благодаря халатному отношению кийских работников к распределению ссуд, частенько уходят на бездельники и пропой.

Надо положить конец этому безобразию. Ссуды должны даваться только тем беднякам, которые действительно в ней нуждаются и используют ее на нужды подъема своего хозяйства.

Кузнецов.

Назаров пропил ссуду

(Поломошинский р.).

Барковский сельККОВ рассматривает заявления бедняков на получение денежной ссуды для покупки семян. В порядке очередь заявление Назарова Степана. Председатель ККОВ т. Поманенко дает характеристику Назарову:

— Бедняк.

Один из бедняков встает и говорит:

— Бедняк — это верно, но насчет самогона слаб. Любит в бутылочку заглядывать. Да и с аппаратником дважды попадался. Надо отказать, иначе ссуда пойдет не впрок.

Председатель стал голосовать и для ясности добавил:

— Кто у нас не пьет? Да и насчет выгонки, куда ладно... Голосуй!

Назаров едет в с. Поломошное, получает 8 рублей ссуды. При выдаче ссуды председатель кредитного т-ва т. Колодко спрашивает:

— А где же хочешь семена покупать? Бери у нас, пшеница хорошая, сновская.

Назаров бурчит сквозь зубы:

— Подумаю.

И ушел.

Думал недолго. Дошел до кооператива, купил жене душистой помады, два флакона духов, мыла, чаю и водки. И всю ссуду заплатил за сделанные покупки.

Правительство идет навстречу бедноте, дает ей льготы, оказывает денежную помощь, а деньги эти, благодаря халатному отношению кийских работников к распределению ссуд, частенько уходят на бездельники и пропой.

Надо положить конец этому безобразию. Ссуды должны даваться только тем бедякам, которые действительно в ней нуждаются и используют ее на нужды подъема своего хозяйства.

Кузнецов.

Ошибся, что поделаешь!

(Александрово, М. Песчанского р.).

Александровский сельККОВ имел 29 пудов семян ржи и 20 руб. 88 к. денег. Районный ККОВ дал ему задание заготовить на имеющиеся средства семена для своей общественной запашки и удовлетворения беднейшего населения.

СельККОВ этого не сделал, заготовку семян проморгал, к посевной кампании совершенно не готовился. Председатель Козлов на все спокойно отвечает:

— Ошибся, что поделаешь!

В результате выяснилось, что председатель сельККОВ даже не читал их отношения ряда о заготовке семян, их резолюции пленума сельККОВ и даже не знал членов своего комитета.

Ошибочка!

А. Страдалец.

В поисках формалина

(Маринский район).

В начале посевной кампании работники кийского кредитного т-ва само довольно заявляли:

— Запаслись формалином. На складах уже лежит. Агрономные запасы лучше сделали.

Началась кампания — формалина не хватило. Проснулись, видите-ли. И раздосадованные мужики метались по улицам г. Маринска в поисках формалина.

— Дядя Иван, ты достал хформалину? Нет? Да ты бы еще в аптеку сбегал..

Бегал дядя Иван в кредитку, на кредитки в аптеку, на аптеки по складам. С ног сбился, а формалина не достал.

Не мешало бы работникам кийского т-ва обать их верхоглядство.

В. Донской.

Строим новое хозяйство

(Дер. Иловка, Зыряновского р-на).

В 1927 году у нас организована с.-х. артель бедняков. Вначале артель была только из 5 членов, а теперь имеет ся уже 11 членов. Прошлый год, сорганизовавшись в артель, мужики купили молотилку и соломорезку. Имея то, получив кредит 3500 рублей, купили сеносонилку, грабли, жнейку, сортировку, трикер, веялку, сеялку, две железных бороны, сеялку для корне плодов и два плуга. Такое хорошее оборудование хозяйства дало возможность хорошо приготовить семена и легко увеличить количество посева.

Члены артели с небывалым воодушевлением поняв всю разницу коллективного труда с единоличным, работают, не покладая рук.

Лоза.

Коллективная запашка увеличивается на 20%

(С. Пача, Поломошинского района).

Полученная от кредитного т-ва пшеница 100 п. в свои семенные материалы в количестве 220 пуд. полностью розданы на руки бедным посевщикам нашего сельсовета. Организована два машинных т-ва. ККОВ начал коллективную запашку 2 дес. гречи. Вся же коллективная посевная площадь по сравнению с прошлым годом увеличивается на 20 проц., а также увеличивается и единоличные бедняцкие и середняцкие запашки.

В. Кавелин.

Новобранцы на первых занятиях

На артиллерийский полигон брызнули с востока теплые струйки.

По зеленому ковру, далеко раскинувшемуся вдаль, обозначились серые круги.

Подходу к самому ближнему. — В сидящих полукругом узнаю новобранцев.

— Зачем ты призван в Красную армию? — бросает вопрос руководитель, отличающийся по форме от окружающих его одним квадратиком на черном уголке шинели.

— Для защиты советского государства — срывается с уст новобранца, быстро вытянувшегося для ответа.

— Что значит быть обученным во оному делу?

— Значит, иметь хорошо подготовленную Красную армию — неумело формулирует правильный по смыслу ответ другой новобранец.

Групповод уточняет ответ.

— Это шагом по полю навстречу соловечным лучам, и до моего слуха доносится:

— Почему духовенство не призывается в ряды Красной армии?

— Потому, как дадим им в руки оружие, они пойдут против нас — без долгих размышлений отвечает молодой боец.

Переходу к третьей группе.

Полукруг замыкает черная доска, на которой белеют надписи:

«Кулак» и «Бедняк».

Здесь групповод старательно добивается ответов от самих обучаемых меткими, наводящими вопросами.

Новобранец поставлен втупик вопросом:

— Почему защита нашей страны возложена на трудящихся?

Командир наводит на мысль:

— Кто больше заинтересован в защите советской власти — кулак или бедняк?

— Бедняк — решительно отвечает спрашиваемый.

— А почему бедняк — не удовлетворяется руководитель.

— Вы того выбираете в совет? Ку лака, что ли?

— Зачем кулака, своих бедняков — протестует красноармеец.

— Значит, что?

— Да, как допрежь, власть принадлежала помещику, теперь власть в руках бедняков.

Орех раскушен.

На черном фоне доски командир записывает вывод: **«Единственная в мире Красная армия сформирована в интересах трудящихся. Создание терча стей облегчает для трудящихся тяжести воинской повинности».**

ЗАКОЛДОВАННОЕ КОЛЬЦО

Кольцевая почта с нам в с. Тюменево, Маринского р., должна приходить раз в неделю, а приходит раз в полторы недели и то не как следуют. Одни раз почту доставят в сельский совет, а другой в какой-нибудь ближайшей избе оставят. Отправлять же корреспонденцию с кольцевой почтой совершенно невозможно, потому что работники почты — кольцевики не останавливаются для ее получения. Другой раз в сельском совете целыми неделями лежит корреспонденция и лежит до тех пор, пока не спеют и не сгадут ее на ст. Бериньуля.

Много раз посылались об этом жалобы в помежную контору связи — ни чего. Попрежнему почтовые агенты скачут по своему заколдованному кругу не останавливаясь за получением почты и не исполняя так, как надо, своего дела.

Куколь.

ЛУЧШАЯ РАБОЧАЯ МОЛОДЕЖЬ—В РЯДЫ КРАСНЫХ КОМАНДИРОВ

Началась вербовка в военные школы

Началась вербовка молодежи в военные школы. Созданная при окрисполкоме окружная вербовочная комиссия выработала мероприятия к наиболее успешному проведению вербовки

Социально-классовый отбор, достаточная общеобразовательная и политическая подготовленность, а также устойчивость кандидата выдвинуты основными требованиями к поступающим в военные школы.

Лучшим источником таких кандидатур является производство. Комиссия развертывает работу на томских заводах и фабриках, среди шахтеров Анжерско-Судженских копей и в Тайге среди железнодорожников.

Окротдел союза рабсемлеса поведет работу по вербовке батрачества.

В артиллерии и рабочих клубах организуется справочная работа с консультацией по всем вопросам, относящимся к поступлению в военные школы. В красных уголках производственных предприятий такая же работа будет проводиться путем вывешивания объявлений, сообщений и распространения брошюр.

Отбор и испытания добровольцев, подавших заявления о желании поступить в военную школу, будет производиться комиссией в два срока: с 5 по 23 июня и с 20 по 28 июня.

Для отбора кандидатов из производственных р-нов состоятся специальные выездные заседания комиссии. Последние назначены в Тайге и Судженске на время с 5 по 9 июня и с 20 по 25 июня.

Первоочередное испытание кандидатов г. Томска и остальных районов будет произведено в июне в следующем порядке: жителям г. Томска—с 14 по 16; Томского и Колыванского районов—18 и 19 и прочих районов округа—с 20 по 23 июня.

В период второго срока жителям Томска и районов (кроме Тайгинского и Судженского) испытание будет производиться в Томске с 26 по 28 июня.

Отобранные комиссией кандидаты в школы, при недостатке их общегодового ценза, будут приняты на краткосрочные курсы, организуемые в Томске, Судженке, Тайге, Болотном и Маринске. В случае необходимости и расширении сети курсов, предполагается организация таковых при школах крестьянской молодежи.

Чтобы вербовка прошла успешно, комиссия всю работу организаций в этой области поставила под свой контроль. На еженедельных заседаниях комиссии будут заслушиваться доклады о ходе кампании.

ПЕРЕСЕЛЕНЦЫ ПРИЕХАЛИ

Волна переселенцев и ходоков в Томский округ хлынула сильно. На переселенческом пункте ночуют по 400—500 переселенцев.

А рано утром, еще задолго до начала занятий, ходоки и переселенцы толпятся в районе водворения, желая узнать, что их ждет в сибирской тайге. Взоры их с жадностью устремлены на список переселенческих участков. Но вот толпа откатывается в соседнюю комнату: там агрономический музей.

Агроном подробно ознакомливает переселенцев с каждым переселенческим участком, показывает образцы почвы, семян местных культур, вредителей и т. д.

Тут же справляются переселенцы о числе свободных долей участков и идут уже на осмотр их.

Свободные участки быстро занимаются переселенцами. Мы уже имеем полностью зачисление переселенцев в Тайгинский, Анжерский и Ижморский районы. Особенно сильно идет зачисление, даже целыми кооперативными организациями, в В.-Чебулинский район (поселковый сельсовет). Далее идет сильно зачисление переселенцев в Троицком районе. Нет ни одного района, в который бы не было хотя и мало зачисления переселенцев.

Требования переселенцев — близость станций и приисков, хорошие дороги и чистые площади, большая норма наделения — наиче даже не останавливают зачисления. Переселенцы твердо выбирают в одном районе ряд участков и сразу идут их осматривать.

На снимках видны отдельные моменты консультации переселенцев в агрономическом музее.

КОРОТКО ПО ДЕЛУ

ОТПРЫСК СПЕКУЛЯНТА В КООПЕРАЦИИ.

(С. Рыбинское, Колыванского района).

В рыбинское о-во потребителей при слали 4 дюжины дешевых головных платков. Приказчик о-ва, получив платки, не считаясь с просьбами пайщиков, продал все 4 дюжины спекулянту. Спекулянт, забрав платки, продает их вдвое дороже.

Неудивительно, что приказчик продал платки спекулянту. Мерзавцев немало! А удивительно то, что он до сих пор не привлечен к ответственности.

Присутствующий.

КОЛЛЕКТИВНО СТРОИЛИ БОЛЬНИЦУ.

Зыряновский райисполком начал заготовку лесных материалов на постройку больницы в с. Зырянове. Постройка больницы с полным ее оборудованием будет закончена к концу нынешнего лета.

Крестьяне дружно, артелями, помогают на заготовках и вывозке леса.

Дело сдвинется.

Сельнор.

ОТДЕЛИТЕЛИ ПРОСЯТ УБРАТЬ ОТ ШКОЛЫ ЛАВКУ ЦЕНТРОСПИРТА.

В центре поселка Юрги в теслом селедень со школой - семилеткой помещается лавка Центроспирта. Во время перемены ученикам приходится слушать площадную ругань пьяных и наблюдать, как расшивается водка тут же около лавки и школы.

Родители и ученики возмущены этим безобразием. Они просят убрать лавку от школы.

Прохожий.

Письма деревенских активистов

ВОСКРЕСЕНКА ВОЕНИЗИРУЕТСЯ.

(Поломошинский район).

Недавно в Воскресенке организовался кружок военных знаний. С самого начала организации кружок начал изучать английский противогаз, работу связи, снаряды трехдюймовых и пехотидейных орудий, изучение винтовки, стрельбу и проводить общие пол политбеседы. Кружок посещают охотно, особенно молодежь Воскресенки довольна той живой работой, которая проводится в кружке.

Семенюк.

Отчет перед строителями

Собравшиеся люди в большинстве средних лет, но среди них мелькают и белые от седины бороды. Усталые, запачканные известкой, и красками видают, что часть рабочих явилась сюда прямо с работы. Но среди этой публики очень и очень мало женщин.

— Докладчик [illegible] о [illegible] в прошлых — это для нас непонятно — говорит тов. [illegible]. Лучше если бы докладчик сказал, что городская [illegible] собраний провел, а то-то и то-то сделал. А на самом деле, сделано-ли что? Сомнительно. В больницах и амбулаториях без конца очереди и очереди.

— А что? На Торговой улице в двух коммунальных домах живет двухсемейство. Туда рабочих надо поселить!

— Конечно есть недостатки, но во внимание надо принимать условия. Ведь в горсовете сидят тоже наши рабочие товарищи и разве они не видят, что ломанные тротуары нужно исправить? [illegible] и с удовольствием бы исправили, да у [illegible] средств нет.

Солодов приводит примеры бесхозяйственности и коммунальных усадьбах и призывает открыто бороться с этим злом. Затем указывает, что с внедрением автобусного движения надо тщательнее следить за исправностью дорог.

Тов. Котов указал, что к замене по жарных лошадей автомобилями надо подходить осторожно, так как наши дороги не везде одинаковы и т. д.

Поздно ночью собранием было вынесено решение о дальнейшей работе горсовета, где, между прочим, предыдущая работа совета была одобрена. Затем были произведены довыборы членов горсовета вместо выбывших и неработоспособных товарищей.

С. Т.

Почему сорвалось собрание у водников

Давно ли мы предупреждали водников о их плохой подготовке к собранию, на котором должен был отчитаться городской совет. «Красное Знамя» в № 108, указывая водникам на отсутствие подготовки со стороны профсоюза и др. организаций, предвидело, что собрание избирателей водников может сорваться. Так и вышло. Собрание было назначено на 14 мая, в 6 часов вечера. На собрание ожидалось только одних организованных избирателей свыше 340 чел.

Но...

В назначенное время собралось человек 10.

Семь часов. Избиратель все мало. Дольше ждать — терпение лопается.

— Товарищи, заходите в зал, пора вступать, как нам— открывать собрание или нет.

Всего избирателей числилось около 18 проц.

— Как быть?

Некоторые товарищи прямо сказали:

— Что грех таить, союз слабовато готовился к собранию.

Пришли к такому выводу:

— Собрание созвать вторично в по неделькик, 21 мая. Членам союза и коллективам объявить под расписку о предстоящем собрании, по возможности, предварительно созвать всех безработных и оповестить их о собрании.

— Администрация в день собрания должна до минимума снизить загрузку рабочих и служащих - избирателей.

— Просить совет после собрания показать избирателям какую-нибудь картину.

Сергей.

Кулачка лечится за счет окрздрава

(С Киреевское, Колыванского р-на).

Гр. Морозова А. О., имеющая два дома, 4 лошади, 5 коров и 15 овец, за более поехала в город лечиться. За лечение нужно платить. Но сельсовет выдал Морозовой справку, как бедняцкой, что дало ей возможность лечиться в Томске за счет окрздрава.

Сельнор.

КРИТИКУЕМ ВСЕСТОРОННЕ

Горсовет мало заботится о детских домах. Средства на содержание их распределяются неравномерно. Автобусное движение требует тщательного наблюдения за исправностью дорог

О детях

При обследовании секции народного образования мне довелось заглянуть в наши детские дома.

Между ними большая разница.

Рассажу сначала о пионер-коммуне. Здесь живет около 70 детей. Положение их очень плохое. Самый главный недостаток, это — скверное помещение. Оно хотя и светлое, но невероятно тесное; негде развернуть деятельность. Вся пионерская работа проводится в коридоре, небольшом красном уголке и столовой. Учащимся детям приходится заниматься в спальнях. А в спальнях этих повернуться негде. В темной безоконной комнате которую врач запретил использовать под жилье, живут четыре девочки.

Плохо обстоит дело с выпускниками. Горкомхоз никак не может дать им жилье. Они продолжают жить в пионер-коммуне. Предоставление выпускникам комнат в коммунальных домах послужило бы разгрузкой столовского помещения.

Постельные принадлежности плохие. Одеяла порваны: из двух одеял шьют одно. Белья постельного и на столько всего две смены, да и то одна смена основательно потрепана.

Всего отрицательного, что пришлось видеть в пионер-коммуне, не перечесть. Скажу только, что в результате скверных условий жизни замет но разрушается здоровье детей. Две девочки болеют туберкулезом и один мальчик нервнобольной. Их следует изолировать от других детей.

Средств на содержание коммуны отпускается слишком мало; за счет их коммуна не может удовлетворить все свои потребности даже в минимальной степени.

Совсем другая картина в детском доме № 5. Обслуживающего персонала здесь вдвое больше, чем в пионер-коммуне (12 чел.). Помещение детдома светлое, просторное, чистое. У детей чистенькие кроватки; постельные принадлежности теплые. Три раза в месяц воспитанники ходят в баню и еженедельно сменяют белье. Каждый воспитанник имеет свое отделение в большом шкафу для хранения белья. В общем, обувают, одевают и кормят детей в детдоме хорошо. Обслуживаются дети куда лучше, чем в пионер-коммуне.

Горсовету надо побольше обратить внимания на детдомы, в особенности на пионер-коммуну. Нужно отпустить коммуне средства на приобретение белья и на другие нужды. Не может же наша смена воспитываться в сверхных условиях. И недопустимо такое положение, когда один детдом является на деле сыном, а другой—пасынком.

Рабочий механического завода Мануйлов.

Отчет перед строителями

Собравшиеся люди в большинстве средних лет, но среди них мелькают и белые от седины бороды. Усталые, запачканные известкой, и красками видают, что часть рабочих явилась сюда прямо с работы. Но среди этой публики очень и очень мало женщин.

— Докладчик [illegible] о [illegible] в прошлых — это для нас непонятно — говорит тов. [illegible]. Лучше если бы докладчик сказал, что городская [illegible] собраний провел, а то-то и то-то сделал. А на самом деле, сделано-ли что? Сомнительно. В больницах и амбулаториях без конца очереди и очереди.

— А что? На Торговой улице в двух коммунальных домах живет двухсемейство. Туда рабочих надо поселить!

— Конечно есть недостатки, но во внимание надо принимать условия. Ведь в горсовете сидят тоже наши рабочие товарищи и разве они не видят, что ломанные тротуары нужно исправить? [illegible] и с удовольствием бы исправили, да у [illegible] средств нет.

Солодов приводит примеры бесхозяйственности и коммунальных усадьбах и призывает открыто бороться с этим злом. Затем указывает, что с внедрением автобусного движения надо тщательнее следить за исправностью дорог.

Тов. Котов указал, что к замене по жарных лошадей автомобилями надо подходить осторожно, так как наши дороги не везде одинаковы и т. д.

Поздно ночью собранием было вынесено решение о дальнейшей работе горсовета, где, между прочим, предыдущая работа совета была одобрена. Затем были произведены довыборы членов горсовета вместо выбывших и неработоспособных товарищей.

С. Т.

Отчет перед строителями

Собравшиеся люди в большинстве средних лет, но среди них мелькают и белые от седины бороды. Усталые, запачканные известкой, и красками видают, что часть рабочих явилась сюда прямо с работы. Но среди этой публики очень и очень мало женщин.

— Докладчик [illegible] о [illegible] в прошлых — это для нас непонятно — говорит тов. [illegible]. Лучше если бы докладчик сказал, что городская [illegible] собраний провел, а то-то и то-то сделал. А на самом деле, сделано-ли что? Сомнительно. В больницах и амбулаториях без конца очереди и очереди.

— А что? На Торговой улице в двух коммунальных домах живет двухсемейство. Туда рабочих надо поселить!

— Конечно есть недостатки, но во внимание надо принимать условия. Ведь в горсовете сидят тоже наши рабочие товарищи и разве они не видят, что ломанные тротуары нужно исправить? [illegible] и с удовольствием бы исправили, да у [illegible] средств нет.

Солодов приводит примеры бесхозяйственности и коммунальных усадьбах и призывает открыто бороться с этим злом. Затем указывает, что с внедрением автобусного движения надо тщательнее следить за исправностью дорог.

Тов. Котов указал, что к замене по жарных лошадей автомобилями надо подходить осторожно, так как наши дороги не везде одинаковы и т. д.

Поздно ночью собранием было вынесено решение о дальнейшей работе горсовета, где, между прочим, предыдущая работа совета была одобрена. Затем были произведены довыборы членов горсовета вместо выбывших и неработоспособных товарищей.

С. Т.

ЛЕС НЕ БЕРЕГУТ

КО ДНЮ ЛЕСА

В «Красном Знамени» помещалось много статей о неразумном использовании населением лесов, в особенности такой высокоценной породы, как кедр.

Представление о ценности кедра имеют многие. По своим качествам кедр имеет особую ценность в столярном производстве, так как он обладает мягкой древесиной, красивой прозрачностью и незначительным содержанием в себе смолы.

Кроме этого, мы от кедра получаем вкусный и полезный продукт в виде орехов.

Кедр, особенно сибирский, высоко ценится и заграницей, где он принимается в авиационном строительстве. Заграницей в кедре ощущается большая нужда, что подтверждается значительным экспортом его на заграничный рынок.

Несознательное истребление лесов, а также ведет к утрате природных кладов и наших лесных богатств при бурю решительных мер борьбы с хищниками - потребителями лесов. Помимо применения суровых наказаний, необходимо повести и кампанию шиворого разъяснения (путем собраний и обращений) населению значения лесов существующих лесных богатств и ценных насаждений, но и по мере сил должен принять участие в новых насаждениях.

Дружными усилиями надо заполнить ту брешь в наших лесных богатствах, которая пробита в них в годы гражданской войны разрухи и напиим неосмотрительным отношением к одному из самых ценных и необходимых благ природы.

Т. И. Тихонов.

КАКИМ БУДЕТ СЕЛЬХОЗНАЛОГ НА БУДУЩИЙ ГОД

Как известно, размер единого с.-х. налога по нашему округу (как и вообще по Союзу) в этом году был весьма незначителен. Мы собрали 890000 рублей, что дает на каждое хозяйство по 8 руб. 62 коп. налога, тогда как в 1926—27 году одно хозяйство платило 10 руб. 71 коп. Практика проведения с.-х. налоговой кампании показала, что это обложение не является обременительным для среднего хозяйства, тем более, что за последние годы наше сельское хозяйство идет по пути постепенного укрепления. С другой стороны, было замечено, что рост доходности крестьянского хозяйства в его верхушечной части идет гораздо более быстрым темпом, нежели в хозяйстве середняка или маломощного. Отсюда ясна необходимость построить систему обложения таким образом, чтобы рост доходности зажиточных слоев настигался бы повышенным обложением.

Далее. Рост нашего хозяйства, задачи по индустриализации страны и по укреплению сельского хозяйства вызывают необходимость более повышенных ставок на государственное и хозяйственное строительство. Наш госудаственный бюджет растет из года в год. Бюджет Томского округа был исчислен на 1926—27 год в 4.976.103 рубля; в 1927—28 году он исчислен ся уже в сумме 6.217.818 руб., давая, таким образом, рост в 25 проц. по сравнению с предыдущим годом.

Все эти условия позволяют и требуют увеличить размер сельско - хозяйственного налога на 1928—29 год. Увеличение выразится, примерно, в пределах до 25 проц. прошлогодней суммы налога. Таким образом, мы можем сказать, что в предстоящий год при благоприятных условиях, может быть собрано около 1.100.000 рублей налога в окружном масштабе.

Такой размер налога наш округ может выплатить вполне безболезненно. Ведь в 1926—27 году Томский округ успешно собрал 1.100.000 рублей сельхозналога. Если принять во внимание значительный рост доходности сельского хозяйства за два года, то не только прежний контингент налога, но даже небольшое увеличение его должно быть признано вполне допустимым.

К этому нужно прибавить что рост налога предположено сделать еще менее заметным для крестьянства тем, что в предстоящем году будет обращено самое строгое внимание на полноту учета. Поэтому, те укрыватели, которые платили налог только с половины дохода, потому что они другую половину скрывали от обложения, теперь заплатят больше: их заставят показать весь доход.

Самая система обложения в 1928—29 году будет перестроена так, чтобы во-первых, от налога было бы освобождено более трети (до 35 проц) всех хозяйств; во-вторых, чтобы обложение середняка осталось на прошлогоднем уровне совершенно без новышения или с очень незначительным увеличением тяжести налога; в-третьих, чтобы обложение верхушечной зажиточной части крестьянства было повышено более резко и определенно. Значит, большая доля увеличения налога придется на зажиточную часть крестьянства.

Все эти соображения указывают на то, что при установлении размеров увеличения налога приняты во внимание интересы середняков и бедняцких групп крестьянства и обеспечены им дальнейшие условия роста.

Главная масса крестьянских хозяйств не должна почувствовать увеличения общей суммы налога.

С.-х. налог почти полностью идет в местный бюджет и в этом отношении является как бы одним из видов местных налогов. Это обстоятельство необходимо особенно четко разъяснить крестьянству. Крестьянство должно знать, что увеличение с.-х. налога увеличивает средства местного хозяйства, а что налог этот возвращается крестьянству под видом различных культурных начинаний и улучшений жизни всего округа.

А. Белый.

Невыполненная директива

(О ВОВЛЕЧЕНИИ БАТРАЧЕСТВА В ПАРТИЮ И КОМСОМОЛ)

В постановлениях 15 партс'езда отмечено слабое вовлечение батрачества в партию. Партс'езд признал такое положение недопустимым и указал на необходимость вовлечения в партию и комсомол, главным образом того батрачества и бедняцкого батрака, который вырос в сожое сельско-хозяйственных и лесных рабочих и группах бедноты на практической работе: в советах, кооперации и делегатских собраниях.

Вовлечение батрачества в партию и комсомол также тесно связано с увеличением числа рабочих в общем числе членов партии.

Но далеко не в должной мере выполняются эти решения и решения предыдущих пленумов и конференций парторганизаций у нас в округе. Вот цифры. Батраков в Томском округе всего 3500 чел., из них подало заявлений о вступлении в партию в 1927 году 112 чел. Принято 52. Цифры весьма незначительны.

Слабость роста партии за счет батрачества имеет ряд об'ективных причин. Во-первых, союзные организации деревни до сих пор еще мало уделили внимания подготовке батрачества в партию; во-вторых, распыленность батрачества, неграмотность его, зависимое положение от работателей, несогласованность времени занятий в различных кружках с досугом батрака, трудность найти поручителей и др. причины, **но самая главная причина — слабая работа партийных ячеек деревни среди батрацких масс.** Партийные ячейки мало еще обращают внимания на вовлечение и подготовку батрачества в партию. Слабый рост батрачества в партии также об'ясняется отсутствием политической работы с батрачеством, с тем, чтобы поднять политический уровень, надо повести среди него политическую работу, а ячейки эту работу проводят весьма слабо. Например, в большинстве ячеек ВКП(б) не закреплены партийные представители в сельсоветы СХЛР. Не проводятся специальные собраний и конференций. Батраки не приглашаются на открытые собрания ячеек ВКП(б), в школы политграмоты. Слабо идет выдвижение батраков на практическую работу, как-то: в советы, сельсоветы, рабочкомы, кооперацию, КККВ и т. п.

Одним из важных препятствий, мешающих вступить в партию, является трудность найти поручителей. К упрощению этих преград у нас еще сделано очень мало, несмотря на решение 15 партконференции. Однако еще было бы неверным сослаться на слабость притока в партию батрачества, благодаря только что вышеперечисленным причинам. Причина кроется, главным образом, в том, что ячейки не учитывают актив. У нас сейчас актив есть. Например, в советах—168 человек, на союзной работе—301 чел., кроме того, работают и на кооперативной и на другой общественной работе, обучается на профкурсах —130 чел. Но он не охвачен ячейками. Вот почему в партию у нас вступило из 3500 человек, включая и актив всего лишь 52 чел. Неясная думать, что из общего количества актива попадет всего только 52 чел., достойных быть в партии.

Здесь причины другие, а именно: слабость партийных организаций в обслуживании и привлечении к себе внимания батрачества и СХЛР рабочкомов. Как на странно, **но до сих пор в нашем округе еще есть такие районы, как, например, Александровский, Поломошинский, Чаинский, Тайгинский, где нет ни одного батрака в партии,** а также есть районы, где количественный состав членов партии батраков весьма незначительный, например, Маринский район — в партии 4 чел., Анжерский—1 чел., Ижморский—на 400 батраков 1 чел., Молчановский, где большая масса заготовок, работает масса лесорубов, в партии же состоит всего 3 чел. Немного лучше обстоит дело в других районах нашего округа.

Но все сводится к весьма и весьма слабой работе партийных организаций среди сельских пролетариев. Такое положение в дальнейшем терпимо быть не может. Его надо скорее устранить. Ячейки и райкомы должны нажать на слабые места на фронте работы с батрачеством и ликвидировать их.

Тудасов.

Электронная библиотека (репозиторий) Томского государственного университета
http://vital.lib.tsu.ru

ЖИЗНЬ ПАРТИИ

НАКАНУНЕ ПАРТКОНФЕРЕНЦИИ ПЕРВОГО РАЙОНА

Пленум райкома проверил работу организации

Состоявшийся на-дни пленум 1 районо партии в прямом смысле сваре тарей ячеек обсудил вопрос о сроках созыва районной конференции и об судии отчет о работе райкома.

Тов. Зимов (секретарь райкома) то ворит о деятельности районного комитета в период с 7 конференции, сказал:

В производственных и профессиональных организациях дело обстоит лучше, но как работали? Как выполняли директивы? Директива о снижении себестоимости продукции в ряде которых местах выполнена на 2 проц., у других совсем ничего, а у третьих, наоборот, произошло повышение себестоимости, такая же история и в отношении административно - хозяйственных расходов. Верно, массовой вод гордятся: «Мол, мы сделали на 15 проц., но если проверили, то это оказалось дутым делом.

Почему это так? А потому, что, на пример, на Машинострое не имеют калькуляции и цифры нынешнего года не могут сравнить с прошлогодними. Ячейки же в таких случаях были безучастны.

Выборкатов ячейки видят только тогда, когда их ущемнь восом в этих выборкатов.

Критиковать работу начинаем лучше, а резолюции повременному выносим «массовых масштабах».

В Гообаике слушали доклад предсе вателя Сельредита и постановили: «Отметить укрепление низовой сети Сельредсоюза, обратаем внимания на дефицитность низовой сети на слабую дисциплинированность сотрудников и т. д.». А о конкретных мероприятиях не сказано ни слова.

Нарсвязь. Слушали доклад руково дителя. Резолюция — два печатных листа. О чем же так много говорится в этой большой резолюции? Оказывается, что больше всего о дереве, о цифрах, т. е. говорится о том, о чем сами члены городской нарсвязовской ячейки меньше всего знают.

Некоторые ячейки продолжают под менять администрацию и ФЗМК.

Присутствовавшие на пленуме товарищи говорили:

— О пятнадцатипроцентном снижении расходов на строительство мы как то совершенно молчим, вроде, как выполнили об этом деле.

На горсоветскую массовую работу тоже внимание обращаем только в период кампаний.

— Докладчик упрекнул, что ячейки занимаются сокращением штата. Позвольте, а разве ячейка не должна касаться всех злободневных вопросов и в том числе, вплоть этих вопросы пред ставителями местных организаций позабываются или разрешаются не вполне правильно? Да, должны.

— Мы не помогаем нашей промышленности выходить из затруднительных положений. Возьмем конфектную фабрику. Сейчас на ее складе без дна лежит товара на 40000 руб. И никто его не берет, а наши торги покупают конфекты московских, ленинградских и друг. фабрик. Почему же? Или дорогие конфекты нашей фабрики? Или качеством хуже? Выяснем, оказывается, что качество такое же как имеют в московские власти, цена одинакова, если не считать, что торговые организации затрачивают лишние деньги на провоз груза. Так почему же на складе тонской фабрики лежит на 40000? Для не ячейки промышленности сбыт нужно организовывать или иначе зачем же нам иметь здесь свои предприятия?

— Для технической подготовки красных директоров нужно организовать вечерние курсы. И вообще работу со специалистами надо усилить.

Пытались ли мы выйти из жилищного тупика? Нет не пытались, Окрфо() иногда очень дешево продает дома и их покупает кто-то, но во всяком случае не жилоовоз.

Пленум райкома в этот же вечер окончился.

Работы для ячейки правления дороги—непочатый край

На предвыборное собрание ячейки правления дороги собралось 64 члена партии и 14 кандидатов, из 110 чел зой в 25 ячеек.

Свой отчет секретарь бюро начал с сообщения, что директива правительства о сокращении административно хозяйственных расходов на 20 проц. правлением выполнена с лишним. За первый квартал расходы сокращены были лишь на 11 проц.

Недостатком являлось то, что в ряде которых не-оперативных отделах сокращали помощников начальников отделов, снижали их в должностях, а оклады сохраняли прежние, да и не во всех отделах проведены сокращения.

Большой обузой для правления дороги является конный обоз, с которым правление не раз уже фигурировало как в стенной газете, так и в газете «Красное Знамя», и, несмотря, на это, что вопрос о ликвидации обоза прорабатан на производственной комиссии и на ячейке, администрация продолжает затягивать ликвидацию его.

В отношении борьбы с бюрократизмом, при ячейке ряда РКИ и окрКК, ячейкой кое-что сделано. Активность масс подвялась. Работа производственной комиссии и предложенных подкомиссий оживилась. Производственная подкомиссия отдела сборов, прорабатывала новую отчетность, сдала на рассмотрение и принятие в НКПС комиссией эти предложения были одобрены.

Недостатками в работе производственной комиссии является то, что администрация сама слишком мало участвует в работе производственной комиссии, маринует прорабатываемые комиссией вопросы. Кроме того, имеют место случаи недобросовестного отношения администрации к работе комиссии. Например, **при прорабовке на производственном совещании плана НОТ, когда участники совещания стали критиковать план, то нач. НОТ заявил, что мол, этот план составлялся неглупыми людьми и что он согласован и с председателем и с членами правления, так, что пожалуй, не вам его судить.**

Также факты, конечно, убивают активность масс в работе производственной комиссии.

После доклада секретаря были заслушаны два содоклада председателей комиссий по самообложению работы, производственной комиссии и ячейки ВЛКСМ.

Из содокладов видно, что партийцы очень мало принимают участия в работе производственной комиссии. Так из 3 прикрепленных партийцев посещают заседания комиссии только 2 человека. Комсомол в производственной комиссии почти совсем не участвует. Секция инженеров и техников также очень мало участвует в работе производственной комиссии. Из секции участвует только три прикрепленных человека. Несмотря на многочисленность штата правления дороги, заседания производственной комиссии посещают 40—50 ч.

Предложения, главным образом, вносятся середняком (техниками и завделоводами), рядовые же служащие очень мало принимают участия в работе комиссий.

На этом было закончено заседание. В воскресенье начались прения. Выступило 22 человека. Нужно сказать, что на сей раз более, чем когда либо выступали рядовые партийцы.

В прениях было отмечено, что не смотря на сокращение числа работающих людей в правлении, бумажный поток увеличился. Так, за первые три месяца 28 года количество входящих и входящих бумаг против первых трех месяцев прошлого года увеличилось, в среднем на 60 проц. Увеличение бумажного потока является следствием того, что сотрудники правления на всякую мелочь обязательно пишут бумажку. Можно указать на то, что все ошибки об исправлении, перенеска в приходных телефонов и т. д. являются отношения мы когда это можно сделать и по телефону; бывают случаи, когда заявки делают и по телефону, но одновремен но с разговором по телефону, посылается и письменное требование, какое не поступает адресату уже после окончания производства требуемой работы.

Имеются случаи и бесхозяйственности, как напр., в 1926 г. в течение целого лета между отделами проводили воздушный кабель, в 1927 году его ремонтировали, а ныне хотели снимать и проводить подземный.

По докладу выносят ряд предложений, улучшающих партийную работу.

Л. Ф.

Перевыборы бюро ячеек в Тайге

В службе движения бюро ячейки работало без плана

За время работы старого бюро яч. сл. движения прошел ряд серьезных кампаний и вопросов большого значения: оппозиция, пятилетний план, решение пленума ЦК и ЦКК, укомплектование политических школ, «Заем Индустриализации» и т. д. Над всеми этими задачами бюро пришлось много поработать и нужно отметить, что оно справлялось вполне.

Шагнуло работа вперед ПК и ПС, имеется единг и в рабкоровской работе, но есть и недостатки.

Работа в общественно-полезных организациях (ОСО- Авиахим, МОПР, пеф. общества) застыла. Слабо сидят идет масса. Отсутствуют здесь и комсомольцы. Конкурентоспособность коммунистами посещается слабо. Правда, нужно учитывать характер работы в сл. движения, но все же заметно увлияние и даже злостное со стороны некоторых товарищей.

За второй квартал бюро работало без плана. Мало уделялось внимания вопросам по режиму экономии. Заметен по всей службе рост пьянства. Пьют верхушки а на них глядя и низы и все это вредно отзывается на производстве.

Партийные собрания партийцами иногда посещались слишком слабо. На собрания зачастую являлись только 30 проц. Работа по проработке 15 марта сама пошла на смарку. Членские взносы не всегда поступают аккуратно и есть такие товарищи, которые скрывают свой заработок.

Все эти достижения и недочеты в работе выявились на отчетном докладе секретаря ячейки и выступлениях по докладу партийцев.

На отчетном докладе при перевыборах бюро присутствовало 46 членов партии и 14 кандидатов. В прениях по докладу выступило 24 человека. Активность ячейки, как видно, по выступлениям, вполне удовлетворительная. Работа бюро собранием признается удовлетворительной.

В состав нового бюро вошло 11 человек и 4 кандидата.

РАБОЧИЕ, РАБОТНИЦЫ И СЛУЖАЩИЕ, БЕРЕГИТЕ ПРЕДПРИЯТИЯ И УЧРЕЖДЕНИЯ ОТ ПОЖАРОВ

Пишите в „Красное Знамя" о всех случаях невыполнения противопожарных правил

Помните урок махорочной фабрики!

В письме в редакцию рабочий дрож завода Герман Сидоров по поводу пожара на табачной фабрике выразил — от зверинее сожаления.

Он говорит, что «не может равнодушно переносить этого только потому, что на том месте, где сейчас, а впредь следует быть осторожным».

Выдержку из этого письма приводим для того, чтобы показать, насколько тяжело рабочему терять наши производственные отделы, выведенные из строя таким бедствием, как пожар.

Ну, конечно, рабочий кровно заинтересован не только в сохранении тех предприятий, которые построены уже при советской власти. Рабочий так же заинтересован и в бесперебойной работе предприятий, оборудованных до революции.

Ведь эти предприятия, как бы они иногда и не были плохи, тоже принадлежат нам и на них мы создаем материальные ценности. И эти, порой ку старные предприятия, для нас так же дороги. Мы о них должны также заботиться и бесхозяйствовать, как и о тех, которые созданы после революции. Однако, нередко можно наблюдать случаи, что заботиться мы начинаем слишком поздно.

Мы, как говорится, после драки кулаками машем, но пользы от этого ни на грошь.

Мы сами иногда преступно небрежно относимся к своим фабрикам, заводам и мастерским.

Мы иногда не обращаем своевременно на внимания на такие факты, которые угрожают нашим предприятиям уничтожением.

Мы не проверяем, как у нас соблюдаются правила пожарной охраны.

Здесь же иногда являются стружки, опилки, здесь же топятся печи, дому стим, для просушки материалов, здесь же курят и бросают окурки, сюда же допускают совершенно посторонних людей.

В летний период, когда всюду идут ранние ремонты, а в связи с этим увеличивается заборожность, у нас чаще всего случаются пожары. Летом чаще всего страдают наши предприятия и учреждения.

С этим злом должны бороться сами рабочие и служащие. Они должны строго выполнять противопожарные требования и следить за тем, как эти требования выполняются другими, как они выполняются администрацией.

В всех случаях, где смотрит на это дело спустя рукава, необходимо писать не только в стенгазетах, но и в «Красное Знамя».

Бдительным самоконтролем будем добиваться бесшумной работы на наших немногих предприятий. **Н. Т.**

КУЖЕН-ЛИ ВТОРОЙ ВРАЧ, ЕСЛИ РАБОТА ОТ ЭТОГО НЕ УЛУЧШАЕТСЯ

В настоящее время 15 отделение психолечебницы обслуживается двумя врачами из коих ординатором является доктор Сваровский Н. Н. По выяснению, он качестве медицинской работы в этом отделении?

Если ранее, при одном враче (не Сваровском) заметно ощпела отделенская работа, как в отношении спецлечения больных, коих добрая треть сознательных, так и в отношении проведения лечебного-трудового режима среди них, то теперь все сведено на нет. Причины безусловно скрываются в отношении к делу ординатора Сваровского.

Его работий день заключается в праздных разговорах со средним персоналом отделения, особенно любовность его распространяется на помощницу надзирательницу, тут уж он совсем забывает о деле. Два — три ответа на запрос родных о состоянии здоровья больного — вот его рабочий день.

Об ежедневных обходах отделения говорить не приходится. Иногда он пробежит по отделению. Сознательные больные обступают его с просьбами, но Сваровскому не до них. Отмахивясь от больных он бросает на ходу:

— Я еще пряду. Завтра поговорим.

Дело проведения лечебно - трудового режима обходится без него.

Неужели администрация лечебницы не замечает этого? Ведь при таких условиях бесполезно держать второго врача, бесполезно тратить деньги. Раньше один врач лучше справлялся.

Аля Форик.

На Анжерско-Судженских копях

ДЕЛА БУМАЖНЫЕ.

Горсансекция. Есть ли у нас на копях горсанинспект? В горсовете на бумаге она, по всей вероятности, заняла место не последнее место. На деле ее не видно. За это говорят следующие факты:

Приезжающие на базар крестьяне и местные спекулянты нагружают продукты грязными рогожками. Мало рубят на подлитых из грязи чурках.

Под окнами квартир навозные кучи и гряды. **Карелин.**

Красавицы резолюции. Вся работа культкомиссии при электро - механическом цеховом бюро Судкопи содержится в десятках красивых резолюциях, планах. Членов комиссии 9 человек, планы же работ составляли и утверждали два человека. Выполнять планы было некому, они оставались на бумаге.

Красный уголок также никакой работы не вел. Дежурства в уголке не было, поступающая литература раста скивалась всеми кому не лень.

Кружок военных знаний дальше бумаги не пошел. В кружке работы не было. Драмкружок быстро развалился.

Профячейка, ячейка партийная, что они сделали для налаживания работы? Они вывесили не один десяток красивых резолюций и на этом ставили точку.

Вместо работы — анекдоты и шаг маты. В конторе механического цеха Судкопи два конторщика и статовод. Они настолько загружены работой, что целыми днями играют с приходящими в ячейку работниками в шахматы или шашки, или рассказывают анекдоты.

Вместе с тем, это не мешает им предъявлять требование об оплате «сверхурочных» работ.

Штат должен быть здесь сокращен счетный аппарат — загружен.

Еще чертежник. Прорабам на-дни разносили чертеж нового типа жилого барака, который так хорошо сделан, что перегородка по нему как раз упирается в окно.

Что это: головотяпство или неумение работать?

Актив коллектива металлистов „Рассвет"

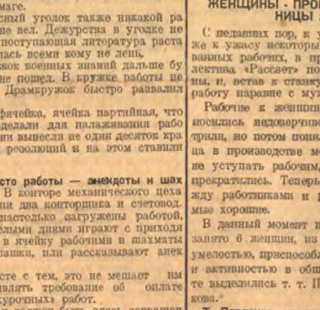

Сверлильщица Павленко, кузнец Малышкин в овале т. Кармасова и за окраской кровати тов. Новикова.

ЖЕНЩИНЫ - ПРОИЗВОДСТВЕННИЦЫ :

(С недавних пор, к удивлению и даже к ужасу некоторых квалифицированных рабочих, в производстве коллектива «Рассвет» появились женщины, и, встав к станку, принялись за работу наравне с мужчинами).

Работник к женщинам сначала относились недоверчиво, смеялись, острили, но потом поняли, что работница в производстве может несколько не уступать рабочим, и насмешки прекратились. Теперь отношения между работниками и работницами самые хорошие.

В данный момент на производстве занято 6 женщин, из которых своей умелостью, приспособлением к работе и активностью в общественной работе выделились т. т. Павленко и Новикова.

Т. Павленко, сверлильщица, руководит работой кружка МОПР, является в то же время и организатором такового. Она принимает активное участие во всякой работе, проводимой коллективом, клубом или ячейкой.

Т. Новикова П. Я. — работает среди комсомола, председатель завкомассии ЦРК, член охраны труда, умела вомоченная коллективом по выписке газеты «Красное Знамя». Она также ведет работу среди женщин - за ботнин, участвует в стенгазете.

В производстве она является пока ручным слесаря и работает на обливке. С работой справляется вполне.

РАБОЧИЕ-АКТИВИСТЫ.

Т. Малышкин — герой труда, по профессии кузнец. Служит на производстве 33 года. Член ВКП(б), организат. коллектива «Рассвет». При тяжелых условиях организовался в 1923 г. коллектив «Рассвет», но в на стоящее время представляет сильную и сплоченную единицу. Т. Малышкин — общественник, организатор и руководитель кассы взаимопомощи, кандидат райкома ВКП(б), член фабзавкома, а также предкомсомсла по охране труда при коллективе.

Т. Кармасов — слесарь-подручка, член ВЛКСМ. Начав работу учеником он быстро добился самостоятельности и в настоящее время является руководителем бригады учеников коллектива, стенкор и активист клуба металлистов.

КАК ЛУЧШЕ ОБСЛУЖИТЬ МЕДПОМОЩЬЮ РАБОЧИХ ФАБРИКИ „СИБИРЬ"

Среди рабочих и профсоюзных руководителей есть нездоровые явления, затрудняющие работу врача. Бывают случаи угроз и оскорблений. Ячейка партии и фабзавком должны решительно бороться против этого

Всего на фабрике около 350 рабочих и служащих (с членами семей человек около тысячи). До декабря месяца прошлого года там, кроме амбулатории, функционировала больница на 10 коек. В декабре, в виде опыта, больницу закрыли и оставили только 3 койки на всякий пожарный случай. Всех тяжело больных приходится отправлять в томские больницы, а это нелегко сделать, так как больницы забиты и получить место очень трудно. Особенно затруднительно отправлять в Томск родильниц. Если после дать рано, их в больницу не принимают, а отправлять поздно боязно, как бы не родила по дороге. На этой почве у врача частые недоразумения с больными или их близкими. Так, из примера, рабочий Давидченко требовал от врача взятки, что жена его не родит по дороге. Другой муж отвел врача в сторону и таинственно заявил: «Знаешь ли, если что с женой и ребенком случится, то тебя ждут каторжные работы».

На приеме в амбулаторию ежедневно является человек 60—70. Для такого маленького поселка цифра эта очень велика и говорит о том, что ходят со всякими пустяками. Так, например, одна больная пришла с жалобой, что у нее при сне между зубами зажатая крючек мяса и его нужно удалить.

Помимо приема, врач ежедневно посещает тяжело больных на дому, обслуживает школу, ясли, пионер - отряд и т. д.

Но не одна нагрузка страшна. Имеется небольшая группа буянов, которая буквально делает работу врача невозможной. На первом месте стоит злостные бюллетенщики, т. е. такие, которые стараются всеми правдами и неправдами получить от врача бюллетень, а когда им не дают, они поднимают скандал. Вот, напр., рабочий Угрюмов Илья с незначительной осадиной на большом пальце ноги при ра со скандалом требовал освобождения. Когда же врач отказала и предложила посеать в Томск на консультацию, с предупреждением, что, если в Томске признают здоровым, день поездки не будет оплачен. Угрюмов ему выругался и явился на работу. На - дня один «больной» усиленно требовал освобождения на том основании, что у него «чешется левая пятка» (остыл, совершенно чистая).

Много недоразумений с освобождением матерей для ухода за больными детьми.

Врач знает, что в доме есть бабушка, которая может ухаживать за ребенком, но мать и отец заявляют, что бабушка не обязана смотреть за детьми. Рабочий Бедринцев даже пред ложил врачу самой остаться и ухаживать за его больным ребенком. «Ведь по учению Ленина, все люди-братья, при чем тут родная бабушка» — заявил Бедринцев.

Все недовольные врачем бегут с жалобами в фабком и охрану труда, а врача часто отрывают от работы и вызывают для обяснений. **Интересно, что предзавкома т. Зайцев как то предложил врачу: «Берите на себя меньше дополнительности, давайте почаще освобождения».** Пришлось врачу заявить, что помощи об освобождении у них разное, и поощрять лодырей навряд ли входит в интересы производства и советской медицины.

Но не один освобожденец служит причиной скандалов. У врача имеется лошадь для отправки больных в город. И вот претендентов на эту лошадь чрезвычайно много. Очень мно гие хочется прокатиться «к специалисту», а, может быть, по пути и свой делишки обделать. Отказ в предоставлении лошади часто вызывает грубости в жалобы.

Есть курьезы другого сорта. Является больная Никулина и жалуется на кашель и боль в груди. Врач хочет ей измерить температуру. Но больная категорически отказывается и заявляет, что она пришла за лекарством, а не за тем, чтобы ей «какой то термометр совали». Бывает и так, что больной сам назначает себе лечение: «Мне микстуру не надо, дай то порошков» или: «Дайте порошок от головной боли, а смотреть меня нечего». Бывает и так: врач спрашивает: —Вы на что жалуетесь? —А больной отвечает: — Вы же доктор, узнайте сами». Недавно имел место возмутительный случай. Окончив прием больных, врач сел обедать. В это время ее приглашили на дом к больному Иванову. Врач обещала зайти минут через 15. Посланный не протестовал. Минут через 6 пришел другой посланец и просил поторопиться, так как больному худо. Врач немедленно ту да отправилась. Как только она вошла, жена больного набросилась с ругаными: «Мы тут умираем, а вы обедом прохлаждаетесь». Сам больной схватил стакан с водой и бросил во врача. К счастью, стакан пролетел мимо головы врача, попав в стену, и разбился.

Секция врачей решила этот инцидент передать прокурору для привлечения виновного (сейчас уже уволенного с фабрики) к судебной ответственности.

Недавно произведен поголовный осмотр рабочих врачами - специалистами, которые специально выезжали на туда для этой цели.

Необходимо принять меры к тому, чтобы нажать эти «мелочи быта», ина фабрика «Сибирь» может оставаться без врача. Необходимо также открыть стационарное отделение, без которого положение родильниц и тяжело-больных значительно ухудшилось.

Врач Сигал.

ЧТОБЫ УСПЕШНО ШЛИ ЛЕСОЗАГОТОВКИ, ЧТОБЫ СНИЗИЛИСЬ ЦЕНЫ НА ЛЕС, НЕОБХОДИМО ОБ'ЕДИНИТЬ ЛЕСОЗАГОТОВИТЕЛЕЙ

Томский лесопильный завод будет пущен в ход в конце мая месяца. Годовая смета его расчитана в 1210.000 куб. фут. на сумму — 232.000 руб. Эта сумма распределяется так: на местно го бюджета 70.000 руб. и из краевого 162.000 руб.

Всего заготовлено в данное время 800.000 куб. фут. материала на сумму 192.000 руб. Таким образом лесозавод будет обеспечен для бесперебойной работы до декабря мес. т. е. до зимнего гужевого и жел. дор. транспорта.

В отношении удовлетворения завода рабочей силой ведутся переговоры с союзом деревообделочников.

В отношении заявок на лесоматериалы со стороны хозяйственных организаций дело обстоит плохо. Своевременно была сделана заявка только окрисполкомом для хозстройуправления на 70.000 руб., которая частью удовлетворена и в остальной части будет исполнена с началом навигации. И вторая заявка жилсоюза на 24.000 р., по которой заготовки выполнены и до ставка будет произведена сплавом, часть из этого заказа в размере 350 куб. саж. передается на распиловку лесозаводу.

Остальные договоры, так например, с Сибгоспароходством на сумму 122 тысячи рублей, выполнен в конце марта с превышением на 20 проц. и другой—со спичечной фабрикой «Сибирь» — на сумму основной штрих на 48.270 рублей выполнен на 92 проц. и на то полевую чурку по заготовке на 200 проц. Согласно договора весь этот материал будет сплавлен до середины июня мес.

В ответ на требованием Сибгоспароходства на особый длинный, сорт леса, мачтовый лес и спичечной фабрики на большое количество чурки в текущий летний сезон будет произведено обследование сырьевой базы и составлен трехлетний план заготовки чурки.

Условия, в которых протекали лесо заготовки, ничем не отличаются от других заготовительных кампаний, как, например, хлебозаготовок, поэтому имеют такие же недостатки. Широкий размах всей заготовительной кампании надо отнести к марту мес. когда была проделана вся главная работа заготовок.

Что касается заготовки дров, то их в 27-28 году было заготовлено для разных учреждений по договорам 2905 куб. саж. на сумму 79.574 руб. и без договора 600 куб. саж. продавались они по ценам 28-31 руб. за куб. саж.

В текущем году приходится так же отметить слабые заявки на дрова со стороны хозяйственных организаций; так, сделали заявки: госуниверситет, горсовет, ЦРК, военведомство, театроуправление, всего на общую сумму в 110.115 руб. Продажная цена по договору предполагается 28 руб. сосновые и 34 руб. березовые за куб. саж. с вывозкой на место.

Так же по договору через Сибкрайлесзаг для новосибирского горсовета заготовляется 1000 куб. саж. на сумму 29000 руб. по цене 29 руб. куб. франко баржа Новосибирск.

Заготовка всех дров произведена и частью они будут доставлены сплавом, частью зимним гужевым и железнодорожным транспортом.

Кроме этого на зиму будет заготовлено 600 куб. саж. дров для продажи крупными партиями.

В отношении удовлетворения потребителей дровами, велись переговоры с ЦРК, но по финансовым соображениям вопрос отклонен. И удовлетворение потребителей расчитано исключительно местным рынком.

Главные возможности удешевления лесоматериалов заключаются в освобождении лесозаготовительных органов от непрошеных им работы. как, например, обработки дерева, т. е. распиловки его лесопильным заводом, вопрос о передаче которого Промотделу находится в стадии окончательного разрешения. Лесозавод отнимает у лесзага 20 проц. средств от основных оборотов по лесозаготовкам, что является довольно крупной суммой, и если передать лесозаводу в ведение новое предприятие наиболее рациональной, так как завод стоит в бездействии и возможен более простой и точный учет. С другой стороны, в ходе проведения всех лесозаготовительных работ в одной мощной организации, а не так как ведется работа сейчас, когда заготовки находятся в ведении 5 разных организаций, как-то: лесзаг, лестрест, Кузбассстрест, Сиб водпуть и лесотдел Том. ж. д.

Все на них имеют как руководящий, так и заготовительный аппараты, да кроме этого, всевозможные оборудования и прочее, да и не исключаются возможности встречи различных заготовителей в одном пункте что создаст перемазку рабочей силы и срыв работ одной из организаций.

Над этим вопросом необходимо серьезно задуматься и как можно скорее разрешить его, чтобы дать возможность удешевить одни из главных строительных материалов—лес.

И. К.

В прошлом году работали кулаки, нынче этого не должно быть

Наступает строительный сезон. Многие деревенские бедняки и батраки стремятся на работу. В частности батраки и бедняки с. Камышенки есть возможность заработать на постройке водокачки на р. Антибес. Но эти надежды могут быть исполненными лишь в том случае, если не поторятся зимняя история, когда на конных работах работали одни богатые как например, батраки Бенгирова и п. Левшинского, которые имеют 4 лошади рабочих, а так же Давыдовы.

Почему только они работали? Потому, что у них живут пом. заведующего, десятники и поэтому их обидеть нельзя. Кроме того утром на работу нужно идти, а тут подвода готовая. Обратно на обед вовремя готовая. А иногда и за «учащенной» в Камышенку с ездить могут. Бедноту же на работу не принимали.

Если такие явления повторятся, то опять бедняки и батраки останутся без заработка.

Рабочий.

Промсоюз, в чем дело?

Рабочие артели «Пим» все подписались на заем укрепления крестьянского хозяйства и Промсоюз удержал за сбои гацки деньги еще в марте месяце, а облигаций рабочие еще до сих пор на руках не имеют. Да, не только это, они да ма не знают, какие номера облигаций за ними закреплены.

Надо выяснить, кто творит такие безобразия, кто ведет антисоветскую кампанию в отношении распространения займов и взгреть за это как следует.

Которулька.

Вы знаете, с кем говорите?

Вы меня должны обязательно вели чать, а то живо выдотите из коммунального дома. Такие распоряжения дает доцент коммунального дома Торговая, № 6, бывшая попадь, бежавшая от красных на Тобольска, сей

час такими то судьбами попавшая в воспитательницы детской санатория № 22 Кокорина.

А сынок ее напускает на прохожих свою собаку. Следовало бы эту святую семейку одернуть. **Антипика.**

РАБОЧИЕ ПИШУТ

Стенгазета клиник несколько раз пишала про грубость и невнимательность аптекерского отделения Павлик, про ее крики на раздеток. На заметки в стенгазете администрация не обращает внимания, а Павлик продолжает орать на всю клинику.

Кроме того, в клинике сохранился еще старый порядок брать взятки. В аптекерском отделении находится сбор и распределение чаевых сама Павлик.

Когда же положат предел таким недопустимым явлениям?

Рабочий.

Кучера обоза правления дороги с 3 марта подали заявление в МК 3 о выдаче им за выходные и праздничные дни. Местком переслал заявление администрации, а последняя в ДБН.

ДБН нашло претензии кучеров законными, однако правление дороги с этим не согласилось и передало дело в РКК. РКК также оказалась на стороне рабочих и еще 18 апреля вынесла постановление с выплате денег кучерам, но они еще до сих пор не получили.

Дело распухло до 20 листов а толку мало. Гусаров.

Служащие парронной лавки ст. Тайга работают по 12 час. Выходных дней не имеют, компенсации за них не получают, а охрана труда совсем это не видит. **Стороженко.**

Сторожихи забродинской школы, Тайгинского района, не имеет квартиры, живет в углу школы. Воду, требующуюся для школы, носит за полверсты и ничего за это не получает. В прошлом году по заметке в газ. «Красное Знамя» выдали ей 10 руб., да на том и остановились.

Что же это за профсоюз там такой, который без газеты ни шага не делает для защиты работников?

Забродинский.

Счетовод николаевского потребобщества, Н.-Чебулинского района Прыгков и приказчик Казенных поскали, якобы, по делу в с. Н.-Троицкое. На самом же деле ездили в д. Жемаеку и там перепились самогоном.

На другой день вследствие похмельного состояния этих работников, лавка была открыта только в 12 час. При ехавшим крестьянам — едатчикам хлеба пришлось потерять полдня на ожидание открытия лавки.

Очевидец.

Ни в одной лавке томского ЦРК нет пуговиц для рубашек. Приходится покупать у частника, никуда не годные. Например, гр. Кивего купил дюжину пуговиц у частника, торгующего на углу пр. Фрунзе и Тверской. Начала они только пришивать эти пуговицы, как они посыпались, сделав дыры в ткани.

Натерпелся же народ!

Почему ЦРК, обслуживающий рабочие районы, не имеет нужных товаров для рабочих?

Почему не обращают низового внимания на частников, не проверяют качество продаваемых ими товаров.

Пострадавший.

У железнодорожников

ВМЕСТО 16 РАБОТАЮТ 12 ПАРОВОЗОВ.

Бюро НОТ ж. д. производило обследование оборота паровозов на участках Красноярск — Иланская, Красноярск — Черноречевская. После обследования по Красноярскому участку удалось уменьшить количество оборота паровозов с 16 до 12 единиц. Таким образом, для Томской дороги сокращено 4 паровоза, которые могут быть направлены на другие участки. Сейчас на Красноярском участке 12 паровозов выполняют ту же работу, которую производили 16.

ПОРА УЧИТЬСЯ ЭКОНОМИТЬ.

Бюро НОТ производило обследование работ гидравлического пресса в колесном цехе главных мастерских. Предварительно, бюро НОТ удалось увеличить: по испытанию осей — на 60 процентов, по сортировке американских центров (колес) — 85 процентов, по посадке колес на ось — 88 процентов. Эта увеличенная производительность позволяет покупку второго гидравлического пресса, что дает экономию в 15—20 тыс. руб.

РАСПИСАНИЕ партсобраний 1-го района ВКП (б) на пятницу 18 мая.

1. 1-й куст, в 6½ час., в помещении зала окружкома ВКП (б). Собираются следующие ячейки: „Красный Знамя", Наробразовская, Наробразовская, строителей, лавровцев, домовых, кожевников, Промсоюза, конвоиров и ветеринарных.
2. 2-й куст, в 6½ час., в помещении клуба металлистов (Пантелеев пер.) собираются ячейки: Гособанка, ФирФО, СКСО, сибкс, окрНИТ, ГПК, ОНК, окрсоюза, ГПУ, ДТОСГПУ, УЗП и окрзаеве.
3. Ячейки трудоколективов (в красном уголке коллектива самодеятельности).
4. Ячейки завода ж. д. (клуб железнодорожников)

На повестке дня: ОТЧЕТ РАЙКОМА

Вход на партдокументам. О времени и месте остальных собраний будет извещено особо.

БЮРО РАЙКОМА.

Электронная библиотека (репозиторий) Томского государственного университета
http://vital.lib.tsu.ru

ОТ'ЕЗД ДЕЛЕГАЦИИ НА ПЕРВЫЙ ОСТЯЦКИЙ С'ЕЗД СОВЕТОВ

В РАЙОНЕ Р. ВАХ БУДЕТ ОРГАНИЗОВАН ТУЗЕМНЫЙ РИК.

Сегодня с пароходом «Подшульник» на р. Вах до с. Ларжака выезжают представители комитета Севера и томского окрисполкома для проведения в Ларжаке туземного с'езда советов. На томском севере туземный с'езд советов и организация туземных органов управления будет происходить впервые. На ларжакском с'езде будет избран туземный районный исполнительный комитет, который об'единит четыре родовых остяцких совета: пра-сосинский, ситильгановский, натуганско-кухлянский и каменский. Этот рик об'единит все туземное население Вах.

Представители комитета Севера везут с собою для обслуживания туземцев вино - предвижку и громкоговоры, который будет установлен в с. Ларжак на все время с'езда. Для кино - передвижки отобраны специальные картины, в том числе «Тарзан-кротка из жизни туземцев севера», «Две силы» — санитарная картина, рисующая борьбу с сифилисом, и ряд других санитарно - просветительных и советских картин.

Из Ваха представители севера предполагают отправиться в верховья р. Васьюгана, Тыма и др. для обследования жизни и быта туземцев.

ОБСЛЕДОВАНИЕ РЫБНОГО ХОЗЯЙСТВА НАРЫМА.

В ближайшие дни из Томска на север отправляется специальная комиссия под руководством специалиста Березовского для обследования рыбного хозяйства края, в особенности северных его притоков.

ЗЕМЛЕЧЕРПАТЕЛЬНЫЕ РАБОТЫ НА ТОМИ.

Со спадом воды, Сибоблуплан отправит на р. Томи землечерпательную машину для углубления Черемошского, Косвободского, Нижне-Томского и Оленовского перекатов. В случае, если останется время, землечерпалка будет работать в районе томских пристаней для расширения подхода к соляной пристани. С августа землечерпалку переводят на р. Обь.

БУДКИ ДЛЯ БАКАНЩИКОВ.

Баканщики Сибоблуплан до последнего времени жили в необычайно тяжелых условиях. Они вынуждены были жить в сырых землянках, вырытых на берегу реки. Сейчас из Томска отправлено на реки Томь и Обь десять только что отстроенных сборных небольших будок. Кроме того, в Богородском лесничестве, против Богородского, для надобностей Сибоблуплана заканчивается постройка еще 25 будок для баканщиков. Будки будут установлены на дистанции Томск — Новосибирск.

КУРСЫ ПО ПОДГОТОВКЕ УЧИТЕЛЕЙ

ОкрОНО с 20 июня открывает курсы по подготовке учителей. Курсы рассчитаны на полуторагодичный срок.

КУРСЫ НАЦМЕНОВСКИХ ШКОЛ.

26 мая в Москве открываются курсы обществоведения и преподавания литературы национальных школ. На эти курсы ОкрОНО посылает одного нацмена - учителя.

РАБОТА С МАЛОГРАМОТНЫМИ ЧИТАТЕЛЯМИ.

Центральная библиотека в помощь малограмотным читателям выделила для них специальную литературу и работника, который проводит беседы, художественную читку произведений, рекомендует какие книги читать и т. д. с малограмотными читателями устраиваются эпизодические конференции по методике работы с книгой.

ОБСЛЕДОВАНИЕ ТОМСКОГО ОКРУГА.

В Томском округе геолог К. В. Радугин начнет геологическую с'емку для составления дестиверстной геологической карты.

ТЕЛЕФОН В ТОМСКЕ НЕДОСТУПЕН ДЛЯ ШИРОКИХ МАСС ТРУДЯЩИХСЯ

С апреля 1924 года по 1 июля 1926 года томская телефонная сеть ежедневаторвалась томским коммунальным трестом, а затем перешла вновь в ведение окружной конторы связи.

Приняв сеть, контора связи нашла ее в плачевном состоянии. Для ремонта воздушной и кабельной линии и ее ответвлений, обновлявших ее. Что касается абонемента, была увеличена с 2 руб. 50 коп. до 7 руб. 10 к.

С приведением линейных сооружений сети в порядок, а также проведением рационализации постановки дела по ее эксплоатации, принимаю возможным ввести значительно пониженные тарифы на абонемент телефона для рабочих и служащих вместо 7 руб. 10 к. плата за абонемент установлена в размер 5 руб. 50 коп., для государственных, госсоцдежетных и кооперативных учреждений вместо 12 руб. в месяц — 7 руб. 50 к. и для государственных, кооперативных учреждений и предприятий вместо 15 рублей — 7 руб. 50 коп.

Контора связи провода телефонной сети использует также для трансляции вещания широковещательной станции Новосибирска, а также концертов, циркоходящих в актовом зале университета в горстерке. С установкой широковещательной в Томске передачи последней будут также транслироваться абонентам телефонной станции за плату в 1 руб. за каждый месяц. Плата эта в размере 50 коп. за участников постепенно может понижаться.

Установлено телефонное сообщение в помещений некоторых томских абонентов с гор. Новосибирском, Мариинском и др., а также с предприятиями Нарымского края.

Большим недостатком в работе томской телефонной сети является высокая плата за пользование. Для граждан Томска остается невыясненным вопрос о том, почему томский комбинат мог вполне рентабельно предоставлять пользование телефоном за 2 руб. 50 коп. в месяц, а контора связи за этого не в состоянии сделать. Это самый главный тормоз в распространении телефона, этого орудия культуры среди трудящихся. Кроме того вызывает нарекания и некоторая медленность в отношении личного состава телефонистов. Всякий пользующийся телефоном знает, как долго приходит ждать раз'единений, сколько из за этого лишних звонков, грубостей и пр. При четкой работе штата это вполне не могло бы быть.

В. П—в.

В студенческом кооперативе

О СКИДКАХ НА КНИГИ.

Правление кооп'а получило разрешение от Сибкартторгоотдела давать скидку пайщикам, другие же организации скидку давать не имеют права, так что в настоящее время кооперативы является единственным местом, где студент может приобрести дешевую книгу.

Проведена уценка всех книг, вышедших ранее 1927 года.

ЛЕТНИЕ ЗАКУПКИ И АВАНСЫ.

Летом предполагается закупить через Карскую экспедицию и через центральные потребительские кооперативы следующий товар (кроме книг) на весь год ватман, чертежные линейки, готовальни, тушь, чертежные принадлежности и канцелярские принадлежности. На все это необходимы деньги — до 20.000 рублей. Средства, которыми кооператив располагает, крайне ограничены и без помощи студенчества не обойтись. Так как ватман и чертежные принадлежности придется приобретать за наличный расчет то под товары Карской экспедиции нужно будет внести аванс. Аванс можно вносить наличными или доверенностями под стипендии за летние месяцы, так как все равно эти деньги уехавших из Томска будут лежать без движения. Лучше если они будут в пользу студенчества.

О ПАЕВЫХ ВЗНОСАХ.

На последнем собрании пайщиков паевой взнос был увеличен до 3-х рублей. Необходимо озаботиться своевременным внесением дополнительного пая не позже августа месяца. В случае неуплаты пая сначала к нам пайщиком будет понижаться.

О КРЕДИТЕ НА ЛЕТНИЕ МЕСЯЦА.

Госстипендиаты и стипендиаты ВСНХ, получающие стипендию через сберкассу, могут получать кредит на летние месяца (июль, август, сентябрь). Получающие на через сберкассу, могут получить кредит только на полную стипендию. Хозстипендиаты, получающим стипендию не через кассу института (НКПС, Госпар и пр.), кредит на летние месяцы давать не будет.

К. Л.

Летние научные экспедиции томских ученых

Предстоящим летом состоятся следующие экспедиции и поездки, намеченные к финансированию о-вом изучения Сибири, а также СибОНО.

В бассейны верховьев Б. и М. Абакана и Аны по выявлению полезных ископаемых. Здесь будут произведены геологические, почвенно, охотопромысловые и ботанические исследования. В экспедицию эту отправляются зав новосибирским музеем Кравков и ученый лесовод Троицкий. На расходы по этой экспедиции предполагается отпустить 8.582 р.

На сев. -зап. Саяны по границе с Танну-Тувинской республикой, между истоками Аны (приток р. Абакана) и истоками Кемчика и хребтом между Аны и В. Кызасом. Здесь намечены геоботанические исследования под руководством проф. В. В. Ревердатто. В экспедицию эту отправляются студенты геоботаники. На исследовательские работы о-вом изучения Сибири асситнуется 1050 руб.

Шория в области правых притоков р. Томи. Поедет сотр. И. М. Залесский на охотопромысловые исследования. Средства на это исследование отпускаются в сумме 1496 руб.

Кузнецко -алтайская. Этнологические и экономические исследования. Отпускается 1500 руб.

Южный Алтай. Поедет зав. обрат ским музеем А. В. Анохин с сотрудниками музея. Этнографические и т. д. исследования. На эту экспедицию ассигнуется 500 руб. по линии СибОНО.

Средне - Сибирское отд. географического о-ва организует экспедицию Н. К. Аузрбах и научных сотрудников Академии Наук СССР Громова В. И. **на р. Бирюсу** для продолжения многолетних археологических исследований. На средств СибОНО на это отпускается 550 руб.

От о-ва естествоиспытателей и врачей при ТГУ организуется проф. Гроднов **в Центральном Алтае** для продолжения исследовательских работ, на каковые запросившрованы о-вом на учения Сибири отпустить 500 р.

На продолжение двухлетних исследований деревянного зодчества **в районах Томска, Кузнецка, Барнаула и Бийска** отправляется сотрудник том ского краевого музея И. М. Маякову на средств СибОНО 475 руб.

Зав. томским краевым музеем М. Б. Шатилов с сотрудниками текущим летом займется экономическим обследованием быта старожильческого населения по р. **Чулыму и его притокам** а кроме того, производятся **археологи чеких раскопок на Кулайне,** на что из средств СибОНО томскому краевому музею ассигнуется 800 руб.

Списком этим не исчерпывается все экспедиции, намеченные текущим летом советом о-ва изучения Сибири.

Кроме перечисленных, организуются еще экспедиции: сибирскими отделами географического о-ва, музеями: иркутским, Приенисейского края, барнаульским, новосибирским, омским, биолого-географическим институтом при иркутском гос. у-те, этническим о-вом краеведения.

На все сибирские экспедиции, намеченные к финансированию по линии о-ва изучения Сибири, предполагается отпустить 25 тыс. руб.

СПЕКУЛЯНТОВ СНЯЛИ С РАБОТЫ.

В «Красном Знамени», № 64, сообщалось о том, что в магазине ЦРК № 14 служит прикажчиком бывш. торговец Смирнов. Правление ЦРК расследовало заметку и снало Смирнова с работы.

В № 36 была помещена заметка о том, что в 25 магазине ЦРК работает бывш. спекулянт Потапов. Заметка подтвердилась. Потапов с работы снят.

К ГАСТРОЛЯМ ТЕАТРА „ПРОЛЕТКУЛЬТ"

ТЕАТР

В первых числах июня в Томске остается гастроли московского театра «Пролеткульт». Театр этот приезжает к нам полным своим составом, со всеми декорациями и полной обстановкой.

Вся работа этого театра строится исключительно на современной драматургии.

Коллектив этого театра, имея в своем составе ряд очень талантливых актеров, при помощи смелой и остроумной режиссерской трактовки пьес, дает спектакли блестящими по темпу и по четкости диалога, жестов и сцен, имеют прекрасную и умелую режиссуру, умеющую даже на первых репетициях пьес делать всегда выразительные и яркие спектакли. А самое главное — театр этот имеет здоровый пролетарский заказ, смеющий и свежесть молодости, мужественный пролетарский критерий, позволяющий ему верно оценивать, использовывать и показывать драматургический и жизненный материал. После ухода театра Мейерхольда в эстетический натурализм, надежды на революционное развитие театра особенно связаны с театром «Пролеткульта».

Гастроли «Пролеткульта» у нас в Томске начинаются пьесой Глебова «Власть» по поводу исполнения которой критик Новицкий говорит: «Этой постановкой театр продвинулся на высшую ступень, вырос и возмужал...». В число пьес, которые пойдут у нас, кроме «Власть» Глебова, «По ту сторону щели» Афиногенова, его же «На переломе», и «Ярость» Ромашова. Последняя рисует быт студенчества. Затем идет пьеса «Путь-дорога» Кропусова.

Вся критика выделяет из состава труппы артистку **Гизер**, «...единственная в нашем Союзе артист-ка эксцентрического типа и исключительного драматического темперамента». В каждой пьесе она создает роли выдающейся художественной значимости и острейшей психологической выразительности» — пишет Новицкий о ней в «Новом Зрителе». Из других исполнителей критика выделяет Ханова, Яблокова, Шарова, Якунова...

Все спектакли этого театра отличаются культурным оформлением и предназначены для тарифицированного населения.

Надо надеяться, что наши широкие рабочие массы отнесутся с должным вниманием к спектаклям этого театра.

М. Аптекарь.

Физкультура — лучшая гарантия здоровья трудящихся

Физкультура у нас еще так слабо развита, руководящие ею организации так плохо руководят, пишет тов. Петров, что многие принуждены заниматься физкультурой где то на задворках, случайно во вред здоровью.

Тов. Петров приводит примеры, когда любители зимнего купания не имеют для этого места лезут в тесную прорубь, отчуда вылазят с порванными боками, одеваются на ветру, некоторые катаются в снегу и т. д. и т. п.

Летний спорт так же не доступен массам. Во-первых, дорого стоит заплатить за прокат лодок, во-вторых их мало. Тов. Петров предлагает организовать зимой, специальные купальни, а «Спарт» и другим организациям по заботиться об организации массового летнего спорта, удешевлении стоимости его и о доступности спортивного инвентаря, в особенности ручного.

Полезный массовый спорт, под руководством опытных товарищей, должен заменить физкультурные домашние номера и прекратить калечение людей.

Врачебный контроль над физкультурниками

(Беседа с зав. врачебным кабинетом ОСФК д-ром Сергиевым).

За последнее полугодие врачебно-контрольный кабинет ОСФК особенно широко развернул свою работу.

В этот период через кабинет прошло 873 физкультурника, на которых 606 были на осмотре впервые.

Травматизма (повреждений) при спорт - занятиях отмечено 43 случая, при чем солидная цифра падает на перетренированность и переутомление участников.

Сейчас кабинетом заканчиваются две больших научных работы на тему: «Характеристика томских спортсменов по данным врачебного контроля». Окончательная обработка огромного сырого материала тормозится отсутствием специального работника.

До сих пор кабинет не имеет твердой материальной базы, не может рассчитать и ремонтировать оборудование и вынуждает научную литературу. Многие инструктора физкультуры все еще не установили живой связи с кабинетом. Сами физкультурники подчас неаккуратны к своему здоровью и начинают занятия без медконтроля. Этому надо положить конец.

ИСПРАВЛЕНИЕ.

В № 111 в отчете о комсомольском карнавале напечатано: «Не лишне от метить также скверное почти чинное отношение к такой практической кампании». Следовало же напечатать: «к политической кампании».

Повесил жену

СУД

Николай и Анна жили как кошка с собакой. Он был ветреный, а она ревнива. На этой почве и разгорались скандалы.

Николай пил но немного. Анна выходя замуж совершенно не пила, но по стоянные ссоры с мужем, побои мужа сделали на нее горькую пьяницу.

Николай жену не любил. Но ему нужна была хозяйка. Анна это чувствовала и старалась забыться в вине.

Перед «престолом» Анна по обыкновению изжаралась самогону. Праздника не дождалась. Напилась и легла спать.

Пришел Николай. С ним его родственник Яровой. Увидев Анну пьяной Николай молча пошел за веревкой. Повесить с Анной он решил давно и ждал только удобного случая.

Совершенно хладнокровно, как будто весна он не человека, а хомут, вздернул Николай к потолку пьяную Анну. Яровой ему помогал.

Волнение его охватило и по спине заскрипели мурашки, когда уже повешенная и высунувшая язык Анна, открыла глаза.

Этого убийцы не ожидали и вместе с Яровым убежали из избы.

Выдали Николая синяки, которые остались от его пальцев на плечах покойницы. На утро после бессонной ночи на сознание он был арестован.

Окруж приговорил Николая к 6 годам лишения свободы, а Ярового к 3 годам изоляции.

Евг. Попов.

ПО ТЕЛЕФОНУ № 4-70

Безработица у нарпитовцев. Из 1378 членов союза нарпит 69 чел. без работных. Для улучшения быта без работных союз намеревается открыть столовую и ночлежный дом, но дело тормозится отсутствием подходящего помещения.

Семейный вечер слепых. Общество слепых 24 мая устраивает в помещении 1-й школы семейный вечер для своих членов. Семейный вечер слепых устраивается впервые.

Юридические курсы для татар. Предполагается открытие юридических курсов для татарского населения. Курсы будут выпускать защитников татар для обслуживания татарского населения сельместностей.

Дом отдыха для работников рабкоопа. Союз рабкоопа арендовал для своих членов дачу на Бассандайске. Дача состоит из 10 комнат. Дачный сезон открется с 1 июня.

Получено сообщение, что лошадь томской госконюшни «Догонка», отправленная в Омск на сибирские испытания, дорогой пала от воспаления легких.

— 25 мая музтехникумом намечается постановка полностью оперы «Русалка».

СЕГОДНЯ ОТЧЕТНЫЕ СОБРАНИЯ ГОРСОВЕТА

Кто идет на собрания

Нарпит. — Рабочие и служащие, об'единяемые местоком № 1 и 3 и члены их семей — в клубе коммунальников (Ленинский пр., № 5), в 7 час. Докл. тов. Тумаков, сод. т. Кузнецов.

Профсоюз пищевиков — Рабочие и служащие госмельницы, дрожжаводов горбойни и члены их семей. **Неорганизованные граждане,** прожив. по Ереневской ул., Водяной, по Коммунистическому пр. — от Воиновского пер. до конца по Набережной озера и по пер. Бурдуковскому, Вильяновскому, Войновскому, Заозерному, Картасовому Акуловскому, Знаменскому, Нижнему лугу, по Филевской ул. и безработные, проживающие во 2-м районе — в коридуре госмельницы (Филевская ул., № 85) в 6 час. Докладчик тов. Демьяни, содокл. т. Тарабыкин.

Рабпрос — Рабочие и служащие и члены их семей, об'единяемые местокомы № 4, 11, 16 и коллективы: мед техникума, стройтехникума, 5 школы 7-летки, детдома водников — в клубе сознаниршколы (Приютно-Духовский пер.), в 6 час. Докл. тов. Климов.

Профсоюз местного транспорта и химиков. — Рабочие и служащие и члены их семей к-ры «Транспорта», частные извозопромышленники (МК № 2), химфармлаборатории, одиночки и без работные, об'единяемые союзом МТ и химиков. **Неорганизованные граждане** г. Томска прожив. по Загорной ул., Воскресенской ул., Белой ул., Кривой ул., и Кривому пер. — в клубе строителей (ул. Розы Люксембург, № 13), в 5 час. Докл. тов. Белоусов, содокл. тов. Филиппов.

Учащиеся СТИ, строительный факультет, **и граждане города,** неорганизованные в профсоюзы, проживающие по Пирогоской ул., Бутковской от начала до Аппоиаиарьевской ул., Бульварной — от начала до Аппоиаиарьевской; Ярдыковской — от начала до ул. Белинск.; Герценовской — начала ул. Белинск.; Советской ул., Тимирязевскому пр., артгородок, Лагерном саду, проживающие в СТИ: в горном, химическом и физическом корпусах — в Актовом зале университета, в 6 час. веч. Докл. тов. Кроль, содокладчик тов. Демидов.

ЧТО СЛУЧИЛОСЬ

Из колбасной артели инвалидов (М.-Королевская, 5) в апреле было похищено на несколько сот рублей окороков. Вчера по этому делу задержана мы Карымова, Анкатулин, Асбалмов и член колбасной артели Герасимов, совместно обокравшие эту колбасную. По этому же делу привлечен к ответственности Гайзанский, скупливший украденные окорока.

Похищены вещи из квартиры гр. Русина (2 Вокзальная, 55). Воры залезли ночью через окно.

Подкинут ребенок 3-хнедельного возраста на крыльцо квартиры гр. Тарасева (пер. Батенькова, № 13).

ПО ОКРУГУ.

В дер. Нащеново, Богородского р., начальник пристергоня гр. Петров 17 лет, убил свою сестру Марию 7 лет.

Справочные цены на 15 мая 1928 г., по которым Госбанк продает и покупает облигации госзаймов.

	Продаж. цена	Покупа. цена
1-й гос. б-ров, выигр. заем 1922 г. за облиг. в 5 руб. . .	4—67	4—65
Госуд. выигр. заем 1927 г. за облигацию в 100 руб. . .	120—75	118—75
Госуд. 10% выигр. заем 1927 г. за облиг. в 25 руб. . .	25—28	25—18
6% „Заем Индустриал." за облигацию в 25 руб.	26—71%	24—61%
3-й госуд. крестьян. выигр. заем 27 г. за облиг. в 3 руб.	—	5—01
2-й госуд. 6% выигр. заем 1924 г. за облигацию в 5 руб.	5—02%	5—00%

Зам. редактора В. МАЖАРОВ.
Издатели: Окружком ВКП(б), Окрисполком и Окрпрофбюро.

ПОЧТОВЫЙ ЯЩИК

Судкопи. К., Н—к, К-лин. — Корреспонденции: «Не умеем беречь время», «Нужно взяться за борьбу с растратчиками рабочего времени», «Плохо с отчетностью», «Рабочие не слышат о своих решениях», «Больше самодеятельности должны проявлять профсоюзы» — «Основной вопрос профессиональной работы — опора на профактив» и «Готовьтесь к переворотам профдеятелей» не пойдут. Они все общего характера, не подкреплены на одним фактом, ни одним примером.

Малахову (С.-Серта), **М. В.** (Н.-Тропицов) (Мариинск)—первомайский материал запоздал.

Ворону (Мариинск). — Корреспонденции о заведующем домом крестьянина и предложение рабКОВ поставны на расследование.

Пауку (Мариинск). — Бросьте писать анонимные письма. С критикой стихов в «Красном Знамени» вам на до было выступить на отчетном докладе редакции.

ИЗВЕЩЕНИЯ

— В четверг, 17 мая, в 7 часов вечера, в клубе строителей общее собрание рабочих и служащих об'единения мых томработкомом № 1 союза строителей.

Пайщики ЦРК!

С 15 мая с. г. прием новых пайщиков и паевых взносов переведен из красного уголка ЦРК в главную контору ЦРК (Ленинский пр. № 1).

Правление.

Томская окрКК ВКП(б) вызывает в часы занятий т. т. Коротенко Ф. А. Сидорова В. В. для вручения по их делам постановлений партколлегии СибКК.

Краевая СибКК ВКП(б) вызывает для присутствия на заседании партколлегии в г. Новосибирск на 17-е мая т. т. Тарасова П. Т., Балтинова В. С. Сазончика А. А.

ЖЕНАТИВ ЦРК!

— 17 мая, в 18 часов вечера, в красном уголке над магазином «Смычка», созывается совещание кооперативного актива женщин; просьба явиться всем аккуратно.

Правление

— Сегодня страхкасса выдает пособия за дни болезни по документам сданным в кассу 10 и 11 мая (№ № 751—800) и пособия безработным за 2-ю половину, не получившим таковое.

КИНО АРТШКОЛЫ (НИКИТИНСКАЯ улица, № 8)
В четверг, 17 мая, общие любимцам ПАТ и ПАТАШОН в веселой комедии.
„ВСЕ ВИДЯТ, ВСЕ ЗНАЮТ"
в 7 час. ◆ Сверх программы гастроли шутоскетчиков ВЕР и ВАС.
Сеансы: 5 и 10 час. ◆ Касса с 4 ч. ◆ Цены от 15 к. до 35 к.

ОФИЦИАЛЬНЫЙ ОТДЕЛ

Обязательное постановление № 34

Томского Окружного Исполнительного Комитета от 11 мая 1928 г.

Об изменении редакции разд. 6 обязательного постановления № 33, от 25 апреля 1928 г.

Томский Окрисполком постановил первый абзац раздела 6 обязательного постановления № 33, от 25 апреля 1928 года изложить в следующей редакции:

«Весенняя охота во средне-южной части округа на самцов: глухарей на току, без собак, и тетеревов, вальдшнепов, на тяге, на самцов; утки, всех видов и гусей (гагар) с 1-го по 20 мая, а в северной части с 5-го до 25 мая».

Председатель Окрисполкома ЗАХАРОВ.
Секретарь ЩЕРБУХИН.

Кино-театр АРС
ЗАГРАНИЧНАЯ НОВИНКА
ШУТКИ и ГРИМАСЫ
драма в 6 частях
17 мая
Начало сеансов:
1—в 5 ч., II—в 10 час. веч.
ПЕРВЫЙ РАЗ В ТОМСКЕ, ВСЮДУ ПОЛЬЗУЕТСЯ БОЛЬШИМ УСПЕХОМ, СМОТРИТЕ РЕКЛАМУ
Сверх программы: комед. в 2 части „ВЫМОГАТЕЛИ" с уч. Монти Бэнкс
Цены мест от 10 коп. ◆ Касса открыта с 5 час. вечера.
НА-ДНЯХ: „ЧЕРЕВИНИ" НА-ДНЯХ

1-Й КИНО — 2-Й КИНО
17 мая ◆◆ ИСТОРИЧЕСКИЙ БОЕВИК ◆◆
ТРИ МУШКЕТЕРА
кино-роман в 8 частях
в главн. роли ДУГЛАС ФЕРБЕНКС
◆ Начало сеансов в 7 и 9½ часа вечера ◆
Цены от 10 коп. ◆ Касса открыта с 4 час.
17 мая
РИЧАРД ТОЛМЕДЖ в новой роскошной комедии
СНИМОК НА ПЛЯЖЕ
в 6 частях
Сверх программы ПРИКЛЮЧЕНИЕ в ЭКСПРЕССЕ комедия в 2 частях
◆ Начало сеансов: в 8 и 10 час. вечера ◆

При обозе правления Томской жел. дор., пер. Нахановича, № 1 прод. две полуворотные лошади—„Вельзя", стоимостью в 200 руб. и „Звездочка" в 70 руб. Осматривать ежедневно, с 10 ч. до 11 час. утра. За сведениями обращаться в контору администр. отд., комн. № 29, главн. дороги, Ленинский пр., № 41.
2—19980 Нач. Адм. отд. МОНАСТЫРЕВ.

Утеряны документы на имя:
Гелезнова П. А. член. инвал. ЦРК, № 9041, Кулаковский Т. И. вробленист завсклада, № 15998, Клименко Ю. Ю. стр. х. конт. на присыпку, Чикинова С. И. печебн. карточка, Остроенко Г. Г. инвалид. книжка № 10, Ковалев Ю. Ю. санитарная книжка Горсинсекции, Бакунина И. Г. член. книжка союза водников № 00043.
Кедр Р. Л. удостов. личности. Черновой П. Г. член. книжка, Бунтарейш И. С. удостов. личности, выданное ОГПУ, Кореснов М. И. член. бил. ВЛКСМ № 72540. Недоченко Н. К. Красноярск. книжка, вып. Том. ВК, Ефимова С. В. член. кн. ЦРК № 2122.
Березниковская Г. В. член. книж. ЦРК, Гапченко И. Ф. членск. книж. ЦРК, № 14581.
Считать недействительными.

ОБ'ЯВЛЕНИЕ
16-го мая 1928 года, гор. Томск.
Ввиду предстоящего осенью 1928 года призыва на действительную военную службу, предлагается всем рожденным в гор. Томске и его окрестностях граждане мужского пола, родившимся в 1906 г., а также и родившимся в 1907—1908 г.г., призыв коих по разным причинам отсрочен до осени 1928 года,—представить в 1/VIII сего года в Окружвоенкомат (Набережная р. Ушайки, № 4), удостоверения о семейно-имущественном положении для оформления права на льготу по призыву.
Окрвоенком ВЕЛИЧКО. 2—306

ВРАЧЕБНЫЙ УКАЗАТЕЛЬ по гор. Томску.

АКУШЕРКА А. А. Лебедева
С 14-летней практикой.
Прием с 10 ч. до 3 ч. вечера.
Красноармейская, № 11, кв. 3.

ВРАЧ ТАЛОВСКАЯ А. П.
(б. Сенькова)
Женские болезни.
Прием с 11 ч. утра до 6 ч. веч.
Тверская улица, № 62.

ПРОФЕССОР Завадовский
принимает по понедельникам, средам и пятницам от 4-х до 6 ч. веч. НЕРВНЫЕ и ВНУТРЕННИЕ БОЛЕЗНИ. Спасская, № (нов.) 32.

ПРОФЕССОР С. А. СМИРНОВ
Переулок Макаровский пер, № 9, кв. 2, против фонтанки. Болезни зубов, полости рта, челюстей и лица.
Прием с 5—7 ч. веч.

ВРАЧ А. А. БЕРЛИН
НЕРВНЫЕ БОЛЕЗНИ
ПРИЕМ от 10—12 час. утра кроме дней отдыха
Преображенская ул., 8, кв. 3

Профессор А. А. ОПОКИН
прием по болезням хирург. уш., носа и горла.
Прием ежедневно, кроме праздников, с 5 до 6 ч. веч.
Никитинская, 4 кв. 2.
Телефон № 606.

ВРАЧ САДОВСКИЙ
Болезни половых органов (гонорея и пр.), кожн. болезни, сифилис.
Прием ежедневно 8-10 ч. утра и 4-8 час. веч.
Спасская, 22 (под с переулка), 12-1097

ЗУБНОЙ ВРАЧ М. С. ПЕЙСАХОВА
ПРИЕМ: от 10 ч. утра до 5 ч. в/ Лечение, пломбиров., искусств. зубы.
Ленинский просп., № 23.

ЗУБНОЙ ВРАЧ С. М. АБРАМОВИЧ
Пломбирование, удаление, искусственные зубы, на золотой основе.
Проспект Фрунзе (б. Нечаевский) № 87. Прием с 8 ч. ч. до 8 ч. в

ЗУБНОЙ ВРАЧ В. А. Козмина
прием больных с 12—6 вечера. Больш.-Подгорная, 15, кв. 2.
13—82005

ДОКТОР К. В. КУПРЕССОВ
Венерические ул., № 9 (Против монастыря). Прием с 5 до 8 в. веч.
Болезни кожи и венер. сифилис, гонорея (трипер), микроскопич. исслед. мочи.
Прием ежедневно, Утрем с 8—1, вечер, с 4—8, по воскресеньям—утр. с 8—12 час., вечер. с 5—8 ч.

ЗУБОВРАЧЕБНЫЙ кабинет и лаборатория искусствен. зубов
М. Я. ШИНДЕРА
Пер. Батенькова (быв. Благовещенский), № 4.
извещает, что кабинет будет закрыт, с 1 июня по 1 сентября 1928 г. Прием больных, с 1—6. Бедных бесплатно.

ЗУБНОЙ ВРАЧ Е. А. Шухатович-Муравьева
(б. ассистентка Зубовича).
Удаление зубов без боли
Прием и 11—3 и с 5—7 час.
Угол Пакгаузного пер. (быв. Монастырск.), № 3.

Багрянцев Петр Петрович
проспект Ленину Алексееву уроки. (Петров), свободить свои. Пересрес в Физкультурн. Институт, полата, № 42. 1—

Артель „Артюстарь"
с 8 мая входит в об'единение артели „Гомеч". Все суответственно предлагать в недельный срок со дня публикации.
Правление. 1—

СПЕЦИАЛЬНО-ЛЕЧЕБНЫЕ БАНДАЖИ и КОРСЕТЫ
МАСТЕРСКАЯ
Л—Е—О
Принимаю заказы всевозможных бандажей, бинт-кирасетов, бостодетов. Заказ может быть исполнен через 2 ч., бинты от 6 р. 50 к. Ул. Р. Люксембург, № 11, 12—3 ч.

Томский Окрфинотдел ОБ'ЯВЛЯЕТ, что по покрытие недоимок по государственным и местным налогам 20 мая с. г., с 10 часов, по пр. Фрунзе № 14 будет производиться продажа имущества неплательщиков Ганс Балешева М. Н., Ахмерова Х. Х., Демина П. Д., Килина Т. К., Кобырского П. А., Кочетова Д. Е., Панифова Б., Плунского Е. К., Стукова А. А., Суховейчева В. А., Ш.-Ахмина А.
ОКРФИНОТДЕЛ: Филимонов, Дербенев 1—

Контролер Томстрахкассы ОБ'ЯВЛЯЕТ что в покрытие недоим. по платежам по социальное страхование 21/V 1928 г., в 12 час. дня по ул. Ленина-Ленина, производится продажа с публичных торгов домовладения с правом застройки, принадлежащего гр. Клименку Петру Степановичу, со всеми торгов, с предложенной цены. Все желающие принять участие в торгах, обязаны до открытия торгов представить контролеру для стоимости справки в соответствии со ст. 152 гр. Уголк. РСФСР, от коммунального отдела о том, что покупатель и его супруга и несовершеннолетние дети не владеют в данной месть каменным строением
Контролер Томстрахкассы МУРАЩКИН. 1—

Окрфинотдел ОБ'ЯВЛЯЕТ, что согласно постановления ОИК'а от 8-го марта 1928 г. № 59, ожидаемые к сдаче по строительному налогу, в ОкрФО у подлежащего фининспектора. Жалобы на неправильное обложение могут быть поданы в месячный срок со дня опубликования настоящего об'явления в Окружную Налоговую Комиссию через фининспекторов. Подача жалобы не приостанавливает уплаты налога. Срок уплаты 1-го июня 1928 г.
Окрфинотдел: ДЕРБЕНЕВ, УЛИЦКИЙ 1—

Художн. В. М. МИЗЕРОВ организует ЛЕТНИЕ ГРУППЫ ПО РИСОВАНИЮ и ЖИВОПИСИ (группы детей и взрослых). Работа на открытом воздухе. Видеть в воскресенье с 10—12 ч.-с. и четверг с 5—7 ч. веч. Тимирязевский, № 14. 2—19920

Принимаю мережку, вспошивание, вязание. Ленинский пер., № 8. 2—19940

ВНИМАНИЮ ПУБЛИКАТОРОВ!
В кредит принимаются все об'явления, публикующиеся в газете сроком не менее одного месяца. Все остальные об'явления принимаются только За НАЛИЧНЫЙ РАСЧЕТ
КОНТОРА.

ДОМ продается. Малая-Кирпичная, № 18. 2—19934

КВАРТИРЫ.
Цена за строку об'явл. 25 коп.

Отд. комната Лермонтовская, № 19, кв 1 1—
Отд. комната изолирован., без кухни, Красноармейская, № 39, кв. 1. 1—
По случаю болезни переуступаем в неограниченное пользование комнату пр.-12, часов, мастер Фанберг. 3—19952
Нужна отдельная квартира 2—3 комнаты с кухней, ванной, в центре города, Р. Люксембург, № 61, кв. 1, Тейдерович. 2—
Нужна квартира в 2—3 комнаты Ленинский пр., д. № 38, Зверонову. 2—
Нужна квартира 3 небольш. комнаты, с кух., желат. в рабочем (белгата или Уральск. обл.). Ст. Тайгов II заказ № 1 участ-ще Кокотинской. 2—19973
Нужна квартира в 2—3 комн. с кухней, удобств. Сообщ. артиллов Мошенинов.

ПРЕДЛОЖЕНИЕ И СПРОС ТРУДА.
Цена за стр. об'явл. предлож. тр. 15 к., спрос тр. 25 к., об'явл. кустарей 15 к. за строку.

Подготовка в ВУЗ'ы. Все заниматели в 95 г. м. большинство в 26 и 27 г. поступили. Ленинский пр., № 34. (Переулок Пакгаузного пер., № 3). 1—17805
Готовлю специально к поступлению в ВУЗ'ы и Техникумы. Тимирязевский пр., № 28, кв. 3. Вход с 3-х до 7-ми час. вечера. 2—19811
Нужна прислуга за няньку, без ночевки, не приход. Предпочтение обрусевшей. 1—
Ищу место прислуги, или лишнюю ремесл. Пер. Батенькова, № 8, кв. 2 1—

Томск. Типография издательства «Красное Знамя», Тимирязевский пр., № 2.
Тираж 13500