Электронная библиотека (репозиторий) Томского государственного университета
http://vital.lib.tsu.ru

Цена 5 коп.

Пролетарии всех стран, соединяйтесь!

ГОД ИЗДАНИЯ 11-й

КРАСНОЕ ЗНАМЯ

Ежедневная газета Томского Окружкома ВКП (б) Окрисполкома и Окрпрофбюро

СУББОТА, 29-го ДЕКАБРЯ 1928 г.

АДРЕС редакции: пл. Ленинский, ул. Ленская. ТЕЛЕФОНЫ: Редактор . . . 5-12 Общий 5-10

№ 301 (2970)

АДРЕС КОНТОРЫ и типографии: Тимирязевский 2. ТЕЛЕФОНЫ Контора . . . 5-20

ПОСЛЕДНИЕ ТЕЛЕГРАММЫ

ИВАНОВСКИЕ ТЕКСТИЛЬЩИКИ ПРИНЯЛИ ВЫЗОВ ЛЕНИНГРАДА.

ИВАНОВО - ВОЗНЕСЕНСК. Ленинградские текстильщики вызвали иваново-вознесенских текстильщиков на перелицу - соревнование по перевыборам советов. Вызов принят. На предприятиях Иваново - Вознесенска проходят перевыборные митинги. Рабочие Сосновской мануфактуры обязались поголовно участвовать в перевыборах и вызвали на соревнование ленинградский завод имени Халтурина.

44 РАБОЧИХ БРИГАДЫ — В ДЕРЕВНЮ НА ПЕРЕВЫБОРЫ.

БАКУ. Состоялись торжественные проводы 44 бригад бакинских рабочих, посылаемых в уезды Азербайджана. Состоявшееся собрание рабочих бригад послало телеграмму Калинину, в которой говорится, что рабочие бригады едут в село для того, что бы помочь деревенской бедноте провести перевыборы советов.

На Тверском вагоностроительном заводе организована сборка вагона на прерывным потоком. В результате этого за девять месяцев достигнуто экономии около 700 тысяч рублей.

Осоавиахим СССР признал необходимым объединить московские модельную планерную и воздухоплавательную школы в авиационный техникум в составе пяти отделений: модельного, авиационного, воздухоплавательного, моторного и летного.

ЗА ЧЕТКУЮ КЛАССОВУЮ ЛИНИЮ

Лишение избирательных прав явилось одним из наиболее сильных средств нашей классовой политики в перевыборы советов.

Решительно мы отметили все классово - чуждые нам группы и элементы и тем лишаем их возможности не только попасть в советы, но и воздействовать на ход самих выборов.

Но избирательные комиссии, в руках которых это орудие находится, должны уметь им пользоваться и применять согласно той классовой политики, которую осуществляют партия и советская власть в городе и деревне.

Гарантией этому должен быть состав самих избирательных комиссий.

В них нужны люди с твердой большевистской закалкой, умеющие отличить классового врага и правильно провести линию партии. Комиссии должны обеспечить права батрачества, бедняков и середняков в перевыборную кампанию. Но практика показывает, что состав комиссий не всегда отвечает этим требованиям.

Из числа сел поступают сведения об искажении классовой линии сельскими избирательными комиссиями, при чем в районах иногда в этому относится снисходительно или что еще хуже, не замечают ошибок выборщиков комиссий. Некоторые избирательные комиссии не находят кулака.

Сибирская краевая конференция ставила задачу перед всеми деревенскими организациями и сельской общественностью — знать поименно каждого эксплоататора, кулака, рантьера.

Эта задача не выполнена. Практика работы многих избирателей это доказывает.

До сих пор еще не усвоено то положение, что перевыборная кампания идет в условиях самой ожесточенной классовой борьбы.

Даже случаи прямого кулацкого насилия и проявления кулацкой активности не могут отрезвить некоторых сельских работников.

Они продолжают думать, что можно обойтись без борьбы, полюбовно и мирно разрешить острые политические вопросы.

Такое примиренчество ведет к прямому прикрытию кулаков и прорывам на классовом фронте.

Другие факты доказывают о политической неучтивости некоторых избирателей, которая ведет к другому роду искажениям.

Есть случаи лишения избирательных прав середняков и бедняков.

Встречаются формальные нарушения порядка избирательных кампаний и политическая [illegible] ность.

Хуже всего то, что эти ошибки не научились на местах быстро и прямо исправлять.

Мы должны требовать, чтобы избирательные комиссии, искажающие классовую линию, немедленно переизбирались и очищались от негодных членов, играющих на руку кулаку и создающих трения и в наших отношениях с середняками.

Вышестоящие организации и особенно партийные органы на селе и в районе несут полную ответственность за работу избирательных комиссий.

Чувство этой ответственности должно обязать к более внимательному руководству и быстрому исправлению ошибок в таком важном деле, как лишение избирательных прав и во всех последующих мероприятиях по проведению перевыборной кампании.

ВОЙСКА АМАНУЛЛЫ УСПЕШНО ПРЕСЛЕДУЮТ ПОВСТАНЦЕВ

Отряд самолетов разгромил укрепления мятежников в Чарикарской долине

Правительственными войсками занят гор. Пагман

ТАШКЕНТ. По последним сведениям из Кабула, правительственные войска Афганистана под личным руководством заместителя падишаха, военного министра Мохамед-Вали-Хана после артиллерийской подготовки повели наступление, в результате которого повстанцы были выбиты из Даруль-маманской долины. Поздно ночью была занята командующая над Кабулом высота Багибала — главный опорный пункт повстанцев. Правительственные войска, развивая успешное наступление, продвигаются вверх по Пагманской долине и находятся уже в 10 километрах от Пагмана.

Правительственные войска, наступающие на север в чарикарском направлении, заняли ряд высот к северу от Кабула.

В результате успешных действий правительственных войск, повстанческий фронт, находящийся в трех километрах от столицы отброшен уже на 20 километров. Войска, вызванные правительством из северных провинций, вступили в бой с повстанцами у перевала Хаван и продвигаются в чарикарском направлении навстречу казульским войскам.

На восточном фронте правительственные войска удерживают Джелалабад и Гандамак. В Джелалабадской провинции ведется агитация, руководимая из-заграницы, за присоединение этой провинции к княжеству Сваат, расположенному к востоку от района восстания в прилегающей к Афганистану северо - западной пограничной провинции Индии.

КАБУЛ. Наступление афганских правительственных войск на кабульском фронте продолжается. В ночь на двадцать шестое правительственными войсками занят Пагман. На чарикарской дороге продолжается преследование противника, находящегося, примерно, в тридцати километрах от Кабула.

26 декабря отряд самолетов успешно бомбардировал Чарикар и некоторые укрепления Чарикарской долины находящиеся еще в руках повстанцев. Военный госпиталь в Багибала, где до 24 декабря находился главный штаб повстанцев, совершенно разгромлен. Разграблено имущество ряда кишлаков, находящихся вокруг Кабула.

В Кабуле живо комментируется тот факт что между главарями повстанцев и британской миссией, находившейся в районе их операций, все время поддерживались оживленные сношения.

ЭВАКУАЦИЯ ИНОСТРАНЦЕВ ИЗ КАБУЛА.

ЛОНДОН. Агентство Рейтер сообщает: «По сообщениям из Пешавара, английские военные аэропланы эвакуировали из Кабула еще 22 человека женщин и детей итальянских, турецких, германских, английских и персидских служащих афганского правительства».

ТЕКСТИЛЕИ ГЕРМАНИИ ВОЗМУЩАЕТ ПРЕДАТЕЛЬСКОЕ ТРЕТЕЙСКОЕ РЕШЕНИЕ

5 проц. прибавки к зарплате вместо 15

БЕРЛИН. Третейское решение по конфликту в западно - саксонской и восточно - тюрингской текстильной промышленности Германии, касающееся свыше 350 тысяч текстильщиков, объявлено обязательным. Решение предусматривает увеличение зарплаты на пять процентов вместо требуемых 15-ти. Объявление решения обязательным вызвало возмущение среди текстильщиков.

Начались забастовки горняков в Сент-Этьене

ШАХТОВЛАДЕЛЬЦЫ ОТКАЗАЛИСЬ ПОВЫСИТЬ ЗАРПЛАТУ.

ПАРИЖ. Начались назначенные унитарным (революционным) профсоюзом горняков на 2 декабря забастовка горняков в Сент-Этьене (центр большого промышленного района во Франции). Бастующие требуют повышения заработной платы на пять франков в день при всех категориях. Шахтовладельцы отклонили требование, ссылаясь на перепроизводство угля в Европе и падение цен на нефть. Шахтовладельцы угрожают заменить рабочих «катастрофическими» последствиями забастовки. Реформисты отвергают этот аргументации.

Поход безработных на Лондон генсовет намерен сорвать

ЛОНДОН. Генсовет тред-юнионов опубликовал заявление по поводу предполагающегося весной 1929 года «похода» английских безработных на Лондон. Заявление указывает: «Ни один из профсоюзов, принадлежащих к конгрессу тред-юнионов, не поддерживает похода, почему в высшей степени маловероятно, что генсовет при знает это начинание».

АРЕСТ ПРЕДСТАВИТЕЛЯ ЛИГИ БОРЬБЫ С ИМПЕРИАЛИЗМОМ.

ЛОНДОН. По сообщению из Индии, власти арестовали генерального представителя Лиги борьбы с империализмом и угнетением колониальных народов, на всеиндийском конгрессе профсоюзов.

В РЯДЕ СЕЛЬСОВЕТОВ ЮРГИНСКОГО РАЙОНА КУЛАКИ НЕ ЛИШЕНЫ ИЗБИРАТЕЛЬНЫХ ПРАВ

Юринский райизбирком, зная об этом, не принял никаких мер к выявлению кулаков. Надо проверить работу избиркомов.

В Юргинском районе сдают классовые позиции

На ряду с крайностями в лишении избирательных прав, в некоторых селах это лишение отсутствует вообще.

Вот несколько характерных фактов по информационным материалам, поступающим в окризбирком.

Председатель каштаковского сельсовета, Вьюрнского района, гр. Алин заявляет: — У нас кулаков нет! Чего с этим делом возиться? И рекомендует председателю сельизбиркома никого не лишать права голоса.

Совсем не оказалось лишенцев по зоновскому, глинковскому и изаковскому сельсоветам, Юргинского района. Сельизбиркомы такое положение мотивируют тем, что лиц, подлежащих лишению, нет.

Характерно, что к этому взгляду сельизбиркома волей или неволей присоединяется и юринский райизбирком. В своем своде, в указании на факт отсутствия лишенцев в этих селах, он комментирует: «Указанные сельсоветы самые малые по численности и слабые по экономике».

Вместо того, чтобы срочно принять меры по выяснению истинного положения дела на месте, проверить все факты, мобилизовать с бедротой и т. д., юргинский райизбирком «несумняшеся» солидаризируется с решениями местных комиссий.

Если проследить сводку Юргинского района, дальше, то «верхогляДство» райизбиркома станет вполне понятным. Пункт 5 говорит: «Ооо - бых проявлений кулацких элементов в избирательной кампании не наблюдается. разве только имевший место один случай с анонимным письмом в б.-ямском сельсовете, в котором угрожалось председателю сельсовета, что «ой, если ты докажешь самогонщикам, то доживай себе пулю в лоб».

Полное благополучие в Юргинском районе! Кулаков там нет, «особой» кулацкой активности не проявляется! Благодать, да и только!

И все это после того, когда нашей и избирскими газетами не раз отмечалось особое обострение классовой борьбы в Юргинском районе. «Благополучие» с классовой борьбой в Юргинском районе на основе последних дан ных райизбиркома мы можем с уверенностью объяснить ничем иным, как только отсутствием политического чутья у местных работников.

Какой «особой» кулацкой активности хотят дождаться юргинские товарищи, понятным остается только для них.

Это заставляет нас серьезно ставить вопрос о тщательной проверке работы юринского избиркома. Эти факты заставляют нас немедленно заговорить о том, что в разрезе этих фактов должна быть проверена работа остальных избиркомов.

Забвение вопросов классовой борьбы может привести только к тому, что на отдельных участках мы будем иметь серьезные прорывы классового врага.

Зн.

Как помещика...

— Лишить голоса как помещика! Так формулировал свое постановление председатель Селиванского сельизбиркома, Юринского р - на. И органа резолюция выросла против фамилии крестьянина, бывшего батрака Фесенко.

— Лишить, лишить... — подтверждали остальные члены комиссии и сельсоветчики.

— Так, граждане, никакой и не помещик и сроду им не был — доказывал Фесенко.

— Позволь — перебивали его в сельсовете, коли это по документам известно.

— Так я же у помещика батраком только работал. И мать у него в работницах всю жизнь жила.

— Вот, вот, — ехидно улыбались в сельсовете. — Вот мать-то у него жила; а ты-то от матери.

Фесенко развел руками.

— И без нас я знаю, что мать от помещика зачала. Да ведь я-то все равно с матерью жил.

— Все равно. Если ты от помещика, стало быть и сам помещик.

И пошел бы Фесенко в помещики на всю жизнь, если бы списки лишенцев не попали, как полагается, в райизбирком.

Там, конечно, отменили.

ТОРГОВАТЬ С СССР

Газета „Варшавска" о польско-советских отношениях

ВАРШАВА. Польское эсеровское агентство сообщает: «Газета «Варшавска» посвящает статью позиции нового правительства по отношению к СССР. Газета указывает, что в результате недостатка рынков сбыта капиталистов в настоящий момент обращается на Россию.

Основываясь на целой серии фактов, в том числе и на речи Литвинова в которой говорилось что советы не ведут пропаганды за пределами границ СССР газета «Варшавска» высказывает убеждение, что все это доказывает, что мы накануне перемены позиции по отношению к СССР. Это не может быть безразлично для Польши — ближайшей соседки СССР, имеющей уже давнюю традицию торговых отношений с Россией, подтвержденной в СССР дипломатическим отношения уже восемь лет. В настоящее время, когда международный капитал готовится к мирному экономическому продвижению к СССР, надо спросить себя, — извлекли ли мы все выгоды из нашего политико-географического положения».

АНГЛИЯ ДОЛЖНА ПОСЛЕДОВАТЬ ПРИМЕРУ ГЕРМАНИИ.

ЛОНДОН. Либеральная английская газета «Дейли Кроникль», комментируя результаты советско - германских экономических переговоров, пишет: «Преимущества, предоставляемые германцам по сравнению со всеми остальными иностранными коммерсантами, настолько велики, что все иностранные коммерческие отправители в СССР в будущем, пожалуй, будут производиться через посредство германских агентов, если только остальные державы не последуют германскому примеру. Правительство Болдуина, пишет газета, как будто намерено в течение иностранного времени итти по пути отказа возобновить отношения с СССР». В заключение газета высказывает мнение, что английское правительство должно последовать примеру германского правительства.

ТОРГОВЛЯ С СССР ДЛЯ ЛАТВИИ ИМЕЕТ ОГРОМНОЕ ЗНАЧЕНИЕ.

РИГА. Орган немецкой буржуазии издающийся в Латвии, «Ригаше Рундшау» приходит итоги первому году действия советско - латвийского торгового договора. Газета констатирует, что все первоначальные ожидания оказались необоснованными. СССР не выполнил все обязательства, взятые по договору. Отметив огромное значение договора для хозяйственной жизни Латвии, газета констатирует, что ни один из заключенных Латвией торговых договоров не дал таких благоприятных результатов, как договор с СССР.

ЦК АМЕРИКАНСКОЙ КОМПАРТИИ

за решительную борьбу на два фронта

НЬЮ - ЙОРК. Пленум ЦК коммунистической партии (компартии Соединенных Штатов) принял резолюцию, а которой требует усиленной борьбы с правой опасностью и троцкизмом. Принятые пленумом тезисы выдвигают в качестве основных ближайших задач партии борьбу против военной опасности, подготовку к защите СССР от империалистической войны, пролетарскому партии и усиление работы среди негров.

ИЗОБРАЖЕНИЯ ПО РАДИО.

Лаборатория ленинградского треста слабых токов приступила к массовому выпуску аппаратов для передачи изображений по радио системы директора этой лаборатории инженера Шорина. Эти аппараты в отличие от заграничных обладают упрощенной конструкцией и могут быть использованы каждым радиолюбителем для передачи рисунков, схем, чертежей

На снимке: **Первый выпущенный лабораторией аппарат для передачи изображений по радио.**

Будут открыты новые детучреждения на 2500 ч.

КАЖДЫЙ ВЫПУСКАЕМЫЙ ВОСПИТАННИК ПОЛУЧАЕТ ПОМОЩЬ В СУММЕ 100 РУБЛЕЙ.

МОСКВА. В текущем году сеть новых детских учреждений увеличивается на 2500 человек, преимущественно для профессиональной подготовки подростков. Каждому воспитаннику, выпускаемому на самостоятельную жизнь, будет оказана помощь в размере 100 рублей — на обмундирование, снаряжение жилой площадью, оплату пакового и членского взноса в колхозах и так далее. В сельских местностях организуются мастерские для подростков в целях удержания на месте детей в возрасте от 13 до 16 лет и подготовки из них кустарей.

Против искажения классовой линии

Одной из ответственнейших задач избирательной комиссии является составление списков избирателей и списков лиц, лишенных избирательных прав. Необходимо изолировать от участия в перевыборах всех эксплоататоров, всех кулаков. В то же время необходимо внимательно и серьезно отнестись и к тем категориям избирателей, которые при формальном подходе к вопросу могут быть отнесены к числу лишенцев.

Мы имеем ряд случаев именно такого формального подхода к вопросу о лишении избирательных прав. Кожинский сельизбирком Каларского района, где всего 466 избирателей, внес в список лишенцев 84 человека. В числе их оказались и вдовы-бедняки, которые, якобы, содержат постоялые дворы. На самом же деле они по нужде пускают ночевать прохожих в город крестьян.

После пересмотра этого вопроса райизбиркомом в этом сельсовете все еще осталось 72 человека (23 двора) лишенных избирательных прав. Мы высказываем предположение, что здесь ошибка исправлена не до конца.

В Зачулымском районе в ежинском сельсовете избирательных прав лишен бедняк с женой, как «подкулачник». Здесь же лишен избирательных прав крестьянин - активист с женой, который 18 лет, живущий от отца отдельно, по той причине, что его отец десяток лет тому назад вел контр-революционную работу.

В Юргинском районе произошел анекдотический случай. Здесь избирательных прав лишен человек, болевший венерической болезнью.

Такое неправильное, формальное, порою бюрократическое отношение сельизбиркомов к вопросу лишения избирательных прав может создать у крестьян - середняков мнение, будто партия и советская власть лишает избирательных прав середняка и даже бедняка.

Такого рода факты являются крупной политической ошибкой.

Необходимо проявить максимум чуткости к избирательным правам среднего крестьянства.

Лишение избирательных прав середняка по суть-дела является прямой помощью кулаку. Кулак может вербовать себе сообщников в этой серединке и тем подкрепить свои позиции.

Районные и окружная избирательные комиссии должны усилить двое внимание вопросу лишения избирательных прав и быстро и чутко реагировать на всякие искривления в этом вопросе.

Б.

Началась отчетная кампания по Анжер.-Судженскому району

АНЖЕРСКИЙ СОВЕТ ПЕРЕД ЛИЦОМ ШАХТЕРОВ.

АНЖЕРКА (по телефону от нашего корреспондента). По Анжерско-Судженскому району началась отчетная кампания советов. Первый доклад о перевыборной кампании сделанный предгорсовета тов. Красовским в «Доме Шахтера», собрал очень много горняков. Отчетная кампания советов начинается с 18 января.

Перевыборы намечены на 1 февраля и заканчатся 24 февраля.

К докладу председателя горсовета горняки отнеслись очень внимательно. Задавали много вопросов: «Почему в прошлом году было 826 лишенных голоса, а в этом 162?». «Откуда идет рост себестоимости угля?». «Может ли шахтер, имеющий четыре дома голосовать?». «Почему в школах не хватает места для детей шахтеров а в больницах нет коек для горняков?», «Почему в каждом доме на каждых шинок?».

После доклада драмкружок шахты 9—10 дал постановку пьесы «Шлак».

Англо-китайский договор

ЛОНДОН. Агентство Рейтер сообщает: «Англо - китайский договор, подписанный на днях в Нанкине предоставляет Китаю полную таможенную автономию, но предусматривает что китайское правительство не должно применять по отношению к английским гражданам в Китае налоговые или таможенные пошлины, отличающиеся от общего порядка. Торговля британских судов в китайских водах должна основываться принципом наибольшего благоприятствования. Применяется принцип наибольшего благоприятствования по отношению к английским товарам. Точно также этот принцип будет применяться к китайским товарам на британских территориях».

Полиция в Китае задержала пароход Совторгфлота

ШАНХАЙ. По сообщениям китайских газет, китайскими властями задержан пароход «Сыбирь», арендованный Совторгфлотом, совершающий регулярные рейсы между Шанхаем и Владивостоком.

Пароход задержан якобы на основании донесения китайского консула во Владивостоке о том, что в числе пассажиров на пароходе находятся русских и много китайских коммунистов. 25 и 26 декабря на пароходе на проверку обыск. По сообщению газеты «Фар Истерн Таймс», 50 китайских пассажиров задержаны, как «подозрительные».

Арестован русский помощник капитана парохода. Властями задержаны два гроба, в которых, по данным властей, якобы спрятано оружие.

Провокационное сообщение о „коммунистическом тайном складе оружия" в Бессарабии

ПРАВИТЕЛЬСТВО МАНИУ ЖАЖДЕТ ВОССТАНОВИТЬ СИСТЕМУ ЖАНДАРМСКОГО ТЕРРОРА.

ВЕНА. Румынские газеты сообщают о раскрытии в Бессарабии тайного склада оружия, с большим количеством взрывчатых веществ, пулеметов, винтовок и амуниции. В связи с этим арестовано четверо. По сообщению их разных склад якобы принадлежал под большой коммунистической организацией, находящейся в Балте. По мнению всех сопоставимых кругов раскрытие тайного склада оружия подстроено хитрой чтобы дать предлог правительству Маниу покончить с «коммунизмом» введенным в Бессарабии в время выборов и восстановить систему осадного положения и жандармского террора.

ДИРЕКТИВЫ VIII С'ЕЗДА ПРОФСОЮЗОВ

МОСКВА. Передаем в сокращенном виде решения восьмого всесоюзного с'езда профсоюзов.

По докладам ВЦСПС с'езд вынес решение, в котором предлагает ВЦСПС в дальнейшем сочетать политику в области зарплаты с реальными возможностями социалистической промышленности и необходимостью обеспечения дальнейшего роста материального уровня всего рабочего класса. С'езд предлагает ВЦСПС обеспечить более высокий рост зарплаты в тяжелой индустрии, а также принять ряд мер к дальнейшему вливанию резервов в зарплату квалифицированных и неквалифицированных рабочих.

С'езд предложил всем профсоюзам обеспечить все необходимые мероприятия для дальнейшего роста производительности труда рабочих, ведя систематическую борьбу за усиление трудовой дисциплины.

С'езд одобрил деятельность ВЦСПС в области международного профдвижения направленную к установлению братских связей с рабочим классом всего мира.

По докладу Куйбышева о пятилетнем плане развития промышленности, с'езд отметил, что пятилетний план обеспечивает наиболее быстрое развитие тяжелой индустрии и соответственное развитие и переоборудование отраслей, производящих средства потребления с целью смягчения затем и преодоления товарного голода. Со стороны ВСНХ и плановых органов должны быть приняты все меры к тому, чтобы при окончательном распределении ассигнований на капитальное строительство была учтена необходимость максимального использования производственных возможностей индустриальных районов и республик.

С'езд обращает особое внимание на крайнюю важность создания и развития новых производств (авто - авиастроение, химическое машиностроение, искусственное волокно и так далее), используя для этого последние достижения мировой техники.

С'езд считает необходимым усилить воздействие промышленности на увеличение товарности и повышение урожайности сырьевых культур и улучшение качества первичной обработки всех видов сырья.

Пятилетний план должен включать в себя такую реконструкцию транспортного хозяйства, которая предусматривала бы усиление постройки новых железных и шоссейных дорог, обновление паровозного и вагонного состава железных дорог, увеличение судового тоннажа и водного транспорта.

По докладу Орджоникидзе о работе НК РКИ по рационализации и оздоровлению аппарата с'езд в своем постановлении целиком поддерживает предпринимаемую РКИ работу по проверке советского аппарата и отмечает его не чуждых элементов. С'езд считает, что проверка аппарата должна проходить при прямом участии широкой пролетарской общественности и в первую очередь профсоюзов. С'езд предлагает РКИ совместно с ВЦСПС разработать практические мероприятия, отражающие советский аппарат от засорения его чуждым элементом и возвращения в него лишенных с работы в порядке общественной проверки советского аппарата. В связи с работой по оздоровлению советского аппарата перед профсоюзами встают особо сложные задачи по выдвижению рабочих, работниц и служащих на числа лиц, принимающих активное участие в общественной работе, — на советские и хозяйственные должности. Работа профсоюзов по выдвиженцам должны принять более массовый и планомерный характер.

По докладам Любимова и Поздняева о кооперативном обслуживании рабочего потребителя, с'езд указал, что наиболее неотложной задачей потребкооперации является рационализация и переоборудование ее торгово - технической базы. Потребкооперация должна расширить свою торговую сеть, более рационально обкладывать существующие магазины, улучшить складское хранение, расширить транспортные средства и провести ряд других мероприятий с целью улучшения обслуживания потребителя и повышения качества отпускаемых продуктов. Особое внимание должно быть обращено на упорядочение распределения среди потребителей недостаточных товаров.

По докладу зам. наркомтруда Тольятти с'езд отметил, что наем рабочей силы в дальнейшем должен итти по линии расширения практики заключения договоров с хозорганами, преимущественного направления на работу членов союзов и сосредоточения лишка работней силы на биржах труда. В частности необходимо разрешить вопрос о предоставлении льгот лицам, перебрасываемым в порядке заселения района в связи с развивающимся там строительством. В практику работы бирж труда необходимо внести больше общественности, привлекая профсоюзы к ведению биржи безработных. Необходимо, чтобы Наркомтруд и профсоюзы усилили культурно - просветительную работу среди безработных, организовывая различного рода курсы, школы, культурные встречи, самодеятельности, игры и так далее.

По отчету делегации ВЦСПС в Профинтерне с'езд поручил делегации продолжать повременному своевременно и чутко реагировать на все происходящие в мировом рабочем движении события, мобилизовывая пролетариат СССР для проявления международной классовой солидарности во всех серьезных экономических и политических выступлениях рабочего класса капиталистических стран.

В Юргинском районе сдают классовые позиции

На ряду с крайностями в лишении избирательных прав, в некоторых селах это лишение отсутствует вообще.

Вот несколько характерных фактов по информационным материалам, поступающим в окризбирком.

Председатель каштаковского сельсовета, Вьюрнского района, гр. Алин заявляет: — У нас кулаков нет! Чего с этим делом возиться? И рекомендует председателю сельизбиркома никого не лишать права голоса.

Совсем не оказалось лишенцев по зоновскому, глинковскому и изаковскому сельсоветам, Юргинского района. Сельизбиркомы такое положение мотивируют тем, что лиц, подлежащих лишению, нет.

Характерно, что к этому взгляду сельизбиркома волей или неволей присоединяется и юринский райизбирком. В своем своде, в указании на факт отсутствия лишенцев в этих селах, он комментирует: «Указанные сельсоветы самые малые по численности и слабые по экономике».

Вместо того, чтобы срочно принять меры по выяснению истинного положения дела на месте, проверить все факты, мобилизовать с бедротой и т. д., юргинский райизбирком «несумняшеся» солидаризируется с решениями местных комиссий.

Если проследить сводку Юргинского района, дальше, то «верхогляДство» райизбиркома станет вполне понятным. Пункт 5 говорит: «Ооо - бых проявлений кулацких элементов в избирательной кампании не наблюдается. разве только имевший место один случай с анонимным письмом в б.-ямском сельсовете, в котором угрожалось председателю сельсовета, что «ой, если ты докажешь самогонщикам, то доживай себе пулю в лоб».

Полное благополучие в Юргинском районе! Кулаков там нет, «особой» кулацкой активности не проявляется! Благодать, да и только!

И все это после того, когда нашей и избирскими газетами не раз отмечалось особое обострение классовой борьбы в Юргинском районе. «Благополучие» с классовой борьбой в Юргинском районе на основе последних данных райизбиркома мы можем с уверенностью объяснить ничем иным, как только отсутствием политического чутья у местных работников.

Какой «особой» кулацкой активности хотят дождаться юргинские товарищи, понятным остается только для них.

Это заставляет нас серьезно ставить вопрос о тщательной проверке работы юринского избиркома. Эти факты заставляют нас немедленно заговорить о том, что в разрезе этих фактов должна быть проверена работа остальных избиркомов.

Забвение вопросов классовой борьбы может привести только к тому, что на отдельных участках мы будем иметь серьезные прорывы классового врага.

Зн.

В горизбиркоме

УТВЕРЖДЕН СПИСОК ЛИШЕННЫХ ИЗБИРАТЕЛЬНЫХ ПРАВ.

На заседании 27 декабря горизбиркомом утвержден список лишенных избирательных прав по гор. Томску.

В список включены домовладельцы, не занимающиеся общественно - полезным трудом, имеющие доход не менее 40 рублей в месяц. Таких лиц в Томске учтено 630. Кроме того, в список лишенцев прав включены все торговцы. Их оказалось свыше 2500 человек. К числу же торговцев отнесены бакалейщики, занимающиеся торговлей на барахолке и виде профессии. В списки лишенцев не вошли ни вкладчики, торгующие по бесплатным патентам, торгующие сайками в разнос. Общее число лишенных избирательных прав по гор. Томску около 3200 чел.

КОМСОМОЛЬСКИЙ ПЕРЕВЫБОРНЫЙ КАРНАВАЛ.

Шестого января днем городские организации комсомола проводят по городу карнавал под лозунгами перевыборной кампании в советы. Все ячейки разбиваются на шесть кустов при чем каждый куст будет иметь свой маршрут. В карнавале примут также участие и все школы 2-й ступени, оркестры, лыжники, автомобили с летучками и др.

ОТОВСЮДУ

— Совнарком РСФСР решил организовать при Наркомзаграве опытную станцию по рационализации фарма - цевтического производства. Для содержания станции учреждается отчисление - ния от чистой прибыли аптечных учреждений.

— Пронесшийся недавно шторм на Каспийском море причинил значительные убытки населению Астраханского округа и Калмыцкой области. В связи с этим Совнарком РСФСР отпустил ныне - волжскому краевому исполкому 50 тысяч рублей на оказание помощи пострадавшим. 100 тысяч рублей разрешено израсходовать из средств Нижне - Волжского края.

— Согласно приказа Реввоенсовета СССР, во всех частях Красной армии открываются двухгодичные вечерние общеобразовательные школы для малограмотных красноармейцев. Обучение проводится в добровольном порядке. До сих пор в Красной армии ликвидировались только неграмотность, теперь вводится ликвидация малограмотности. На обучение отпущено в этом году 250 тысяч рублей.

— Японский минвундел распорядился распустить муниципальное собрание в Токио, ибо там обнаружились скандальные дела политического характера. В связи с этим арестовано уже около половины членов собрания.

— Все заводы и фабрики в Севастополе оба дня «рождества» полностью работали. Большая часть заработка перечислена на сооружение памятника Ленину.

— Персидское правительство внесло в меджлис (парламент) законопроект об обязательном лишении всех религиозных обществ и сектантов права выступают против него.

— Открылся в Ленинграде всесоюзный с'езд астрономов. Председатель ответует профессор казанского университета Яковкин.

— В Ленинград прибыла из Риги группа латвийских студентов для ознакомления с научными учреждениями и достопримечательностями Ленинграда.

— Специальный трибунал в Риге закончил дело 15-ти коммунистов, обвиняемых в принадлежности к запрещенной рижской организации политической компартии. Трибунал приговорил одного обвиняемого к каторге на 15 лет, одного—на 12 лет, остальных на разные сроки от 8 лет до одного года.

— По сообщению центрального органа румынского рабочего-крестьянского блока «Инайнте» газете в Кишиневе выходит новая рабочая газета — орган кишиневской организации блока под названием «Рабочая и крестьянская Правда». Газета выходит на русском языке.

Электронная библиотека (репозиторий) Томского государственного университета
http://vital.lib.tsu.ru

40 новых групп бедноты организовано в Болотнинск. районе

Болотнинский район ВКП(б) и парт. ячейки повседневной работы по бедноте и батрачеством не вели и исключали о них в момент отдельных кампаний. Великие собрания проводились лишь по прошествии всех разобранных вопросов с ними. Все это играет падают на хлебозаго[illegible], налог, посевную кампанию. Вопросы местного, практически по порядку ставились лишь выезжающ[illegible] районным работникам. Вся [illegible] выполнения сельского хозяйства, и подъема индивидуальных бед[illegible] хозяйств в большинстве слу[illegible] не ставились.

[illegible] отдельных советских, кооперативных и общественных организаций и отдельных работников имеется случаи [illegible] по классовой линии в отношении бедноты и батрачества в недостойна работы с беднотой и батрачеством.

Доли бедноты и батраков не приняли [illegible] в школу после того, как они были заполнены детьми зажиточных. Не везде используются фонды кооперирования бедноты. Беднота не привлекается к распределению кредитов, к развертыванию самокритики, к вопросам улучшения аппарата. [illegible] большинство группы по [illegible] неправильно. Некоторые из них включили в свой состав всю бедноту, часть середняков и даже зажиточных. Все это результат недостаточного руководства со стороны райкома и партийных ячеек. При проведении смотра организовано 46 новых групп.

М. Л.

40 тыс. рублей за год выдетело на ветер

Нужно использовать отходы при убое скота

(В порядке предложения).

Государство, изыскивая экспорт-[illegible] ресурсы, затрачивает большие средства на организацию специальных заготовительных и регулирующих аппаратов. Но наша общественность, за[illegible] заготовительные, а подчас и клеймит [illegible] организации не проявляют [illegible] должного внимания к максимальному использованию сырьевых ресурсов [illegible] государственного экспорта.

[illegible] заготовку кишек, для за[illegible] этого сырья организована це[illegible] армия сборщиков агентов, а [illegible] бесчетно для заготовителей [illegible] и не в руки хотя бы частни[illegible], которые выбрасывается. Выбра[illegible] потому, что свой контрагент [illegible] бойни, под ку[illegible] на дворах и т. д. с исключительной целью набивать госналоги.

[illegible] мясоедный год по Томску на бой [illegible] 12 тысяч голов рогатого скота, [illegible] бойни 23 тысячи. Овец [illegible] 1800, а вне бойни 1200. Это [illegible] за то, что 35 тысяч комплек[illegible] не попало в руки государ[illegible] уменьшило экспорт на 35 ты[illegible], а 23 тысячи пар рогов и [illegible] дали бы государству [illegible] рублей, а всего 20600 рублей. По [illegible] скорняковым запрещен[illegible] городской зоне производить убой [illegible] боен. А кто его выполня[illegible] никто! А если поточное [illegible], то от этого «никто» го[illegible] теряет колоссальные сум[illegible].

[illegible] скота под кустом производит [illegible] бойня ему не с руки, так мо[illegible] сделать его обороты и обложить [illegible]. Мясо-контрольная станция [illegible] заключено с социального [illegible] своей клиентуры и у нас [illegible] идут под маркой крестьянина. Че[illegible] мясо-контрольную станцию в Том[illegible] за три летних месяца прошло [illegible] крупного рогатого скота 2130 [illegible] — 4300 штук.

Спекулянтов, кто же торгует, кто [illegible] скот вблизи города и со [illegible] незаконным мясом [illegible] на рынок? Исключительно торговцы и не крестьяне, а если послед[illegible] бывает, то в таком количестве. Мясо-контрольная станция [illegible] мясо безответственно где забит скот. А отходы, а кишки, рога, копыта, хвосты — это не ее дело.

Так было, но не так должно быть. Нужно воспретить клеймить на мясо контрольной станции мясо от скота, убитого в стороне и спрятанного. Крестьяне должны соблюдать установленную зону. Заготовителей сырья нужно обязать построить район[illegible] бойни. Плату за убой для крестьянина снизить не на 20 процентов, а на 50 процентов, а может быть и больше.

Тогда получим полную возможность вести санитарно-ветеринарное наблюдение за мясопродуктом, выпу[illegible] скотом на рынок, полную утилизацию отходов от убоя и тем самым увеличим и улучшим экспорт.

И. В. П.

Организацией красных обозов ударим по кулаку!

Наперекор кулацкой агитации беднота и середняки продают хлеб государству

Два обоза за два дня

(Село Уртам, Вороновского района).

На снимке крестьяне с. Уртам, организовавшие коллективную сдачу хлеба государству.

15 декабря по инициативе потребщества было созвано собрание пайщиков с вопросом о необходимости продажи хлеба государству. После доклада присутствующие внесли предложение об организации коллективного обоза. Сразу же нашлось желающих принять участие 18 человек и обоз уже на другой день был организован.

После продажи вечером организована небольшое торжество. Устроили митинг и спектакль. Крестьяне остались довольны и охотно взялись за организацию второго обоза. В один вечер вновь нашлось желающих продать хлеба около 75 центнеров. Крестьяне заявляют: «Наше потребобщество должно быть примерным и участвовать в кампании на лучшего для государства».

Цод.

А вот здесь продолжают спать.

(Дер. Корчуганово, Поломошинского района).

Приехал уполномоченный потребобщества. Созвал собрание. Пришел и председатель сельсовета.

Собрание началось, а предсельсовета, как будто его и дело не касается. Залез на печку и заснул. К концу собрания растолкали. Спрашивают его мнение. А пред только рукой машет: —Все равно мы хлебозаготовки не когда не выполним».

С такой работой председатель сельсовета вряд ли действительно что выйдет. Тем более, что он сам первый ни фунта не продал государству.

Не пора-ли такому преду избирателям дать легонько по шапке! Не по[illegible] важности хлебозаготовок—[illegible] не понимать важности вообще советской работы и залат момента.

Запоздалый.

Третий красный обоз от правии Алтаповцы и Ивохинцы.

Открытие отделения потребобщества в дер. Алтала, Вороновского района, беднота и середняки ознаменовали организацией третьего по счету за этот год коллективного обоза по продаже хлеба.

Инициативу показала беднота вынеся об этом постановление на бедняцком собрании. Присоединились и середняки. Всего в обозе было 24 подводы. Среди них 5 подвод, нагруженных бедняками - женщинами и красноармейцами. Обоз украшен красными флагами.

Организовав этот третий красный обоз, беднота, середняки и женщины Алтала и Ивохино вызывают последовать своему примеру все остальные села Вороновского р. Ни фунта частнику, весь хлеб продать государству!

М. Гусаров.

Беднота и середняки голосуют за самообложение

В с. Варюхино будет тре тий учитель.

По вопросу о самообложении крестьяне с. Варюхино и Алаево, Коларовского района, вынесли постановление: «Самообложение провести на 25 проц.». Эти 25 проц. будут распределены следующим образом: в школу будет принят третий учитель, 10 проц. отчисляется в рик для постройки районной опорной школы и 5 проц. на улучшение фельдшерского пункта. В дер. Алаевой на эти же средства будет дооборудован народный дом и приобретен необходимый по жарный инвентарь.

Варюхинцы и алаевцы вызывают следовать своему примеру остальные селения района!

С. Пащенко.

Будем с теплой школой и хорошим колодцем.

(Дер. Карбышева, Коларовского р.).

На днях состоялось общее собрание по вопросу о самообложении. Подку[illegible] хотели провалить положительное решение вопроса и предлагали: «Провести по мере возможности».

Их предложение беднота и середняки не поддержали. Общее собрание вынесло постановление: «Провести самообложение в размере 25 процентов с налогового рубля. На собранные средства отремонтировать школу и построить общественный колодец».

Временный.

В селах Мариинского района должен быть телефон.

На средства собранные от самообложения в нынешнем году. между селами Мариинского района должно быть оборудовано телефонное сообщение. Нацменоская дер. Кубаева первая откликнулась на это предложение. Крестьяне вынесли постановление провести обложение на 25 проц. и налоговому рублю.

Кубаевские крестьяне вызывают последовать своему примеру все остальные села района.

Мариинский район должен быть с телефоном!

В. Алтайский.

35 рейсов — 900 километров

Товарищи-физкультурники! Вы от отсчета от жизни. Окружаемыми по зорком окружены все ваши достижения. Ваши советы и руководители физкультуры настолько неповоротливы, что не могут угнаться за вашими быстро катящимся днем.

Учитесь! Учитесь внедрять физкультуру в широкие слои масс, особенно в деревне! Ведь вы еще совсем не можете похвастаться методами своей работы среди крестьянства. Вам никогда не иметь таких успехов как хотя бы начинскому кредитному товариществу.

Судите сами. Разве не деревенский физкультурной точки зрения следующий факт. Правление кредитного товарищества в течение уже полуторых лет ведет и наблюдает работу по хождению от с. Колмогорово до с. Начи-ой инка Чегаева. Чегаев совершил дорогу больше 35 рейсов между этими селами пройдя уже около 900 километров. Правда, в качестве приза или чего другого правление обещало выдать Чегаеву ссуду на покупку коня, но что значит приз! Жаль, в лице правления кредитки даже и 35-рейсовый пробег считает недостаточным.

Говорят, Чегаев не выдержал. Последний его рейс состоялся в декабре и закончился пневком по адресу правленцев. Говорят, что Чегаев принужден был продать последнюю коровенку, лишь бы иметь хоть какую-нибудь клячу. Наконец, говорят, что правление надеется на повтор достигнутого рекорда.

«На корову, мол Чегаев хорошую лошадь купить не сможет. Раз пробег, два..., а там, глядишь, и сдохнет кляча. Опять состязания продолжать не будут».

Однако дело не в этом. Факт 35 рейсов остается фактом. Где можно найти еще такой основательный пример выносливости?

Не верите? Валяйте удостоверь в том сами. Организуйте экскурсию в с. Колмогорово, Поломошинского района. Спросите бедняка Чегаева, Ужа жут сразу.

Заодно посмотрите и на правленцев начинской кредитки. Это не далеко. От Колмогорово всего 12 километров.

Проверьте! А не хотите — пошлите экспертную комиссию. Только проку рора или представителя РКИ захвати те обязательно. Так сказать, для авторитета.

Письма из деревни

3 тысячи рублей дали крестьяне села Поперечного, Юргинского района, на постройку в своем селе нар дома. Недостающую сумму в 300 рублей обещал дать рик, но этого еще не сделал, благодаря чему задерживается окончание постройки.

А. С.

1200 рублей паевых взносов поступило за 3 месяца в начинском потребобщество. Этому способствовало то обстоятельство, что общество всегда имеет в достаточном количестве крестьянские товары.

Глаз.

Единогласно было принято решение крестьянами дер. Малоюмах, Мариинского района, о покупке и перевозке помещения под школу. В последнее время часть кулаков под влиянием агитации кулака Слободова отказалась от этого и просит рик перечислить их к другому совету. Рик отнесся к этому невнимательно и дал распоряжение привлечь эту часть кулаков к перевозкам в последнюю очередь.

Нужно эту ошибку исправить, иначе постройка школы затянется.

Рогатка.

Делегатки села Нарыма коллектив по приобрели сепаратор, воспитывают трех беспризорников, содержат буфет в народке, который дал за год 100 рублей прибыли. На отчетном собрании работа делегаток признана удовлетворительной. В новый состав избрано 38 женщин. Им дан наказ, но в этом наказе упущен вопрос об огра[illegible] пьяных.

Трухаев.

Большой интерес к учебе проявляют крестьяне дер. Лавровой, Коларовского района. Ликпункт посещает 40 человек главным образом молодежь. Население охотно несет расходы по содержанию ликпункта. Нужно поставить вопрос о постройке в этой деревне школы.

4003.

Ни одной кино-передвижки не было с марта месяца в Вороновском р-не. Крестьяне не довольны такой работой окрполитпросвета.

Дубровский.

40 центнеров чистосортного овса получил в рождественский сельско-хозяйственный кружок (Ишимского р.) от коллективной запашки. На деньги вырученные от продажи овса приобретается литература и племенной бык.

П—т.

Только три кредитн. товарищества из 35 по округу составили годовой отчет за 1927-28 год. Точно также не остается чего ожидать и от других. Сельбанк обратился за содействием в этом вопросе к районным организациям.

Удешевить строительство не менее, чем на 11%

МОСКВА. Совет Труда и Обороны обязал ВСНХ СССР, ЗКОО союзных республик и кооперативные организации понизить стоимость промышленных сооружений в 1928—29 году не менее, чем на 15 процентов по сравнению с истекшим годом. Стоимость жилстроительства должна быть снижена не менее, чем на 11 процентов против истекшего года.

ВСНХ СССР поручено обязать строительные организации удешевить строительный сезон не менее, чем до 7 месяцев с непременным условием наиболее полно и планомерно распределить работы на месяцы строительного сезона.

На Воронежском паровозо-ремонтном заводе проводится показательный смотр производственных совещаний.

ВОРОНЕЖ. На паровозо-ремонтном заводе идет смотр производственных цеховых совещаний. Для популяризации смотра используются заводская радиостанция, все цехи радиофицированы [illegible] радиоприемниками. Ежедневно издается заводская печатная газета «Рывок» освещающая ход смотра. Газета бесплатно раздается рабочим и рассылается во все железнодорожные мастерские СССР.

Наркомпуть Рудуэтак прислал смотровой комиссии телеграмму, в которой сообщает, что смотр на заводе является показательным для всех железнодорожных узлов СССР.

Наказ анжерских горняков Правительству

Собрание анжерских и судженских горняков в количестве 2000 человек, заслушав отчет правительства СССР, сделанный тов. наркомпросом А. В. Луначарским работу правительства одобрило и дало ему наказ:

Увеличить капитальные вложения в Кузнецкий каменно - угольный бассейн, ускорить строительство Тельбесского металлургического завода, все мерно содействовать машиностроению расширить и рационализировать транспорт Сибирского края, в частности ускорить постройку Енисейск. железной дороги.

[illegible] обращаются к правительству с просьбой увеличить ассигнования на культурно - просветительные нужды. Усилить карательную политику в отношении хулиганов и шинкарей.

В постановлении шахтеры заверили правительство: «Горняки приложат все силы к поднятию производительности труда и снижению себестоимости продукции».

Увольнение из армии призывников 28 г.

МОСКВА. По распоряжению Наркомвоенмора, красноармейцы призыва 1928 года, прослужившие ранее в армии один год в строевых или два года в нестроевых частях, будут уволены из армии осенью 1929 года.

2 января—тираж займа 1922 г.

МОСКВА. Со второго по шестое января в политехническом музее будет производиться 13-й тираж выигрышей первого пятилетнего выигрышного займа 1922 года. В тираже будет разыграно выигрышей на 800 тысяч рублей, в том числе одна выигрыш в 100 тысяч рублей, один в 50 тысяч рублей и два по 25 тысяч.

Вновь открытый завод «Триер» в Во[illegible]ске стал выпускать триеры, работающие не хуже заграничных.

За ленинскую непримиримость к уклонам от большевизма

Под знаком борьбы с уклонами

(Из резолюции совещания ишимского районного и ячейкового актива).

По докладу о борьбе с правым уклоном совещание, отмечая правильность политики партии и ее ЦК в области перестройки народного хозяйства, считает вполне верными решения ноябрьского пленума ЦК ВКП(б)

Совещание особое внимание уделил от вопросу борьбы с правым уклоном и примиренческим к нему отношению, отмечая ряд случаев наличия таких моментов среди партийцев своего района. В резолюции подчеркнута полная неосуществленная борьбы с «левым» уклоном.

Практическим предложением совещание выдвинуло: тщательно проработать эти вопросы на ячейковых собраниях, включить их в работу кружков самообразования и политпоиск и др.

Часть коммунистов Молчановского района держат нейтралитет в борьбе с кулаками

На состоявшемся совещании молчановского районного актива по вопросу о борьбе с правой опасностью и примиренчеством выступило 16 товарищей.

— Я не согласен — заявил тов. Ам[illegible]барцев — о тем, что нужно помогать бедноте, середняку в индивидуальном порядке. Они окрепнут и станут нашими врагами.

Тов. Шкуратов наличие правого уклона в деревенских ячейках подкрепил такими примерами. В дер. Тунгусы на собрание бедноты приш[illegible] зажиточные и выставили свои кандидатов в совет. Присутствующие коммунисты «спасовали», а часть даже голосовала за кулацких кандидатов. Нашлись и такие, которые сохранили «нейтралитет».

В этой же деревне кулаки сорвали делегатское собрание, к чему присутствующие коммунисты отнеслись равнодушно.

Ряд других товарищей заявил: не редко работники кооперативных и хозяйственных организаций теряют классовое лицо. Они превращаются в торгашев, не заботясь о массовой работе с бедняком и батрачеством и их союзником—середняком, не оказывая им помощи.

[illegible] партийцы, смыкающиеся с кулачеством на почве пьянки. Эти виды уклонов не знают. Некоторые они такают, что работа среди женщин стоит их в смешное положение. Находятся партийцы, которые «неоргнизатора» дают кличка вроде: «сельматрёшка».

В районе кулаки засели в маслоартелях и их никто не беспокоит. Яркий пример этому стрешневская маслоартель.

По вопросу о коллективизации некоторые партийцы говорят: «Мы приветствуем коллективизацию, но сами в коллективы не пойдем». И не идут.

Районное совещание приняло решение повести самую решительн. идеологическую, а в некоторых случаях и организационную борьбу с такого рода партийцами.

Очищая свои ряды от разложившихся, сросшихся с кулачеством коммунистов мы будем сказало совещание полнять их за счет батраков, бедняков и лучшей части середняков.

Разбойничий триумвират

(Единый фронт попа, буржуа и социал-предателя)

Правительства на годичном собрании «британского общества по распространению евангелия» премьер-министр Великобритании мистер Болдуин заявил: «Если-б у меня не было уверенности в том, что в результате этой работы (по распространению евангелия и проведения решений) наступит день, — может быть через миллион лет — когда царство божие (читай — капитала) распространится по всему миру, я не мог бы работать и немедленно отказался бы от должности премьер-министра».

В таком адресованном проповедям [illegible] евангелической школы, мистеру Идлеру, Томпсону, бывшему [illegible] Соединенных Штатов Америки Кулидж пишет: «Наше общество и наше правительство целиком основаны на учении евангелия. Если бы вера в это учение исчезла среди большинства населения страны, то мы не смогли бы удержать на то, на другое от гибели».

В зависимости от сложившихся [illegible] обстоятельств, западная буржуазия поручала своим верным [illegible] попам, проповедовать [illegible] идеи и распространять [illegible] иные лозунги. До мировой [illegible] [illegible] предательской политикой так называемых «рабочих вождей», капиталисты нашли нужным и возможным переменить свою прежнюю политику. Вместо старого метода открытых выступлений против предателей (профсоюзов) она задалась целью, посредством подкупа социал-предателей и при помощи попов, уничтожить классовую сущность профсоюзов. Лозунгом «мир в промышленности» и этим превратить их из органов классовой борьбы в подсобный орган капитализма.

Для достижения «промышленного мира» в Англии был создан комитет, в который входит желтые лидеры тред-юнионов во главе с Тернером, Томасом и Клинком и представители капитала во главе с химическим магнатом Альфредом Монцом (теперь он уже лорд Мелчет) и крупнейшим шахтовладельцем, маркизом Лондондерри. Подобные комитеты под различными названиями были созданы почти во всех капиталистических странах мира. В Северной Америке задача капиталистов облегчается тем, что идея компанейских союзов там давно уже получила благословение реакционных тред-юнионских лидеров.

В создании и новой мирной [illegible] [illegible] [illegible]

Электронная библиотека (репозиторий) Томского государственного университета
http://vital.lib.tsu.ru

ЗАМЕТКИ НА ПОЛЯХ

ИНТЕРЕСНОЕ ЗРЕЛИЩЕ

Повторяю по крупным вопросам, заседание правления томского Цк'а перешло к разным. Кто-то зевнул.

— Что там дальше?

— Сущие пустяки. В столовой № 2 за четыре месяца разбито 500 тарелок, 800 стаканов и прочей мелочи на тысячу с хвостиком.

— Посетители?...

Руководящий работой столовой член правления тов. Зиненко обиделся:

— Где там вашим посетителям столько упробить. Кашка у них тонка. Наши, Штат. Хотите расскажу?

Присутствующие оживились:

— Интересно...

— Замечательно! Пальчики оближете... Вот как сцепятся сотрудники столовой между собой ругаться, так сейчас же от слов переходят к тарелочной аргументации... Да вель как отстаются-то! Целыми стопками.

По лицам заседавших расплылись улыбочки.

13 ЧЕРВОНЦЕВ

— На мой век бюрократов хватит, — сказал Яцковский, клади в карман 13 полевых червонцев.

Аккерок, шахтер заинтересовался.

— Смыл что-ли где?

— Самым законнейшим образом получил из кассы аккерского горсовета. Дело так обстояло: Приняли меня в горсовет на службу. Конечно, двухмесячный испытательный стажем. А какой я к шуту работник? Никогда им не был, ну вышибли они меня. А только приказ об увольнении бюрократы во время не написали, а с опозданием. Испытательный то срок кончился. Ну я, конечно, в суд... И вот они червончики то, тут за все: за вынужденный прогул, за отпуск, за «здорово живешь» и вообще за глупость людскую.

ГОРЬКАЯ ОБИДА

— Не ценят изобретателей, обижается [illegible] Маслосоюза.

Эти люди правы: Они на деле доказали старались изобрести новый вид

надгробных памятников. И изобрели. Построили в дер. Сухая Речка Томского северного района солидных размеров здание, пристроили к нему внешкаф. «Молодильный завод» заколотили он окна досками, а ниже вывески сделали надпись:

«Здесь утроблены полторы тысячи рублей. Мир вашему праху дорогие червончики».

Выкладывать их в постройке этого завода с какой нибудь другой целью нельзя, так как в Сухой Речке молока нет и никогда не бывало. Об этом же свидетельствует и годовое бездействие завода. Исключительно ради изобретения люди строили.

КАК ОНИ СТРОИЛИ ЗАВОД

Немного истории: Правление Томской железной дороги решило выстроить у себя завод шамотных изделий. Составлялись проекты, сметы и, на конец, весь расход по постройке завода был определен в 260000 руб. с установлением твердого срока постройки к 1-му мая 1927 г. В силу этого срока на работе допускались перерывы рабочих, перебои на материалы и пр. подходит первое мая, а работа оказалась выполненной только на 60 проц.

Опять правление дороги устанавливает окончательный срок 7 ноября 1927 г., т. е. ко дню десятилетия Октябрьской революции, но и в этот день удалось лишь «демонстративно посвистать в заводских гудок. После этого устанавливали еще ряд новых сроков. Однако завод для правильной эксплоатации не закончен и в настоящее время. Параллельно изменению сроков возрастал и затрата в два раза, т. е. на новые 200000 руб.

В чем же дело спросит читатель?

Да дело в том, что составленные проекты сооружения профессором по огнеупорным глинам, что в процессе работ пришлось вновь переделывать уже исполненные по проектам работы. Постройка заводской трубы обошлась в 1800 руб., тогда как ее смело можно было бы заменить экскаватором, стоимостью только всего лишь в 2000 руб. Но строители вынуждены были строить именно трубу в силу того, что уже был сделан фундамент.

Работы по постройке этого завода велись без самых элементарных строительных и технических условий. Основные сооружения возводились на недоброкачественном известковом растворе, вследствие чего сей час можно стены и фундамент разодрать руками, а сухой раствор, серый заходит в тому же низкого качества кирпичи, растирается в порошок при прикосновении к нему.

Характерным является еще и тот факт, что если бы по проекту сделали шатер над печью Мангенна, то он при первом же ожоге загорелся бы.

Выстроенная заводская ветка без согласования с отделом пути и с на рушением технических правил оказалась непригодной для движения поездов. Точно такая же история повторилась и с водопроводом. что потребовало «новых» средств на их переустройство.

Материалы не соответствовали своему назначению, в особенности, заготовленный кирпич для постройки трубы, ибо его формовка не соответствовала чертежам, а при раскружалинии сводов печи один из сводов обрушился — это явление служит лучшим показателем того, каков был технический надзор во время работы. Если «шопаво» состояло дело с постройкой завода, то о механизации его и говорить не приходится. Планы и системы отсутствуют.

Мы спрашиваем председателя правления дороги Таукьлиса, для чего на расходованы непроизводительно пол миллиона рублей, тогда когда имеется завод, который вполне удовлетворял потребности Томской ж. д. в тамотных изделиях.

Нам могут ответить так, что исходили из потребности шамотной продукции для дорог Сибири. Тогда в таком случае, почему при колоссальных затратах народных средств не увеличена пропускная способность завода, что и привело к удорожанию продукции и парализовало весь оказанный экономический эффект. Спрашивается, в чем же заключается целесообразность постройки такого завода, тем более, что Омский ж. д. ушла из числа заказчиц, заявив, что она в пределах своей дороги может получить шамотную продукцию от заводов, цены которых вдвое дешевле прейскуранта Клюквенского завода.

Отказ Омской ж. д. является ярким показателем того, что перед дорогами Сибири не был поставлен вопрос о финансировании завода в этой сумме. Если бы этот вопрос был поставлен дороги, несомненно, отказались бы от участия в постройке завода.

Виды творящиеся безобразия с постройкой завода. государственный финансовый контроль Томской дороги ровно год тому назад передал это дело судебным органам. Работые по прежнему бюрократились, в основном на одном из производственных сооружений, они негодовали: когда же будет положен конец всем этим переделкам, перестройкам и бросанию на родных денег на ветер. Привлечено было виновные общественности в газете «Красноярский Рабочий» в статье от 7 ноября 27 года, № 204, под названием «Строй. Ломай».

Наконец, красноярские рабочие дождались долгожданного суда, который продолжался в течение 16—22 ноября 1928 г. и определил обвинения по данному делу считать невиновными, а государственный финансовый контроль Томской ж. д. привлечь к ответственности, якобы, за то, что он в течение года наблюдал невормать почти на постройке и не принимал мер к их предотвращению (?!).

Получился странный результат: не нормальности судом признаны, но те, кто их допустил, оправдали, а тот, кто их выявил, привлекается за это к ответственности.

По мнению суда таким образом, выходит, что на производстве Томской дороги сидят мудрецы, а над ними ниже в виде госпиндустроя и, по тому, за грехи производства должен отвечать последний.

Вы думаете, что это я рассказываю какой-нибудь анекдот. Нет это факт.

Историю такого поставления рассматривается очень просто. Во-первых, экспертами и свидетелями были приглашены такие инженеры, которые вы были соответны. Свидетель, член правления Томской ведогороги Болдырев, отмечавший ранее в своем докладе о результатах осмотра завода целый ряд дефектов, на суде изменил свои показания и свел их на нет.

Во-вторых, одни из главных свидетелей обвинения — консультант планово-экономического отдела Томской ж. д. на суд не явился.

В-третьих, судом не были вызваны в качестве свидетелей ни рабочие, строившие непосредственно завод, ни члены ПК и ПС, ни профорганизации, которые неоднократно отмечали безответственность и халатность в постройке завода и теперь возмущаются безнаказанностью виновных в этом строительей завода.

В-четвертых, если мы обратимся к составу обвиняемых, свидетелей и экспертов и характеру их показаний, то некоторые из них (Соколов, Бавдаловский, Дриженко, Марнешоф, Скворцов и Болдырев) являются инженерами с определенной (скрыто-кастовой) и их показаниях тенденцией поддержки и выдавать друг друга, ибо они в той или иной степени были причастны к строительству этого завода.

В итоге, почему то остался открытым вопрос о причиненных убытках в сумме 8000 рублей этими же строителями Соколовым и Бавдаловским на Уярском заводе, а вина была возложена по сплетению обстоятельств на «стрелочника», т. е. на десятника, вышедшего из рабочих Анальина.

Фактов достаточно! Безответственность и головотяпство налицо. Решение же суда совершенно неполитично.

Мы умеем ценить и беречь специалистов. Но разве из этого следует, что явные виновники в вопиющей бесхозяйственности, приносящие государству огромные убытки, оставались без наказания. Чем руководствовался суд, когда он оправдал явных виновников Соколова и Бавдаловского? На этот вопрос мы затрудняемся ответить. Но на него должны ответить краевой суд и краевой прокурор.

Березовый.

14 РАСТРАТ В ГОД

Плановость вещь хорошая, но не в каждом деле она уместна. Хорошо, когда существует плановость в работе теля на ее самом годовом пути при какого-нибудь инструктора инвалидной кооперации. Но когда плановость наблюдается в таких вещах, о которых мы скажем несколькими строками ниже, получается, мягко выражаясь, безобразие, а если покрепче сказать — угощение.

За год работы по артелям инвалидной кооперации Томского округа заведгистрировано 14 случаев растрат.

Зайдите в правление окружкомписа и вам там хотя и без удовольствия расскажут:

— Растраты в наших артелях идут по плану. Первое полугодие было 7 растрат и во второе 7. Товарищи растратчики план второго полугодия выполнили на все 100 проц.

Растрат избежали только несколько артелей. Председатель союза с неизменорной гордостью перечисляет их по пальцам, при чем он ежесекунду отклевывается:

— Тьфу, тьфу, не сглазить бы.

Говорит, когда председатель является с вранлением, он молча отыскивает в телефонной книжке № уголовного розыска, а затем спрашивает:

— Где и сколько?

Пальму первенства вполне заслужила артель «Розничник». В этой артели на ее самом годовом пути при какого-нибудь инструктора инвалидной кооперации. Но когда плановость наблюдается в таких вещах, о которых мы скажем несколькими строками ниже, получается, мягко выражаясь, безобразие, а если покрепче сказать — угощение.

За год работы по артелям инвалидной кооперации Томского округа заведгистрировано 14 случаев растрат.

Зайдите в правление окружкомписа и вам там хотя и без удовольствия расскажут:

Электронная библиотека (репозиторий) Томского государственного университета
http://vital.lib.tsu.ru

29, 30 и 31 ДЕК. В ТОМСКЕ ПРОВОДИТСЯ ТУБЕРКУЛЕЗНЫЙ ТРЕХДНЕВНИК

В борьбе с туберкулезом заинтересован каждый трудящийся

Сегодня в Томске начинается ту беркулезный трехдневник. Он будет проходить 29, 30 и 31. Вечером 28 де кабря состоялось общ. заседание ко миссии оздоров. труда и быта и сов. соц. пом. при амбулатории № 2—3 На этом заседании были розданы под писные листы всем сотрудникам здравнеек, желающим принять уча стие в трехдневнике. 29 подписные листы будут распределены по местам. В эти дни в кино и те атрах будет проводиться кружечный сбор в фонд борьбы с туберкулезом. По клубам во время трехдневника бу дет демонстрироваться фильм «Ту беркулез — социальная болезнь и его лечение». 29 и 31 декабря том ская радио-станция передаст две бе седы на темы о борьбе с туберкуле зом.

ОБЩЕГОРОДСКАЯ ЛЫЖНАЯ ВЫЛАЗКА

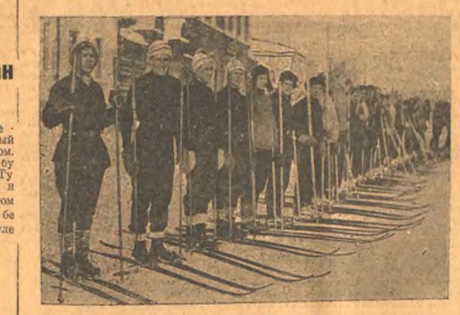

Лыжники СТИ, получившие первый приз на общегородской вылазке.

Томские лыжники открыли свой сезон общегородской массовой вылазкой на Городок, в которой участво вало свыше 200 организованных кругов ковцев.

Прибыли представители почти всех городских кружков физкультуры, но очень слабо были представлены жен щины.

Стройными рядами лыжники проде монстрировали по центральным ули цам города. В порядке жребия шере ги шли строители, потом сельхозра бочие, железнодорожники правления дороги, конвоиры медсантруппы, СТИ, ТГУ, коммунальники, кустари, совторгслужащие, железнодорожники Томска 2, водники и школа № 1.

В таком порядке прибыла к устью реки Ушайки, откуда группами разо шлись по разным направлениям, но большинство отправилось на Горо дов, где массовым катанием отмети ли открытие лыжного сезона.

За массовость и наибольший про цент использования имевшихся в кру жке лыж, были установлены премии. Первый приз—альбом Ударгандарм присужден кружку СТИ, выставшие му 46 лыжников. Следующие призы —грамоты получили кружки конму нальников и правления дороги.

Несмотря на порядочный мороз, первая массовая вылазка прошла очень удачно и была рекордной по своей массовости и организованно сти.

Комиссия наркомздрава обследовала томские лечебные учреждения

Впечатление комиссии от осмотра психолечебницы, ФТИ, и-та усовершенствования врачей и ж. д. больниц

Вчера из Томска выехала в Ново сибирск для доклада в Сибкрайисполком комиссия Наркомздрава, произ водившая обследование состояния де ла здравоохранения по всей Сибири.

Томск — последний пункт, в кото ром комиссия произвела обследова ние. Здесь были обследованы учреж дения, состояние на государствен ном бюджете: психолечебница, про тезный институт, физио - терапевти ческий институт, институт усовер шенствования врачей и попутно учреждения окраздрава.

Член комиссии Наркомздрава д-р Райхельсон поделилась с нашим со трудником своими впечатлениями о томских лечебных учреждениях.

— Психолечебница, сказала она, за последнее время подтянулась. По крайней мере мы застали там везде блестящий порядок, образцовую чи стоту. Значительно улучшилось по ложение с оборудованием больницы, с инвентарем и в особенности с боль ным бельем. Но все же лечебница переполнена и она никак не сможет удовлетворить нужды всей Сибири. По минимальным подсчетам в Сибир ии должно быть коек для психиатри ческих больных не менее 4 с полов. тысяч. Однако, край вынужден пока тут ограничиться одной томской пси холечебницей на 1200 коек.

Физио-терапевтический институт — богатое учреждение. Он оборудо ван лучше и богаче некоторых ленин градских и московских институтов. Медицинская поставлена для вполне правильна. Применяются новейшие ме тоды лечения болезней. Обращаешь ся на больницы.

Протезный институт нуждается в некоторых изменениях методов своей работы.

Институт усовершенствования вра чей имеет в Томске серьезную базу. Мнение всей комиссии таково, что его нужно поддержать и дать ему воз можность развиваться. Однако комис сия считает целесообразным разви вать лишь такие клиники при инсти туте по усовершенствованию врачей, которых нет в системе томских ле чебных учреждений. Параллельных лечебно - вспомогательных учрежде ний при институте создано не бу дет.

Ближайшая задача института — создание группы своих профессоров, в то сотрудничестве специалистами горо да по совместительству. Слушатели института в своих анкетах также вы сказываются за необходимость само стоятельной профессуры при инсти туте.

Отделение ОЗЕТ в Томске начало свою работу

Несколько лет тому назад органи зовалось общество землеустройства евреев трудящихся (ОЗЕТ) поставив шее себе целью устроить трудящих ся евреев на земле. На Украине в Ве лорусии и в Крыму сотни тысяч де сятин земли теперь обрабатываются еврейскими колонистами. В Новосибирске имеется Сибирский краевой отдел ОЗЕТа. В Омском округе име ются два еврейских колхоза и в Но восибирском округе один. Эти колхо зы неоднократно обследовались земле управлениями и колхозсоюзами и признаны удовлетворяющими своему назначению. Все работы выполняются силами самих коллективов. Первый омский колхоз (на 300 едоков) полу чил в нынешнем году урожай в 5000 пудов зерна. Колонисты до работы в колхозе земледелием не занимались. В черепановском еврейском колхозе Новосибирского округа результаты также хорошие. На Дальнем Востоке (на Амуре) отведен громадный учас ток пустующей земли (Бери - Бар - шан), куда переселяются сотни тысяч еврейской бедноты.

В Ленинграде с 15 декабря прово дится месячник ОЗЕТа, при чем ком сомольская организация взяла шефство над колонией «Бери-Баршан».

31 декабря в Томске в доме санпро света (в 4 ч. дня) будет поставлен доклад о целях и задачах ОЗЕТа. После доклада будет демонстрировать ся кино - фильм «Евреи на земле». В таком крупном культурном центре, как Томск, вновь нарождающееся об щество сумеет развернуть широкую работу и встретить поддержку со сто роны партийных, профессиональных и других общественных организаций.

Врач Сигал.

По телефону 4-70

Томским отделением Госстраха за октябрь и ноябрь с. г. по отделу го рантийного страхования, выплачено 3640 руб. за растраты, произведен ные служащими, застрахованными по гарантийному страхованию. За де кабрь пред'явлено к оплате убытков по гарантийному страхованию на 4375 руб.

Томским протезным институтом за 27—28 год изготовлено 1565 пред мета. Заказы на изготовление про теза были сделаны преимущественно томским окрадраном. Второе место по количеству заказов занял Новосибир ский округ.

Горкомхозом за 28 год зарегистри ровано в Томске домовых лошадей 730, легковых 765, велосипедов 604, мо тоциклов 10 и автомобилей 9.

На расходы по благоустройству Том ска в 28—29 году намечено 75046 руб. в том числе на перемащивание улиц 5000 руб. на ремонт бетонного моста 2500 руб. на восстановление мостиков и труб 2500 руб. и на исправление про туаров 2500 руб.

Сегодня радио-передача

18—30 — Трансляция новосибирской радиогазеты.
19—15 — Беседа д-ра Щербакова о курортах и их значении в борьбе с туберкулезом.
20—00 — Трансляция оперы музы текинжума.
1—00 — Трансляция московской ра дио-станции.
4—00 — Трансляция боя часов с Кремлевской башни в Москве через станцию Коминтерн.

СУД

УЧИТЕЛЬ-НАСИЛЬНИК ЗЕМЕЛЬ

20 июня с. поезду № 22 на ст. Тай га была принесена теплушка с пуз ными пассажирами. О этой теплушкой поехала в Красноярск экскурсия уче ников и учениц 7 гр. тайгинской ж. д. школы. Руководителем экскурсии был учитель естествознания Земель, чело век 40 лет бывший военный врач.

С первых же часов поездки Земель стал чрезвычайно много заботиться о школьниках. Отделы для них брезен товой палатки половину вагона, заи грал мальчиком входить в эту полови ну.

Среди учениц находилась К., худень кая принадлежная девочка с наклонна ми туберкулеза. Земель особое вни мание уделял ей. У К. часто разба лывалась голова. Земель давал ей ка кие то лекарства, приводившие ее в тупое безразличное состояние.

По приезде в Красноярск указанная ученица Земель за К. продолжалось. При длительные самцы себе группы экс курсантов брели куда мы задумается, а Земель забрал с собою К., разъ ехал с ней на извозчиках, уводил ее в горы и т. д. Ученики несколько раз заставали Земля в теплушке на одной кровати с К.

Вскоре после возвращения экскур сии в газете «Красное Знамя» появи лась заметка о том, что Земель во время экскурсии изнасиловал ученицу. Дело поступило к следователю. Заметка подтвердилась.

Заседание выездной сессии томско го окрсуда по этому делу в тайгин ском клубе ж. д. собрало полный зал.

— «Я просик, гр. судья, — заявил Земель — этим я объясняется мое преступление».

Суд приговорил Земля к лишению свободы на 5 лет и лишил его после отбытия заключения права занимать ся учительской деятельностью, в те чение пяти лет.

В. К.

Студенческие новости

За октябрь с. г. кооператив ТГУ ре ализовал товара на 9440 руб. а за но ябрь на 11375 рублей. Среди студен чества сильно возрос интерес к инос транной литературе. За декабрь выпи сано кооперативом до 100 названий иностранных журналов и книг.

По общежитиям университета бу дут проведены конкурсы на лучшую комнату. Между общежитиями будет проведен конкурс на лучшую поста новку воспитательной работы и обслу живание красным уголкам студенче ства.

Профисполборо университета поста вил перед правлением у-та вопрос о предоставлении восьмой аудитории для физкультурного зала. Правление у-та с этим согласилось. С будуще го года физкультура будет входить в программу как обязательный предмет.

Группа «Живой газеты» студенче ства у-та приступила к совместной работе с секцией научных работников Выход очередного № намечен на конец января.

Студконференция выдвинула перед студенчеством задачу выделить 15 процентов для внеувузовской работы. Сейчас университету выделили для этой цели уже 17 проц. Из всего коли чества томского студенчества, занятого на внеувузовской работе на уни верситетов падает 35 проц.

Профисполборо уни-тета дана заяв ка в ОДР на приобретение для студен чества 15 детекторных радиоприем ников.

КИНО

„БЕЛЫЙ ОРЕЛ"

Сценарист и постановщик «Белого Орла» Протазанов нового слова не сказал. Сюжет стар. В городе бастуют рабочие. Полиция провокирует их выступление, а потом по приказанию губернатора толпу рабочих расстреливают. Губернатор получает за это орден «Белого орла». Вагаанный из охранка провокатор убивает губерна тора.

Все это зритель уже видел в других картинах и при том в более выдер жанной идеологически обрисовке.

Спасает картину только исключени тельно блестящий подбор артистов. Типы губернатора (Каталов), сановни ка (Мейерхольд), исправника (Петров ский), провокатора (Чувелев) поданы необычайно ярко. Хорошо подобран и остальной исполнительский состав.

За исключением, пожалуй, Анны Стен, которая чересчур мелодрамати ческой трактовкой роли губернатши как то выпадает из ансамбля.

Хорошо сделаны отдельные места картины как, например, сцена рас стрела пашка в порыве, доклад са новника у царя. Окрашивает блед ность сценария также прилично сде ланный монтаж и четкая фотография.

Но все же приходится пожалеть, что такие крупные артистические си лы использованы в таком слабом сце нарии.

К.

ПОПРАВКА.

В передовой статье «Нанесем сокру шительный удар кулаку» в № 300 от 28 декабря, в третьем абзаце снизу напечатано: «Но деревенская беднота и середняки должны твердо усвоить что в их руках всемощности предотвратить повторение этих случаев... если будут зорко смотреть, знать по ложение каждого кулака и т. д. Следу ет: **знать поименно каждого кулака.**

Редактор В. ЗАЙЦЕВ.
Издатели: Окружком ВКП(б), Окружпо лком и Окрпрофбюро.

ИЗВЕЩЕНИЯ

К СВЕДЕНИЮ СОВТОРГСЛУЖА - ЩИХ.

При клубе СТО (б. кино «Арс») от крыт лекпункт. Заняты по средам и пятницам, с 6 до 8 часов вечера. По воскресеньям —с 4 до 6 вечера. Там же открывается школа малограмот ных. Запись у тов. Серебрянникова и библиотеке клуба с 5 часов до 9 ча сов вечера. **Правление.**

— В субботу, в 19 с пол. часов состоится научное заседание секции детских врачей в кабинете детской клиники.

ОБ'ЕДИНЕННОЕ СОБРАНИЕ РАБОТ НИКОВ УЧЕТА.

В понедельник, 31 декабря, в 12 ча сов дня, в Дворце Труда, (комната профкурсов) назначено собрание чле нов ОРУ, желающих слушать курс бухгалтерского. Перед собранием бу дет продолжена запись слушателей. Неявившиеся на собрание будут исключены из состава слушателей.

— В воскресенье, 30 декабря, в 7 часов вечера, в Башенной аудитории факультетских клиник назначается об'единенное заседание одонтологиче ского общества и конференции вра чей кафедры стоматологии по отчетно-научным программам:

1) **Проф. С. А. Смирнов — Об отда ленных результатах лечения гангре нозных зубов по методу Ноуе.**
2) **Д-р А. И. Прейсман — К вопросу о микробулярной анестезии.**
3) **Д-р Ступенко — К казуистике ту беркулезных периодонтитов.**

Председатель одонтолог. о-ва и кон ференции врачей каф. стоматологии, профессор **Смирнов.**
Секретарь д-р. **А. Прейсман.**

— **Культотдел ОПБ доводит до све дения всех союзов, что музеи универ ситета открыты для посетителей по воскресеньям с 11 часов до 3 часов дня. Плата за посещение: группо вые экскурсии 50 коп. с 15 чел., а с учащихся единочел 5 коп. и для ин дивидуальных 10 коп. Путевки на группо вые экскурсии выдаются в окрОНО тов. Словцовым.**

— На 30 декабря, в 5 часов вечера, в клубе совпартшколы созывается конференция слушателей комсомоль ских политкружков и кружков 2-го разря на гор. Томска.

Слушателям политкружков и круж ков, уполномоченным по политучебе пропагандистам и инструторам — явка безусловно обязательна.

АПО 2 райкома ВЛКСМ.

— Воскресная школа будет рабо тать 31 декабря, в понедельник.

Общее собрание членов сою за безбожников города Томска состоится 31 декабря в зале он окружкома ВКП(б) с 12 часов дня.

Явка членов бюро ячеек, рай бюро, окрбюро, научно - методи ческого совета, руководителей кружков, а также актива обяза тельна.

Повестка дня:

1. **Очередные задачи СБ в Том ске.**
2. **О работе с активом.**

Просьба не опаздывать.

Прид. окр. бюро СБ САВИН.

ВНИМАНИЮ ЧЛЕНОВ И КАНДИ ДАТОВ ПЛЕНУМА ТОМОКРПРОФБЮ РО.

5 января в Малом зале Дворца Тру да состоится 4-й пленум томокрпроф бюро. На повестке дня: доклады о 8-м с'езде профсоюзов и об участии союзов в перевыборной кампании со betов. Явка для членов и кандидатов пленума обязательна. Регистрация и путевки на общежитие выдаются в комнате № 53.

През. СПБ Евтушенко

— В субботу, 29 декабря, в 6 ч. ве чера в малом зале Дворца Труда со стоятся совещание работников РКК предприятий и учреждений г. Томска для заслушания доклада инспекции труда на тему «О новых правилах примирительно-третейского и судебно го рассмотрения трудовых конфлик тов и о недостатках в работе РКК предприятий и учрежд. г. Томска». Явка работников РКК обязательна.

— 29 декабря страхкасса выдает по собие на ребенка по талонам по № 1800.

— 30 декабря, в клубе ДРП, в 6 ча сов вечера, назначено собрание техни ческого персонала союза рабпрос.

Повестка:

1. Провокационные верования, суе верий и предрассудков. **Окрпрос.**

Жена и внук извещают о смерти
Василия Степановича
ИВАНОВА,
последовавшей, 27 декабря. Вынос, в субботу, в 2 часа.

КИНО ВОЕННОГОСПИТАЛЯ
В субботу, 29 декабря, ТОЛЬКО ОДИН ДЕНЬ
ЧЕРЕВИЧКИ
в 6 частях. СПЕШИТЕ ВИДЕТЬ ◆ 2 сеанса. Начало в 6 и 8 час.

КИНО! НА-ДНЯХ! КИНО!
Мировые комики
ПАТ и ПАТАШОН
В КАРТИНЕ ? ? ? ?

Открыта подписка на газету „КРАСНОЕ ЗНАМЯ" на 1929 год.
Увеличим тираж „Красного Знамени" до 25000
Выписывай свою окружную газету — 1
Тимирязевский пр. № 2.
Подписная цена:
1 мес.—85 коп.
3 мес.—2 руб. 40 коп.
6 мес.—4 руб. 60 коп.
12 мес.—9 руб.

КИНО-СИСЕРА КИНО 1 ОДНОВРЕМЕННО 29 и 30 декабря мировой фильм
БЕЛЫЙ ОРЕЛ
Начало сеансов в 1-ом кино: в 6, 8 и 10 ч., во 2-ом кино: в 5½, 7½, 9½ ч. Контр-марки и все виды пропусков не действительны
ВНИМАНИЕ! 30 декабря в кино 1 только один сеанс ДЛЯ СТУДЕНЧЕСТВА и ШКОЛ демонстрируется
БЕЛЫЙ ОРЕЛ
Начало в 7 часов дня. Принимаются коллективные заявки по телефону 616.
КИНО 2 КИНО 3 (Гор. Тайга)
29 и 30 декабря
РОДИЛСЯ ЧЕЛОВЕК
В гл. роли народн. артист республики МОСКВИН
КИНО 4 (Г. Мариинск)
29 и 30 декабря ТОЛЬКО 2 ДНЯ
3-я жена муллы

ГОРТЕАТР УКУ
Суббота, 29 декабря ◆ 11-й раз
ЧЕЛОВЕК С ПОРТФЕЛЕМ
Воскресенье, 30 декабря ◆ Вечером ◆ 5-й раз
ЗА ОКЕАНОМ
Понедельник, 31 декабря ◆ Днем ◆ ОПЕРА ◆ По удешевленным ценам
РУСАЛКА
Начало спектаклей ровно в 8 час. веч.
Продажа билетов в кассе театра, ежедневно (кроме воскресенья), с 11 часов до 1 час. дня и с 4 час. до 9 час. вечера ◆ Открыта продажа абонементов со скидкой 30% с обязатель. цены. Директор Гортеатра Н. Ф. Шидловский

Для ознакомления с каталогом и приемом подписки на все ГАЗЕТЫ и ЖУРНАЛЫ обращайте сотрудника изд-ва ИЗВЕСТИЙ ЦИК по тел. 127

Утеряны документы на имя:
Лехович Д Г кн, ЦРК кн, союза строителей.
Ешкина М В студбилет.
Разумова Р Ф кн, кн. Острогор ского кобы. № 4175.
Дорона платежный лист страх кассы.
Мановской платежн. лист страх кассы.
Лискутова билет союза водников.
Угодова Н. провизорника, удост личности.
Гаврилова Я С свид-во о негодности к военной службе и часн. бил союз коммунальника.
Винарова Р Ф кн, союза рабпросов № 77а9. врем. удост личности № 3646.
Троицкого И С удост. выд. ГПУ
Сокова А удост. выд. ГПУ
Ревякиной билет союза строителей.
Мавышева бельн. кн., рецепт, Ф. пажиной А М чек. кн. ЦРК № 1207.
Михомедевой М печебное удостоверение.
Сугтиной Д И листок на получение пособия из страхкассы.
Бычкова А Д уч. вояж. кн., выд. Арт. Полит. СВО ст. Юрга, 25/II-26 г
Костылева А С уч. кн., выдан. в Томским ОВК за № 2831.
Кимонского И С уч. вояж. кн., выд. Анж.-Судж. РИКом за № 6126.
Считать недействительными.

ПОТЕРЯЛСЯ собака — сеттер кобель. Кто найдет, тот сообщит по адресу: Ленинский пер., № 13. Лопова Н. И.

ОБ'ЯВЛЕНИЕ
Окротделом медсантруд, совместно с редакцией „Красное Знамя", в субботу 29 декабря с. г., в 7 час. веч. во Дворце Труда, комната Профкурсов, СОЗЫВАЕТСЯ СОВЕЩАНИЕ культкомиссий и редколлегий стенгазет по следующей повестке дня:
1. О перевыборах Горсовета.
2. Об антирелигиозной пропаганде.
3. О конкурсе стенгазет.
ЯВКА ОБЯЗАТЕЛЬНА.
ОКРОТДЕЛ.

В КОНТОРЕ ИЗДАТЕЛЬСТВА „КРАСНОЕ ЗНАМЯ" Тимирязевский пр., № 2.
ПОСТУПИЛА В ПРОДАЖУ КНИГА
„Резолюции ноябрьского пленума ЦК ВКП (б) 1928 г."
Цена 5 коп.
ВСЕ ЯЧЕЙКИ и РАЙКОМЫ ЗАБЛАГОВРЕМЕННО ДАЙТЕ ЗАКАЗЫ

ТИПОГРАФИЯ ИЗД-ВА „Красное Знамя" изготовляет КАУЧУКОВ, ШТЕМПЕЛЯ и МЕДНЫЕ ПЕЧАТИ Исполнение срочн. и аккуратное ПО УДЕШЕВЛЕННЫМ ЦЕНАМ

В колбасной Хайдук имеются в продаже КОПЧЕНЫЕ ОКОРОКА, от 50 к. до 95 к. фунт. Пивольская, № 21. 2-3053а

Найдены деньги во Красноярске. Спросить в редакции.

Прод. ЛОКОМОБИЛЬ 8-ми сил „Келлтон", Технической комиссией признан исноше-ности 75%. Цена по оценщику. Свободный. Кредитное Томского РИКа Кредитное

Случайно прод. новые мужск ботинки разм. 41 и новые лимные галоши на них.

Щенок прод. английск. пойнтер, семес 6 мес. Пер. 1905 г.

Прод. дамск. хорош. шерстян. пальто. Никольский пер., № 16, кв. 2. 1—

КВАРТИРЫ.
Цена за строку об'явл. 25 коп.

Отд. беспр. комната с пользованием кухней, Ново-Аченская, № 7, кв. 1. 1—

ПРЕДЛОЖЕНИЕ И СПРОС ТРУДА.
Цена за стр. об'явл. предложения, тр. 10 к., спрос тр. 25 к., об'явл. кустарей 15 к. за строку

КУПЕН Переключатель электрический 5 амперный „Красное Знамя".

По всем предметам в ВУЗ'ы и ТЕХНИКУМЫ готовит. Красноармейская, № 77, кв. 2 спросить Ивановскую. 1—

Тираж 18.000.