Электронная библиотека (репозиторий) Томского государственного университета
http://vital.lib.tsu.ru

Пролетарии всех стран, соединяйтесь!

Красное Знамя

17 июня 1931 г. № 133

Орган Томского ГК ВКП(б), ГС и ГСПС

Кулацким пособникам, не желающим сеять, дать отпор

Лучшие колхозники, передовые бедняки и середняки не только выполнили, но и перевыполнили посевные задания

Дни сева истекают. Переключившись на поздние и технические культуры, на посев силосных культур и растений—выполнить боевую весеннюю задачу

Дать Кузбассу стандартный кирпич

Институт стройматериалов обязан включиться в бой за 100 проц. выполнение качественных показателей томскими кирпичзаводами

Брак кирпича доходит до 37%

При наличии в г. Томске Сибирского института стройматериалов, при котором имеется контрольно-испытательная станция, производящая периодически (2 раза в месяц) испытания и анализ различных стройматериалов, томские кирпичные заводы по своей работе и качеству кирпича, как малость бы должны были стоять на первом месте в Сибири и быть образцовыми.

На самом деле у нас такого положения нет. На заводах нет ни одного специалиста керамика, работа идет самотеком, качество кирпича оставляет желать много лучшего, т. к. весь он с трещинами, много недожога и деформированного. Количество такого кирпича доходит до 37 проц., потерь на заводах уйма.

Зная все это работники Сибистроймаша палец о палец не ударили для того чтобы помочь производству, наладить работу заводов. Работа на производстве они предпочитали периодическое испытание кирпича, составление актов, отправку этих актов производству и этим ограничивались.

Результатом анализа взятой Сибистроймашем в декабре прошлого года пробы заводы до сих пор не имеют.

Все это говорит за то, что работники Сибистроймаша свою работу так, как этого требует социалистическое строительство до сих пор не перестроили. Свои знания и опыт из заборатории на производство не вынесли.

Часть вины за допущенный прорыв на кирпичных заводах нужно отнести также за счет Сибистроймаша т. к. он не оправдал своего назначения и вместо помощи производству, совершенно оторвался от него. Какой спрос с кирпичного, если от произведенных Сибистроймом испытаний кирпича и составленных актов? Какая польза государству от того, что несмотря на наличие лаборатории и крупных специалистов качество кирпича за время производимых испытаний нисколько не улучшилось—и далеко не удовлетворяет требованиям ОСТа 101. (всесоюзный стандарт).

С таким чинзвнчиным отношением к производству работники Сибистроймаша должны покончить. В основу своей работы нужно взять лозунг: «не производство для лабораторий, а лаборатории для производства».

Огромнейший спрос нашего гигантского строительства может быть удовлетворен при условии реконструкции нашей промышленности, а эта реконструкция может быть произведена только с помощью наших лабораторий на основе их опыта, их работы.

Томские кирпичные заводы 16—17 снабжают в большинстве кирпичем строительство Кузбасса. Не выполнив программу и давая высокорный кирпич, заводы срывают строительство Кузбасса.

Каждый работник Сибистроймаша должен себе это уяснить и своей помощью томским кирпичным заводам, вынесением лабораторного опыта на производство внести лепту в строительство Урало-Кузбасского комбината.

Мы надеемся, что работники Сибистроймаша сделают решительный поворот лицом к производству. Взяв шефство над заводами № 16—17 они помогут им ликвидировать прорыв и не только довести качество кирпича до стандартных норм, но и превысить их.

Ускорим выполнение 5-тилетки. Дадим хороший кирпич Кузбассу.

П. Турчук.

98 процентов

(Сводка за 14 июня)

Госкирпичные заводы №№ 16 17 все более-и более повышают выработку. В половине мая они давали по 25000, а за 14 июня дали 63000 штук сырца или 98 проц. плана. С пуском третьего пресса заводы должны давать по 88 тыс. сырца в день.

УСТРОИТЬ ПОКАЗАТЕЛЬНЫЙ СУД НАД ПРОГУЛЬЩИКАМИ

Для ликвидации прорыва, рабочие госкирпичных заводов объявили себя ударниками. Однако, среди рабочих-ударников нашлись лодыри-прогульщики, срывающие выполнение производственной программы.

Заклеймим позором злостных прогульщиков.

Вот их имена:

Старцева, в течение десяти дней июня прогуляла три дня, Востроснутов — три дня, Егорова — три дня, Радиченко — три дня, Голубева — четыре дня, Морочина — 4 дня, Иванова — 4 дня, Ефремов — 4 дня, Селиванова — 3 дня и Мухомедзянов—3 дня.

Рабочие госкирпичных заводов должны потребовать устройства показательного суда над этими прогульщиками.

ТЕХНИКА ГАЛИНСКОГО ПРИВЛЕЧЬ К ОТВЕТСТВЕННОСТИ

На госкирпичных заводах недавно открыли рабочую столовую. Постройка этой столовой затянулась на долгое время. Однако несмотря на это, качество постройки столовой оказалось очень плохим. Сейчас когда столовая приступила к работе, оказалось что плита сложена плохо, все время дымит, духовки не работают и требуют капитальной переделки, из-за этого столовая не выдерживает меню.

Надо за такую головотяпскую постройку техника Галинского привлечь к ответственности.

Бригада «Красного Знамени»

Закончить в срок земляные работы на Томск-Енисейской

В целях своевременного окончания земляных работ на Томск-Енисейской ж. д. Ново-Кусковский район за ключил социалистический договор с Зыряновским районом по обслуживанию 2 дистанции Томск-Енисейской необходимым количеством рабочих, обеспечивающей окончание земляных работ к 15 июля.

Срок работ с 15 июня по 15 июля взят из тех соображений, что к этому времени заканчивается массовый сев и на лета, благодаря чему и крестьянские хозяйства до 15 июля могут быть использованы на работах.

Вербовка необходимой рабсилы производится агентами Томск-Енисейской ж. д. Районные организации вокруг своевременного выполнения строительства ж. д. разворачивают массовую разъяснительную работу, чтобы облегчить вербовщикам—вербовку рабсилы.

Для того, чтобы закончить земляные работы на всем протяжении полотна ж. д. Н.-Кусковский и Зыряновский РИКи вызывает Томский Пышинский и Новоселинский районы принять участие в своевременном окончании—земельных работ на протяжении обслуживаемого этими районами ж. д. пути.

Каждый металлист „Республики" покупает облигации „Третьего, решающего" на месячную зарплату

Ни одного рабочего, служащего, ни одного колхозника, бедняка и середняка без облигации нового займа

«ПОДПИСЫВАЕМСЯ НА МЕСЯЧНЫЙ ОКЛАД И ВЫЗЫВАЕМ «СИБИРЬ» ДРОЖЗАВОД И МЕЛЬНИЦЫ» — ЗАЯВИЛИ РАБОЧИЕ «РЕСПУБЛИКИ».

Рабочие завода «Республика», обсудив информацию о выпуске нового займа «Третий решающий год пятилетки» единогласно решили всем подписаться на заем в размере месячного заработка, что составляет по заводу четыре тысячи рублей. Первый взнос с первого августа.

Реализованного займа «Пятилетка в четыре года» на руках у рабочих завода «Республика» на 1800 рублей.

РАБОЧИЕ ОБРАЩАЮТСЯ ЧЕРЕЗ «КРАСНОЕ ЗНАМЯ» КО ВСЕМ РАБОЧИМ И ИНЖЕНЕРНО-ТЕХНИЧЕСКОМУ ПЕРСОНАЛУ «СИБИРИ», ДРОЖЗАВОДА И МЕЛЬНИЦЫ ПОСЛЕДОВАТЬ ИХ ПРИМЕРУ.

— Мы выражаем уверенность в том, говорили рабочие «Республики», что весь пролетариат Томска, за ем им. «Третьего решающего года пятилетки» реализует в размере своего месячного заработка

За новые 1040 и 518. За быстрейшее построение социализма.

Злостно срывающие сев отвечают перед пролетарским судом

"Второй большевистский сев будет успешно проведен тогда, когда масса колхозников, бедняков и середняков будет мобилизована на преодоление тех трудностей, которые ему сейчас переживаем, особенно в недостатках семян, тягловой силы и т. п.

Там, где сельские советы, правления колхозов сумели по-большевистски подготовиться к посевной кампании, там сев проходит успешно, есть такие колхозы, которые выполнили с успехом свой посевной план. Наряду с этими есть и такие сельсоветы и колхозы, руководители которых к такой ответственной работе, как посевная кампания, отнеслись спустя рукава, а порой даже вредительски.

Председатель колхоза „Серп и Молот", рыбаловского сельсовета, Карбышев Павел, со времени организации колхоза, т. е. с 8 марта до сего времени не поставил вопроса об обобществлении имущества и лошадей колхозников. На 720 руб. колхозных денег были приобретены корма, эти корма развозили по домам, в результате чего колхоз, в момент подготовки к севу, остался без кормов. Лошади к севу оказались не подготовленными, уменьшились их производительность.

Несмотря на наличие в колхозе 21 середняцкого хозяйства, семенные фонды засыпаны колхозниками всего лишь в размере на 39 га, в то время как посевная площадь, принятая колхозниками—59 га.

Карбышев был на курсах руководителей колхозов и хорошо знал, что семена для посева должны быть изысканы внутри самого колхоза, однако, он ничего конкретного в этом отношении не сделал, даже сам Карбышев и его заместитель полностью не засыпали семена, несмотря на то, что эта возможность у них была.

В результате этих безобразий сев по колхозу „Серп и Молот" проходит позорно медленно, есть собственнические настроения, соседние колхозы сумели обеспечить себя семенами в большем количестве, а „Серп и Молот" этого не сделал.

Бедняков, желающих вступить в колхоз, не принимали в виду того, что они не могли внести всех сто процентов семян.

Карбышев за преступно-халатное отношение к посевной кампании предстал перед пролетарским судом.

Нарсуд приговорил Карбышева Павла к лишению свободы на два года.

Маковинский сельсовет был принята контрольная цифра посева в 529 га, а на 5 июня засеяно только 177 га, или 33,4 проц. всего принятого плана. Это обстоятельство сигнализирует о полном срыве весенне-посевной кампании. Все это произошло из-за слабости и преступной халатности со стороны Маковинского сельсовета, а, главным образом, со стороны председателя Дашкевич, его заместителя Романенко и члена сельсовета Тимошенко.

С их стороны не было принято абсолютно никаких мер к обеспечению выполнения посевного плана. Отсутствовал учет потребности семян для посева. Планы дворов не проведены, семена своевременно отсортированы не были. Все это послужило причиной срыва посевного плана.

Кулаки не было выявлено два кулацких хозяйства, однако, Дашкевич, Романенко и Тимошенко покрывали этих кулаков. Вся эта „троица" находилась в союзе с классовым врагом.

Выездная сессия Томского горсуда, разбирая это дело, приговорила: Дашкевича Василия по III ст. УК на два года лишения свободы, Романенко Андрея к принудительным работам сроком на один год, Тимошенко Андрея к принудработам сроком на 8 месяцев, осужденным Дашкевичу, Романенко и Тимошенко запрещено занимать руководящие выборные должности в течение трех лет.

Председатель Ново-михайловского сельсовета Фомкин, во время проведения весеннего сева преступно халатно отнесся к своим обязанностям. Контрольная цифра по севу была дана в 938 га, на 1 июня план сева был выполнен по колхозам на 17 проц., а по единоличному сектору на 3 проц.

Главной причиной такого безобразно низкого выполнения посевного плана послужило то обстоятельство, что председатель сельсовета Фомкин вместо принятия решительных мер к ликвидации прорыва, в самый разгар сева занялся систематическим пьянством. Не выходил по нескольких дней на работу, не принимал никаких мер к обеспечению семенами посевной площади.

Нарсуд приговорил Фомкина к принудработам сроком на 1 год и запретил ему занимать ответственные и выборные должности в течение трех лет.

Помимо вышеприведенных фактов, мы имеем целый ряд сельсоветов и колхозов которые отлынивают от выполнения посевного плана. Председатели и руководители сельсоветов сева должны быть сломлены.

В решающие дни сева колхозники бедняки и середняки должны, как никогда, с удесятеренной энергией взяться за окончательное выполнение своих посевных планов, борясь со всякого рода попытками затормозить выполнение плана.

Сроки сева уже истекают, там, где сев еще не закончен, нужно сделать немедленный и решительный перелом, переключиться на технические и поздние культуры, с тем, чтобы ни одного гектара земли не осталось незасеянным.

Рабочая столовая Калтайского учлес хоза.

Неустанно двигать вперед дело коллективизации

В КОЛХОЗАХ НАШЕГО КРАЯ БОЛЕЕ 49 ПРОЦ. ХОЗЯЙСТВ

НОВОСИБИРСК. По ориентировочным данным КрайСУ в первую декаду июня в колхозы края вступило—30156 хозяйств или 2,4 проц. Всего на 10 июня коллективизировано 49,1 проц. крестьянских хозяйств края.

Наблюдается некоторая успокоенность, демобилизационные настроения в районах достигших значительных успехов в прошлом. Большое значение в организации колхозного прилива имела организация посевных бригад единоличников. Для успешного завершения сева, своевременного проведения уборочной кампании необходимо добиться новых достижений в деле организации мощного прилива в колхозы, беспощадно борясь с оппортунистами всех мастей.

ГОРЗО РЕДКО ВСПОМИНАЕТ ОБ „ОВРАЖНОМ"

Горзо представила горплану план осенне-уборочной и сенокосной кампании, который совершенно не охватывает собой работ по совхозному сектору. Работники горзО близорукие в вопросах политики партии, они вы бросили из поля зрения такие большие точки обслуживания, как «Овражный»—свиноводческий гигант, будущий поставщик мяса, сала и бекона для Кузбасса.

Правооппортунистическому подходу горзО ко вновь строящемуся социалистическому хозяйству, должен быть положен конец.

А. С.

УЧЕТ ОБ'ЕКТОВ ОБЛОЖЕНИЯ ЗАКОНЧИТЬ К 20 ИЮЛЯ

НОВОСИБИРСК. Крайисполком обязал областные, городские, районные исполкомы немедленно в кратчайший срок развернуть работу попутно с регистрацией закона о сельхозналоге.

Немедленно организовать сельские налоговые комиссии, тщательно проверить их персональный состав с точки зрения их классовой выдержанности. Всю работу по учету об'ектов обложения, по составлению списков хозяйств, освобожденных от налога, а также кулацких хозяйств, закончить не позднее 20 июля. Вручение оклад листов плательщикам закончить не позднее 10 августа.

СТЕНГАЗЕТА СОВХОЗА ДОЛЖНА БЫТЬ БОЙЦОМ ЗА ВЫСОКИЕ ТЕМПЫ СТРОИТЕЛЬСТВА.

Стенгазета в свиносовхозе «Овражное» была выпущена к 1 мая, но прошло уже более мес., а другого № газеты до сих пор не выпущено. Где та не имеет названия. Статьи, посвященные международному положению, в газете мало внимания уделяется вопросам производства.

Редколлегии необходимо заняться систематическим выпуском стенгазеты. Повести решительную борьбу за выполнение промфинплана, бороться с бездорвыми явлениями, бичевать прогульщиков и лодырей. Помогать в перестройке работы профсоюза и вести массово-разъяснительную работу.

Судить подкулачника Прошенкова

Уполномоченный яркашевского сельсовета во д. Мало-Петуховой Прошенков с начала первыводов совета неведко говорил своим односельчанам:

— Если вы меня не будете проваливать, то все пойдет, как по-маслу. Кулаки и подкулачники сразу разгадали „политику" Прошенкова. На собраниях, когда обсуждались вопросы о принятии контрольных заданий по заготовкам, кулаки дружно выступали против принятия этих заданий. Их поддерживал и Прошенков. Он говорил:

— Смотрите, граждане, голосуйте, да не ошибитесь.

Когда предложение о принятии заготовок провалилось, Прошенков в кругу своих „однокашников", сидяно улыбаясь, приговаривал:

— Приехали обирать с нас кожу, но мы-мы у нас она не удастся содрать. Сорвется.

Затем он подает заявление о принятии в колхоз „Красная звездочка", где сразу же начинает проводить свою вредительскую политику, направленную на подрыв работы колхоза. Сначала он скрыл от обобществления свою рабочую лошадь. Такие же советы давали и другим колхозникам. Пользуясь положением члена сельсовета, он еще принимал никаких мер к тому, чтоб твердозаданцы выполняли данное им задание по севу. Так, под его опекой твердозаданцы: Кованцев Иван из 4 га заданий, Сартаков Константин из 4 га—не засеяли ни одного зерна.

Во время хоза сева Прошенков давал в сельсовет дутые сводки, умышленно увеличивая результаты сева. Он скрывал зодырей, которые задались целью, сорвать весенний сев по д. Мало-Петуховой.

Недавно бедняота разоблачила этого прохвоста. Аркашевский сельсовет на заседании 4 июня вынес решение, чтобы Прошенкова отвести из состава с/с, исключить из колхоза, и дело передать в суд.

Дело за судом. Беднота требует применить к Прошенкову, как вредителю, суровые меры наказания. М. Уральский.

Злостные непосевщики получают по заслугам

Выездная сессия нарсуда Зырянского района судила злостных недосевщиков: Исакова Г., приговорила к восьми месяцам принудработ и 50 руб. штрафа, Трофимова Я. к 1 году принудительных работ, 100 руб. штрафу и Глазышева М., к принудительным работам на один год и 100 руб. штрафа.

Злостные срыватели второго большевистского сева получили по заслугам.

Ол.

За отказ от сева—высылка из пределов района

11 июня в переполненном здании Сухореченской школы, выездной сессией Томского нарсуда слушалось дело Кравцева Леонтия.

В прошлом году он сеял 6,45 десятины, в нынешнем году получил твердое задание—в 5 июня засеять 8 гектаров. Но Кравцев, имея четыре лошади и полный набор сельско-хозяйственных машин, к пятому только засеял 1,5 га, а затем бросил сев, стал возить на базар плахи, от сева категорически отказался.

Кравцев приговорен к одному году лишения свободы и двум годам высылки из пределов Томского района.

Приговор суда встречен всеобщим одобрением присутствующих колхозников, бедняков и середняков-единоличников.

Д—в.

В ответ на разоблачение кулака усилили темп сева

Деревня Воронова и.-михайловского сельсовета, была до сих пор одной из отсталых в районе по проведению сева.

На 3 июня здесь было посеяно только 6 га в то время, как по плану на до было посеяно 156 га.

Об'яснялось это прежде всего «нехваткой семян, отсутствием кормов» и другими неправдоподобными причинами, которые, кстати, поддерживал и и.-михайловский сельсовет.

На деле же деревня Воронова по росту была зажата в тисках кулацкой агитации, разжать которые без посторонней помощи беднота не могла.

Верховодила этим зажимом кулачка Мария Широкова, которая вела бешеную агитацию против сева не только словами, но и делом.

Широкова, например, агитируя против сева и запугивая бедноту всякими небылицами при помощи подкулачников, указывая на себя:

— Смотрите, и я задания не выполняю, однако мне ничего за это никто не говорит и говорить не будет.

Однако, кулачка жестоко просчиталась.

Выездная сессия горнарсуда, разобрав дело кулачки Широковой оценила его по заслугам. Широкова получила два года принудительных работ и 5 лет высылки из пределов района.

Все имущество кулачки конфисковано.

Этот приговор, сразу всколыхнул Воронову. Кулацкие тенета сняли и деревня бодро приступила к работе.

За 3 дня Воронова выполнила план сева на 30 проц. Сев продолжается, заметно усиливаясь в темпе.

К-ий.

ПУТ НА ТОМЬ.

Премировать виленцев

ВИЛЕНСКИЙ СЕЛЬСОВЕТ К 10 ИЮНЯ ВЫПОЛНИЛ ПЛАН СЕВА НА 85 ПРОЦ. И 12 К ИЮНЯ НА 105 ПРОЦ. ПОСЕЯНО 193 ГА. ВМЕСТО КОНТРОЛЬНОГО ЗАДАНИЯ В 184 ГА.

ГОРСОВЕТ ВКЛЮЧИЛ ВИЛЕНСКИЙ СЕЛЬСОВЕТ В СПИСОК ДЛЯ ПРЕМИРОВАНИЯ.

102

«КРАСНЫЙ ИГЛАКОВЕЦ» ПЛАН СЕВА ВЫПОЛНИЛ НА 102 ПРОЦ.

В Д. ИГЛАКОВОЙ БЕЛОБОРОДОВСКОГО СЕЛЬСОВЕТА ОРГАНИЗОВАЛАСЬ СЕЛЬСКО-ХОЗЯЙСТВЕННАЯ АРТЕЛЬ «КРАСНЫЙ ИГЛАКОВЕЦ».

КОЛХОЗНИКИ ВЫПОЛНИЛИ ПОСЕВНОЙ ПЛАН К 10 ИЮНЯ И ВМЕСТО ПЛАНОВЫХ 95 ГА. ПОСЕЯНО 102.

ПРИСТУПЛЕНО К ВСПАШКЕ ПАРОВ. РАБОТА ИДЕТ ДРУЖНЫМ ТЕМПОМ.

Колхозник.

ПЛЮС 20

ЗАКОНЧИЛИ ПЛАН И ГОТОВЯТСЯ К УБОРОЧНОЙ.

Колхозники сельско-хозяйственной артели им. 12 летия Октября Новомошенского района, к 9 июня закончили посев яровых культур. Задание в количестве 483 га выполнено с превышением на 20 га.

Артель строит зернохранилище, емкостью в 25 тысяч пудов.

Вызывают все колхозы Тайгинского района следовать их примеру, т. е. досрочно закончить сев, немедленно приступать к плановому колхозно-му строительству, а также готовиться к летне-уборочной кампании.

Собрание колхозников.

„КРАСНЫЙ ПАХАРЬ" НУЖДАЕТСЯ В ОРГАНИЗОВАННОЙ ПОМОЩИ

Богашево. Тоз «Красный Пахарь», насчитывающ. 25 хозяйств, по плану должен посеять 100 га, на 1 июня по сеял только 19 га.

Такие темпы об'ясняются исключительной зработоспособностью правления, которое буквально по руководит работой колхозников.

Председатель тоза **Стулов**, беспросыпно пьет. Этим же занят и стеловод Белых.

Учет труда в тозе не налажен. Сдельщина введена формально, не дает никаких результатов. Дисциплина среди колхозников отсутствует.

Все это ведет к еще большему развалу работы в тозе. В Богашево необходимо срочно направить инструктора для оказания организационной помощи. В противном случае выполнение плана сева тоза будет поставлено под угрозу срыва.

К-ий

ОСТАЛОСЬ НЕСКОЛЬКО ДНЕЙ

Их надо полностью использовать для завершения плана сева технических культур

Томский район по плану должен посеять 966 га льна и 358 га конопли.

Несмотря на то, что этот план более чем реален, сев технических культур все время отставал от темпов, гарантирующих выполнение плана.

Горзо, райколхозсоюз и посевная тройка реагировали на это плохо. Да же такой факт, как систематическое непредставление сведений отдельными сельсоветами, не вызвал беспокойства несмотря на то, что этот факт смазывал возможность руководства слабыми участками сева

Результаты такого отношения к делу сказываются сейчас. На 10 мая в районе посеяно льна только 527 гектаров или 55 проц. плана. Из этого количества колхозы посеяли 341 гектар, а единоличники лишь 186 гектаров.

Сколько должны посеять по плану единоличники и колхозники горзО не знает, так как все цифровые показатели «скомкала» нарастающая волна коллективизации, оставив в распоряжении горзО лишь общую цифру плана.

Таким образом, за последнюю пятидневку в районе посеяно льна 13,123 га и осталось незасеянным против плана на 10 июня 439 гектар.

Еще хуже обстоит дело с посевом конопли. План сева этой культуры выполнен только на 30 проц. На 10 мая конопли по району посеяно 104,75 гектара, из них 78,65 колхозами и 26,01 га единоличниками.

Вторая пятидневка июня дала прирост посевной площади конопли в 4842 гектара. На 10 же июня оставалось недосеянно конопли по району 253,25 гектара или 70 проц. плана.

Таким образом на 10 июня район недовыполнил план сева технических культур в количестве 692,25 га или 52,2 проц. плана. Между тем срок сева истекает.

Таким образом результаты третьей пятидневки июня и нескольких дней четвертой, должны быть решающими в выполнении плана сева. технических культур.

Это обязывает все сельсоветы и колхозы, в которых еще почему либо не выполнен план сева, под личную ответственность их председателей организовать последний решающий напор на участке сева технических культур. План должен быть выполнен безоговорочно и полностью

К-ий

РАБСЕЛЬКОРОВСКАЯ ПОЧТА

В халдеевском сельсовете тоз. «Пролетарский Труд» организовался в 1929 году. В правление артели были выбраны Секутов, Яжин и Истрашин. Последний за время председательствования растратил 200 руб. Этот состав правления не руководит колхозом, а занялся коммерческими делами. Получаемую муку для тоза продали на рынке, по спекулятивным ценам. Кожанную обувь и прочие промтовары сбывали местным кулакам. Имея маслодельный завод, по распоряжению правления, сбор продавали на базаре и из 2000 руб. доход заприходовано только 1517 руб., остальные утаены.

Подобных «операций» этими правленцами проделано не мало.

Кандидатская группа при колхозе, зраженная правыми настроениями, совместно с правлением допускала прием в тоз кулаков, в частности ей был принят кулак Яшкин О.

Все виновные в разложении колхоза оказались на скамье подсудимых каждый из них получил по шесть месяцев принудительных работ.

Зорин.

В смокотинском сельсовете весенний сев поставлен под угрозу срыва. На 5 июня колхозным сектором выполнено 30 проц. плана, единоличным всего—14 проц. Несмотря на это, у председателя сельсовета находится времени на разъезды в город, живет он там дней по десять. За ним следует и секретарь сельсовета.

В колхозах о соцсоревновании и пятилетке не имеют, об организации труда только слухи ходят.

Когда на общем собрании колхозников обсуждался вопрос о выполнении контрольной цифры сева, то правление колхоза им. Молотова о встречном и знать не хотело, члены правления кричали против встречного больше всех.

Организатор труда Смокотин Федор не знает—где и как производится полевые работы ни чуть не лучше и в другом колхозе «Знамя Труда».

Сельсоветчиков и правления колхозов следует привлечь к суду.

Трое.

Халдеевский сельсовет. Колхоз «Новая Заря» на 5 июня засеял 52 га, или 50 проц., к плану, сев заканчивает 15 июня.

«Пролетарский труд» засеял 44 га из контрольных—91. «Труженик»—посеял только 35, вместо 135. Колхоз «3-й решающий» из 20 га по плану на 5 июня засеял —9 га

«Пролетарский труд» и «Новая Заря» заключили между собой договор на соцсоревнование.

Еще в начале сева колхозы писаревского сельсовета «Единый Труд» и им. 8-го марта заключили социалистический договор на выполнение и перевыполнение планов весеннего сева второй большевистской весны.

Первые же дни сева показали, что в колхозе им. Восьмого марта чувствуется организованность, сплоченность. Колхозники дружно взялись за сев, всего этого нельзя было заметить в колхозе «Единый Труд», там полное отсутствие трудовой дисциплины, слабая подготовленность к севу.

Колхоз им. 8-го марта, несмотря на то, что организован совсем недавно, быстрыми темпами продвигается вперед, преодолевая все трудности. К 9 июня здесь выполнено 8 проц. плана, в то время как колхоз «Единый Труд», также к 9-му, лишь только 61 проц. выполненного задания.

Колхоз «Восьмое марта» писаревский сельсовет предпринял; колхозам выданы промтовары.

Пр—й.

Электронная библиотека (репозиторий) Томского государственного университета
http://vital.lib.tsu.ru

К партконференции

ЗАКОНЧИТЬ ПЕРЕСТРОЙКУ

ПЕРЕНЕСТИ ЦЕНТР ТЯЖЕСТИ РАБОТЫ В ЦЕХ, БРИГАДУ

(Итоги перевыборной кампании бюро ячеек ВКП(б).).

Перевыборная кампания бюро партячеек города началась с первого марта и закончилась 10 мая. Задачи перевыборной кампании бюро горкома формулировало так:

Проверка всей работы ячеек и каждого партийца в отдельности с точки зрения борьбы за генеральную линию партии, мобилизация всей организации на дальнейшую решительную борьбу со всякими проявлениями оппортунизма в теории и на практике, особенно с правым уклоном и примиренчеством к нему.

Проверка всей работы ячеек и каждого партийца в отдельности, в деле борьбы за выполнение промфинплана на высоких темпах индустриализации, качественные показатели, за пятилетку в четыре года, за дальнейший подъем творческой энергии трудящихся масс, улучшение социоренования и ударничества.

Проверка всей работы ячеек по выполнению решений партии, перестройке партийной работы. Перевыборы бюро ячеек должны были укрепить и сделать еще более действенной перестройку партийной, профессиональной и комсомольской работы, повысить ответственность и темпы работы каждого партийца и комсомольца на том участке работы, куда он поставлен.

Перевыборы бюро ячеек должны были обеспечить дальнейшее развертывание внутрипартийной демократии и самокритики. Кампания перевыборов бюро партийных ячеек должна была пройти массовой. Особое внимание должно быть обращено на тщательный подбор стойких, работоспособных бюро ячеек, способных крепко бороться за генеральную линию партии, осуществляя высокие темпы работы.

Перевыборы бюро ячеек должны были дать дальнейшее усиление работы по вовлечению в партию рабочих от станка и ударников. Горком рекомендовал создать самопереборные бригады. Задача этих бригад: проверка всей практической работы партийных ячеек, путем проведения бесед, собраний, по отдельным вопросам, анкет — предложений, просмотра дел некоторых ячеек, использования материалов ГК ВКП(б) и т. д.

Руководители самопереборных бригад выделялись ГК и ними проводили их инструктажи, они в процессе работы были связаны с горкомом.

Перед перевыборами было проведено три совещания секретарей ячеек. В основных партколлективах и ячейках, особенно на выборных собраниях участвовали распределенные ГК ВКП(б) члены бюро и работники ГК.

Что мы имеем в итоге перевыборной кампании?

По вопросам в разработку материалами ячеек на собраниях присутствовало коммунистов 74,1 проц., по отношению ко всем коммунистам, со стоящим в этих ячейках. В производственных присутствовало 76,9 проц. против производственных—64,8, в учреждениях—69,7 пр. в прошлых перевыборах—77 проц., в вузовских 71,2 пр., в прошлых перевыборах—80,7 проц.

Активность коммунистов на собраниях характеризуется так: в таких производственных ячейках выступало 35 чел. или 28,1 проц. в отдельных производственных ячейках выступало 70 проц., по советским в среднем 62,1 проц., по вузовским 32,8, а в отдельных партийных группах много выше.

Беспартийные на всех собраниях участвовали так: если коммунистов из пяти производственных ячейках (выборочно) присутствовало 148 человек, то беспартийных—174. В вузовских ячейках на академ. группах из 49 выступлений, было 31 беспартийных, тоже можно сказать и про другие ячейки.

Первый итог перевыборной кампании будет также: в перевыборную кампанию по производственным ячейкам добились увеличения посещаемости, активность коммунистов и беспартийных была достаточна. Как недостаток, необходимо отметить некоторое ухудшение в части посещаемости по вузовским ячейкам.

В результате перевыборов, по материалам 54-х ячеек, вошедших в разработку, мы имеем из 292 членов бюро вновь перезбранных 123, или 42,1 проц. В прошлых перевыборах было 21,4 проц., рабочих выбрано 71,2 проц уменьшение против прош. года на 1,8 проц., это уменьшение идет за счет советских ячеек, крестьян избрано 21 проц—7,2 проц, женщин—20 или 6,8 проц., уменьшение на 6,9 проц., комсомольцев—16 или 5,5 проц., уменьшение на 0,8 проц.

По партстажу картина следующая: с 1917 г. по 1923 г. 80 или 27,3 проц., с 24 по 26 г.—95 или 32,4 проц., с 27 г. и позже—118 или 40,3 проц.

Если сравнить с прошлым составом то получится следующее: в прошлых перевыборах до 17 г. был 1 проц. сей час пет, с 17 г. по 23 уменьшение на 0,7 проц., с 24 по 26 г.—уменьшение на 3,6 проц., с 27 г. и позже увеличение на 4,3 проц.

Таким образом в составе бюро ячеек количество рабочих уменьшилось за счет служащих и прочих по советским и вузовским ячейкам в то же самое время в производственных ячейках количество рабочих членов бюро возросло на 6,5 проц. Очень резко уменьшилось количество женщин в составе бюро, но зато увеличилось количество молодого по партстажу актива.

Особенное внимание в прениях и предложениях было обращено на выполнение промфинплана, на проведение в жизнь генеральной линии партии. Итог этот можно подвести так, что только в борьбе за правильную ленинскую линию, против правого уклона, как главной опасности на данном этапе, против «левых» загибов и примиренчества к ним мы можем достигнуть выполнения и перевыполнения промфинплана.

Социалистическое соревнование и ударничество, несмотря на большие достижения, как например на фабрике «Сибирь» и др. еще не стало на некоторых предприятиях и вузах и др. действительным методом работы.

Наряду с этим в прениях очень большое внимание было обращено на то, что мы еще не перестроились до конца. Кое-где эта перестройка осуществлена формально. Центр тяжести работы еще по переносен в цех, бригаду. Этим объясняется и то, что целый ряд вчера повседневной работы по росту не ведет.

Перевыборная кампания проходила при широко развернутой самокритике, она вскрыла все недостатки, недоработки в практической работе партстрганизации и сейчас основной задачей новых бюро должно быть: на основе дальнейшей решительной борьбы со всякого рода отклонениями от генеральной линии партии, в борьбе против правого и «левого» уклонов и примиренчества к ним—перестроить, сделать действенной перестройку партийной работы, перенести центр тяжести работы в цех, бригаду, мобилизовать активность, творческой инициативу рабочего класса на выполнение пятилетки в четыре года.

Снять колпаки с научных институтов

Только при участии широкой рабочей общественности томские научно-исследовательские институты смогут обслужить все нужды индустриальной Сибири

На конференции научно-исследовательских институтов

1 томская конференция научно-исследовательских институтов открылась 14-го июня, в 8 ч. вечера.

В вступительном слове т. Иванов, открывший конференцию, кратко охарактеризовал состояние научно-исследовательских учреждений г. Томска. Ответственный участок нашего строительства—научно-исследовательские работы—остаются вне планирования.

Основной массой научных работников планирование научно-исследовательских работ в тесном контакте с общим планированием соцстроительства дано осознано по со стороны отдельных работников встречается еще даже и скрытым противодействием. Господствует ставка на чистую теорию, на техникизм, безлачество, что создает параллелизм, замкнутость в собственной скорлупе.

Нет контакта в работах научно-исследовательских учреждений с радиолизаторами и изобретателями нашей промышленности.

Перед конференцией стоит ряд актуальнейших вопросов в области организации, налаживания, приближения научно-исследовательских институтов к требованиям народного хозяйства.

Задачи научно-исследовательских учреждений

ДОКЛАД Т. ЗАПОРОЖСКОГО.

Конференция начала свои работы заслушанием доклада т. Запорожского.

Томск,—сказал докладчик,—не только кузница кадров, но и крупнейший научный центр—значительный голос Сибирского края. Вся научно-исследовательская работа должна быть подчинена основным задачам соцстроительства. Лучшая часть наших научных работников (СФТИ, СХТИ) работает над разрешением крупнейших проблем по Урало-Кузбассу. Наряду с этим некоторые «ученые» занимаются такими темами, как изучение строения горла гуся и свойств человеческой кожи (отвод) не в Мединституте, а в Сиб. хим. технологическом институте).

Чтобы установить связь науки с соцстроительством, темпы и методы работ надо перестроить.

Темпы отстают. Некоторые научные работники, даже получившие заграничные командировки, за десятки лет не написали ни одной научной работы.

Наша политика всемерно поощряет науку, отвечающую потребностям народного хозяйства. Мы боремся с поповщиной, затемняющей умы, с недоверием к науке, в частности с отрицанием в науке перспектив завтрашнего дня, с капитализмом перед буржуазной методологией и идеологией, стремлением к «чистой» надклассовой науке, без увязки проблем сегодняшнего дня. Из научно-исследовательских учреждений необходимо изживать остатки старого имперсонизма в выборе тем, всякого рода кустарщину и т. д.

Темы работ научно-исследовательских институтов должны увязываться с требованиями промышленности. Четко надо поставить вопрос о повороте науки к выполнению задач по Урало-Кузбассу. Томск включен в УКК. По пятилетке «ту» плану в Томске начнется ряд строительств (станко-строительный завод, комбинат легкого строительного инструмента, фабрика искусственного волокна и т. д.). Надо помогать и томским предприятиям. Пример: Томская махорочная фабрика обратилась в СФТИ с просьбой помочь рабочим освободиться от никотина, в пыли которого рабочие задыхаются. СФТИ отказнулся, но скоро остыл, работ не закончил. Институтам необходимо иметь тесную связь с заводскими лабораториями и т. д. Через смычку с заводскими лабораториями и рабочей общественностью применить принцип выдвижения с предприятий работников для исследовательских учреждений. Выдвиженцы дают прекрасные результаты и несколько разрешит вопрос о кадрах. Профорганизациям вопрос о выдвижении научных работников с предприятий нужно включить в план работ.

Усиление темпов научно-исследовательских работ должно стать правилом.

Мы не знаем богатств нашего края даже нашего района,—свойств бурого угля, глин и др. ископаемых.

Реальное общественность не знала, мы чем работает институт в течение 10—15 лет. Наша общественность не только должна знать это, но и участвовать в научных работах. Для коллективной проработки научных тем у нас то же мало сделано.

В наших вузах и втузах остановка для научно-исследовательских работ неблагоприятна: перегруженность лабораторий, недостаточность приборов, спешка и др. Она диктует требование о создании научных филиалов при вузах.

В деле подготовки, особенно молодых научных работников, должны помогать и местные, и краевые организации, и особенно организации вузов и втузов.

Следует разрешить вопрос о руководстве научно-исследовательских учреждений. СФТИ находится в ведении Наркомпроса, а основная база его работ—уголь и металл. Выдвигается проблема передачи института в ведение ВСНХ.

Научные работники не популяризируют своих работ в массах через местную и краевую печать, не сотрудничают даже в таких газетах, как „За индустриализацию".

Ускорение темпов, переключение работ на разрешение задач строительства поможет выполнить план первой и второй пятилетки.

Важнейшим критерием, пронизывающим наши работы, должен быть метод диалектического материализма и борьба на два фронта.

За коллективное творчество

В прениях профессор Кузнецов (СФТИ) отметил:

— Боевой вопрос наших втузов—подготовка кадров. Научно-исследовательские институты остаются без аспирантов, так как кончающие студенты заранее контрактуются. Отраслевым институтам надо заняться вопросом кадров. Здоровый принцип выдвижения с предприятий облегчит этот вопрос.

В научно-исследовательские работы необходимо втягивать работников вузов и втузов. Коллективное творчество выше индивидуального.

Для популяризации науки в массах, необходимо создать популярную библиотеку.

Мысль о передаче СФТИ в ВСНХ—правильна.

Не забывать вопросов обороны

Т. Крамида перед конференции приветствие от Осоавиахима. Вопрос обороны не нашел полного отражения в научных работах. Головной Институт СФТИ в этом году сделал меньше, чем (мог. Ассоциация, научно-исследовательских институтов в Томске оказалась мертворожденным дитятей. Ассоциация не смогла соединить научно-исследовательские организации. Осоавиахим просит конференцию: не забывать в процессе своих работ вопросов обороны, при планировании не оставить забытой и область обороны. Будущая война—это война науки и техники.

Под контроль общественности

Тов. Зудилов (СХТИ). Благие пожелания, выносящиеся на СНР и т. д.—остались пожеланиями, дело включения всех коллективов научно-исследовательских институтов—провалено. Научные работники недостаточно включились в соцстроительство. УКК выдвигает много насущнейших тем. В СХТИ ряд специалистов не включились в УКК. Ведутся работы по углям, но они недостаточно интенсивны. Здесь вина не только работников ин-та. У нас была договоренность с отдельными работниками ряда о кооперировании наших работ (план включал 50 тем). Из края ответа нет, а план давно послан.

Мое участие в работах по углю может быть больше. Мы обещали порученную мне в ряду работников работу по исследованию бурых углей провернуть ударными темпами. Хозяйственники обещали нам для исследований доставлять ежедневно по возу сырья. Прошло уже много времени, „а воз и ныне там".—Мы не получили ни одного воза. Местные организации недостаточно серьезно относятся к нашим работам.

Внутри вуза досадные мелочи мешают развернуть научные работы (недостаток помещения, обстановки приборов и т. д.), особенно для работ молодежи.

Общественности надо взять контроль над научно-исследов. работами. Это поможет сближению науки с общественностью.

Разгрузить главные лаборатории от мелких работ

Тов. Кессених (СФТИ). Головные лаборатории необходимо разгрузить от тем, не требующих сложных конструкций. Их можно разрабатывать в заводских лабораториях и по линии техмасс.

О темах прикладного характера научно-исслед. ин-ты должны осведомлять всю сеть исследовательских институтов.

Медработникам нужно повернуться лицом к строителям Кузбасса

Тов. Ширинов (мединститут). Планирование научно-исслед. работ требует крутого поворота. Каждая кафедра должна вести научно-исследов. работы. Но в этой части приходится встречаться с препятствиями (неподача газа, отсутствие водопровода, недостаток продуктов и т. д.). В помощь мы должны иметь штаб из партийных и профсоюзных организаций.

Мы мало принимаем участия в строительстве Кузбасса. С одной стороны, вьются гиганты, с другой—вопиющие безобразия. Работа наших работников ин с пищевым, ин с коммунальным отделами не увязана, и работники медицины не имеют на стройках даже примитивных условий для работ, хотя бы для практических.

Мы в Томске о Кузбассе знаем меньше, чем в центре, хотя мы частица Кузбасса.

АНИИ должна развиваться

Председатель ассоциации научно-исследовательских ин-тов проф. Гутовский признает вину за ассоциацией такую большую, как та, что конференция созвала не по ее инициативе, как должно быть. На повестке нет доклада ассоциации. Но все же ассоциация кое-что сделала. Наша ассоциация не должна умереть. Надо обсудить меры, чтоб работы ассоциации сделать жизненными.

Крепче связь науки с производством

Делегат от рабочих махорочной фабрики т. Бакин-Матаеев передал конференции приветствия от рабочих.

Прежде всего рабочие упрекают прорганизацию в том, что они не популяризировали среди масс задачи конференции—этой славной страницы в книге стройки. Рабочие просят научных работников не закрывать для них дверей своих кабинетов.

В приветствии рабочих махорочной фабрики говорится:

— Тов. научные работники г. Томска. Помощь ваша вперед реальной связью науки с производством. Махорочники просят СФТИ, который раз уже отказывался на их призыв—взять на себя шефство над фабрикой по вопросу охраны здоровья махорочников.

Все лучшее должно быть отдано пролетариату.

Да здравствует единение науки с трудом, в могущественном союзе которых СССР под руководством ВКП (б) выйдет победителем во всем мире. (Аплодисменты).

Центр научной мысли переносится с Запада в СССР

Тов. Климов (СФТИ). Часть научных работников считает, что планирование научных работ сужает их перспективы. Это не верно.

За границей рост научно-исследовательских работ действительно ограничен кризисом капитализма. Там нет связи науки с запросами промышленности. Центр исторического развития научной мысли переносится с запада в СССР. СССР—источник, откуда будут расходиться мощные потоки творческой мысли.

Тов. Климов дальше останавливается на вопросе партийности науки и диалектической реконструкции ее.

Укрепить связь втузов с научно-исследовательскими учреждениями

Инж. Майер (научно-исслед. инст. при Шахтстрое). Мы свои работы начали с планирования. Но научно-исслед. сектор прислал нам такие громоздкие инструкции, для выполнения которых наш аппарат слишком мал. Конференция должна разрешить пути планирования. Чтобы не было отрыванности втузов от научно-исследов. учреждений, надо привлекать к работам последнего работников втузов. Научно-исслед. ин-т не должен быть подобным трехэтажным втузу, он должен иметь свою лабораторию.

(Продолжение прений переносится на следующее заседание).

КУЗНЕЦКСТРОЙ. Рабочий поселок «Валкная колония».

„Третий, решающий"

ТЕМПЫ РЕАЛИЗАЦИИ НАРАСТАЮТ

ЛЕНИНГРАД. К 7 часам вечера 13 мая подписка по Ленинграду дости гла 23 миллионов 435200 рублей. На первом месте идет московско-нарвский район, где подписка дала свы ше 4 миллионов, следующим выборгский, на третьем месте володарский район.

КАЗАНЬ. Собрание колхозников Лапшевского района приветствует выпуск нового займа и постановило разворуть подписку в размере 21 тру доднем.

НИЖНИЙ НОВГОРОД. Третий день на Красном Сормове продолжается штурмовая работа по реализации займа.

13 июня подписка завода достигла суммы 891650 рублей.

САРАТОВ. Сталинград вызвал на соревнование Саратов, Астрахань и Вольск, чтобы реализовать к 25 июня контрольные задания по займу.

Сверх контрольного задания—8300 тысяч Сталинград выдвинул встречный городу 2 миллиона руб.

ТАГАНРОГ. Рабочие заводов и фабрик Таганрога подписались на заем из месячную зарплату.

ЛЕНИНГРАД. Среди команд шести ранних пароходов, находящихся в Ленинградском торговом порту развернулась кампания по подписке займа «Третьего, решающего года пятилетки». Моряки отдельных пароходов вызывают друг друга по радио на соцсоревнование.

МОСКВА. Правление колхозцентра СССР и центральная комиссия содействия госкредиту призывают к размещению займа под лозунгами: «Ни одного колхозника, единоличника без облигации займа, третьего решающего года пятилетки». Отдадим государству в займы для осуществления пятилетки свой трехнедельный доход».

400 тысяч— в школы ФЗУ

МОСКВА. Наркомтруд СССР установил летний набор в школы ФЗУ в количестве не менее 78 тысяч человек и сверхплановый набор не менее 408 тысяч человек, в том числе в школы, подведомственные ВСНХ СССР и ВСНХ союзных республик 144 тысячи подростков, в школы НКПС—66 тысяч, НКЗЕМ СССР и НКЗ союзных республик—80 тысяч, Наркомсвязь СССР—14 тысяч (Центросоюз—26 тысяч, НКВД—14 тысяч, промысловой кооперации 51 тысячу и т. д.

В школы ФЗУ должно быть принято в 1931 г. не менее—100 тысяч батраков, детей батраков, девушек. В школы промышленности и сельского хозяйства не менее 50 процентов, школы транспорта не менее 30 процентов.

В национальных республиках должно быть принято не менее—70 проц. коренной национальности. Наркомпросы республик должны развернуть курсы по подготовке подростков к осеннему набору в ФЗУ.

В школы должны прежде всего приниматься дети рабочих ударников, затем дети техников, батраков, колхозников, служащих и инженерно-технических работников.

При неявостатке подростков принимаются дети кооперированных кустарей одиночек и других полупролетарских слоев населения, не лишенных избирательных прав.

На лесозаготовках. Бригадир точит пилу.

ПРОИЗВОДСТВЕННУЮ ПРАКТИКУ СТРОЙТЕХНИКУМА НАДО СДЕЛАТЬ НЕПРЕРЫВНОЙ

СВОЕВРЕМЕННО ПЕРЕКЛЮЧИТЬСЯ

Местами практики стройтехникум обеспечен. Помимо наряда Сибкомоза, запросы имеются от Восгуглем, Бумтреста Ленинграда, Сталинградского тракторного завода, Краснодара, Москвы, Бурятрея. (Бурятия-Монголия) и др.

По разнарядке Сибкомоза, практиканты едут на Чернореченский цементный завод, Кемеровский комбинат, Ленинск, Прокопьевск, Кузнецкстрой, Анжерку и Новосибирск. Удовлетворить все места техникум не может,—студентов нехватает.

Основное ядро студентов обслуживает техникумы Урало-Кузбасса.

Вторые и третьи курсы уже выехали на практику. Первые курсы с 15 июня перейдут на геодезическую практику в Томске и подшефном Томску селе Березкино, а с 1 июля выедут на производственную практику в Анжерку и Чернореченский цементный завод.

Инструктаж ведется путем посылки преподавателей на практику.

Программы в производственном отношении увязываются с местами путем переписки и личных бесед с инодетехникумами Урало-Кузбасса.

В план работ студентов-практикантов входит и выполнение общественных работ.

Производственная практика прошлого года наиболее положительные результаты дала в тех местах, где были прикреплены педагоги, которые вели общее руководство практикой и теоретические работы на заводах удавались, с пользой. Достижение—повышение качества работы, повышение норм выработки в такой степени, что, например, Кузнецкстрой нашел возможным пропустить на себя расход по оплате преподавателей за свой счет.

Общим собранием студентов, работавших на площадке Кузнецкстроя вынесена общая и персональная благодарность преподавателям.

В этом году Сибкомоз разнарядки сделал поздно. Вопрос о средствах остался на согласовании, что делает невозможным прикрепление педагогов к местам практики и мешает регулярно проводить практику на местах. Контроль за проведением практики затруднен.

Это наиболее слабое место в нашей практике стройтехникума.

Производственная практика в стройтехникуме ведется 9-ый год. Практика сезонная, летняя. НПП нет, хотя зимнюю работу техникумовцам знать нужно. Прошлой зимой у стройтехникума имелись места, одна из СибКК не согласовала вопроса о зимней практике, и эта была потеряна.

Перестройка планов на зимнюю практику должна начаться сейчас и потребует дополнительных средств. Их нет. Нужно этот вопрос разрешить в ближайшее время.

РАБОТА ВСЛЕПУЮ

Студенты техникума Сибжелдорстроя занимались весь учебный год без планов. Педагогический персонал также шел вслепую.

Перед началом зимнятий преподаватели усиленно задумывались, чем заниматься на уроках и даже неоднократно советовались об этом со студентами. Были случаи, когда к пройденной ранее теме возвращались снова.

Все это объясняется тем, что учебная часть планы составляла кабинет но не согласовывала их на подсовещаниях и студенческих собраниях. Они были мало методичны, и никто ими по руководствовался.

Наступает 20 июня, день отъезда студентов на практику, а они до сих пор не знают, где будет практика и как будет проходить она. Студенты не раз обращались к учебной части по этому вопросу, получали ответ: погодите, у нас нет данных о практике.

В результате недоделки плана учебный год имеет прорыв, именно: вместо 15 мая студенты будут сдавать экзамены техникум 20 июня и позже.

Безобразное отношение к учебным планам убило сод. сотрудничание и ударничество.

Н. И.

ЛЕТНЯЯ РАБОТА АКУШЕРОК СОРВАНА МЕДТЕХНИКУМОМ

Из акушерском отделении медтехникума кроме практики в томских больницах под специальным руководством врачей, практики самостоятельной, производственной нет. Дирекция объясняет это тем:

— Специалист будет только тогда, когда он, окончив какое-либо учебное заведение, проработает несколько лет практически, а до этого он не специалист.

Эта неверная установка привела к тому, что кончающие вместо требуемых 25 приемов, обязательных для акушера, выходят с 3-мя. Они не имеют опыта. Результаты такой подготовки говорят сами за себя. Акушерка Крутикова, выпущенная в прошлом году с 3 приемами ныне спята с дозжности за неумение работать. Из 38 человек нынешнего выпуска только одна имеет 11 приемов, остальные же много меньше.

3-ий курс акушерского отделения закончил занятия 1-го июня и в этот день должен был ехать на практику на производство, в Кузбасс, в помощь сибирским полей, в просто рабочие районы

Однако дирекция посмотрела на дело иначе. Продержав учащихся 5 дней в городе, она затем заявила им

—Сейчас даем вам месячный отпуск, можете разъехаться, а после это го устраивайтесь сами где либо и проходите практику. Как устроитесь, напишите заказным письмом нам.

Профком, было, протестовал против такой установки, но директор, на собрании курса заявил:

«Мнения профкома и не признаю. Я единоличник. Кто может разуверить меня в том, что под час проверки делает противосоветские делать»

Техникуму немедленно же следует проработать вопрос о практике, составить программу, дать каждому учащемуся определенное место в больницах сибирских производств и по опыту других учебных заведений увязать практику с вопросами стройтехника.

А. С.

Набор об'явлен

ПЕРВЫЕ 20 ИЗ 500

Темпы роста совхозов и колхозов далеко обгоняют темпы подготовки кадров. В прошлом году животноводческий техникум дал около 20 специалистов в этом 50 и обучается около 300 чел. Этого далеко недостаточно. В этом году техникум расчитывает вновь набрать в свои стены около 500 чел. Набор об'явлен.

В техникуме три отделения:

1) свиноводческое—основное, готовящее специалистов по свиноводству, 2) ветеринарное,—готовящее техников-ветеринаров и 3) крупного молочного скотоводства, дающее агрономов-животноводов.

Комсомольские ячейки Томского района должны срочно обсудить на своих собраниях вопрос, как важно сейчас для страны иметь специалистов-животноводов, и послать в техникум лучших товарищей. Комсомольские ячейки должны повести агитацию за вступление в ряды техникумовцев и среди беспартийно-рабоче-крестьянской молодежи.

К новому приему дирекция и общественные организации техникума приготовились. Канцелярия его дает быстрые ответы на письма, заявления и справки абитуриентов.

Заявления уже начали поступать: за 1-ую 5-тидневку июня поступило 20 заявлений о приеме в техникум.

А. С.

Разбить практику самотека

Студенты осеннего набора СТИ, в связи с реорганизацией последнего осенью прошлого года, знают, как их распределяли по вновь организованным институтам, а в институтах по тем или другим специальностям. Знают и дирекции институтов, что поступающие направлены на одну специальность, совершенно игнорируя другие (например, в Сиб. ТРИ из марксизма-ленинизма специальность подано только три заявления).

Знают дирекции институтов и о том, что не везде хватило рабочей прослойки и т. д. Непорядков и прорывов было очень много, кое-какие из них аннулированы, другие сглажены. На этом успокоились.

Через 2—3 месяца начнется массовый набор во втузы, вузы и техникумы. Чтобы избежать ошибок прошлых лет, нужно сейчас же провести работу по поиску по ее инициативе, как должно быть. На повестке нет доклада ассоциации. Но все же ассоциация кое-что сделала. Наша ассоциация не должна умереть. Надо обсудить меры, чтоб работы ассоциации сделать жизненными.

Крепче связь науки с производством

Делегат от рабочих махорочной фабрики т. Бакин-Матаеев передал конференции приветствия от рабочих.

Прежде всего рабочие упрекают прорганизацию в том, что они не популяризировали среди масс задачи конференции—этой славной страницы в книге стройки. Рабочие просят научных работников не закрывать для них дверей своих кабинетов.

В приветствии рабочих махорочной фабрики говорится:

— Тов. научные работники г. Томска. Помощь ваша вперед реальной связью науки с производством. Махорочники просят СФТИ, который раз уже отказывался на их призыв—взять на себя шефство над фабрикой по вопросу охраны здоровья махорочников.

Все лучшее должно быть отдано пролетариату.

Да здравствует единение науки с трудом, в могущественном союзе которых СССР под руководством ВКП (б) выйдет победителем во всем мире. (Аплодисменты).

Центр научной мысли переносится с Запада в СССР

Тов. Климов (СФТИ). Часть научных работников считает, что планирование научных работ сужает их перспективы. Это не верно.

За границей рост научно-исследовательских работ действительно ограничен кризисом капитализма. Там нет связи науки с запросами промышленности. Центр исторического развития научной мысли переносится с запада в СССР. СССР—источник, откуда будут расходиться мощные потоки творческой мысли.

Тов. Климов дальше останавливается на вопросе партийности науки и диалектической реконструкции ее.

Укрепить связь втузов с научно-исследовательскими учреждениями

Инж. Майер (научно-исслед. инст. при Шахтстрое). Мы свои работы начали с планирования. Но научно-исслед. сектор прислал нам такие громоздкие инструкции, для выполнения которых наш аппарат слишком мал. Конференция должна разрешить пути планирования. Чтобы не было оторванности втузов от научно-исследов. учреждений, надо привлекать к работам последнего работников втузов. Научно-исслед. ин-т не должен быть подобным трехэтажным втузу, он должен иметь свою лабораторию.

(Продолжение прений переносится на следующее заседание).

ПИСЬМА СТУДЕНТОВ

ПО ПРИМЕРУ ЖИВОТНОВОДОВ ОРГАНИЗУЙТЕ НАУЧНЫЕ ЭКСКУРСИИ

Преподаватели 1-го сиб. животноводческого техникума в количестве 10 человек организовали коллективную научно-ознакомительную прогулку из Кавказа и Крыма. Основная установка на прогулки: поправить свое здоровье и в то же время изучить состояние свиноводческих совхозов и других животноводческих хозяйств.

Опыт животноводов надо применять каждому вузу.

А. С.

В Томском животноводческом техникуме вопросом одобрения студенчества никто не занимается.

Даже больше: полученные места в Дивизионную столовую распределяли между членами профкома, а места в дома отдыха по весьма сомнительным справкам врача достались не тем, кому следовало бы.

Среди учащихся было желание организовать группу экскурсантов, но профком этим вопросом не занялся, и экскурсия не состоялась.

Физкультурой животноводы не занимаются, так как профком не организовал ни волейбольной, ни футбольной команд.

Профкому следует перестроить свою работу и повернуться на сильный лицом к нуждам студентов.

А. С.

На курсах шоферов при автодорсе курсанты изучают только одну технику. Применить полученные знания на практике они не могут, так как нет машины. И практика будущих шоферов халатно относится директор курсов т. Малышин—он не заботится о быстром ремонте привезенной им из Новосибирска машины.

На военных занятиях ОСО и курсов по подготовке в ВУЗ при ТГУ наблюдается антигигиеническое явление. При изучении противогаза группа осоарвиевцев в 15 человек при коллективе надевать один противогаз и брать в рот трубку противогаза по очереди и даже по нескольку раз.

Стефановский.

товке к приему. Студентам, усиленным на практику, следует поручать соответствующие доклады и другие мероприятия, которые бы обеспечили наши вузы новым рабочим составом. Одновременно нужно заняться вопросом подготовки студенческих общежитий путем ремонта тех, которые имеются и обеспечения и постройки новых.

Прием не должен пройти самотеком.

Н. С.

Электронная библиотека (репозиторий) Томского государственного университета
http://vital.lib.tsu.ru

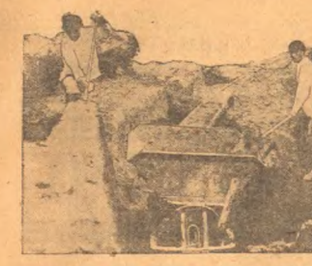

Разработка нового карьера на кирпич заводе № 18.

ПОЛИЦЕЙСКИЙ ТЕРРОР НЕ В СИЛАХ ПОДАВИТЬ НАРАСТАЮЩЕЕ ДВИЖЕНИЕ НАРОДНЫХ МАСС ГЕРМАНИИ

Доведенные до отчаянья безработные громят продмаги

Берлин. В Кельне голодающие безработные разгромили мостовую, и соорудили заграждения, чтобы преградить путь полицейским автомобилям. В некоторых магазинах выбиты стекла, захвачено продовольствие. Полиция, вооруженная карабинами и ручными гранатами, оцепила отдельные пролетарские улицы, где арестовала все мужское население свыше 14-летнего возраста.

Арестованные были на грузовиках отправлены в центр города, чтобы предотвратить дальнейшие демонстрации. Имеются ранения, среди них несколько человек убито.

Многодневные демонстрации безработных происходили также в Лейпциге. В Западном районе были разгромлены несколько продовольственных магазинов.

В Берлине имеь были случаи разгрома магазинов безработными в западно-восточной части города.

Полицейский отряд в составе нескольких сот человек и 30 агентов уголовной полиции произвел налет на помещение комитета организации компартии в Эссене, а также на помещение бывшего союза борьбы против фашизма. Продолжительный обыск не дал никаких результатов. Полиция арестовала 12 человек, среди них председатель антифашистского союза Рурской области по подозрению „в подготовке насильственной измены". Налет на помещение комитета компартии произошел также в Дюйсбурге. Арестованы 13 активистов местной организации компартии.

На боевом посту революционного фронта

БЕРЛИН. Международом организовал 14 июня международный день солидарности под лозунгом: «Вперед под знаменами Международа в духе пролетарской солидарности за хлеб, свободу, за Советский Союз, против военной опасности фашизма».

Международный день солидарности совпадает с десятилетием существования Международа, который был основан в 1921 году во время голода на Волге. С тех пор Международ развернул огромную работу, служащую целям укрепления международной солидарности пролетариата.

В настоящее время Международ, насчитывающий 18 миллионов членов во всех частях мира, является неотъемлемым фактором революционного рабочего движения.

Международный день

Испанское правительство постановило сократить „в целях экономии", кредиты на общественные работы и направить освобождающихся рабочих на уборку урожая.

В Картахоне (Средиземный морской порт Испании) началась забастовка 1300 портовых рабочих, требующих повышения зарплаты. Жизнь порта полностью парализована.

В угольном бассейне, близ Овиедо (Испания), предприниматели закрыли предприятия на неопределенное время в виду того, что власти „не в состоянии гарантировать порядок".

Состоялась передача Думергом (Франция) президенских полномочий новому президенту Дюмеру.

По сообщению газеты „Фосиие Цейтунг" (Германия), Курпиус пригласил германских послов в Париже, Риме и Вашингтоне прибыть в Берлин во второй половине июня, чтобы подробно ознакомить министров с точкой зрения правительства Франции, Италии и САСШ по вопросу о пересмотре плана Юнга.

Одновременно с запрещением издающейся в Кельне (Германия) газеты „Социалистическая Республика", запрещены тем же издательством три другие коммунистические газеты.

В парижской газете „Пти Парисьен" опубликовано письмо, адресованное еще 16 марта сеньору Лити Нацой Брианом в качестве председателя конференции послов.

В письме отмечается неудовлетворительность выполнения Германией военных положений Версальского договора, особенно по вопросам о наличии состояния армии, рекрутах, а также о деятельности военных учреждений.

В письме указывается, что совету Лиги Наций следует сделать на этого соответствующие выводы.

БЕРЛИН. Начальник гамбургской полиции, социал-демократ Шенфельдер запретил устраивать в случае международного дня солидарности митинг, на котором должен был выступить Тельман.

Смотр Механобра

ТОЛЬКО ПЕРЕХОД НА ХОЗРАСЧЕТ ОЗДОРОВИТ ПРОИЗВОДСТВЕННУЮ РАБОТУ

Перед томским отделением Механобра экономическая обстановка выдвинула весьма важную, актуальную задачу—способствовать развитию Большого Кузбасса. Эту задачу Механобр должен осуществить двумя путями: 1) исследованием углей и руд Кузбасса, Черембасса и др. районов Сибири с целью разыскания конкретных путей для промышленной постановки дела по обогащению, 2) научно исследовательской работой в области обогащения.

В мае исполнился год со времени организации Механобра в Томске, и в этом же месяце выделенная ячейкой ВАРНИТСО СУИ бригада обследовала, как справляется он с выполнением своих задач. Обследование выявило прежде всего следующие недочеты:

За все время существования Механобр работал без плана. В первые месяцы работы, он обгрудувшись на ходу, на основании еще свои производственные возможности, и этим отчасти объясняется отсутствие плана. Но и в настоящее время совершенно нельзя говорить о плановой работе, когда имеется только тематический план, да и то по томского отделения Механобра, а всего Сибфиналла в целом, которому он подчиняется. В этом плане не указаны ни сроки проведения работ, ни кем они должны выполняться—всем ли Сибфиналом или томским отделением Механобра. Это создает безответственность и не может содействовать ускорению тем или иным работам.

Социалистическое соревнование и ударничество организовано не охватило коллектив. Не было ни одной ударной бригады, ни одного договора—были лишь отдельные ударники. Томский Механобр предложил заключить договор о соцсоревновании Сибфиналу, но тот отказался. Бригада СУИ не ограничилась только советом тормозивем такого положения, но практически помогла организации ударничества, и в настоящее время идет соцсоревнование между бригадами отдельных цехов.

Большим недочетом в работе Механобра является его безразличное отношение к вопросу о кадрах—нет ни института аспирантуры, ни курсов по подготовке рабочих, ни занятий инженеров с 2—3 рабочими. А между тем развертывание угольно-металлургической базы Сибири потребует массу обогатителей. Вопрос о подготовке инженеров-обогатителей должен быть Механобром разрешен совместно с томскими вузами (ГГИ, СУИ, ВРМ).

Бригада отметила, что томское отделение Механобра работает в без утвержденной в центре сметы. Его смета утверждена лишь в Новосибирске, деньги отчисляются по смете, и говорить о ее выполнении не приходится. С зарплатой совсем неблагополучно. Ставки которые мы платились, в прошлом году выше ставок Сибтруда. Создается неприемлемое положение—с одной стороны нельзя снижать реальную зарплату, с другой—надо придерживаться ставок Сибтруда. Этот вопрос Сибтруд должен разрешить, пока штат не заполнен. На оборудование израсходовано всего 6.000 руб., когда по смете требуется 60.000 руб. До сих пор даже не размещены заказы на остальную сумму, в то время как развертывание работ требует целого ряда приборов и машин.

Отсутствие твердой сметы задерживает развитие научной работы, которая ведется 1—2 работниками и только в небольшом масштабе из-за недостатка средств и перегруженности другой работой.

Бригада нашла, что только переход на хозрасчет может оздоровить производственную работу Механобра. То, что Механобр, как научно-исследовательский институт, состоит на госбюджете не является препятствием. Хозрасчет внесет ясность во взаимоотношения между Сибфиналом, хозорганизациями и томским Механобром. Требование бригады о переходе на хозрасчет томского отделения подкрепляется действительной финансовой возможностью, так как суммы получаемые Механобром за выполненные им работы по договорам с хозорганами, вполне покрывают производственные расходы и обеспечивают возможность дальнейшего развития работы.

Хозрасчет в то же время продвинет вопрос об оборудовании Сибфиналла, ускорит начало производственной деятельности и действительно сделанного, делового руководства томским отделением. В настоящее время бригада отметила безусловную слабость руководства томским отделением со стороны сибфиналла. Делового руководства не было.

Неправильно и то, что большинство договоров и работы с хозорганами заключает сибфиналл. Томское отделение не может поэтому полностью планировать своей работы и развертывать оборудования в связи с ее перспективами.

Необходимо отметить, что, указав на недочеты в работе Механобра, проверочная бригада этим не отрицала, а поставила своей задачей оказать реальную помощь Механобру в деле их устранения.

Тройка.

НОВОСТИ Советского Союза

БЕЛГОРОД. Участники автопробега Москва-Харьков-Москва в полночь 13 июня прибыли в Белгород. Пройдено 900 километров, машины в прекрасном состоянии. 14 июня взят старт Харьков. На границе Украины произойдет встреча представителей двух республик.

СЕВАСТОПОЛЬ. В Балаклавском районе приступлено к уборке озимого ячменя, урожай ячменя прекрасный. В районе стоит благоприятная погода для уборки.

КАЗАНЬ. В Акташском районе началась досрочная сдача сельхозналога, первым сдал колхоз «Ирикан» за июль 800 рублей, по всему району поступило 11 тыс. рублей.

МОСКВА. Наркомснаб СССР утвердил план капитального строительства пищевой промышленности на третий квартал в сумме 292 миллионов рублей.

ХАРЬКОВ. В первой декаде июня заводы „Серп" выплавили 28 тонн чугуна—80 сверх программы. Однако, по сравнению с первой декадой мая, выплавка чугуна увеличилась на 7 проц.

МОСКВА. В Восточно-Сибирском крае с 15 июня начинается большой автопробег, маршрут—Тулун, Братск, Усть-Кут, Киренск, Иркутск, Канск, Тасеево, Красноярск, Енисейск.

Пробег охватит 18 районов, заставит бить сделают свыше 2 тысяч километров. Участники пробега будут помогать в уборке урожая и проверять исправность тракторов и ремонтировать неисправные машины.

МОСКВА. Госнарпомом СССР при пято решение о постройке Дворца Советов, в котором должны происходить съезды советов, партии, профсоюзов, а также массовые рабочие собрания.Местом постройки избрана площадь храма Христа спасителя. К подготовительной работе уже приступлено.

МОСКВА. Второй пленум ЦК ВЛКСМ перенесен на 27 июня.

МОСКВА. Наркомтруд СССР принял постановление об материальной ответственности работников, предприятий и учреждений за спецодежду и инструменты. За приведение, умышленное уничтожение, порчу имущества работники несут ответственность в пятикратном размере.

СВЕРДЛОВСК. Началась постройка электрожелезнодорожной магистрали Магнитогорск - Белорецк - Уфа. Эта линия имеет решающее значение для подвозки сырья и топлива к пускающимся заводам и вывоза готовой продукции металлургических заводов, а также для транспорта угля, цветного металла и прочих грузов через Магнитогорск и Уфу. Электрофикация движения должно быть осуществлено не позже 1936 года. До этого перевозки по этой линии будут временно выполняться паровой тягой.

ПРОШЛОГОДНЯЯ ПОСЕВНАЯ ПЛОЩАДЬ УЖЕ ПЕРЕКРЫТА.

МОСКВА. 10 июня посевной план выполнен на 89,5 проц. Засеяно 69619 тысяч га или 100,8 проц. площади за сеяной в 1930 году. Перевыполнили планы сева зерносовхозы и животноводческие трасты, машинно-тракторные станции.

Необходимо решительно ликвидировать отставание некоторых областей и районов.

Западная Сибирь подтянулась, но выполнила только 66,4 проц. плана, Восточная Сибирь 61,7 проц. Особенно темпы Украины 89,8 проц. Самая значительная часть незасеенной площади падает на единоличный сектор, сев льна выполнен на 88,4 проц, конопли 68,8 проц, табаку на 42,5 проц, махорки на 77,1 проц.

СМОТР РАЦИОНАЛИЗАЦИИ

НОВОСИБИРСК. По инициативе краевой печати начался смотр рационализации новых методов добычи угля в Кузбассе. Смотр рационализации будет завершен краевой конференцией рационализации.

Выделен специальный фонд премирования за лучшие рационализаторские предложения. В Кемеровском руднике начало смотра ознаменовалось ценнейшим предложением слесаря Центральной шахты Приккера, который сконструировал новый конвейер для механической подачи забучивания. Это изобретение даст крупную экономию.

Предложения горняков в период смотра, публикуемые в «Трибуне рационализатора», организованной «Сов. Вострской Сибирью», будут немедленно рассматриваться Востуглем.

ЗАГОТОВКИ ДИЧИ ПРИРАВНЕНЫ К МЯСОЗАГОТОВКАМ.

НОВОСИБИРСК. Крайисполком постановил обратить пристальное внимание заготовкам дичи, наравне с мясозаготовками. В отношении отоваривания дичезаготовки приравнены к заготовкам мяса.

Крайхозторгсоюзу, краинотребсоюзу дано задание к 15 июля охватить контрактационными договорами не менее 75 проц. годового заготовительного плана, организовать проверку выполнения договоров с охотниками. В нынешнем году в системе сибхозторгсоюза организуется сеть пунктов, обеспечивающих заготовку всей заготовляемой дичи.

В НОВОСИБИРСКЕ СТРОИТСЯ ДОМ СОВЕТОВ.

В Новосибирске начата постройка грандиозного дома советов, стоимостью в два миллиона рублей. Семиэтажный дом будет иметь полезной площади 9800 квадратных метров, 6 зал заседаний, кроме того вместит 15 отделов крайисполкома. Дом будет оборудован новейшим способом вентиляции, окружен зеленой садом. Работа идет круглые сутки.

Общественный смотр Шахтстроя

Запоздание углеразведок влечет за собой миллионные убытки

Надо во что бы то ни стало усилить темпы углеразведывательных работ. Это даст возможность отказаться от индивидуального проектирования шахт и перейти на систему комплексного проектирования. По одним Прокопьевским шахтам это даст экономию 40 миллонов рублей

БЕЗ РАЗРЕШЕНИЯ ОБЩЕЙ ПРОБЛЕМЫ НЕЛЬЗЯ ПРОЕКТИРОВАТЬ ОТДЕЛЬНЫХ ШАХТ

Проектный Сектор Шахтстроя Востуглея давно уже настаивает перед своими заказчиками (Сибуголь, Дальуголь, Вострутоль) о необходимости предоставления в распоряжение проектирующей организации более полных геологических материалов, без чего невозможно рациональное проектирование новых шахт.

В условиях нашего хозяйства не может быть никаких других границ между соседними участками шахт, кроме технически и экономически обоснованных или естественных. В действительности же по большинству выполненных проектов мы имеем от одной до четырех, так называемых „условных" границ. „Условною" границей обычно, называется граница разведанного ко дню составления проекта участка. И эта „условная" граница претерпевает самые невероятные перемещения как в процессе проектирования, так и после него (шахта № 5—6 Прок., шахта Ново-Журинская и др.).

Совершенно очевидно, что границы участков должны быть строго технически или экономически обоснованы. Проектирование шахт на разведанных „островках" не должно впредь иметь место. Необходимо этого условия может обойтись очень дорого. Со всей настойчивостью мы должны требовать от углеразведки геологических материалов, хотя бы перевыполнено, но все же освещающих весь район для правильного решения проблемы разработки всего месторождения в целом.

Только в этом случае могут отпасть неизбежные перерасходы. Эти перерасходы—расплата за исключительно за запаздывание разведки запасов и изучения свойств углей.

Чтобы не быть голословным, приведем несколько конкретных примеров из практики П. С. Шахтстроя.

I. Прокопьевский район.

а) Правый берег, ш. № 5—6. Обе эти шахты были запроектированы при наличии чрезвычайно скудного геологического материала, при полном незнании всего „правого берега", т. е. участка от железной дороги Усты—Кузнецк до Тыргана. В процессе составления эскизного и окончательного проектов северная и южная границы непрерывно отодвигались от шахты, все время увеличивая запасы участка. Кроме того, дальнейшие разведки выявили возможность объединения хозяйства обеих шахт, т. к. оба в начале разделены шахтным полем под конец проекта оказались слитными в одно общее.

Здесь имело место объединение двух шахтов совершенно самостоятельных шахт 5 и 6 в один комплекс 5—6, только в результате более полного геологического освещения данного участка.

б) Правый берег, ш. 7—5—9 могут служить примером комплексного проектирования шахт уже с самых начала в результате достаточной геологической освещенности участка.

в) Правый берег, ш. № 7 бис служит образным примером проектирования одной шахты из целого комплекса, но недалеким от других (5 бис, 6—7 бис, 8 бис, 9 бис). К моменту проектирования оказался разведанным только участок ш. 7 бис.

Все остальные участки не разведаны. И если прежде, при проектировании ш. 5—6 мы вообще не знали о возможности заложить другую шахту в этом районе, то теперь нам уже определенно известно, что все перечисленные выше шахты будут в действительности. Поэтому проект шахты 7 бис, будучи правильным для данной шахты, может в будущем оказаться трудно объединимым с соседними шахтами в единый комплекс, а что такое объединение и технически и экономически целесообразно, показывает опыт комплексного проектирования шахт 7—5—9, где число выемочных стволов—3, вспомогательных—1, насосных камер—1, депо—1, складов угля—1, комбинатов—1.

Комплексование шахт 7—8—9 позволило перейти на круглосуточную добычу этих шахт, увеличила, тем самым, производительность комплекса на 600 т. ти. без всяких дополнительных затрат.

Эти обстоятельства особенно подчеркивает целесообразность групповяки шахт и отсутствие разведочных данных по шахтам 5 бис, 8 бис, 9 бис приводит к тому, что удалось об'единить только две из пяти шахт (6—7 бис). В экономическом отношении получаем следующие результаты:

Приведенные данные говорят сами за себя. Но экономию от комплексования шахт 7—8—9, составляющую около 4,5 милл. руб., можно построить новую шахту этого же типа, производительностью в 1,75 милл. тонн.

Другими словами, путем комплексования шахт 7—5—9, удалось одну из этих шахт иметь „бесплатно", т. е. за счет экономии на общем комплексе.

С другой стороны, на примере шахты 7 бис мы имеем перелету вследствие „индивидуального" проектирования, в не комплексного в сумме 1,35 милл. руб.

Отсюда вывод: если немедленно не стать твердо на путь комплексного проектирования, то на 40—50-ти типовых прокопьевских шахтах мы можем потерять до 40—50 милл. руб. убытка. Эта цифра достаточно внушительна для того, чтобы убедить Востуглей и его углеразведку в целесообразности комплексного проектирования шахт.

За наше незнание геологии участка шахт 5—6, где можно было бы заложить одну типовую шахту на ту же производительность, уже переплачено около 1.000.000 руб.

Все это показывает, что речь идет не о каких либо „мелочах", а о миллионах и десятках миллионов рублей, на которые можно построить не одну новую шахту.

Горн. инж. Е. Майер.

БОЛЬШЕ ВНИМАНИЯ ТЕХНИКЕ БЕЗОПАСНОСТИ

Каменноугольная промышленность по количеству промышленного травматизма и заболеваемости рабочих стоит на одном из первых мест. Нечастные случаи и заболеваемость горняков не уменьшаются, а наоборот, имеют определенную тенденцию к ростовению. Шахты со всей тяжелыми условиями опасных и вредных условий работы, естественно, вызывают повышенный травматизм, но то количество не несчастных случаев и самый характер травматизма, который наблюдается на копях, ни в коем случае не позволяет об'яснить их происхождение только неизбежной опасностью работы в шахте.

Наоборот, если в шахте много опасных моментов, то так же много и возможностей предусмотреть их. Здесь техника безопасности должна быть поставлена на должную высоту и проводиться в жизнь более точно и настойчиво, чем на других менее опасных производствах.

Далее, так же вполне ясно, что мероприятия по технике безопасности и промсанитарии более целесообразно проводить при проходке шахты, а доказательно, и при ее проектировании т. к. исправлять недостатки в существующем предприятии менее целесообразно, более дорого и что, самое главное, не всегда возможно. Все это же но и тем не менее при проектировании шахт в Шахтстрое на технику безопасности и промсанитарию обращается очень чрезвычайное слабое внимание.

В проектном секторе до сих пор нет лица, которое прорабатывало бы раздел техники безопасности и промсанитарии В большинстве процентов этот раздел числится лишь в оглавлении а в самом проекте мероприятия по технике безопасности и промсанитарии разрабатываются чрезвычайно поверхностно и далеко не по всем вопросам.

Говорить о том, что техника безопасности и промсанитария на копях играют чрезвычайно ответственную роль в деле выполнения планов добычи не приходится, достаточно вспомнить катастрофу на Черногорских копях, происшедшую из-за невнимательного отношения к вопросам безопасности и посмотреть на большое количество профзаболеваний и травматизма, отнимающих от производства огромное количество рабочей силы.

Правительственные, профсоюзные и партийные организации ставят вопрос ребром—лицом к технике безопасности, т. к. она является одним из существенных моментов выполнения пятилетки в четыре года. Проектный сектор Шахтстроя должен это осознать и немедленно наладить соответствующим образом и свою работу

МОБИЛИЗАЦИЯ СРЕДСТВ

Кто впереди?

Красная доска.

В передовых шеренгах на Фронтмобилизации средств: Горбольница, Радиоцентр, Музтехникум, Пожарная часть Ленина.

Кто отстает?

Черная доска.

Вот те, кто проспал июньский штурм мобилизации средств: Горгортр, Лесной склад, Коллектив ТГУ рабочих и служащих, Сибрыбакоотсоюз.

ИЗ ПИСЕМ

КОРЧЕПОД'ЕМНИКИ ЗАДАНИЕ ОБЕЩАЮТ ВЫПОЛНИТЬ.

В изнуряющий 1931 года Томский рупвод приступил к производст. каждый чепод'емных работ на реке Чая и Чулым. На реке Чая работают 2 каждчепод'емных отряда и на реке Чулым 5

В пропуску изнуряющий производительность каждой корчепод'емницы выражалась в 29 проц. всего работ го времени. В нынешнюю навигацию трафипланом предложено 33,5 процента рабочего времени.

Рабочими корчепод'емного отряда продуктивности встречный трафиплан на работе указывают 35 проц.

Несмотря на отсутствие катеров, работы самосплавом, частого пропуска плотов свое задание корчепод'емный отряд выполнит по ударному.

Путеец.

КОМАНДА ПАРОХОДА «СВЕРДЛОВ» НЕБРЕЖНО ОБРАЩАЕТСЯ С ГРУЗАМИ.

В мае пароход «Свердлов» доставил на пристань «Тискино» соль в количестве 36 тысяч кило.

При выгрузке этой соли команда небрежно обращалась с тарой. Было совершенно изорвано 36 мешков, из за чего 1600 килограмм было просыпано на землю и перемешано с грязью.

Нужно отметить, что администрация парохода не предупредила кооперацию о прибытии груза и мешки с солью бросала тут же у самой воды в грязь.

«Свердлов» должен нести ответственность за причиненные кооперации убытки.

Ударные бригады в лес.

4,75 КУБОМЕТРОВ В ДЕНЬ

Комбинат рабочего образования посылал на дровозаготовки одиннадцать бригад. План был намечен в 1300 кубометров. Бригады проработали 304 дня, дали 1217 кубометров, в том числе 2874 бревна. Дневная выработка в кубометрах доходила до 4,75 кубометра. Первое место по выработке заняла бригада тов. Буевич, давшая в среднем за день 4,75 кубометра.

МЕДИНСТИТУТ НЕ ОТСТАЕТ.

Мединститут отправил часть студентов на дровозаготовки. Заготовки будут проходить в течение месяца. Созданы два батальона ОСО которые будут работать по полумесяцу.

Первый батальон за 12 дней заготовил 2435 кубометров дров и 504 бревна перевыполнив задание на 16 процентов. Работало 110 человек.

Широко развито соцсоревнование между пилами, бригадами, ротами. Проводится общественный буксир и встречные планы между ротами.

Бригады Михалина и Титова и др. давали по 180 — 190 дров. дневного задания. Сейчас работает второй батальон. Питание хорошее.

А. Прудников.

ВМЕСТО РАБОТЫ — ГУЛЯНКА.

На Шишинском плотбище Зыряновского лесопромхоза 17 мая увезло водой 3 сплоченных плотика. Десятник Домбровский вместо того, чтобы принять срочные меры пошел на плотбище, где работали на плотах 60 чел., взял у рабочего гармошку и пошел обратно в барак, где устроил попойку. Безобразная попойка продолжалась несколько дней, а рабочие в это время не получали продуктов.

Крестьяне дер. Тунгы еще весной привезли на плотбище прутья для связки плотов. Прутья никто не принял их сбросали куда попало и до сих пор они еще валяются.

Были случаи, когда Домбровский был не в состоянии принимать лес и возчикам приходилось ждать его, когда он проспится.

Таким образом, как Домбровский, не место в лесопромхозе.

Ударники ликбезпохода

Организаторы летнего ликбезпохода Томского района заключили договор на лучшую ударную работу по ликвидации неграмотности. С целью привлечения широких масс к социалистическое строительство они обязались:

Проведением лучшей организации ликбеза добиться заключения договоров по соцсоревнованию между ликвидаторами кусты. Добиться 100 проц. охвата соцдоговорами и договорами колхозов. На 100 проц. ликвидировать малограмотность и неграмотность колхозников. Оказывать всемерную практическую помощь ликвидаторам путем обследований, разъяснений и кустовых слетов ликвидаторов организатора. Провести 100 проц. выполнение контрольных заданий на летний ликбезпоход.

Договор вошел в силу с 7 июня 31 года.

НЕВЕРНОЕ РЕШЕНИЕ

ЧЛЕНЫ КОЛХОЗА «КРАСНАЯ ЗВЕЗДОЧКА» ОТТЯГИВАЮТ ЛИКВИДАЦИЮ БЕЗГРАМОТНОСТИ

Члены колхоза «Красная Звездочка» на общем собрании 10 июня постановили: «В виду прорыва на фронте грамотности все граждане должны ликвидировать этот прорыв в 3-й год нынешний год пятилетки. Ликвидацию неграмотности пока отложить на зимний период в виду штурмовой работы на фронте сева. В настоящее время учиться некогда, нужно пахать, сеять и убирать.

Это решение не совсем верное. Колхозники на полях проводят по 24 часа в сутки. Они смогли бы уделить время делу ликвидации своей неграмотности и в летние часы отдыха.

Чем скорее они поборют с безграмотностью, тем быстрее будет поставлено их колхозное хозяйство на основах науки и „техники".

Нет заботы об автомашинах

О безобразиях в автобусном движении в „Красном Знамени" указывалось в одном раз. Однако, положение там до сих пор оставляет желать много лучшего.

Последний—случай с пожаром автобуса еще раз свидетельствует о том, как безобразно администрация гаража относится к сохранности машин.

Возникновение пожара на автобусе, независимым от каких причин, вполне возможно. Но для тушения вспыхнувшей машине должно быть достаточное количество противопожарных мероприятий, т. е. огнетушитель, кошма и песок.

Ничего этого в момент пожара на сегодняшем автобусе № 14 не было.

Первую вспышку в карбюраторе шофер старался потушить снятой с головы кепкой, но последняя тут же сгорела. Тогда он снял с себя тужурку и закрыл его огонь, но и последняя постигла та же участь. В результате убыток от пожара около 4-х тысяч рублей. Характерно, что как огнетушителя, так и кошмы лежали в кладовых. Несмотря на заявление шоферов о необходимости иметь противопожарные предметы, их упорно машину не давали.

И только после этой катастрофы кое-какие меры против пожара приняты. Однако, на некоторых автобусах до сих пор отсутствует обязательный песок, который, по заявлению техника, „негде хранить в машине".

Такому отношению к делу должен быть положен конец. Необходимо снабдить все автобусы всеми противопожарными приспособлениями.

Д.

На Черемошниках

Сроки выгрузки барж значительно сокращены

Разгрузка баржей с лесом на Черемошниках в текущем году проходит гораздо более успешно, чем, в прошлом. Установленные сокращенные сроки для разгрузки барж не только выдерживаются, но в отдельных случаях даже сокращаются на 30—40 процентов.

Например баржа № 425, вместо полагающихся 47 часов, разгружалась всего 29 часов. Баржа № 954, вместо 42, разгружалась 38 часов. Баржу № 401 нужно было разгрузить в 68 часов, фактически же ее разгрузили в 47 часов, баржа 419 разгружалась вместо 71 часа 51 час, баржа 425 вместо 58 часов 48 часов и т. д.

Все эти баржи разгружены за время с 11 по 15 июня включительно.

Прибывшие в мае 13 баржей были разгружены также в установленные сроки.

Самое скверное это то, что леспромхозовские работники грузят баржи без всякого разбора сортов древесины. Были отдельные баржи, которые привозили до 300 отдельных сортов. Рассортировка эта производится на Черемошниках, что, конечно, крайне затрудняет всю работу. 15 июня разгружались баржи № 400, 900, 901, 918 и 424 с кедром, с липперами, шпалами разными пиломатериалами.

Сиблестрест путает работу лесозавода № 2

Хозрасчет дает возможность каждому предприятию точно выполнять заказы и за заказы получать деньги. Материальная ответственность завода, фабрики и т. д. пред своим заказчиком повышается.

Совещание директоров и технических руководителей лесозаводов при Сиблестресте одобрили хозрасчет. Раз'ехавшись на заводы, думали: ну, теперь избавились от вечной путаницы Сиблестреста, с заказами сами за них отвечаем.

Лесозавод имени Дзержинского № 2 в Томске сразу же заключил договоры с Кузнецстроем, Комбайнстроем, с Украинским сельхозмашиностроем и рядом других организаций. Исходя из месячной по плану выработки завода в 3577942 кбм. Он обязался представлять требуемое сверх месячно количество леса заказчикам к местам строительства.

Рабочие готовы давать пиломатериалы мощным участкам стройки социализма. Перевыполняют норму. Но от дел сбыта Сиблестреста на ноль, без всякого участия в этом вопросе завода. Доуправления, заключает с теми же самыми организациями еще договор, но не на 3579 метр., а на 12000, не считая наряда 9000 кубометр. для стандартных домов. Томский завод должен по этим нарядам обеспечить в один месяц столько продукции, сколько он вырабатывает по плану в 4 месяца. Наряд Сиблестреста выполнен не будет, но путаницы будет много. То организации, которые заключили с Сиблестрестом договоры, разовьют подготовительную работу, имеют планы исходя из того количества леса, которое наобещал Сиблестрест. В конце концов с планами провалятся. Планы строительства сорвутся со всеми отсюда последствиями. Лесозавод же потеряет ту валюту в этом отношении материальную обязанность перед заказчиками, и может остаться без денег, без кредита.

Такую аварию заварили Сиблестрест для Томского Лесозавода № 2 Без помощи РКИ не на расхлебать.

Электронная библиотека (репозиторий) Томского государственного университета
http://vital.lib.tsu.ru

Есть еще время перекрыть недодачу!

Ударный месячник путины продлен до 10 июля

Рыбаки-колхозники возьмите большевистские темпы!

В Томском районе в текущем году должно быть заготовлено до 3.000 центнеров рыбы. Это количество в значительной мере усилит белковое питание местного рабочего населения.

В настоящее время, особенно в момент хода путины, внимание к рыбозаготовкам должно быть исключительным. Для ловецкого населения должны быть созданы благоприятные условия, рыбаки не должны отзываться на другие работы, как это еще имеет место. Директивы правительства по этому поводу надо выполнить.

В исполнение директивы Сибкрайсоюза, наличные фонды промтоваров в райПО должны быть брошены на рыбозаготовки. Охотрыбацкая кооперация должна перестроиться на ударные темпы.

По постановлению президиума Запсибкрайисполкома, ударный месячник путины продлен до 10 июля. Нужно использовать его бороться не только за выполнение, но и перевыполнение плана.

Кулаки должны быть обложены твердым заданием. Сельсоветам проследить за их выполнением.

В использовании орудий лова необходимо ликвидировать обезличку, установив ответственность бригад за правильное их использование. В оплате труда в колхозах изжить уравниловку, каждый получает за свой труд по своей квалификации, количеству и качеству работы. Оценку работы установить в трудоднях.

— Переход на сдельщину,—основная задача каждого колхоза.

Для улучшения работы и поднятия производительности труда, необходимо широко развернуть среди рыбаков социалистическое соревнование и ударничество вовлекая в это дело активные бедняцкие и середняцкие массы.

Все партийные, советские и профессиональные организации должны оказать всемерное содействие большевистской ударной путине. **Дед.**

САБАНТУЙ— праздник колхозов

Сабан-туй—национальный татарский бытовой праздник, ничего общего не имеющий с религией.

До сего времени он носил на себе некоторые следы традиции, преследуя цели развлечения, забавы и экономической выгоды. Поэтому потребовалось увязать его с задачами социалистической стройки. Сабан-туй, праздник пахаря, в текущем году становится „праздником колхозов". Он будет проходить под лозунгом смотра колхозов и сделает итоги 2-му большевистскому севу и коллективизации сельского хозяйства по Томскому району.

Основной задачей этого смотра будет являться, насколько тот или иной колхоз справился с теми задачами, которые были поставлены перед ними весной 1931 г.

В результате смотра лучшие нацменовские колхозы, ударные бригады колхозников и отдельные колхозники, которые показали в период сева героический энтузиазм, в день „Праздника колхозов" будут премированы ценными подарками. Комиссия по проведению „Праздника колхозов" разослала по всем нацменовским колхозам пригласительные письма с просьбой, широко информировать каждого колхозника о задачах праздника колхозов (Сабан-туя), во время которого массы должны быть мобилизованы, чтобы усилить работу по срочному окончанию сева, начать немедленную подготовку к уборочной кампании, широко развернуть работы по силосованию кормов и уборке сенокосов. Для всего этого применить соцсоревнование и ударничество под лозунгом „Быть первым в смотре".

На общих собраниях следует выработать конкретные мероприятия по подготовке смотра.

В день „Праздника колхозов" на торжественном заседании будут заслушаны рапорты всех нацменовских колхозов, для этого необходимо подготовить письменный рапорт на русском языке и выделить одного грамотного колхозника, который прочитает его на торжественном заседании.

Наряду с этим нацменовским сельсоветам необходимо повести подготовительную работу среди единоличников для участия последних на празднике.

Комиссия составила смету для премирования нацменовских колхозов в сумме 1250 руб.

Комиссия считает необходимым устроить с/хоз. и агрокультурную выставки.

Только при активном участии всех общественных организаций эта работа будет выполнена.

М. Измайлов.

ПО СЛЕДАМ РАБСЕЛЬКОРОВСКИХ ЗАМЕТОК

На заметку в «Красном Знамени» 8 июня «Посылают на курорт без разбора», страхкасса сообщает, что Бобырин с курорта снят и вместо него послан служащий ЦЭСА.

В неопубликованной заметке говорилось, что в мясной лавке горкомхоза на базаре принималось несколько рвачей, которые за разрубку туши мяса брали по 20 рублей. По расследованию заметка подтвердилась эти лица с работы сняты.

За антисанитарн. состояние Михайловской рощи, усадьбы по Кооперативному пер. № 2 и курсов стройуча Горсанинспекцией ответственным лицам этих усадеб сделано предупреждение принять меры к ее ликвидации.

В неопубликованной заметке говорилось, что уполномоченный горсовета студент угольного института Киселев будучи в Н-Кусковском районе не вел общественной работы.

Разобрав это дело партячейка установила, что заметка неверна, т. Киселев все задания выполнил с превышением.

Молочно-племенной скот сельхозфермы на пастбище.

Туда и обратно...

Трудовой маршрут неумелыми организаторами был наполовину превращен в ненужную прогулку

Потеряны десятки тысяч рабочих часов

Основной порок аппарата сельхозфермы—неуменье организовать и возглавить массу — сказался во время субботника 15 июня особенно ярко.

Призыв Горпрофсовета ко всем членам коллективов: помочь сельхозферме, закончить в срок посадку овощей, нашел живейший отклик. На распределительный пункт помогать ферме явилось рабочих и служащих гораздо больше того, что требовалось. Часть коллективов пришлось отправить обратно, что, естественно, вызвало большое неудовольствие.

Все явившиеся шли на сельхозферму с сознанием того, что настали самые крайние сроки посадки, что продолжать садить дальше уже нельзя, что надо всей артелью налечь на посадку и успеть ее закончить.

Но оказалось, что сельхозферма работала и на этот раз, как всегда, вслепую. Вместо того, чтобы разослать определенные повестки коллективам с указанием пункта работ, всех заставили итти сначала на центральную усадьбу за Томском II, а оттуда на места работ. В результате, напр. коллектив печатников сделал туда и обратно, с хождением на обед, ровно 18 километров.

Во время самой работы все было предоставлено усмотрению самих коллективов. Никакого руководства или контроля со стороны работников сельхозфермы не было. К концу дня нехватило даже рассады, хотя запасы ее на складе были, но не успевали подвозить, кроме того, некоторые коллективы забрали ее много, а другим не хватило.

В общем, работали все же не плохо. Но если бы был хороший контроль со стороны сельхозфермы, то работа была бы, конечно, гораздо более успешной и продуктивной.

Не только собрать, но и уметь использовать рабочую силу

11 июня на сельхозферме Томска, 2 около моста вновь строящейся Томск Енисейской жел. дороги работали коллективы типографии № 3 Сибполиграфтреста, физико-технического института и др.

По распоряжению агронома Жарчинского коллективы садили картофель в землю только один раз поднятую плугом очень скверно обработанную.

Рабочие указывали на нецелесообразность посадки картофеля в такую землю. Мягкой земли вокруг нет поэтому подбивать картофель будет нечем. Урожай на этой площадки если и будет, то очень плохой.

Администрация, не желая признать своей ошибки заявила, что эта посадка производится «для опыта».

Но в действительности на ферме не было своевременно приготовлено для посадки земли, и чтобы использовать рабочую силу, заставили работать на целине. Заботы о коллективах со стороны фермы нет.

На ферме достаточное количество кипятильников. Но администрация работающим на ферме коллективам кипяченой воды не дала. Воду привезли в кадках сырую, кадки не покрыты, приходилось воду черпать прямо из кадки стаканами.

ПОСАДКА КАРТОФЕЛЯ ЗАКОНЧЕНА

План посева картофеля на сельхозферме выполнен на 100%.

Капустную рассаду ферма будет садить до [illegible] июня—крайнего срока посадки.

Создать семенную базу

ГорЗО должен немедленно откликнуться на предложение проф. Чехова.

У нас, в Томске, говорит проф. Чехов, в беседе с нашим корреспондентом, нет базы для снабжения семенами города и района. Каждый год за 2—3 дня до посева, как правило, все учреждения г. Томска за посевными материалами обращаются в Ботанический сад. Сад не является снабжающей базой, но из своих запасов удовлетворяет большие заявки.

Часто колхозы и совхозы получают семена в разных местах, скупают по деревням семена часто не проверенные. А после посева бывают случаи, что семена частично (и высокий процент) или целиком попадают недоброкачественные, или смешанные. Посев из-за этого страдает.

В Сибири опытных огородных учреждений почти нет, а если они и есть, то обслуживают степные или лесостепные округа, и использовать их данные мы не можем.

Ничего определенного нельзя ответить и на вопрос, какие сорта огородных культур более пригодны для Томского района.

Литература по вопросам садоводства и огородничества—бедна. То, что есть, далеко не удовлетворяет и не отвечает на те первоочередные повседневные вопросы, которые возникают у огородников нашего района.

Переживаемый период характеризуется ликвидацией огородников — кустарей и организацией огородно-парникового дела в наших колхозах и совхозах.

Возникает острая потребность в литературе, доступной широкой массе колхозников, отражающей особенности нашего Томского района. Все это заставляет задуматься над вопросом созыва совещания по вопросам садоводства и огородничества.

У нас есть, с одной стороны опыт, наблюдения опытных учреждений Ботанического сада, колхозов, совхозов и т. д.

С другой стороны, есть крупные специалисты, агрономы, которые делали опыты в продолжение целого ряда лет над какой либо определенной культурой (капуста, помидор и т. д.).

Опыт есть—и громадный. Необходимо поделиться им, уточнить и подытожить наши наблюдения.

Необходимо создать снабжающую базу посевным материалом, функции которой фактически выполняет Ботанический сад, не являясь формально снабжающей базой, но имеющей возможность стать таковой.

О посевном материале следует заботиться за год до посева. Ботанический сад может быть не только снабжающей базой, но, главное, контролирующим органом за качеством посевного материала (чтобы избежать случаев, когда сеют, например капусту, а всходит сурепица и т. д.) Это является не одним случаем из жизни колхозов.

Список вопросов, необходимых для разрешения, определится десятками и если не все, то большинство из них при общем участии и взаимной помощи будут разрешены.

Разрешить этот вопрос желательно скорее, чтобы посев 32 года обеспечить заранее.

СУД

Неплательщики налогов перед пролетарским судом

В июне в здании горсуда состоялся суд над злостными неплательщиками налогов недоимщиками горФО. Главные из них: **Серазетдинов Хуснутдин**-портной в 29 году войдя в артель «Единение» и выполняя работы артели, на дому в то-же время производил работу на частный рынок получая от этого крупные доходы и не платя государству ни одной копейки. После вскрытия этой махинации был привлечен к уплате налогов, но уклоняясь от уплаты пред'явленный налог не уплатил оставшись должником в сумме 2305 руб. 80 коп.

За злостный неплатеж и мошенничество выразившееся в укрытии доходов получаемых от работ на частный рынок приговорен к пяти годам лишения свободы с конфискацией всего имущества.

Шкуратов Афанасий занимался спекуляцией, торговал мясом, злостно укрывался от платежей остался должником в сумме 756 рублей. За злостный неплатеж налогов и мошеннические действия приговорен к пяти годам лишения свободы.

Лурьи Морхней Михайлович—под видом кустаря занимался скупкой и перепродажей одежды, укрывая свои доходы злостно не заплатил налогов в сумме 2498 руб. за мошенничество и неуплату налогов приговорен к 4 годам лишения свободы.

Петров Илья, Булданова Таисия, Семенова Анастасия торговцы маслом не заплатили налогов в сумме 2213 руб. 74 коп. приговорены по одному году принудработ каждый без оплаты их труда.

Создадим театр рабочей молодежи

Организуемый по решению городского комитета ВЛКСМ театр рабочей молодежи в Томске имеет громадные перспективы.

Организация ТРАМ'а в Томске назрела давно, ибо город, по преимуществу вузовский, требует своего молодежного театра.

Рабочая молодежь заводов и фабрик Томска (зав. «Металлист», зав. «Республика», спичечной фабрики, кирпичных заводов и т. д.) должна со всей активностью и энтузиазмом поддержать создающийся ТРАМ.

ТРАМ—это театр мастерская, где работают и учатся, это не театр артистов спецов, а рабочий театр, где молодые-ударники пришедшие с боевых постов производства, с таким же рабочим нажимом и настойчивостью будут делать новый, ударный театр—сегодняшней борьбы и строительства.

Такие проблемы, как Урало-Кузбасс, Томск-Енисейская дорога, вторая пятилетка Томска, проблема кадров, борьба за план решающего года, новый заем—это темы работы молодежного театра.

Кроме сказанного, необходимо отметить, что при ТРАМ'е будет создано отделение юного зрителя (ТЮЗ), театр для пионеров и школьников.

Рабочая и вузовская молодежь! прием в ТРАМ начался, отборочно-приемная комиссия начала работу.

Все справки о ТРАМ'е можно получить в горкоме комсомола.

ТРАМ в Томске должен начать работу—первая его постановка должна быть дана к 12 международному юношескому дню.

Я. Ш.

Зам. редактора **Н. ТАРАБЫКИН.**

ИЗВЕЩЕНИЯ

Культпропу Горкома ВКП(б) представлены места: на основное отделение ком. университета имени СВЕРДЛОВА—2 и на отделение АСПИРАНТУРЫ—2.

О правилах и условиях приема справиться в комн. № 11.

Культпроп Горкома ВКП(б).

Всем отрядвожатым и пионерам города.

Сегодня, 17/VI-31 г., в 6 ч. вечера, в клубе Юн. Ленинцы, состоится финиш колхозной эстафеты.

Повестка дня:

1. Итоги посевной кампании.
2. Участие пионеров в охране урожая.

Всем вожатым, пионер-комсомольцам, пионерам явка обязательна. Без опоздания.

Горбюро Горкома ВЛКСМ.

О. П. Т. Э.

17 июня с. г., в 7½ ч. вечера, в картинном зале музея назначается расширенное заседание актива ОПТЭ.

Повестка дня:

I. Очередные задачи ОПТЭ.
II. Краеведение и туризм.

Явка всем членам бюро и актива обязательно.

Пред. Горсовета ОПТЭ Гордеев.

Томская АПП.

17 июня, 5½ час. вечера, в комн. 7 (редакция „Кр. Знам.") заседание бюро.

Необходимо явиться т.т. Запорожскому, Ретис, Ускову, Агафонову, Коберник и представителю ОВМД.

Отв. секретарь ТАПП В. ШИШКИН.

В. О. С.

Томский Горотдел ВОС об'являет, что с 20 июня по 20 июля проходит перерегистрация всех членов о-ва слепых. При перерегистрации необходимо иметь документы: о рождении, о социальном положении, инвалидности, и если партийный и член союза то членские книжки.

ПРАВЛЕНИЕ.

Т-во „Промысловик"

Извещает своих членов и неорганизованных кустарей гор. Томска, что 18 июня, в 7 ч. веч в помещении т-ва по Коммунист. пр. № 31 состоится общее собрание членов-кустарей.

Явка обязательна.

ПОВЕСТКА ДНЯ.

1. Выдача заборных листков.
2. Пересмотр ставок заработка кустарей.
3. Правовые вопросы.

ПРАВЛЕНИЕ.

ВНИМАНИЮ РАБКОРОВ - УДАРНИКОВ «КРАСНОГО ЗНАМЕНИ».

19 июня, в 7 час. веч., в помещении редакции (комната № 7),

слет ударников «Красного Знамени»

По организации **первого рейда ударников,** по проверке помощи сельхозферме ЦРК и выполнения ее плана.

Приглашаются рабочие-ударники, желающие принять участие в рейдах. Предварительная запись в массовом секторе, у т. Грицанова

Просьба не опаздывать.

Массовый сектор.

Всем членам художественно-политического совета гор. театра и гор. сада. Всем театруполномоченным.

17 июня, в 7½ ч. веч., в конторе Томск. Отделения ЗС УЗП (переулок Нахановича, № 11, во дворе) состоится заседание ХПС. Вопросы: 1) о первых четырех постановках ЗС театра сатиры и комедии, 2) пути строительства ЗС ТС и К, 3) о ближайших постановках Т. С. и К 4) о вовлечении зрителя в театр и сад.

СЕКРЕТАРИАТ.

Просвещенцы-ударники!

18/VI-31 г., в 6 час. вечера, в помещении рабфака, Никитинская, 17, созывается ОБЩЕГОРОДСКОЙ СЛЕТ УДАРНИКОВ-просвещенцев.

Повестка дня:

1. Развертывание промышленности и культстроительство Томского района (док. Горплан).

Председателям месткомов и профкомов обеспечить 100% явку ударников-просвещенцев.

Горком союза Рабпрос.
Горбюро Пролетстуда.

Ячейкам МОПР.

19/VI-31 г., в 7 ч. веч., в Малом зале, Дворца Труда, состоится общегородское собрание всего актива ячеек, явка на которое для всего актива обязательна.

Просьба ко всем месткомам, профкомам обеспечить явку.

ГОРКОМ МОПР'а.

18-го в 7 ч. веч. в Горсовнарпросе состоится внеочередной пленум секции Горсовета по Народному Образованию

1. Об обследовании постановки ВНО (создание бригад).
2. О работе Горсада и возможности использования его для детей (доклад. Блотич).

О неявившихся будет сообщено в мандатную комиссию.

Бюро в 6 ч. 30 мин.

Пред. бюро секции (Подпись)

18 в 7 час. вечера в помещении Горсовета комната № 6 созывается вторичное совещание комиссий улучшения труда и быта женщин (УТБ).

ПОВЕСТКА ДНЯ.

1) Организация женского труда и быта в колхозах. (Докладчик Райколхозсоюз).
2) Итоги месячной оздоровительной кампании.

Явка членов комиссии обязательна и без опоздания.

Приглашаются члены ГС и делегатки.

Секретарь УТБ ИЛЬИНА

Одновременно в 2-х кино-театрах

КИНО 1 с 17 июня ежедневно КИНО 2

(в пом. Гортеат) американский приключен. фильм.

В ПОСЛЕДНЮЮ МИНУТУ

(ПЛЫВИ, ДЕВУШКА, ПЛЫВИ)

В главной роли: БИБ ДАНИЭЛЬС извест. Томску по картине „Последние новости" в роли кино-репортерши

Начало сеансов кино 1 в 8 ч., 9 ч. 30 м. и 11 ч.
кино 2 днем. в 3 ч. и 4ч. 45 м.
веч. в 7 ч. 30 м., 9 ч. и 10 ч. 30 м.
Касса с к/т 1 с 3 ч., к/т 2 дн. с 2 ч., веч. с 4 ч.

ГОРСАД (Закрытый театр) 18 июня. Для первого выхода вновь приглашен. премьера музком. ВОЙНАРОВСКОГО Ю. Н

ХОЛОПКА

Роль Андрея исп. ВОЙНАРОВСКИЙ

Нач. в 9 час. Билеты прод.

Настоящим доводится до всеобщего сведения, что покупная стоимость

СДАВАЕМОГО ЗОЛОТА ЗОЛОТОСКУПОЧНЫМ ПУНКТОМ

(Набережная реки Ушайки № 8)

с 10 июня с. г. повышена на 30 проц. ЦЕНЫ же на продукты и промтовары остаются прежние и имеются в большом выборе мануфактура, туфли, штиблеты, детская обувь, носки чулки и т. д., мука всех сортов, крупы разные, чай сахар, консервы, папиросы и другие товары

ИЗВЕЩЕНИЕ

всем госторгам, кооперативам и торгующим организациям г. Томска.

Контора 8 участка Сибстройпути (постр. Томск-Енисейской жел. дор.) извещает, что все пред'являемые участку счета по безналичным расчетам через Том. отд. Госбанка БЕЗ ПРИЛОЖЕНИЯ К НИМ РАСПИСОК агентов участка в получении материалов—К ОПЛАТЕ ПРИНИМАТЬСЯ НЕ БУДУТ, при чем участок просит при отпуске расписок получателей материалов требовать от них указания места их работы (пункт).

На материалы, отпускаемые материальной базе (складу) и укомбинату (стройучу) Сибстройпути пред'являть счета непосредственно последним—как учреждениям не подчиненным участку и имеющим в Госбанке свои контокоррентные счета.

За начальника 8-го участка (подпись)

Всем лицам, зачисленным студентами Сиб. Механического Института в весенний набор

сообщается, что учебные занятия с ними начнутся 18 июня.

Одновременно СМИ открывает прием заявлений лиц, желающих поступить в Институт на весенний прием на специальности:

1. инженера по сварочному делу.
2. „ „ инструментальному делу.
3. „ „ обработке металлов резанием.

На места прошедших уже приемочную комиссию студентов, которые к началу занятий почему-либо не явятся.

Срок подачи Заявлений до 22/VI с. г.

Директор СМИ ИОРДАН.

Правление ЦРК

Доводит до сведения всех учреждений, предприятий города Томска, что с 19 июня 1931 года начнется выдача заборных листков на июль мес. в порядке предусмотренном инструкцией Горсовета от 25 марта с. г. опубликованной в газете „Кр. Зн." от 26-го марта.

Производится выдача заборных листков специально выделенным от администрации предприятия ответственным за выдачу заборных листков уполномоченным.

Администрация предприятий и учреждений несет ответственность за представление точных именных списков рабочих и служащих предприятий, списки составляются по установленной форме заборным пунктом (выдача на май, июнь мес.). ФЗК и МК обязаны проверить представляемые списки.

Списки должны быть составлены согласно утвержденном промфинплану и наличию штата на 1-VII рабочих и служащих. Дополнительные списки приниматься не будут.

Правление ЦРК предупреждает, о том, что в случае обнаружения в списках неимеющих право на получение заборных листков согласно инструкции Горсовета, на виновных немедленно дело будет передаваться в уголовном порядке.

Явка коллективам устанавливается в порядке мартовского лемита:

19 июня 1931 г.	с №	1	по	50	включительно
20 „ „	с №	51	„	100	„
21 „ „	с №	101	„	180	„
22 „ „	с №	181	„	250	„
23 „ „	с №	251	„	310	„
24 „ „	с №	311	„	362	„
25 „ „	с №	362	„	450	„
26 „ „	с №	451	„	510	„
27 „ „	с №	511	„	583	„
28 „ „	с №	584	„	и все остальные.	

Все уполномоченные коллективов нарушившие срок явки в получении заборных листков, будут отклоняться в самую последнюю очередь.

ПРИМЕЧАНИЕ. Все жакты представляют списки в Жилсоюз. Все детдома, школы I и II ступени представляют списки в Горсовнарпрос. Артели Промсоюза представляют списки в Правление Промсоюза и др. подсобные организации представляют списки в свои Правления.

Доводится до сведения всего неорганизованного населения г. Томска, нигде не работающего (пенсионеры прошедшие перерегистрацию в Страхкассе, семьи красных партизан, красноармейцев и т. д.), что заборным пунктом ЦРК с 22-го июня с. г. начинается выдача заборных листков на июль—сентябрь мес., порядок явки коих начинаются фамилии с буквы:

22 июня	А. Б. В. Г. Д.
23 „	Е. Ж. З. И.
24 „	К. Л. М.
25 „	Н. О. П.
26 „	Р. С. Т.
27 „	У. Ф. Ц. Ч.
28 „	Ш. Щ. Ю. Я.

Опоздавшим или нарушившим срок явки, карточки совершенно выдаваться не будут.

Директор СнСнабжения Том. ЦРК КОЧНЕВ
Зав. Пунктом КАРАНДАШОВ
Секретарь КОРЗИЛОВ.

Коммунна „УКРЕПЛЕНИЕ"

ДУНИНСКОГО С.С

в связи с переорганизацией коммуны „В СЕЛЬХОЗАРТЕЛЬ" „УКРЕПЛЕНИЕ" просит все учреждения, организации, а также и частных лиц имеющих к таковой какие либо претензии в части задолженности пред'являть последние не позднее 25 июня с. г., в противном случае все задолженности не представленные к указанному сроку приниматься во внимание не будут.

Пред. с.-х. артели ЯЩЕНКО.

Томское бюро всесоюзного о-ва содейств. организации социалистического учета при Горпрофсовете— „О.Р.У." открывает

КУРСЫ СЧЕТОВОДОВ

для укомплектования госучреждений г. Томска и системы „Союзмолоко" на курсы принимаются лица от 16 до 30 летн. возр. с образованием не ниже 6-й группы для нулевого отделения и 7 группы для остальных отделений. Курсанты специальной группы для системы „Союзмолоко" обеспечиваются стипендией в размере от 60 до 90 р. в месяц.

Срок обучения: специального отд.—4½ мес.
нулевого „ 8 мес.
прочих „ 6 мес.

Занятия специального и нулевого отделений открываются 20 июня 1931 г., срок подачи заявлений до 19 июня.

Занятия прочих групп открываются 1 сентября с. г., срок подачи заявлений до 20 августа.

К заявлению должны быть приложены следующие документы: 1) об образовании, 2) о социальном положении, 3) метрическая выпись о рождении, 4) справка от врача о здоровье и прививке оспы.

Прием заявлений производится с 6 до 9 час. веч. с 10 VI с. г. по адресу: г. Томск, угол Татарского пер. и Источной ул. здание Татарской школы 7-милетки, верх. этаж, канцел. курсов „ОРУ".

Зав. сектором кадров „ОРУ" Н. Тарасов

Всем ячейкам ОСО профкомам, Месткомам и фабзавкомам.

18, сего июня, в 7 часов вечера в Горсовете ОСО (пер. Нахановича № 5) состоится заседание отборочной комиссии по приему на 2-ю смену в Томские ОСОавиахимовские лагери. Всем ячейкам ОСО, фабзавкомам, месткомам и профкомам, получившим разнарядки на посылку в лагери, вислать к означенному времени в отборочную комиссию в Горосо выделенных товарищей.

Горсовет ОСО
Горпрофсовет

Утеряны документы на имя:

Коковихина Д поев кн црк контр лист.
Калинина М Я студ билет № 71.
Обайдуллина И конск карт.
Устюжанина Г А паспорт.
Осипова В И заб лист за июнь.
Мозалевской А Н заб лист за июнь.
Зудова Е Е удост личн.
Анощева Д А спр об оспопривит тал на оба.
Крашенникова С С патент заб листки квит скотобойни.
Брушневской Е Преображенской З О 2 авансовые квит совнарроса на получение чулок.
Жегуновой Т заб листки црк.
Швецовой Е А удост с с.
Петаина К З военбилет № 20
Косачева М Ф расч кн рупвод.
Тюменцевых брачная выпись
Брусеньевой М С поев кн заб листки 2 пропуска в военгородок и распред.
Кудрявцева А В заб лист удост курсов
Минькова О Ф расчет кн.
Гмотникова спр колект ВКП(б спр жены о иждивении
Дмитриевых Е С Т П справки от с сов.
Шишло П П профбилет спр о раб.
Яковлева Я М кн црк.
Гладышева Г М конск карт.
Топрек А М спр об образовании (шк 7 летки).
Конина С А удостовер об об оконч вуз № 410 облигации № 22755,751.
Фалько В А Е В 2 поев кн тпо 2 заб листка 2 конт листа студбилет.
Дутова С Я профбилет всом.
Жихарева И Т спр личности свид о негодности к военной службе.
Акимова Я Д справка с/сов.
Полуэктова А Ф поев кн црк.
Лешина Н А удост о работе.
Жидких Н Е поев кн црк.
Земерова М Г паспорт.
Вшивкова А Е военкнижка 1892 г профбилет печатников.
Яшкина В М лечеб лист Кр Зн удост о привив оспы абонементы комтреста электроэнергии.
Карельской А К студбилет дор техн № 143.
Пен-Син удост личности.
Шавровой О Н поев кн црк № 24913
Котиновых Г Д заб лист за июнь.
Котиновых В Г П Г заб лист за июнь.
Черняковой Е М студбилет.
Серазединова Ш удост курсов строит.
Поленовой К П кн црк заб лист за июнь.
Антонова М П профбилет коммун № 1579 спр о снятии с учета црк.
Окулова П П студбилет гмт № 1547.
Будин Г Е паспорт.
Белозерова Т Н чл бил союза горнораб.
Серебренниковой В И профбилет рабпрос 15270.
Долгушина М А заб лист абонем столовой.
Медведевой О К паспорт брачное свид.
Ивановской Е М студбилет № 392 зачет кн № 216.
Сохозовой Е Я удост личн.
Горно-метал техникума печать профкома.
Березевич В спр шк 7-летки.
Колесникова А В военкнижка лечеб лист заб листки паспорт справки с/сов метрики ребенка 2 спр об оспе.
Негоровой П В кн црк.
Тюльпиной А Ф спр о сдаче поев кн црк.
Хабибулиной М удост личн.
Чигряева М И карт канд карт 67887 комсом бил 119625 велообязат.
Петровой А Д спр шк одд.
Федянина Ф С спр от с с спр с/хоза спр курсов строит спр о раб в медоп.
Лалбент Д Н воинск кн.
Лебедь Л М билет ударн.
Кирилловых А С В С метрики.
Дворецкого И И удостов водвор билет красноарм билет.
Жарковых А Н В А 2 контр листа заб лист.
Анохина А В поев кн црк № 23118.
Корочанова Д А партбилет спр № 9265 уд о негод к военной службе № 56 закр талоны к 5 летк 260 руб охр свид сберкассы.
Смирнова Г К удост личн.
Мошкиной М С удост совнарпрос уд деточага 2 пропуска квит дет ком 114 р.
Исхаковой В М удостов личн.
Казанина А М кн црк удостов шк ФЗУ.
Возновых В А Е И заб лист кн контр листы.
Сазонова С В багажн квит т ж д.
Мукашова К Т студбилет сиит удост землячест № 39 2 доверенности казземлячест.
Морозовой В П контр лист.
Севостьяновой А И спр о сдаче поев кн црк.
Тарабеева А Е профбилет строит 47-3640.
Садыкова И И облигации на 110 руб заб карточки страх акт лошади спр о раб рейпо.
Ронова И М конск карт квит.
Контыревой Е П вр удостов № 20-к.
Мамицкой П А паспорт.
Станкович А К спр о переводе поев Гурьевского црк.
Сворожского А С поев кн црк.
Лебедевой Е Я кн црк.
Белогрудова Г спр о раб спр шко ли.
Патокиных П И Т С спр о снятии с учета црк.
Богданова Г поев кн удост лечебно заб лист
Голубевой В П испол лист выписка о разводе.
Куреленко Е А удост с с
Ракидовой Ф удост личн.
Мишукова Н Ф ударное уд профбилет поев кн црк заб листки кн кассы взаимопомощи.
Моговищиной Е К удост муж злев техн.
Репина В А военбилет.

Считать недействительными.

ОФИЦИАЛЬНЫЙ ОТДЕЛ

ПРИКАЗ

ТОМСКОГО РАЙОННОГО ВОЕННОГО КОМИССАРИАТА

14 июня 1931 г., № 110. г. Томск.

В целях уточнения семейного положения и правильного предоставления льгот, а также проверки явки на предварительное медицинское освидетельствование ПРИКАЗЫВАЮ:

1. Всем ДОПРИЗЫВНИКАМ РОЖДЕНИЯ 1909 ГОДА, А ТАКЖЕ ОТСРОЧНЫМ 1908 Г И СТАРШЕ (кроме учащихся пользующихся отсрочкой призыва) проживающим в г. Томске явиться на сборный пункт Райвоенкомата (быв. ново-заразная больница в конце Мухинской ул.) в следующие сроки: с фамилией на буквы

А — 17 июня с. г.	к 9 часам		М — 18 июня с. г.	к 9 часам.	
Б — тоже	к 10	„	Н, О— тоже	к 10	„
В, Г— тоже	к 11	„	П, Р— тоже	к 11	„
Д, Ж— тоже	к 12	„	С — тоже	к 12	„
З, И— тоже	к 13	„	Т, Ц— тоже	к 13	„
К — тоже	к 14	„	Ч, Я— тоже	к 14	„
Л — тоже	к 15	„			

2. ПРИ ЯВКЕ С СОБОЙ ИМЕТЬ:

а) военный билет, б) медицинскую карту, в) профсоюзный билет, г) трудовой список, д) удостоверение о семейном положении выданное МК (ФЗК) или органами милиции, е) справки о беременности женщин входящих в состав семьи и ж) документы об инвалидности членов семьи.

Партийцам и комсомольцам, кроме того,—партийный или союзный билет.

ПРИМЕЧАНИЕ. Отсутствие какого либо документа от явки не освобождает.

3. Учреждениям и предприятиям освободить допризывников от службы или работы и проследить за точной явкой в назначенные сроки.

4. Всех не имеющих на военном билете ШТАМПА СО ССЫЛКОЙ НА НОМЕР ЭТОГО ПРИКАЗА считать уклонившимися от явки и подлежащими привлечению к ответственности в судебном порядке.

Председатель Горсовета ИВАНОВ Райвоенком ЭКТОВ
Начальник учмобчасти РОДИМОВ

Томское Отделение Госбанка

напоминает клиентуре, состоящей на хозрасчете и госбюджете, о том, что последний срок представления кассовых планов на III-й квартал и июль месяц истекает 20 июня с какого числа организациям не представившим планов будет прекращена выдача денег.

Организации состоящие на местном бюджете кассовых планов не представляют, так как за них составляет план ГОРФО.

Томское Отделение Госбанка

18 июня в 7 час. вечера в помещении Горсовета

Раб., Крест. и Красноармейск. Депутатов

созывается заседание Комитета Содействия Томск-Енисейской жел. дор. со следующей повесткой дня:

1. Доклад нач. строительства инж. Степанова о ходе строительства.

Кроме членов комитета приглашаются рабочие жел.-дорожники, рабочие предприятий, научные работники Вузов, Втузов, руководители хозяйственных и кооперативных учреждений.

Явка для членов комитета обязательна.

Председатель комитета БОРИСОВ

Вниманию комсодов

17 июня, в 7 часов вечера, в помещении малого зала Дворца Труда, состоится

КОНФЕРЕНЦИЯ КОМСОДОВ

На повестке дня стоит вопрос „О РЕАЛИЗАЦИИ НОВОГО ЗАЙМА 3-й, РЕШАЮЩИЙ ГОД ПЯТИЛЕТКИ". Явка комсодов в полном составе обязательна. ФЗМК предлагается обеспечить явку комсодов.

Агитационные и руководящие материалы по займу можно получать сейчас в Горсберкассе и в Госбанке.

Явка в полном составе комсодов и общественных инструкторов обязательна

ПРОФСОВЕТ ГОРКОМСОД.

РУДМЕТАЛЛТОРГ

об'являет месячник по сбору черных и цветных металлов открывает следующие пункты:

1) центральный склад быв. Славянский базар.
2) Мухинская № 65.
3) Тимирязевский пр. № 4.
4) Коммунистический пр. 99.

При чем обращается к населению г. Томска принять участие по сбору лома металлов. Телеф. 6-36—341.

Курсы химиков-лаборантов.

Со дня приема курсанты зачисляются учениками в хим лабораторию с окладом 60 руб. в месяц.

На курсы принимаются лица с образованием не ниже 7 групп заявления принимаются до 20-го ИЮНЯ с. г. в здании ЗабсибГРУ, Буткеевская ул., № 46, обращаться к т. СТРЕНИНУ.

С 20-го июня начнут занятия курсы по подготовке в ФЗУ и подготовке в Техникум.

Заявления со всеми документами об образовании, здоровии соцположении подавать, ул. К. Маркса, 48, ежедневно с 9—2 и с 6—8 ч. веч. тут же нужны педагоги по всем предметам.

Продолжительность курсов до 15 сент. 31 г. на ФЗУ от 14—17 лет в Техникум от 16—30 л.

Директор Комбината Рабочего Образования М. ЖУХОВИЦКИЙ.

Врачебный указатель по городу Томску

ВРАЧИ

К. В. КУПРЕССОВ.

Ул. Семашко, (быв. Монастырская № 9).

Болезни кожи и волос. Венерическ.; сифилис, гонорея, половые болезни, микроскопическое исследование мочи. Прием, ежедневно: утром с 8 и до 1ч., вечером с 4 до 8 ч.

САДОВСКИЙ

Болезни половых органов (трипер и др.), кожи, сифилис. Исследование. Прием ежедневно: с 8 до 10 часов утра и с 5 до 8 час. веч. Спасская № 22, (ход с переулка). 12—17558

ЗУБНЫЕ ВРАЧИ

ЗУБНОЙ ВРАЧ

В. С. ШИБАНОВА

Крестьянская (б. Акимовск.) 6

Лечение, пломбирование и удаление зубов. Зубопротезные работы. Покупка старых искусственных зубов.

Прием: утром с 10 до 12 час., вечером с 5 до 7 час.

ЗУБОВРАЧЕБНЫЙ КАБИНЕТ и лаборатория искусств. зубов

М. Я. ШИНДЕР.

Пер. Батенькова, № 6 (против старого собора).

Специальность: удаление зубов без боли, искусственные зубы новейшей конструкции. Прием больных по понедельникам, средам, пятницам и субботам от 1—5-ти часов. Покупка старых искусственных зубов.

ПЕСНЕВУ просьба явиться к зав. больницей Томска II, для переговоров по личному вопросу. Зав. б-цей Томск II Базанов.

Об'является для руководства клиентуры Промстройснаба,

что наряды на получение материалов и товаров действительны только в течение трех дней со дня извещения клиента о возможности получить товар, после чего наряды аннулируются и наряд считается выполненным.

Утер. печать казакстанского землячества том. ВУЗ'ов и техникум. счит. не действит.

Пристала собака 14/VI бульдог тигр. масти самка через три дня счит. соб. Спасская 28, Гросс

ПОКУПКИ И ПРОДАЖИ

Прод. две жел. кровати Никольский пер., 19—5-а

Прод. 12 сильн. мотор. Обращ. Строисоюз (Свердлова 1)

Прод. не дорого: трюмо, буфет, гардер., кров., мрамор. умывальник, диван, 4 кресла венск. и др. дом. вещи. Пр. Фрунзе, 94

Прод. щенята-бульдоги, от злой матки. Никитинская 4, верх.

Прод. комод, гардероб, буфет, зеркало, гардероб, кровати, пролетка новая полупатент, столы, стулья и друг. дом. вещи. Купившему передается квартира. Пр. Фрунзе 56, кв. 3

Прод. комн. цветы, кипарис, гидроцена и др. обои, горки, шторы и карнизы. Ул. Войкова 20—1

Прод. комнатные цветы, годные для столовой. Тверская 50, кв. 1

Прод. коробок 1. рес. на резин. 6/куп. сиб. Сибирская 26, кв. 5

КОРОВА ПРОД

С.-Кирпичная, 14-1.

Прод. пролетка на резин. ход. Коммунистический пр., 35, кв. 3

По случ. от'езда спешно прод. нефтяной ДВИГАТЕЛЬ 12 л. с. пригоден и для катера. Вид. до 20 июня, с 2 до 4 ч. ежедн. Пер. 1905 г. № 7, кв. 6, верх. спр. Крупина, в комн. Казанова.

КОЛЯСКИ для больных комнатные ПОКУПАЕМ. Предлагать Томской ж. д. больнице.

Спешно прод. недостроен. дом и флигель и поросята. Новгородская № 36

ПРОД. самовар ник., кирпич огнеуп., плиты с конф. и без. печн. приборы, стол кругл., точило в 1 арш. **ДОМ** в 1 кварт. Мамонтовская 21 Адрес узнать там же

Дом прод. по случ. от'езда вблизи центра на выгодных условиях. Б. Подгорная 44—1

Прод. дом-особняк в одну квартиру. Мельничная 4 2

КВАРТИРЫ

Нужна комната по соглаш., Уржатский пер. 3, кв. 2, дома до 11 и от 5 до 6

ПРЕДЛОЖЕНИЕ И СПРОС ТРУДА

14 л. дев. **ищет место нян.** Татарская ул. 8—1

Пожилая, хорошо грамотная особа ищет место няни или домохозяйки. Фрунзе, № 70, кв. 4 Хамянковой.

ТРЕБУЕТСЯ

техник-механик за должность механика завод и заведующего бюро рационализации, оплата по соглашению. Томский государственный дрожже-винокуренный завод № 9 4

ДОРСТРОЮ

требуют. КОНОВОЗЧИКИ

для работ на дамбе.

Об условиях узнать в Дорстрое Татарская 27, с 9 до 4 ч. дня ежедневно. 2

АДРЕС РЕДАКЦИИ: Томск, Советская ул., № 3. Телефон 7—54. Типография Сибполиграфтреста № 3, Горлит № 133 Тираж 19.500 экз. Цена № 5 к.