Электронная библиотека (репозиторий) Томского государственного университета
http://vital.lib.tsu.ru

НАШ МЕЧ ОТТОЧЕН И ГОТОВ ПОРАЗИТЬ ВСЯКОГО, КТО НАРУШИТ МИРНЫЙ ТРУД СОЦИАЛИСТИЧЕСКОЙ СТРАНЫ. ТОТ, КТО ПОСМЕЕТ ПЕРЕСТУПИТЬ НАШИ ГРАНИЦЫ, БУДЕТ РАЗГРОМЛЕН ДО КОНЦА!

„ИМЕЯ ТАКУЮ МОГУЩЕСТВЕННУЮ ПАРТИЮ, ТАКОЙ ПРЕКРАСНЫЙ И ОРГАНИЗОВАННЫЙ РАБОЧИЙ КЛАСС, КАКИМ ЯВЛЯЕТСЯ НАШ РАБОЧИЙ КЛАСС, ИМЕЯ ТАКОГО ЧУДЕСНОГО СОЮЗНИКА, КАКИМ БЫЛО, А ТЕПЕРЬ, В ОСОБЕННОСТИ, СТАЛО НАШЕ КОЛХОЗНОЕ КРЕСТЬЯНСТВО, ИМЕЯ ТАКОГО ИСПЫТАННОГО, МУДРОГО И ВЕЛИЧАЙШЕГО ВОЖДЯ, КАКИМ ЯВЛЯЕТСЯ НАШ СТАЛИН, МЫ БЕССТРАШНО СМОТРИМ В БУДУЩЕЕ. ИЗО ДНЯ В ДЕНЬ МЫ БУДЕМ ОДЕРЖИВАТЬ НОВЫЕ И НОВЫЕ ПОБЕДЫ, И НИКАКОЕ СВИНОЕ ИЛИ БОЛЕЕ СКВЕРНОЕ РЫЛО, ГДЕ БЫ ОНО НИ ПОЯВИЛИСЬ, НЕ СМОЖЕТ УСТРАШИТЬ БОЛЬШЕВИКОВ И НЕ ОСТАНОВИТ НАШЕГО НЕУДЕРЖИМОГО ШЕСТВИЯ ВПЕРЕД". (ВОРОШИЛОВ).

ПРИВЕТ БОЙЦАМ, КОМАНДИРАМ И ПОЛИТРАБОТНИКАМ

Бойцам, политработникам, начальствующему составу частей Томского гарнизона в день великой 16 годовщины Рабоче - Крестьянской Красной армии — большевистский привет.

16 годовщина РККА совпадает с подъемом, когда вся страна с величайшим энтузиазмом, с небывалым подъемом встречает решения исторического 17 с'езда ВКП(б), определившего пути нашего неудержимого шествия вперед».

Перед войсками Московского гарнизона в честь 17 с'езда показал всему миру наших побед на фронте освоения звена новой техники и знаний добилась Красная армия, четко выполняющая заветы ЛЕНИНА и указания СТАЛИНА и руководимая испытанным вождем, лучшим бойцам лучшей армии в мире, Климом ВОРОШИЛОВЫМ..

Волнами наши победы по строительству социалистического хозяйства! Волнами победы Красной армии, способной в любой момент дать должный отпор всем посягателям на наш мирный созидательный труд.

— Вы, бойцы, политработники, и начальствующий состав частей Томского гарнизона, являющиеся плоть от плоти, кровь от крови нашей доблестной Красной армии приходите к ее 16 годовщине также с большими достижениями.

Вы находитесь на одном из ответственных участков нашей обороны. Соседство рыло китайского и монгуанского империализма попытается однажды сунуться в огород наших Дальне-Восточных границ и получила крепкий отпор нашей Красной армии. Вам в этом отпоре принадлежала почетная роль.

Томский городской комитет ВКП(б) уверен, что ваша дальнейшая упорная, настойчивая, большевистская борьба за освоение военной техники, за движение этой техники вперед, ваша борьба за высоко-культурного бойца, ваша все углубляющаяся связь с рабочими и колхозными массами, — явится залогом того, что в предстоящих и решающих боях вы будете в передовых рядах, в авангарде наших красноармейских частей.

Каждый час, каждый день мирного строительства используйте на подготовку себя к великому экзамену предстоящих великих боев за мировой Октябрь.

Выражаем уверенность, что этот экзамен вы сдадите на «отлично».

Да здравствуют юбиляры —бойцы, политработники и начальствующий состав частей Томского гарнизона!

Да здравствует непобедимая Рабоче-Крестьянская Красная армия!

Да здравствует вождь Красных бойцов тов. Ворошилов!

Да здравствует рулевой наших побед, корчий мировой пролетарской революции, наш родный, великий Сталин!

Томский городской комитет ВКП(б)

Будьте на-чеку!

В день 16 годовщины нашей доблестной несокрушимой Рабоче-Крестьянской Красной армии — день ее торжества и подведения итогов в борьбе за мощение искусством и техникой грядущих боев сынов пролетарской революции, бойцам и командирам Томского гарнизона от имени трудящихся города и трудового крестьянства Томского района президиум томского городского совета передает пламенный пролетарский привет.

17 партийный с'езд устами вождя партии и мирового пролетариата тов. Сталина перед всем миром продемонстрировал успехи большевистских боев на всех фронтах, в результате которых Советский Союз превратился в не сокрушимую твердыню, превратился в страну передовой техники, в страну коллективизированного сельского хозяйства, в страну, где миллионы разрозненных крестьянских хозяйств переведены на социалистические формы общественного труда, в страну, где миллионы трудящихся с радостью и уверенностью смотрят в светлое счастливое будущее, в страну, где завоевания Октября охраняются верным часовым—Рабоче-Крестьянской Красной армией.

В каждый час, в каждую минуту будьте и впредь готовыми.

Да здравствуют бойцы и комсостав томского гарнизона!

Да здравствует Всесоюзная коммунистическая партия большевиков, вождь и организатор Красной армии!

Да здравствует тов. Сталин, любимый вождь партии и мирового пролетариата!

Да здравствует Клим Ворошилов!

Да здравствует 16 годовщина РККА!

Президиум Томского Горсовета.

„Кто хочет мира и добивается деловых связей с нами, тот всегда найдет у нас поддержку. А те, которые попытаются напасть на нашу страну,—получат сокрушительный отпор, чтобы впредь не повадно было им совать свое свиное рыло в наш советский огород". (СТАЛИН).

Пролетарии всех стран, соединяйтесь!

КРАСНОЕ ЗНАМЯ

ЕЖЕДНЕВНАЯ ГАЗЕТА ТОМСКОГО ГК ВКП(б), ГС и ГСПС

ФЕВРАЛЬ 23 1934 г. ПЯТНИЦА № 45

Сегодня пролетарии и колхозники СССР, трудящиеся всего мира отмечают шестнадцатую годовщину существования, выкованной нашей партией, выпестованной Лениным и Сталиным, возглавляемой пролетарским полководцем Климом Ворошиловым, Рабоче-Крестьянской Красной армии

НА УДАР ГОТОВЫ ОТВЕТИТЬ УДАРОМ

Чеканными, полными силы, мощи и уверенности словами рапортовал полководец-ленинец Клим Ворошилов 17-с'езду великой партии большевиков: «Работе-крестьянская Красная армия, ее бойцы, командиры и политработники, как один человек, готовы в любой момент встать на защиту социалистической родины. Всюду, куда бы не потребовалось наши красные бойцы, они будут во-время на месте и отразят врага всей своей силой мощной боевой техникой, своей непреклонной волей, они отстоят дело социализма при всех условиях».

Слова рапорта звучали как торжество победы. Никогда первая страна пролетариата и его армия не были так могучи, как сейчас Красная армия, армия мировой пролетарской революции рапортует своему отцу и вождю и руководителю—ВКП(б) о том, что оплот мировой социалистической революции—СССР—надежно защищен от всех и всяческих попыток и посягательств со стороны злущего и гибнущего капитализма.

Нет такой силы, которая могла бы сломить, устрашить эту армию!

За шестнадцать лет РККА прошла суровый путь борьбы, сплачивания сил, учебы, насыщения мощной современной боевой техникой и овладения ею. Этот путь пролегли от борьбы пролетариата в голодающихся деревнях за создание нового общественного строя.

Разгромив в гражданской войне полчища контрреволюции внутренней и внешней, пролетарское государство поставило на своих грозных неусыпного отряда мирного труда. Отзывчивая стройкой, творческим энтузиазмом, страна ни на минуту не забывала о том, что ей грозит ежедневно и ежечасно нападение интервентов, из-за лишних, в успехах социализма прибыли жение своего окончательного банкротства и гибели. Этой бдительности и неусыпной заботе о своей армии трудящиеся массы научил великий Ленин.

«Мы живем—говорил он—не только в государстве но и в системе государств. И существование советской республики силами с империалистическим государствами продолжительное время немыслимо. В конце концов, либо то, либо другое победит. А пока это не наступит, ряд самых ужасных столкновений между советской республикой и буржуазными государствами неизбежен. Это значит, что пролетариат, как государственный класс, если только он хочет и будет господствовать должен доказать это также своей военной организацией».

Памятуя эти слова, пролетарий Союза ССР, под руководством партии, создали свою военную организацию, обеспечивающую господство рабочего класса на одной шестой части земли.

Вместе с ростом социалистического хозяйства росла боеспособность Красной армии, вместе с изменением лица страны изменялись техника ее.

Первая пятилетка, в течение которой рабочий класс построил фундамент социализма, создал новые отрасли промышленности, прежнем образом, тяжелой индустрии, вооружила красные батальоны новыми средствами обороны. Тов. Ворошилов, выступая на 17 с'езде, подчеркнул, что «за этот период армия совершенной переобразилась, стала в отношении качества и количества вооружения, организационной структуры и боевой подготовки своих кадров как бы принципиально иной армией».

Это изменение заключается в том, что нами разрешена в основном задача переустройства технической базы вооружения армии современными средствами обороны. Мощные танки, качественно улучшенная и выросшая количественно артиллерия, пулеметы усовершенствованных систем, переход авиации, мощных химическая промышленность, усиленные средства морской обороны, воздушные железобетонные укрепления на западных и восточных границах—вот что дала армии и стране первая пятилетка! По насыщенности механизмами и силой 16 годовщине она повзошла все армии капиталистических стран. В 1933 году на каждого бойца нашей армии приходится 7,74 механических лошадиных силы.

Это оборонное оружие находится в надежных руках подготовленных и обученных владеть им задов. Лучшие таких в мире безраздельной преданности делу социализма и готовности пожертвовать своим существованием в борьбе за завоевания пролетарской революции.

Несколько десятков лет тому назад Энгельс в «Анти-Дюринге» писал: «Начто не зависит в такой степени от экономических условий как армия и флот. Вооружение, состав, организация, тактика и стратегия зависят прежде всего от достигнутой в данный момент степени производства и от путей сообщения».

Вооруженность Красной армии средствами защиты не отставала ни на одну пять от того уровня производительных сил, который был достигнут пролетарским государством. И мы можем смело сказать, что наша молодая армия Красная армия достойна нашей передовой социалистической экономики, что она с честью выдержит испытания если империалисты задумают напасть на нашу территорию.

Шестнадцатая годовщина ее существования ознаменуется мощной демонстрацией готовности всего трудящегося населения великого СССР к отпору поджигателям войны, организуемым волнами нашей мировой политики нападение с Запада и с Востока.

Зашедший в тупик капитализм отчаянно становится на путь войны. В ней он видит выход из положения, созданного всеобщим кризисом капиталистической системы и углубленного небывало затянувшимся экономическим кризисом.

«Ни умом, ни доблестью»—по выражению т. Сталина—не блещущие планы выхода из тупика, главным своим острием направлены против СССР.

«Они думают разбить СССР, поделить его территорию и поживиться за его счет. Ошибочка было бы полагать, что так думают только некоторые военные круги в Японии.

Нам известно, что такие же планы вынашиваются в кругах политических руководителей некоторых государств Европы—говорит т. Сталин в своем отчетном докладе

Дальше он указывает: «Допустим, что эта господа перешли от слов к делу. Что из этого может получиться? Едва ли можно сомневаться, что эта война будет самой опасной для буржуазии войной. Она будет самой опасной не только потому, что наряду с СССР будут драться насмерть за завоевания революции. Она будет такой же тому, что война будет происходить не только на фронтах, но и в тылу у противника. Буржуазия может не сомневаться, что многочисленные армии рабочего класса СССР в Европе и Азии поставят задачу и тыл своим угнетателям, которые затеяли преступную войну против отечества рабочего класса всех стран. И пусть не думают на нас господа буржуа, если они на другой день после такой войны не досчитаются некоторых близких им правительств, ныне благополучно царствующих «милостью божией».

Нападение на нас может стать, в перспективе станет, смертельным для господ империалистов Советский Союз силен не только тем, что имеет передовую промышленность и лучшую в мире армию. Он силен поддержкой пролетариев всего мира, готовых выступить на защиту своего социалистического отечества.

Обладая такой силой пролетарское государство последовательно и настойчиво проводит политику мира, ибо в его пользу не входит захват территорий других государств, ибо его армия предназначена не для нападения, а для отражения готовящегося против него удара. И если враг осмелится посягнуть на опасную авантюру, «Рабоче-крестьянская Красная армия будет биться до полной победы, до полного уничтожения врага, для того, чтобы избавить человечество от всяких войн. Навязанная нам война будет войной гражданской, сочетающейся с революцией в странах капитализма.

«На империалистической войны, на эксплуататорского мира вырвала первую сотню миллионов людей на земле первая большевистская революция. Следующие революции вырвут из тисков войн и из тяжкого мира все человечество». (Ленин).

На торжественном пленуме

С большим интересом и вниманием был выслушан доклад командира дивизии т. Чистякова на торжественном пленуме горкома партии, горсовета и ГСПС, посвященном 16-й годовщине Рабоче-Крестьянской Красной армии.

— 16-ую годовщину РККА,—говорит докладчик, — мы встречаем с не бывалыми победами. Итоги этих побед мы подвели на закончившемся на-дях 17- с'езде нашей партии.

Из страны аграрной мы стали отрасли индустриальной. Из темной, неграмотной — культурной. Мы ликвидировали безработицу, мы строим бесклассовое социалистическое общество.

Мы окрепли и выросли, мы стали мощны в экономической и военном отношении. Наши враги чувствуют это. Америка, не признававшая в течение 16-ти лет Советский Союз, установила с нами связь. Целый ряд стран заключил с нами договоры о ненападении. Однако, это не значит, что мир полностью обеспечен. Наоборот, империалисты ведут бешеную подготовку к войне.

На Западе оперила пасть фашистская Германия. С Востока тянется молодой разбойничий империализм Японии.

Японская армия за последние два года выросла на 4 дивизии. Увеличила огневую мощь на 300 проц. Выстроила свыше двух тысяч самолетов и 400 танков. Кто ей угрожает? Беспомощный Китай? Против кого она готовит снаряды?

Мы это знаем. И мы зорко слежим за своими границами. Вместе с ростом технической мощности нашей страны росла и крепла мощь Рабоче-Крестьянской Красной армии. Мы создали свою авиацию, танки, артиллерию. И если кто-нибудь попытается проникнуть на советские границы, тот может отлететь с положением библейского верблюда, пытавшегося пролезть в игольное ушко.

Наша томская, еще молодая дивизия пришла к юбилею Красной армии с большими достижениями. По стрелковым состязаниям дивизия получила оценку «хорошо». Большинство дивизии стрелают на «отлично». По лыжным состязаниям дивизия заняла второе место.

Мы добились этого под руководством Всесоюзной коммунистической партии большевиков и нашего вождя тов. Сталина.

Наших побед мы не отдадим. Наше отечество—Союз Советских Социалистических Республик—мы будем защищать до полной победы.

Пленум принял приветствовать дивизии: артиллерийского стрелкового полка, транспортного института, лучшие ударные бригады шелковой фабрики и завода «Металлист».

Для премирования лучших командиров и бойцов горсовет выделил 8 тысяч рублей.

Пленум послал приветственные телеграммы тт. Сталину, Ворошилову, Эйхе и Грядинскому.

БЛЕСТЯЩАЯ ПОБЕДА ФИЗКУЛЬТУРНИКОВ-КРАСНОАРМЕЙЦЕВ ОКДВА

Все пять участников лыжного пробега Иркутск—Москва пришли в Москву в точно указанный срок

МОСКВА. 21 февраля отряды лыжников частей Московского гарнизона и физкультурников столицы собрались на Красной площади для встречи бойцов лучшей краснознаменной дивизии ОКДВА, совершивших героический лыжный переход Иркутск — Москва в 5300 километров. Многочисленные отряды лыжников заполнили Красную площадь. Краснофлотские шеренги чередуются с синими и корич невыми костюмами физкультурников. Ярко алеет лента финиша. В 17 часов 26 минут со стороны Москвы-реки показалась группа лыжников, пришедшая после 82 дней пути в пролетарскую столицу. Розовые физиономии т.т. Кичигина, Гантимурова, Гольцова, Вечерьяк и Богомолова в 17 часов 28 минут одни за другим проходят ленту финиша. Помощник командующего войсками МВО Горбачев от имени митинг предоставил слово для рапорта Кичигину. «От имени участников перехода — заявил в рапорте т. Кичигин—разрешите положить Наркому по военным и морским делам, что отряд бойцов лучшей краснознаменной дивизии ОКДВА прошел на лыжах 5300 километров и в полном составе прибыл в Москву. Все участники перехода здоровы.

Участники геологического лыжного перехода приветствовали начальник боевой подготовки РККА т. Седякин т. Хренов (Осоавиахим) и др.

«Вы совершили невиданный в истории лыжный переход — заявил т. Седякин. Вы поставили мировой рекорд, невозможный ни в одной капиталистической стране. Этот рекорд достоин бойцов нашей славной рабоче - крестьянской Красной армии.

От имени Наркомвоенмора Климента Ефремовича Ворошилова рад вас поздравить вас, лучших бойцов дивизии ОКДВА, как видеть вас бодрыми и здоровыми. Все мы с большим вниманием следили за вашим героическим переходом, в котором вы проделали большие трудности, показали огромную подготовку и выносливость полученную в Красной армии.

Да здравствуют бойцы и командиры великой краснознаменной дивизии ОКДВА! Да здравствует наша славная Красная армия!» Мощное «ура» и звуки «Интернационала» покрыли заключительные слова выступления т. Седякина.

Отвечая на приветствия участник перехода т. Гантимуров по поручению бойцов и командиров дивизии передал пламенный краснознаменный привет любимому вождю и учителю т. Сталину, любимому Наркому Ворошилову.

После митинга в городском манеже мимо молодежи прошли пышные отряды, собравшиеся для встречи участников перехода. Длинной лентой тянулись они по Красной площади. Долго не смолкали звуки оркестра, вызывая приветствия, радостное «ура» в честь героев небывалого в истории лыжного перехода.

„Пусть не пеняют на нас господа буржуа, если они на другой день после такой войны не досчитаются некоторых близких им правительств, ныне благополучно царствующих „милостью божией". (СТАЛИН).

Электронная библиотека (репозиторий) Томского государственного университета
http://vital.lib.tsu.ru

„Так пусть же Красная сжимает властно свой штык мозолистой рукой“

ИТОГИ БОЕВОЙ ПОДГОТОВКИ

(Статья командира дивизии тов. Чистякова)

Томская стрелковая дивизия относится к числу молодых территориальных частей Сибирского военного округа. Будучи сформированной значительно позднее окончания гражданской войны, наша дивизия не прошла так называемого боевого крещения, следовательно, и не имеет боевых традиций, которыми справедливо гордятся старые дивизии РККА.

История Томской стрелковой дивизии есть история борьбы всех бойцов, командиров и политработников за хорошие и отличные показатели в области военно - политической учебы. На этом фронте части дивизии имеют весьма и весьма положительные успехи. К числу этих успехов надо отнести следующие факты:

1. Весной 1932 года в результате инспекторского смотра Томская стрелковая дивизия, выйдя на второе место среди старых частей СибВО, заняла 15-ое место в РККА.

2. Осенью того же года дивизия снова удержала второе место в округе.

Конец 1932 года и начало 1933 уч. гг. для частей дивизии являлись периодом систематизации учебного опыта и закрепления достигнутых результатов во всех областях боевой и политической учебы. Особо серьезное внимание было обращено на усвоение новостроевых новой методики тактической и огневой подготовки.

В этих по существу основных отраслях боевой выучки мы также добились значительных результатов, благодаря чему наша работа была отмечена центральным органом РВС «Красная звезда» и поставлена в пример частям РККА.

Работа летнего лагерного периода 1933 года для дивизии характеризовалась значительными успехами в деле дальнейшего роста военно-политической подготовки бойца и командира.

Напряженная и изумительная работа всего коллектива дивизии, вызванная огромными порывами выполнить боевые задачи, поставленные народным комиссаром по военным и морским делам товарищем Ворошиловым, увенчались полным успехом.

Комиссия, всесторонне обследовав все части, нашла состояние боевой и политической подготовки дивизии на хорошем уровне. Эта оценка сложилась из следующих показателей:

1. Политическая подготовка—хорошо.
2. Тактическая подготовка—хорошо.
3. Огневая подготовка—хорошо.
4. Строевая и физическая—хорошо.
5. Военно - химическая подготовка—хорошо.

Особенно значительных успехов мы добились в области огневой и тактической подготовки скорострельных стрелков—снайперов. Стрелковые части дивизии за один только 1933 учебный год подготовили свыше 350 снайперов. На осенних инспекторских смотру снайпера-отличника сдали все за четы по огневой, тактической и физической подготовке на оценку отлично.

РВС СибВО, заслушав доклады нач. отдела боевой подготовки штаба округа, а также и начальников спецвойск, решил первое место по состоянию военно-политической подготовки частей округа признать за Томской стрелковой дивизией.

В настоящее время наша дивизия хранит у себя почти все переходящие призы СибВО, в том числе переходящие знамена Западно - Сибирского Крайисполкома, Реввоенсовета СибВО, Крайсоавиахима и комсомола.

Этих успехов мы достигли благодаря правильному и повседневному руководству со стороны РВС и СибВО во главе с комвойсками т. Гайлит, парторганизации дивизии, четкому и конкретному политобеспечению со стороны подчасти, а также значительной моральной и материальной помощи оказанной дивизии советскими, партийными и профсоюзными организациями города Томска и всех районов комплектования дивизии.

Нельзя не отметить исключительного внимания, повседневно оказываемого дивизии шефом—Западно - Сибирским Крайпрофсоветом.

В настоящее время весь состав дивизии, начиная с рядового бойца и кончая командиром и политработником, настойчиво и энергично борется за выполнение плана боевой подготовки на зимнего периода на оценку отлично. Результат частных проверок выполнения отдельных задач дает нам давление дивизии возможность рассчитывать на то, что военный зачет части дивизии сдадут на довольно высокую оценку.

Слабыми местами в состоянии боевой и политической учебы является межусобщая работа. Межусобщая работа называется военно-политическая подготовка переменного красноармейского и начальствующего состава без отрыва их от своих повседневных занятий. Терпимым в этой весьма необходимой работе является недостаточно, и бы сказал, серьезное отношение к этому вопросу со стороны некоторых работников на местах.

Далеко еще не каждый сельсовет и колхоз имеют кружок боевой подготовки и ячейку Осоавиахима, а там, где эти первичные организации созданы, зачастую ими никто не руководит, их никто не проверяет и не контролирует. При таком положении вещей, конечно, нельзя рассчитывать, что межусобщая работа окажет существенную помощь в деле укрепления и усвоения военных навыков и знаний переменным составом.

Все это вместе взятое заставляет меня обратиться с товарищеской просьбой ко всем председателям и колхозов, во-первых, проверить состояние межусобщей и оборонной работы на местах и, во-вторых, принять конкретные меры, обеспечивающие выполнение задач, поставленных планом военно-политической подготовки переменников.

Командование дивизии, высказывая эту просьбу, уверено, что с помощью советских, партийных и профсоюзных организаций, под руководством РВС СибВО Томская стрелковая дивизия в текущем учебном году сдаст все за четы на военной и политической подготовке на оценку отлично и, если сну чится, что враг позволит себе посягнуть на мирный труд и строительство бесклассового социалистического общества в СССР, Томская стрелковая дивизия выдержит боевой экзамен также на отценку отлично.

Порукой этому являются беззаветная преданность всех бойцов и командиров ВКП(б), многолетняя сплоченность всех звеньев дивизии вокруг генеральной линии партии во главе с любимым тов. Сталиным. Порукой этому также является вполне современная подготовка красноармейцев и начсостава для ведения боя во всех условиях местности, климата и времени года. Порукой этому является достаточное насыщение частей дивизии новой шлемом техническими средствами защиты и поражения, которыми мы овладели в совершенстве.

КРАСНЫЕ КОМАНДИРЫ-УДАРНИКИ

ЛЕОНИД ТИШКОВ

Тишков Леонид родился в 1916 году в семье железнодорожного рабочего. С 12-летнего возраста пошел работать с кулаках.

В 1926 году ушел на фабрику. Там вступил в комсомол — это было в 26 году.

В 1928 году поступил в нормальную военную школу. С первых же дней своей учебы крепко взялся за изучение военной техники. Первую ленинградскую артиллерийскую кончил досрочно, был выпущен как ударник, и назначен работать в дивизию.

В своей работе показал хорошие образцы по изучению военной техники и боевой подготовке. По всем видам военной учебы идет на «отлично».

Сейчас — командир батареи. Бойцы его подразделения в ленинский сбор по всем видам боевой подготовки сдали на «хорошо».

В рядах Красной армии из комсомола перешел в партию и три созыва подряд был бессменным секретарем партийчейки и членом бюро парткоманды.

Свое свободное время тов. Тишков проводит культурно: читает газеты, литературу, ходит в театр, в кино.

В полку самый дисциплинированный политически грамотный командир служит образцом для других.

Бывший пастух

— Закуривай — обязанности руководителя занятий командир дивизиона. После напряженной работы на лицах командиров вспыхнули улыбки и теперь отдых проходил в шутках, остротах. Некоторые обменивались мнениями о проделанной работе.

Окончил перерыв, снова занятия: одни составляли чертежи и схемы, другие работали с бусолью.

У окна человек низенького роста наводил бинокль на макиавтор полигона, тщательно рассматривая каждое обозначенное место противника.

Михаил Киреев занимался с биноклем и вёл запись в блок-ноте.

Киреев никогда раньше не думал быть в первых рядах командиров. Нищета и голод заставили пойти с детства работать. Начал с пастухов. На лугах Витебской губернии до 19 лет пас коров. От коров ушел он в Сибирь, на станцию Анжерка.

Угольная пыль, загрязненные лица рабочих шахтеров скоро стали родными для Киреева. Проработав четыре года в анжерской шахте № 7, получил хороший отзыв о своей работе.

С великой радостью встретил призыв в новую жизнь в красной казарме. С первых дней своей службы Киреев полюбил военное дело. Вначале был курсантом, потом окончил полковую школу, получил звание командира отделения.

По боевой и политической учебе в течение двухлетней службы получал отметку на «хорошо» и «отлично». За боевую подготовку имеет три благодарности, за хорошую политическую подготовку — две, за быстрый под'ем — две.

Кроме этих благодарностей в армии три раза тренировал. Не только бойцы артполка, в котором служит Киреев, знают его как хорошего младшего командира, его знают бойцы и других частей.

За хорошую боевую и политическую подготовку Киреев занесен на

краевую красноармейскую доску имени 17 с'езда партии. Был участником подписания рапорта 17 парт'с'езду в РВС СибВО.

В армии перешел из комсомола в партию, сейчас работает секретарем партячейки.

Срок действительной военной службы у Михаила Киреева кончился, но он остался в рядах армии сверхсрочно.

Бывший пастух, шахтер, он стал отличным командиром.

Сенонова.

Что дала мне Красная армия

Когда я пришел в РККА, хорошо работал над собой, соблюдал дисциплину, за что получил от командира взвода благодарность и отпуск мне очередной. После того, как меня перевели в школу, я показал хорошие образцы по всем дисциплинам. В школе за хорошее несение внутренней службы (стоял на дневальстве) получил от командира полка благодарность и 20 руб. премии. Выписанный не имел ни одного.

Огневая подготовка: первую задачу выполнил на «хорошо» и думаю сдать на «отлично». По физической подготовке иду на «отлично», за образцы физической подготовки получил благодарность от командира полка. За свою службу в течение двух лет обязуюсь не иметь ни одного взыскания.

До армии я закончил 2 группы сельской школы с плохо разбирался в цифрах, плохо читал, а писать совсем не умел. В армии я свои знания довел до 4 группы. Сейчас могу разбираться хорошо в том, что пишут в газете, а также решать задачи. Хорошо изучился решать дроби—простые и десятичные.

До армии я был совершенно политически неграмотным. Благодаря серьезной работе над собой и помощи со стороны товарищей я за первую тему получил отметки «удовлетворительно», за вторую «хорошо», а сейчас получаю «отлично».

Вот что дала мне Красная армия.

Токарев Михаил Яковлевич.

Подготовка к нападению на Советский Союз

Оккупировав Манчжурию, Япония начала форсированно выполнение своего плана стратегической подготовки нападения на наш Союз. Одновременно давались заявления, что ее войска не пойдут дальше определенной линии в Манчжурии и что наши интересы, в частности интересы КВЖД, ни в коем случае не пострадают. Желая усыпить нашу бдительность, Япония усиленно строит железные дороги, городомы и развивает авиацию.

Строящаяся Сейсинская магистраль параллельно КВЖД, открывает возможность перебрасывать войска и оружие от порта Сейсин на Тиэнцзинь, а оттуда проектируется дорога через Сокуэй на Хайлар, т. е. через всю Манчжурию к нашей восточной границе. Строится железная дорога на Айгунь, т. е. в благоволеющем на правлении, которая уже доведена до станции Лаличей. Цель строительства этих железных дорог—обеспечение сосредоточения войск в определенных направлениях.

Продолжая свою мысль об опыте тех обсуждений среди политических деятелей Японии вопроса о войне с нами, т. Литвинов (4-сессия ЦИК СССР) говорил:

«Дело не ограничивается только разговорами, но в Манчжурии, вблизи нашей границы скопилось значительное количество японских войск, подвозятся военные материалы, строится дороги, железнодорожные и шоссейные и т. д.»

Таким образом, Япония не только подготовляет плацдарм, но и обеспечивает его вооруженной силой.

Командующий войсками ОКДВА т. Блюхер, выступая на 17 с'езде партии резюмировал эти подготовления Японии следующим образом:

«Нажимку на нас японцы такой силой сейчас может все перечислив мы мероприятия. Они свидетельствуют, несомненно, о подготовке японских империалистов к большой войне. Если мы посмотрим на направление стратегического строительства железных, грунтовых дорог, народуемой сети, дислокацию складов, баз, на масштаб этих приготовлений,—стало видно очевидным, что все это рассчитано не для обороны Манчжурии, а для наступления на Советский Дальний Восток».

Вот как мы должны рассматривать все приготовления Японии на нашем пограничной территории. Эти приготовления Японии ведет и по линии роста военного бюджета, и роста производства продукции военной промышленности. В любой момент все это может быть обращено против нас.

Тов. Ворошилов в речи на 17 с'езде партии так охарактеризовал приготовления Японии к войне:

«В каких направлениях идут при готовления Японии к войне? Они идут по линии военно - экономической базы, по линии реорганизации, перевооружения и количественного усиления вооруженных сил, дивизий, по линии подготовки плацдарма в Манчжурии...»

Подготовка военно - экономической базы выражается в заграничных закупках запасов стратегического сырья и подготовке к переходу на управление военных судов своего хозяйственного аппарата и в росте военного бюджета, который в 1934 году составляет 44,5 млрд. всего госбюджета.

Япония бурно развивает свою промышленность по тяжелой промышленности, производству военно - химической продукции. Манчжурия постепенно превращается в опорную базу Японии. Если военный в Манчжурии мужественной крепости с сильно военными чинами Японии рассчитывала для удовлетворения потребности своей оккупационной армии.

«Военные силы Японии в Манчжурии сейчас достигли такой силы, которой не требуется для «защиты японских интересов» в этом «самостоятельном государстве» (из речи т. Ворошилова на 17 с'езде партии).

Осуществляя в самой Манчжурии подготовку плацдарма, Японии стремится отдаваться от той опасности, которую он чувствует от КВЖД. Она не прочь ее захватить насильно, но прошлый опыт ее останавливает от возможного захвата. Она всеми мерами стремится ущемлить наши права на дороге, допуская всевозможные аресты

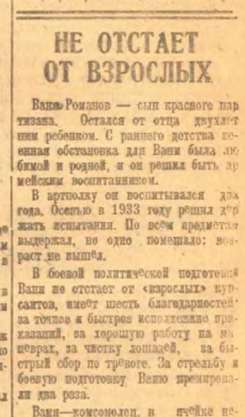

Кругликов Михаил Николаевич. Комсомолец с 1933 года. Колхозник. Образование—2 группы. Политподготовки до армии не имел. В армии младший командир-снайпер. По стрельбе из винтовки—отлично. По ручному пулемету—отлично. Дисциплина—отлично. Благодарностей—4. Премий—1. В колхозе имел одну премию. Хороший младший командир.

Жарков Константин Степанович. Рабочий-обрезчик консервного завода. Образование—4 группы. Комсомолец, член президиума ячейки полковой школы.

До армии имел политподготовку в об'еме союзного просвещения. В армии—младший командир - пулеметчик. Стреляет из пулемета—отлично. Из винтовки—отлично и хорошо. Политподготовка—отлично. Дисциплина—отлично. Благодарностей—9. Премий—3.

До армии за хорошую работу на производстве имел 3 премии. Хороший массовик. Руководит кружком малых форм полковой школы. Хороший, примерный младший командир.

НЕ ОТСТАЕТ ОТ ВЗРОСЛЫХ

Ваня Романов — сын красного партизана. Остался от отца двухлетним ребенком. С раннего детства военная обстановка для Вани была любимой и родной, и он решил быть армейским воспитанником.

В артполку он воспитывался два года. Осенью в 1933 году решил д'ть жать испытания. По всем предметам выдержал, но одно помешало: возраст не вышел.

В боевой политической подготовке Ваня не отстает от «взрослых» курсантов, имеет шесть благодарностей за точное и быстрое исполнение приказаний, за хорошую работу на коневрах, за чистку лошадей, за быстрый сбор по тревоге. За стрельбу и боевую подготовку Ваню тренировали два раза.

Ваня—комсомолец, в ячейке несет большую нагрузку: член президиума ячейки, ведет оркестр.

Занимается общеобразовательными предметами. Вот этой зимой сдает зачеты за 7 группу.

Прием в нормальную военную школу Ване отложили до осени 1934 года.

— Сейчас я буду занимать на учебу и этой осенью добьюсь того, что буду зачислен в нормальную военную школу.

Добьюсь на „отлично“

С одна вступления в ряды ВЛКСМ в 1932 году я стал сталкиваться с политическими вопросами и разбирался очень плохо.

Работал до армии в Мариинском районе на золотых месторождениях монтажником - бригадиром гидравлических работ. В этой промышленности работал в течение семи лет.

За время своей службы в армии я получил очень многое. По всем дисциплинам иду «отлично», по стрельбе—хорошо. В будущем по стрельбе думаю добиться и добьюсь на «отлично», и срок службы обязуюсь отслужить без всяких замечаний и взысканий.

Гусельников Арсентий Никифорович.

УГРОЗА НА ВОСТОКЕ

Тов. Сталин в своем ответном докладе о работе ЦК ВКП(б) 17 с'езду партии дал блестящий анализ обострения политического положения в капиталистических странах.

«Усиление борьбы за захваты рынков, уничтожение последних остатков свободной торговли, запретительные мероприятия, торговые войны, войны валют, демпинг и многие другие аналогичные мероприятия, до монтирующие крайний национализм в экономической политике, обострили до крайности — говорит тов. Сталин —отношения между странами, создали почву для военных столкновений и поставили на очередь войну, как средство нового передела мира и сфер влияния в пользу более сильных государств».

Кризис, слабость внутреннего рынка сбыта, недостаток сырья, конкуренция империалистических государств на мировых рынках, толкают японских империалистов на путь расширения агитации. Сразу же после войны не начинает энергичные поиски колоний.

Основные колонии мира были захвачены и поделены другими империалистическими государствами. Япония, считая себя обделенной, настойчиво стремится в Манчжурию и Китай.

Меморандум Тампка (1927 г.) искры пока чаяния наиболее шовинистически настроенных групп буржуазии. «Чтобы завоевать Китай, мы должны сначала завоевать Манчжурию и Монголию.

Манчжурия и Монголия абсолютно необходимы для существования Японии». Таковы первые «программные» пункты меморандума.

Момент для выступления был очень удобен. Обострение кризиса, финансовые кризисы в ряде стран, полный разлад мирового движения, — все это отвлекло внимание СССР от Китая.

Лига наций благословила оккупацию Манчжурии Францией и Англией уведомили Японию о своей поддержке оккупации, ибо она была направлена против китайской революции. Им было выгодно, чтобы Япония нанесла удар СССР, а самое главное, они видели в этом шаг к интервенции против СССР. И не только империалистические государства благословили этот план. Как и следовало ожидать их приспешники социал - фашисты, вождь 2-го Интернационала полностью поддержали оккупацию заявили, что СССР является главной угрозой миру в Манчжурии.

Помимо всего того, чтобы подготовить национально - освободительное движение, организовать борьбу против антикитайского бойкота. При такой благоприятной политической ситуации, Японии оккупировала Манчжурию.

Оккупация Манчжурии—шаг к интервенции СССР

Центральная цель меморандума Тампка—это борьба с революционным движением в Китае и со страной социализма, с нашим Советским Союзом

Вот что говорит меморандум:

«Еще более опасным фактором является то, что китайский народ можно в одно прекрасное время проснуться... В этом случае нам более грозным является Советская Россия».

И совершенно откровенно и недвусмысленно. Тампка продолжает:

«В программу нашего национального роста входит, повидимому, необходимость вновь скрестить на шпаги дела с Россией на полях Монголии в целях овладения богатствами Северной Манчжурии; пока этот скрытый миф не будет взорван, наше судно не может пойти быстро вперед...»

Далее Тампка говорит о большом плане железнодорожного строительства, сводящегося в стратегическому ограждению Сибири и к созданию целого ряда опорных пунктов для вторжения в Советский Союз.

Заканчивает он словами:

«Если мы хотим в будущем Японию, то мы должны признать неизбежность войны с Россией на полях Северной Манчжурии».

Этот план мы не можем рассматривать, как только план поведения в отношении Японии на Востоке. Он своим острием направлен против нас, он направлен к тому, чтобы манчжурскую авантюру развить в большую антисоветскую войну. Эта перспектива заставила даже американский империализм на время спрятать свою ревность и не проглотенную авантюре Японии.

Оккупация Манчжурии—это захват плацдарма для вторжения в пределы нашего Союза, после серьезной стратегической подготовки. Подтверждение этому мы находим в документах предсказателей высших военных кругов. В одном из таких документов говорится: «...Считаю необходимым, что бы Японии всегда на пути, тогда когда политики в отношении Советского Союза, будучи готовой начать войну в любой момент. Кардинальная цель этой войны должна заключиться не только в предохранении Японии от коммунизма, столько в овладении советским Дальним Востоком и Восточной Сибирью».

Японский публицист Камаяна в 1932 году писал:

«Единственное средство помочь Японии—это открыть дверь в Сибирь. Сейчас лучшее время для осуществления этой программы. Чем скорее осуществится программа против СССР—тем лучше».

Великодушная пресса рьяно подпевала этому. Она выболтала, что есть между Сакэнкаем японцы предложения создать будущую административную власть. Уссурийского края, который японцы намеревались превратить в буферное государство. Это—«добровольное» намерение японского империализма, его «действия самозащиты» в Китае... И мы меморандум Тампка этот генеральный план имперьялистов Японии, должны рассматривать не только как устав империалистического разбоя, но как программу антисоветской интервенции.

Тов. Литвинов в своем докладе на 4 сессии ЦИК СССР сказал:

«В Японии стали открыто обсуждать политическими деятелями в том числе и официальными представителями японского правительства, а также и печатью, вопрос о войне против СССР для захвата Приморского и всего Дальне - Восточного края».

События на КВЖД в 1929 году заставили выдвинуть планы подготовки к войне с нами. Эта авантюра успеха не имела, мы были готовы в нашей политике мира, мы хроме коммерческих интересов на КВЖД, других интересов у нас в Манчжурии не было и нет.

Неудавшуюся попытку 1929 года Япония не прекращается осуществить сейчас, захватив плацдарм подготовки для его в стратегическом отношении, одновременно проводя кампанию провокаций, главным образом, вокруг КВЖД.

Действия Японии во внутреннем Китае—продолжение подготовки к интервенции

Японский империализм последовательно проводит свою политику вооруженной рукой. Оккупация Манчжурии не обеспечивает ему в политическом отношении плацдарма, когда внутри Китая, в тылу у него, все сильнее развивается революционное движение, все больше растут красные советские районы. Борьба с революционными движениями в Китае поставила работу одной из основных целей. Это дело подчеркнуто и меморандумом Тампка. Нельзя же нападать на Советский Союз, имея в тылу в ряде районов организованную, все растущую советскую власть в Китае.

Поэтому японское командование всячески поддерживает 6-й контрреволюционный поход против советского Китая. Этот поход отличается от предыдущих тем, что он проводится при непосредственном и открытом участии международной и империалистической контрреволюции. Япония не только поддерживает этот поход. Она активно вооруженной силой принимает в нем участие.

Наступление японских войск в Северном Китае, а также при провинций Чахар и Хебей является прямым участием Японии в походе против советского Китая, стремлением расчленить «неделимое» государство—Манчжурию—и прочно обеспечить себе тыл для нападения на нас.

Разгром революционного плацдарма на Тихом океане является для мирового советских служащих, сажая вместо них своих агентов. Этим Япония в то же время производит Союз на войну, ежедневно выполняет для захвата военной дороги.

Нахождение КВЖД в наших руках мешает японскому командованию в Манчжурии осуществлять подготовку плацдарма, переносить для этого все необходимые материалы и усиливать бывшие силы, не говоря уже про провокационные переброски. От покупки КВЖД мир и вообще выражается, потому что ее империалистические стремления сводятся к бесплатному овладению этой железнодорожной магистралью.

Японский империализм необходимым условием подготовки и проведения контрреволюционной войны против СССР с востока, а также походом против мировой пролетарской революции.

Вся разворачивается сейчас в Китае события мы должны смотреть как на продолжение Японией выполнения своего широкого плана.

«Политика СССР—политика мира. Мы стоим за мир и отстаиваем дело мира. Но мы не боимся угроз и готовы ответить ударом на удар подстрекателей войны. И то, кто попытается напасть на нашу страну — получает сокрушительный отпор, чтобы впредь не повадно было им совать свое свиное рыло в наш советский огородик»—сказал на 17 с'езде партии тов. Сталин.

Наша задача, задача Красной армии и всех трудящихся Союза—отстоять на деле, если придется, эти слова вождя партии и всего рабочего класса тов. Сталина.

Своей постоянной бдительностью, боевой подготовкой РККА, вооруженным глазом 2-ой пятилетки во всех областях промышленности и строительства, укрепим прочнее границы первого в мире пролетарского государства, будем готовы сметать и далее хулиганствующий отпор «свинству рыла» и как сказал Клим Ворошилов на 17 с'езде партии—«не только отстоим свой Дальний Восток, но и крепким подбелгаем из любой войны, если нас навяжут».

Нагайбаков.

Электронная библиотека (репозиторий) Томского государственного университета
http://vital.lib.tsu.ru

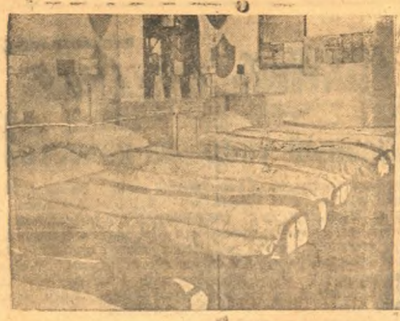

ТВОРЧЕСКИЙ ДЕНЬ БОЙЦА

1.

Казарменное помещение освещала одинокая электрическая лампочка. В предутренней тишине редко слышались шаги и лёгкое покашливание дневального. Это ни в какой мере не влияло на здоровый, крепкий сон. Чистый, свежий воздух, симметрично расположенные портреты, плакаты, лозунги, расписанные стёклом под изуродуг, трюмо, дорожки ковров, громадные картины, аккуратно выкрашенные тумбочки, пирамиды, чистое-белоснежное постельное бельё—все это создало уют и спокойный, здоровый отдых бойцам. Сонные бойцы приятно потягиваются, переворачиваются с боку на бок и снова детски крепко засыпают.

Голубые блики горизонта пробиваются в окна казармы. В пять часов тридцать минут бой часов и сигнал горниста взбудоражили тишину казармы. Под'ём. Бойцы в спешке одевались, как бы стараясь опередить друг друга.

Дневальный подал команду:

— Ота-а-вонись!...

Мгновенно выстроились шеренги...

— Равняйсь!.. Смирно!.. Справа по порядку номеров рассчитайсь!..

— Первый... второй!.. — быстро сказало в шеренгах.

— Напра...во!..

Чеканным шагом шеренги направились в зал физической культуры. Смуглый коренастый командир отделения показал пример, напряг мускулы, медленно и спокойно вытянулся на кольцах, опустился на матрац и маршируя стал в шеренгу. Таким же порядком последовали один за другим бойцы.

2.

После физкультурной зарядки начался осмотр оружия. Командир взвода тщательно рассматривал противогаз: не порван ли, не прорвана ли маска, в чистоте ли содержится. Хозяин противогаза — низкорослый боец—с чувством тревоги вникался глазами то в противогаз, то в серьёзное лицо командира взвода.

— Где ваша винтовка?

Боец подал винтовку и также тщательно вникался в серьёзное лицо командира взвода, стараясь обнаружить каждую тень на нём и думал: «Однако плохо вычищена».

Кончив осмотр, командир взвода записал в тетрадь: «В исправности».

3.

В ленинском уголке полка тепло и уютно. Густой электрической эмалью залито помещение. Маленькие столики кругом обставлены стульями, на столиках шахматы, шашки, газеты, журналы, на стенах портреты вождей, посредине на раскрашенных пьедесталах громадные бюсты Маркса и Ленина, рядом на тревожных подставках красные знамёна, возле стен мягкие диваны, трюмо. На фотовитрине иллюстрации из быта боевой и политической учёбы части.

Начинаются политзанятия. Заходят бойцы, садятся за столики, открывают тетради. Руководитель - политрук подразделения коротко знакомит с темой — что должны выяснить, что записать, какая проработка. Вы сознает, все это подготовлены по теме на подготовке политзанятиям и приступает к обсуждению.

— Товарищ Романов, какая основная политическая задача второй пятилетки?

Доброволец - курсант Романов поднялся, немного подумал, лицо его осветилось чуть заметной улыбкой. Отвечал:

— Основной политической задачей второй пятилетки является окончательная ликвидация капиталистических элементов и классов, и чтобы уничтожить причины рождающие классовую рознь, и все трудящиеся должны быть активными строителями социализма — коротко, но точно и уверенно отвечал Романов.

— Садитесь. Кто добавит или поправит тов. Романова?—обратился политрук к бойцам.—Ясно?...

Много бойцов выступало по теме, некоторые говорили хорошо и понятно, другие, немножко путаясь, коряво, по своему, с небольшими ошибками, но в результате у всех оставался одинаковый вывод.

4.

После политзанятий, подразделения стройными колоннами пошли в столовую на завтрак.

Зеленой лентой винтообразно раскрашены колонны в столовой, параллельно колоннам через весь зал симметрично расставлены живые цветы, столы покрыты оранжевого цвета клеенкой, на столах графины с водой. В столовой изумительная чистота и порядок. Заведующий столовой, краснозамеиец —дальневосточник заботливо осматривается, стараясь найти беспорядок.

Кухня оборудована исключительно образцом, механизмами. Бачки, чаны, эмалированные кружки блестят от чистоты. Повар в чистеньком халате и колпаке наливает бачки жаркого супа Бойцы вкусно завтракают в тихой беседе.

5.

— Смирно! — пронеслась команда. Квадраты колонн, выстроенные возле казармы, замерли, не колыхнутся.

Снова подала протяжная команда:

— Направо шагом арш... марш!

Ощетинив лыжи, выработанным шагом двинулись от казарм на заснеженные степи. В воздухе звенеются и далеко несется в песнях боевая, радостная жизнь:

— По полянам и по взгорьям,
Шла дивизия вперёд,
Чтобы с боем взять приморье,
Белой армии оплот.

Вышли в поле, на старт, встали на лыжи и по команде группами пошли к финишу...

Вечером политрук сообщил, что не которые бойцы показали отличные образцы подобы на лыжах.

— Два курсанта полковой школы шли десять километров в час. Это большой показатель. Нужно всем равняться по Смирнову и Дорёшкину.

После похода на лыжах бойцы сытно пообедали и легли отдохнуть. Вечером, после мертвого часа, началась внеплановая работа. Сегодня день партийных собраний — проработка решений 17-го партийного с'езда. В ленинских уголках подразделений проходят открытые партсобрания. Все кто свободен от суточного наряда, от других важных работ — все там. Внимательно слушают доклады, стараясь не пропустить ни одного слова.

После собрания час свободного времени бойцы проводят за шахматами, за читкой газет, а потом ужин и через полчаса отбой ко сну.

Так начинается, идет и кончается трудовой день бойцов работе-крепости красной Красной армии.

***

Вся жизнь построена на высокой дисциплине, на творчестве, на инициативе каждого бойца и командира. Эти цели ведут к одной цели — выковать людей крепкой воли, развитых во всех отношениях, способных бороться и побеждать за дело социалистического отечества.

Иван Лунин.

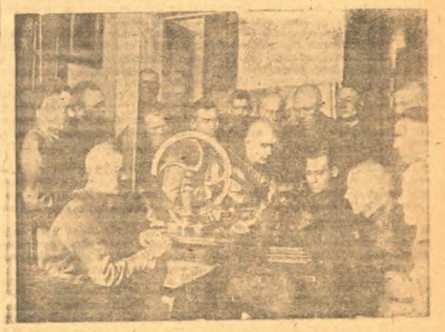

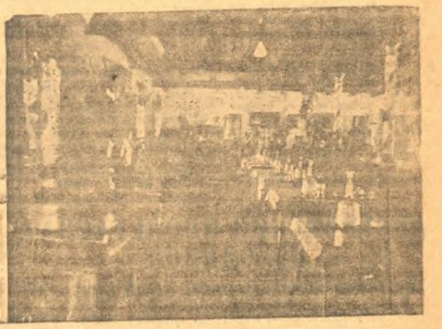

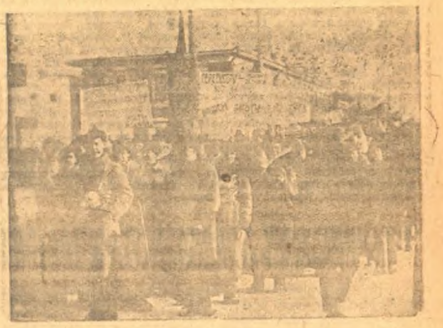

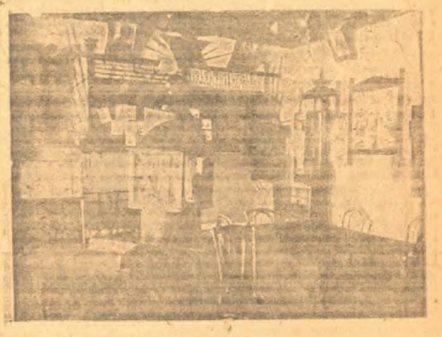

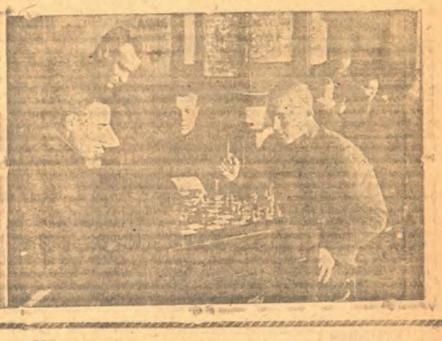

„Я люблю Красную армию"

На киноэкран - полотнище раскинулись косогоры, луга, леса, реки, озера и маленькая деревушка. Вам предоставляется естественная природа, из бушки, дороги, все что нанесено на песок.

В учебном кабинете начсостава артполка многолюдно и шумно. Здесь лучшие люди страны штурмуют многотрудные твердыни боевой подготовки, изучают новейшие средства военной техники.

Командиры друг за другом подходят к артиллерийскому прибору, приглядываются к его сложному механизму, определяют расстояние, делают наводку, ориентируются в местности, рассчитывают силы и средства борьбы, докладывают своему руководителю, как выйти из хитро созданной обстановки, потом переходят к столу и составляют схемы и расчёты.

В другом кабинете—тактические занятия. Рядом в огромном зале бойцы проходят школу физической подготовки. Всюду, куда ни кинь оком, встретишь—жизнь идет живо, напряженно, творчески—серьезно.

***

Пуляев Иван пришел на сборный пункт во время призыва. Начал приглядываться, сопоставлять себя с другими призывниками. В голове закала мысль: «не возьмут». Из призывной комиссии выходили непринятые призывники с недовольными лицами, а ребята здоровые на вид.

— Не взяли?—спрашивал Пуляев, тревожась за себя.

— Забраковали!—был ответ.

— Не знаю, как я. Думаю здоров, но в Красную армию, говорят, надо, чтобы здоровье было на все 100!

Пом. командира Иван Пуляев.

С 10 лет пошел Пуляев батрачить. Несколько раз калечил себя на кулацкой работе. Много потерял здоровья...

Пришла очередь. У Пуляева забилось сильно сердце.

Волновался, а потом, когда вошел, на него сосредоточились глаза членов комиссии, врачи крутили налево и направо. Уйма вопросов, не успевал отвечать.

— Грамотный?—спросил военный.

— Расписаться умею и только—отвечал Пуляев. В горле пересохло. Голос был сиплый...

— Здоров—доложил врач председателю.

Дали Пуляеву красный талончик и сказали—«иди».

— Принят?—спросил он.

— Да!—ответил председатель.

Сердце еще сильнее забилось, но только не от тревоги, не от волнения, а от радости.

***

Надел впервые красноармейскую шинель, почувствовал себя неудобно. Новая обстановка, новая жизнь, новые люди. Тяжело. Никак не получается, чтобы успевать в 10 минут одеться, умыться, прибрать койку и встать в строй. Одни занятия кончаются, другие начинаются. Тяжело без привычки. А тут еще нужно за лошадью ухаживать не хуже, чем за собой. Чистить ее, да еще чистить то как... Беречь ее так же, как себя, от всяких напастей.

Постепенно батрак Пуляев привыкал к новой обстановке. Но с каждым днём она все усложнялась и становилась все труднее. Тактические занятия, стрельба, выходы в поле, физкультурные занятия, теоретическая учёба, никак в первое время не сочетались друг с другом. Все новое, все неизведанно. Грамотешка Ивана Пуляева, которую он получил в деревне, подводила. В учебе отставал от других ребят, но силился Пуляев, отдавая все свое свободное время и энергию на самоподготовку.

Однажды неожиданно для себя на тактическом занятии Пуляев проявил большие способности. С этого и пошло, успех за успехом в учебе. Начальники его удивлялись.

— Смотрите, тов. Пуляев, держите крепко свои победы — мягко сказал и улыбнулся командир взвода.

— Как бы в самом деле не сорваться,—подумал Пуляев про себя и еще серьезнее насел на учебу.

Незаметно катились дни в жаркой страде боевой и политической учебы. Незаметно прошел срок, когда должны были выпускать курсантов полковой школы. Пуляев чувствовал себя теперь более крепко и уверенно. «Если в хорошие ряды не выйду, то от средних не отстану»—думал он.

Курсантов выпустили, выпустили и Пуляева. Не плохим младшим командиром вышел он. Теперь Пуляев сам обучает бойцов. В лагерях он и его подразделение по боевой и политической подготовке идут впереди. Поведут те знания, которые он получил в школе, нужно было ежедневно дополнять новыми. Техника в армии растет и усложняется. При самотеке можно было потерять все, что было в руках. Нужно работать над собой непрерывно, ежедневно.

***

Живые глаза. Серьезное, редко усе яиное веснушками, спокойное лицо, рослая, аккуратно сложенная фигура бывшего батрака Ивана Пуляева делали его заметным среди командиров.

В боевой подготовке Пуляев имеет отметку —«отлично». По политической —«хорошо». Неоднократно был премирован командованием полка. Дисциплинирован, выдержан, с товарищами общителен. Такова характеристика Ивана Пуляева.

— Армия для меня и для других является действительной школой. Она меня в корне переделала, я теперь только своими собственными глазами вижу и понимаю великий под'ем страны. Он немного помолчал и добавил:

— «Я люблю армию и останусь в ней на всю жизнь».

Андрей Доминин.

ЗОЛОТЫЕ ЧАСЫ

На столике, рядом с постелью, часы. Золотые крышки блестят словами: —«За лучшую подготовку и победу в обучении одиночного бойца—от командующего войсками округа».

Щелкает выключатель, и рука тянется к часам. Ровно 5. Командир Глухарев улыбается. Привычка, точная как часовой механизм, поднимает его именно в одно и то же время. Нет необходимости проверять.

Алексей Тимофеевич быстро вскакивает, одевается и, осторожно скрипнув дверью, выходит на улицу.

Над спящим городом плывут синие февральские звезды. Через 20 минут горнист заиграет под'ем, загрохочут окна, заскрипят двери, оживут казармы, коридоры, спортзалы.

А пока ведет темно. И только мерные шаги часовых нарушают тишину. Тов. Глухарев заглядывает в конюшню, посматривает коней, расседлывает дневального и идет в казарму.

Вспоминается, как бывало...

Призванный в армию в 1929 году бетонщик Свердловского завода Алексей Тимофеевич Глухарев как то сразу вошел в колею. Трудновато только было привыкать к четко расписанному режиму. На производстве приходилось работать в разных сменах, а бывало и так, что смен не считали, начинная ударную работу. Но зато, когда свободен — делаешь, что хочешь. В армии строгий порядок. До сут организован так же, как работа и сон.

Это быстро прошло. Началась новая жизнь. И чем ближе становится конец пребывания в армии, тем чаще стал задумываться он о будущем. Не хотелось уходить оттуда, где он окреп, освоился, получил знания. И от службы срока, тов. Глухарева чрезвычайно влекло на сверхсрочную службу.

Его оставили, направив в школу младших командиров, по окончании которой он снова вернулся в свою часть. Сейчас он уже командует взводом.

Товарищ Глухарев пришел в казарму к под'ему.

Все, как всегда, идет по строго заведенному порядку. После умывания и зарядки красноармейцы стройными рядами идут в столовую, потом на занятия.

Так сегодня, вчера, завтра, с такой точностью, что командир Глухарев, сидя дома, может сказать, что в данную минуту, делает его взвод. Но командир Глухарев не может сидеть дома. Он обязательно сам пройдет по казарме, заглянет в столовую, проверит как чистят лошадей.

И только когда разойдутся на занятия, Алексей Тимофеевич идет читать, готовится к политзанятиям.

Образование тов. Глухарева—3 группы, до среди руководов политическими занятиями, он прочно занял первое место. К занятиям готовится долго и тщательно. Он не забыл еще, как сам жадно прислушивался к каждому слову инструктора и как мучили его чужие, непонятные слова. Красноармейцу нужно об'яснить просто, понятно и образно; подтверждать сказанное фактами, примерами. Поэтому ежедневно по нескольку часов под рад просиживает Алексей Тимофеевич над газетами, журналами, книгами, тщательно выбирая материал и записывая конспект.

И не только газеты и журналы,—в свободные минуты пользуется художественной книгой. Прочитана «Поднятая целина» Шолохова, на очереди «Пугачёв».

Производственный боевой план по взводу Глухарева чрезвычайно полон, прост и убедителен. В нем нет длинных цифр и расчетов. Его можно выразить несколькими словами.

— Все дисциплины сдать на отлично!

За этими короткими словами кроется большие дела.

После часов политических занятий начинается боевая подготовка. Снежные просторы полей прорезывают десятки лыж. Кавалерист должен стойко и твердо держаться на коне, но не менее твердо стоять на лыжах.

Тов. Глухарев.

100 процентов на первую ступень по лыжам или 5 километров в час—один из пунктов плана командира Глухарева—выполнен. И впереди сам Глухарев, потерявший счёт благодарностям и премиям.

Расхлестнулся в поле взвод. Блестит на зимнем солнце стволы винтовок, чернеют мишени. Пронизывают морозный воздух гулкие выстрелы. Редко, уверенно жмутся пули бойцов.

Не сводит глаз с стреляющих командир Глухарев, тщательно отмечая и подсчитывая очки. Очередная важная задача—выполнить 150. Об этом говорят в красном уголке, на собраниях, в спальнях. Об этом думают все бойцы. Этим живет командир Глухарев.

Тверда рука у командира, ворох глаз. С одинаковой ловкостью и старанием, с одинаковой твердостью и спокойной он держит в руках винтовку, лыжи и пулемет. Товарищ Глухарев—лучший стрелок-снайпер в части.

— Все мои победы принадлежат эскадрону,—говорит он. Все знания я получил здесь и теперь должен отдать их другим, таким каким был я, вступив впервые в эти стены.

Он честно возвращает свой долг.

Бойцы его взвода не знают висящих плакатных изысканий и идут одними из лучших по боевой и политической подготовке. Больше половины сдали на оценку «отлично», остальные—хорошо и только 9 человек по взводу имеют удовлетворительно. С ними тов. Глухарев занимается дополнительно, отдельно.

В кипучей, энергичной работе проходят день. По вечерам собираются в комнате отдыха. Красноармейцы, командиры — одна дружная, крепкоспаянная семья. Беседуют, играют в шахматы. Командир Глухарев—активный член драмкружка. К юбилею Красной армии готовится постановка. Сделать спектакль интересным тоже входит в план Алексея Тимофеевича.

Идет репетиция. Идет вечер. Горит турбет отбой. Командир Глухарев смотрит на золотые часы—подарок командующего округа.

На них —«рано одинаковать».

П. Лебедев.

„Мы имеем на сегодня вполне современную, преданную делу социализма, крепкую, словом хорошую армию. Наши вооруженные силы полностью соответствуют уровню развития нашей страны, от бурного роста которой они не отставали и не смели отставать ни на один шаг"

(Ворошилов)

Электронная библиотека (репозиторий) Томского государственного университета
http://vital.lib.tsu.ru

ЯРКИМ ПЛАМЕНЕМ ПЫЛАЕТ НАД МИРОМ БЕССМЕРТНЫЙ ГЕРОИЗМ РАБОЧИХ ВЕНЫ

МИРОВОЙ ПРОЛЕТАРИАТ ВЫРАЖАЕТ БОЕВУЮ СОЛИДАРНОСТЬ С РАБОЧИМИ АВСТРИИ

„Правда" об уроках борьбы австрийских рабочих

МОСКВА. Газета «Правда» 21 февраля пишет под заглавием «Австрийский пролетариат не одинок».

Вступительная статья носит заглавие: «Руки прочь от героического рабочего класса Австрии!» «За кровавую расправу над восставшим героическим пролетариатом Австрии, пишет «Правда», полностью ответственна австрийская социал-демократия. Предав революционных рабочих, она потерпела жестокое политическое банкротство. Австрийский пролетариат сделает из предательства своих социал-фашистских вождей необходимый вывод. В лице компартии, героически борющейся в первых рядах восставших, австрийский рабочий класс получит своего действительного боевого вождя. На австрийском опыте снова доказано, что залогом победы восставшего пролетариата является наличие централизованного боевого руководства, стратегия штурма, разверзнутого натиска и наступления против классового врага. Кровью рабочих запечатлены уроки австрийских событий.

Они говорят о том, что победа пролетариата возможна только при условии изгнания из рабочих рядов предателей рабочего класса, социал-фашистских вождей.

Они говорят о том, что у рабочих может быть только одна цель борьбы —свержение диктатуры буржуазии и установление диктатуры пролетариата и власти советов.

Они говорят, наконец, о том, насколько глубоко революционный кризис в капиталистических странах и как быстро «лев» может сорвать с себя шкуру масс» (Сталин).

Вот почему в час, когда фашистская буржуазия обрушивает сейчас свой белый террор против австрийских пролетариев, высоко во всех странах поднимается знамя пролетарской солидарности и гремит боевой клич: «Руки прочь, кровавые фашистские палачи, от героического рабочего класса Австрии!»

Парижский корреспондент «Правды» сообщает со слов очевидца последних событий в Вене, секретаря парламентской фракции компартии Чехо-Словакии Сладского, что в день объявления всеобщей статьи 12 февраля соглашательские профсоюзные лидеры сделали все для ограничения ее размаха. Бастующих рабочих социал-демократические вожаки отсылали домой, не давая им собираться на предприятиях, ни на улицах.

Профсоюз полиграфического производства дал печатникам директиву утром 13 февраля выйти на работу и печатать официальные сообщения о воззвания правительства.

Профсоюз городского транспорта дал директиву трамвайщикам стать на работу для обслуживания движения центральных буржуазных кварталов города, занятых войсками и полицией.

Профсоюз железнодорожников повелел призвал своих членов к забототе, предоставив правительству возможность спокойно отгружать войска из провинций в столицу.

Рабочим дружинам было предложено не выходить на улицы, не прибегать к реквизициям, не совершать ни каких «показательных» актов.

Отсюда объясняется, что дружины, сказав в первый же день боев по собственной инициативе восточный вокзал Вены, не заняли расположенный рядом с ним арсенал. Не захватили там оружия и не вооружили бастовавших рабочих.

Руководители шупбунда скрывали от рабочих, где находилось принадлежащее дружинам оружие.

Когда делегаты дружинников, обороняющих жилищный кооператив имени Карла Маркса, явились в профсоюзный белый террор против австрийских пролетариев, высоко во всех странах поднимается знамя пролетарской солидарности и гремит боевой клич: «Руки прочь, кровавые фашистские палачи, от героического рабочего класса Австрии!»

Парижский корреспондент «Правды» сообщает со слов очевидца последних событий в Вене, секретаря парламентской фракции компартии Чехо-Словакии Сладского, что в день объявления всеобщей статьи 12 февраля соглашательские профсоюзные лидеры сделали все для ограничения ее размаха. Бастующих рабочих социал-демократические вожаки отсылали домой, не давая им собираться на предприятиях, ни на улицах.

Профсоюз полиграфического производства дал печатникам директиву утром 13 февраля выйти на работу и печатать официальные сообщения о воззвания правительства.

Профсоюз городского транспорта дал директиву трамвайщикам стать на работу для обслуживания движения центральных буржуазных кварталов города, занятых войсками и полицией.

Профсоюз железнодорожников повелел призвал своих членов к забототе, предоставив правительству возможность спокойно отгружать войска из провинций в столицу.

Рабочим дружинам было предложено не выходить на улицы, не прибегать к реквизициям, не совершать ни каких «показательных» актов.

Отсюда объясняется, что дружины, сказав в первый же день боев по собственной инициативе восточный вокзал Вены, не заняли расположенный рядом с ним арсенал. Не захватили там оружия и не вооружили бастовавших рабочих.

Руководители шупбунда скрывали от рабочих, где находилось принадлежащее дружинам оружие.

Когда делегаты дружинников, обороняющих жилищный кооператив имени Карла Маркса, явились в профсоюзный белый террор против австрийских пролетариев, высоко во всех странах поднимается знамя пролетарской солидарности и гремит боевой клич: «Руки прочь, кровавые фашистские палачи, от героического рабочего класса Австрии!»

Парижский корреспондент «Правды»

МАССОВЫЕ ТАЙНЫЕ ПОХОРОНЫ УБИТЫХ РАБОЧИХ В ВЕНЕ

ВАРШАВА. Венский корреспондент газеты «Курьер Подленны» рисует картину жестокой расправы с венскими массами. Компартия выставила своевременные и правильные лозунги, призвала рабочих к вооруженной борьбе и стачке. Ее члены были всюду, где шли основные бои. В частности в Вене, в р-не Флоридсдорфа, где компартия имеет наиболее сильную организацию, происходили самые крупные бои, этот район приостановил борьбу последним.

Освещая внутреннее положение Австрии с точки зрения ее внешнеполитических перспектив, т. Ланинский в «Известиях» указывает, что вешатели, сверхпоступные сейчас в Австрии именуют себя «защитниками отечества», заявляя, что будто бы защищают «независимость Австрии» от гитлеровского фашизма. В действительности же в стане австрийских господствующих классов идет только борьба клик, из которых одни готовы запродать свою страну германскому фашизму, другие запродали ее итальянскому фашизму, третьи хотели бы еще сверх того заручиться покровительством того или иного из соседних европейских кабинетов. Если их так или иначе выдает Австрию в руки германского фашизма, то это именно теперешние «победители»—вожди хейм вера.

Продажа с молотка неплатежеспособной страны—порождение Версальской системы—является только одним из эпизодов в борьбе решающих империя алтичных стран Европы за гегемонию. Отличие социал-демократических «защитников отечества» только в том, что господству итальянского или германского фашизма они предпочитают покровительство французского империализма, его чешского союзника и волотунной Лиги наций. Настоящими единственными защитниками свободы и независимости Австрии от германского фашизма были и остались только взятые оружие австрийские пролетарии.

ТОВ. ВАЛЛИШ КАЗНЕН

ПРАГА. По сообщению из Австрии военно - полевые суды усиленно работают 19 февраля повешен арестованный в горах при отступлении рукою ваших пролетариев и т. Бауэрка на т. Муре Валлиш. Валлиш держал себя на суде мужественно. Его заместитель Рус также приговорен к казни, замененной 8 годами каторги. В Вене за участие в борьбе, приговорен к казни через повешение рабочий Кребс. В Вене и в провинции продолжаются массовые аресты революционных рабочих. Арестовано несколько венгерских социал - демократических эмигрантов, среди них видный деятель бывшей Венгерской республики Гарба. По приказу правительства разрушен в Вене памятник Республики.

В Вене идет массовое выселение семей рабочих из квартир

В Вене происходит массовое выселение всех «марксистских» рабочих из коммунальных домов, в которых живет больше 100 тысяч рабочих с семьями. Семьи членов шупбунда и также рабочих, участвовавших в восстании, уже выселены. Но выгоняет рад газет дикие клеветы буржуазных. Выходящие буржуазные газеты возмущают «цинизмом розмы». Печать и радио передают только благоприятные правительству отзывы иностранной печати.

Откровенные речи румынского дипломата

ПАРИЖ. «Пти Парижьен» опубликовала беседу с румынским министром Титулеску. «Прекращение стрельбы на улицах Вены, заявил он, отнюдь не означает решения проблемы. Политическая игра только начинается».

Отметив беспокойство Малой Антанты и указав, что усилия Италии образовать Итало-австро - венгерский блок создают серьезную угрозу миру, Титулеску заметил, что простые декларации великих держав о невмешательстве Австрии недостаточны. «Те, кто помогали Дольфусу подавить социальных, потребуют теперь уплаты за свое сотрудничество», заявил Титулеску, откровенно намекая на Италию.

ПО СССР

В СТАЛИНСКИЕ ШЕСТОЙ МАРТЕН ВЫДАЛ ПЕРВУЮ СТАЛЬ.

СТАЛИНСК. 21 февраля, в 2 часа 20 минут, через 10 часов 30 минут после загрузки, мартен № 6 выдал первые 63 тонны стали. Печь работает бесперебойно.

НА ЮГЕ НАЧАЛСЯ СЕВ.

НОВОРОССИЙСК. Два колхоза Черноморья начали сверхранний сев. В Новороссийском районе сев ведет колхоз «Родина», в Анапском районе колхозы «Сожарков» и «Имени Блюхера».

НОВЫЙ ДЕКРЕТ ГИНДЕНБУРГА

БЕРЛИН. Гинденбург подписал декрет о том, что свастика (фашистский знак) вводится в качестве кокарды на фуражках и шлемах рейхсвера.

ГЕРИНГ О СУДЬБЕ ТОВ. ДМИТРОВА

БЕРЛИН. Опубликована беседа прусского премьера Геринга с корреспондентом «Дейлы Мейль». Беседа явно противоречит недавному заявлению Гитлера относительно Дмитрова Попова и Танева и внушает серьезную тревогу за их судьбу. На вопрос корреспондента, что будет с Дмитровым, Геринг заявил: «Может быть Дмитров не подлежал рейхстага, но он сделал все, чтобы задевать германский народ. Он был самым деятельным большевистским агентом в Германии. Если бы победила его партия, он мог безжалостно повесили бы. Не вижу оснований почему мы должны быть более мягкими. Такой человек слишком опасен, чтобы его можно бы ло выпустить на волю. Пока что он останется в тюрьме. Его жизнь и здоровье не находятся в опасности. Он чувствует себя хорошо, поскольку это возможно в тюрьме» На вопрос корреспондента относительно коммунистической опасности, Геринг ответил: «Коммунистическая опасность только загнана в подполье. Коммунистическая опасность будет суще оставать, пока она не будет уничтожена и в других странах. Концлагеря необходимы. Если бы мы не сломили коммунизм, он сломил бы нас»

Н. И. БУХАРИН НАЗНАЧЕН РЕДАКТОРОМ „ИЗВЕСТИЙ"

МОСКВА. Президиум ЦИК Союза ССР постановил освободить Гронского Ивана Матвеевича от обязанностей ответственного редактора газеты «Известия ЦИК Союза ССР и ВЦИК» с оставлением его ответственным редактором журнала «Новый мир».

Ответственным редактором газеты «Известия ЦИК Союза ССР и ВЦИК» президиум Центрального исполнительного комитета СССР назначил Бухарина Николая Ивановича.

Помощь челюскинцам

Сообщение правительственной комиссии

В последнем сообщении, помещенном в прессе 16 февраля, указывалось, что правительственной комиссией приняты меры к отправке пятерки самолетов в бухту Провидения дополнительно двух самолетов с Камчатки и трех самолетов из Владивостока.

По полученным донесениям, находящийся на Камчатке пароход «Отгайский» 23 февраля прибудет в Петропавловск и произведет погрузку самолетов, отправится на более северную точку Берингова моря, откуда самолеты полетят на мыс Уэллен.

Находящийся во Владивостоке пароход «Смоленск» принимает запасы угля, продовольствия, снаряжения, самолеты, запчасти, радиоимущество. Он выйдет 27—28 февраля держа курс на бухту Провидения.

В последнее время в районах, прилежащих к месту гибели «Челюскина», погода для полетов неблагоприятная. Два самолета, рукоплодные пилотами т. Кукушкиным и Ляпидевским несколько раз делали попытки добраться до лагеря пред. Шмидта, но из-за пурги, отсутствия видимости и перебоев в моторах возвращались обратно.

Дрейфующие льды не дают возможности экспедиции Хворостинского на собаках двигаться вглубь Чукотского моря. Отдано распоряжение временно приостановить продвижение и сосредоточиться в районах мыса Онмак и мыса Вайкарен. Хворостинский приступил уже к оборудованию этих пунктов. Им подготовлены жилье и продовольственная база для приема экспедиции.

За время с 13 по 21 февраля ледяное поле, на котором находится лагерь проф. Шмидта сдвинулось на сотню-восемь почти на 28 километров. Льды заметно стало разводить. Одна из трещин прошла поперек лагеря.

По сообщению регулярных сообщений от проф. Шмидта подтверждены свидетельствуют, о том, что несмотря на тяжелое положение, состояние ученых сторонов бодрое, дисциплина крепкая. Все участники экспедиции здоровы.

Председатель правительственной комиссии Куйбышев.

Рассказ австрийского социал-демократического рабочего

ПАРИЖ. Правительство Дольфуса организовало для буржуазных журналистов Вены прогулку на автобусах до дымящихся развалинам рабочих окраин Вены. Участвовавший в этой прогулке корреспондент «Пти Парисьен» передает беседу с рабочим, сочувствовавшим социал - демократам. «Социал-демократическим вождям, заявил рабочий, было трудно препятствовать глубокому брожению, охватившему массы социал - демократических рабочих. В этих массах уже нашли выходить об измене вождей. Подумайте только, что мы вынуждены в течение года. После разгона Дольфусом парламента, которого австрийской социал - демократии была бесконечной капитулянтской. Когда рабочая палата в которой мы имели большинство, была распущена, вожди социал - демократов повернулись. Были запрещены отряды рабочей самообороны, вожди социал - демократов смирились. Продавцы дали обмяки в профсоюзах—руководители социал - демократов молчали. Когда Штрамберг прямо потребовал ликвидации всех рабочих организаций, социал - демократические вожди ничего не предприняли. Стачки стихийно возникали в разных местах. Массы возмущались долготерпением вождей отказывались повиноваться. Низовые ячейки социал - демократической партии об'явили о своей независимости. Когда кебмаеры явились в народный дом в Линце со своими дубинками, можно вспомнить. Этот рассказ рабочего повлиял под на понадей артиллерии Дольфуса, отца может, очевидно, настроение огромной массы социал - демократических рабочих.

ПРОЛЕТАРИАТ СССР СОБИРАЕТ СРЕДСТВА ДЛЯ ПОМОЩИ СЕМЬЯМ РАБОЧИХ КРАСНОЙ АВСТРИИ

МОСКВА. На всех крупнейших предприятиях Москвы, Ленинграда и других городов Советского Союза состоялись многочисленные митинги протеста против разгула фашистского террора в Австрии. Рабочие и работницы шлют пролетарский привет боевым отрядам австрийского пролетариата. В Ленинграде рабочих красноармейской Трехгорной мануфактуры, говорится: «Капиталистическим палачам во власти не потопить в рабочей крови нарастающий штурм против капитализма, за диктатуру пролетариата, за советскую власть. Герои Лонца, Штейера, герои рабочих кварталов Вены! Мы, советские пролетарии в знак солидарности с Вами посылаем Вам наш полудневный заработок. Выступавшая на Электрокомбинате старая рабочница Маслова, полная годы работавшая на ткацкой жаккардовой, в также предатели социал-демократы, что революционную борьбу за власть советов шлет ролять кельзы» «Борьба продолжается говорится в резолюции электрокомбинатцев, в этой борьбе рабочие СССР с Вами,австрийские пролетарии,братья по классу». Рабочие Электрокомбината единогласно постановили отработать один день в помощь пострадавшим семьям австрийских рабочих.

ХАРЬКОВ. Многочисленные собрания рабочих состоялись в цехах тракторного гиганта. Иностранцы работники ХТЗ в своих выступлениях выражали огромное возмущение кровавым террором фашистов. Австрийский рабочий Мейерхофер заявил: «В ответ на зверства фашистов, мы иностранные рабочие, работающие в СССР, еще теснее сплотимся вокруг ВКП(б), укрепим ряды МОПР, усилим оборонноспособность нашего социалистического отечества» Рабочие тракторного цеха, приветствуя героическую борьбу пролетариев Австрии, обязались оказать помощь тысяче семей австрийских рабочих, пострадавших от фашизма.

Лыжная эстафета

ВСЕ НА СТАРТ!

(Беседа с ответственным секретарем горсовета физкультуры Тихоновым).

Завтра, в 12 часов дня, у Дворца труда, будет дан старт лыжной эстафете имени 16 годовщины Красной армии. У стартовой дорожки займут свои места лыжники ТГУ, МЭКа, комунальщики-строительного техникума, профтехкомбината, горного, механического и химического института, завода «Металлист» и др. предприятий города. Физкультурники этих организаций за два уже свои заявки на участие в эстафете.

Общее протяжение эстафеты (маршрут см. во вчерашнем номере газеты) равен 20 километрам. В среднем каждому участнику эстафеты придется пройти 2 километра.

Физкультурники усиленно готовятся к эстафете. Лучшие лыжники ТГУ провели тренировочный пробег на 20 км от стадиона ГОПС до Потанинских дач. Такую же тренировку провели физкультурники медицинтуза.

Отвечая на вопрос нашего корреспондента о том, какой из коллективов сможет выйти победителем эстафеты, секретарь горсовета ФК т. Тихонов заявил, что физкультурники ТГУ имеют больше шансы на занятие первого места.

„Главный упор—на качество"

9-го февраля вышел первый номер выездной редакции газеты «Красное Знамя на Металлисте». Газета, приглашая весь коллектив взять «главный упор на качество», приводит конкретные факты, характеризующие состояние выполнения боевого заказа рекорда 12 тракторов и изготовления 1000 гильз.

Завод «Металлист» уже второй год изготовляет запасные части к тракторам. Казалось бы, что завод будет выполнять заказы без прошлогодних ошибок. Однако, этого не получилось.

Обточка валов — ответственная часть работы по ремонту тракторов. В бригаде токарей тов. Елисеева дано задание обеспечить 15 валов. Первые четыре вала обточены в срок, работа принята, по качеству хорошая. Но остальные валы для обточки задерживаются. В задержке получения валов виноват планово - производственный отдел.

Литейный цех — родина брака. Газета указывает конкретных виновников плохого литья — начальник цеха Зольков, цехком Абраменко и парторг Чванов. Брак по литью доходил до 60 процентов и выше. Мастер Кукушкин, руководящий работой формовки ребристых труб и гильз, является непосредственным виновником в колоссальном проценте брака по гильзам и трубам. Кукушкин всю вину пытается свалить на недобро качественную землю. На самом деле это не соответствует действительности.

Рабочие Коковихин, Карташев, Загорский, Хайруттинов, Григорьев,— злостные бракоделы литейного цеха. Имя Коковихина неразрывно связано с черной доской, на первую декаду января им сделано 118 килограмм браку, и это повторяется систематически.

Чеблаков — формовщик литейного цеха — злостный бракодел. За 10 рабочих дней он сделал 26 штук гильз браку, или 42½ проц. задания.

Вскрывая конкретных виновников брака многотиражка требует привлечения их к ответственности, применения правительственного закона о привлечении к ответственности за выпуск недоброкачественной продукции.

9-го февраля состоялся производственный суд над бракоделами литейного цеха. На скамье подсудимых —Зольков, начальник литейного цеха, Кукушкин мастер, Григорьев — сменный мастер, Коковихин, Чеблаков, Мурашкин—формовщики. Суд постановил: за систематический выпуск брака злостного бракодела Коковихина увольнять с производства, Золькову объявить выговор, Чеблакову, Мурашкину — выговор, дело о Григорьеве, Смирнове, Лесине передано в партколлектив.

Во втором номере (14 февраля) газета организует вокруг себя лучших ударников, которые берут на себя обязательства выпускать продукцию только доброкачественную и обучить вновь пришедших рабочих. Так тов Знизин взял на себя обязательство обучить 2-х человек формовщиков. Загидулин—снизить брак до 3-х процентов и тов. Лаврентьев—формовщик литейного цеха—изготовить 14 гильз в смену, снизить брак до 5-ти процентов. Весь литейный цех взял обязательство не допускать брак.

В результате этого брак по изготовлению гильз резко снизился и дошел до 20-25 процентов.

В третьем номере (18 февраля) газета уделяет большое внимание техническому нормированию на заводе. Основы технического нормирования работниками ТНБ изращены. Сейчас временно должность заведующего ТНБ занимает тов. Бургомеев, который явно высказывается против прогрессивки.

Газета приводит факт занижения и завышения норм выработки, а отсюда и расценок.

В механический цех спущен заказ № 293, предусматривающий фрезеровку 180 труб. Была дана норма—15 часов, фактически же затрачено 54 часа. И такие фактов на заводе очень много. Газета призывает большевиков «Металлиста» в корне перестроить техническое нормирование.

В этом номере под заголовком: «Лучшее начинание превращено в кулуйщину» многотиражка возвращает что комсомольский коллектив плохо руководит сдачей технизмеров. На заводе к технизмерам поспели фор малыно. Некоторые, рабочие, например, Мамонтов, Кукушкин, сдавали зачеты без какой-либо предварительной подготовки. Контрольные вопросы были составлены неправильно. В механическом цехе на валятник часто задавались «каверзные» вопросы. Сроки сдачи технизмерений сорваны, и об этой работе профессиональная, комсомольская организация забыли.

Что следует сделать в ближайшее время выездной редакции?

Необходимо сделать выезд в литейный цех и обсудить там почему до сих пор брак литья еще так высок, собрать инженерно - техническое совещание. На ряду с бичеванием недостатков и конкретных виновников плохой работы газета одновременно должна показывать лучших ударников настоящих, которых на заводе много, передать их опыт отстающим и выравнять общий фронт.

ЧЕХАРДА НА СЦЕНЕ

— Вам хочется пойти в театр!— Нет! Не вы покупайте, пожалуйста, билетов на ту пьесу, которая рекламируется афишей. Вы этой пьесы и увидите. (?!)

Если вы желаете посмотреть «Ермарку новест», покупайте билеты на «Фиалку Монмартра». Вместо «Перикольз» вам покажут «Колинку» или «Любовь моряка» и т. д.

Если же вы попытаетесь обратиться за разъяснением к дирекции и точно узнать о том, что сегодня на сцене—к вашему удивлению, какого либо определенного ответа вы не получите.

В течение 6 дней (с 11 по 17 февраля) ежедневно дирекция театра вводила в заблуждение зрителя. 5 спектаклей из 6-ти не соответствовали афише.

В чем же дело?

Какие «причины» мешают театру работать нормально? Кто виновник этой возмутительной чехарды?

Зритель.

ИЗВЕЩЕНИЯ

25 февраля, в 8 часов вечера, в большой химической аудитории СХТИ, состоится публичное открытое собрание томского отделения Всесоюзного химического общества имени Д. И. Менделеева.

Повестка дня:

1. Физико - химические основы доменного процесса и проблема новых электрических печей—доклад профес. Ильи Аркадьевича Соколова.

2. Отношение Д. И. Менделеева к металлургии—доклад его же.

3. О работах конференции по детергентному каталиту (Москва, декабрь 1933 г.)—док. научного сотрудника СХТИ С. М. Петрова.

Оргкомитет.

Отв. редактор Я. ФОМЕНКО.

Муж, отец и сестра извещают о смерти жены, дочери и сестры вдохновительницы СФПИ
Елены Николаевны ШЕВЕЛЕВОЙ,
последовавшей в Тургене, после тяжелой болезни 20 февраля с. г.

Гортеатр
ПОСЛЕДНИЕ СПЕКТАКЛИ МУЗЫКАЛЬНОЙ КОМЕДИИ (ОПЕРЕТТА)
23 февраля — ЦЕЛЕВОЙ СПЕКТ. МЭК. ТИНТ — Цыганский барон
21 февраля Утро — ПОСЛЕДНИЙ ОТКРЫТЫЙ УТРЕННИК Все билеты поступают в продажу — РОЗ-МАРИ
21 февраля Вечер — ЦЕЛЕВОЙ СПЕКТ. Дирекция — ЦЫГАНСКИЙ БАРОН
Остаются билеты от целевых спектаклей продаются в кассе театра.

Кино „УДАРНИК" 23 февраля
Художественный фильм по повести Лавренева
СОРОК ПЕРВЫЙ
В главн. ролях: АДИ ВОЙЦИК, ШТРАУХ, КОВАЛЬ-САМБОРСКИЙ
Музыкальная иллюстр. картина—КВИНТЕТ.
Начало сеансов: в 5½, 7, 9 и 10 ч. ● Касса с 4-х час.
В 9½ ОБЩЕДОСТУПНЫЙ по цене 60 к. любое место.
С 24-го фев. 3 серия МИСС МЕНДЭ

Кино-театр им. Горького
Слушайте! Сегодня и ежедневно Смотрите!
Слушайте звуковой говорящий фильм
ПУТЕВКА В ЖИЗНЬ
Пост. реж. ЗНК ф. Композитора СТОЛЯРОВ
В главн. роли: Н. БАТАЛОВ, ИВАН КЫРЛА, НОВИКОВ ЖАРОВ. Народный артист республики КАЧАЛОВ
В ФОЙЕ КОНЦЕРТНОЕ ВЫСТУПЛЕНИЕ—КВИНТЕТ.
Дети до 14 лет не допускаются.
Все виды пропусков не действительны.
Начало сеансов: 4, 6, 8 и 10 ч.
КАССА ОТКРЫТА С 3 ЧАСОВ

ЦИРК ✻ 23 февраля ✻ Телеф. 10-25 5-38
ПРЕДСТАВЛЕНИЕ В 3-х БОЛЬШИХ ОТДЕЛЕНИЯХ
ПЕРВЫЕ ГАСТРОЛИ ГРОТЕСК-НАЕЗДНИЦЫ
АНТОНИНЫ БЕЗОНО
Знаменитости на проволоке МИШЕЛЬ, Пельтаниранка на лошади ТИКОЛЬ, Прыгуны и бочки ЗИРАН и т.
НАЧАЛО В 8½ ЧАС. ВЕЧ. ✻ КАССА С 6½ Ч. ДНЯ.
СКОРО! ✻ ✻ АНОНС ✻ ✻ СКОРО!
МЕРТВАЯ ПЕТЛЯ В ВОЗДУХЕ ПОД КУПОЛОМ ЦИРКА НА АВТОМОБИЛЯХ
✻ 3 АСОВ ✻

Кино-театр М. Горького 24 февраля
В виду большого успеха картины 3 СЕАНСОВ
ПУТЕВКА В ЖИЗНЬ
В ФОЙЕ—КОНЦЕРТНОЕ ВЫСТУПЛЕНИЕ КВИНТЕТА
Начало сеансов: в 7—4—6—8 и 10 ч. ● Касса открыта с 12 ч.

ВСЕМ РАЙОННЫМ И ГОРОДСКИМ, ТОРГОВО-КООПЕРАТИВНЫМ ОРГАНИЗАЦИЯМ И ПРОЧ.
Томский Хлебокомбинат приглашает, что производится прием от заказчиков на выработку изделий: сушек, сдоб, бетонов и всех видов кондитерских изделий в неограниченном количестве из сырья заказчиков.
АДРЕС: Томск, Хлебокомбинат, Набережная Ушайки, 18.
Директор Хлебокомбината Поздняков.

ВНИМАНИЕ ВОИНСКИХ ЧАСТЕЙ И ЯЧЕЕК ОСОАВИАХИМА
ОЧЕРЕДНОЙ НОМЕР (№ 2) ЖУРНАЛА
„РОСТ" ПОСВЯЩЕН КРАСНОЙ АРМИИ
Содержание номера: ПЛАТОНОВ—начдив (рассказ) "На пятки к Октябрю". КИСЕЛЕВ—"Красота" (стихи). Э. Э. КИШ—"На разваливших Вулуна" (очерк). И. ЭЛЬВИН —"Фашисты готовятся к войне". М. ЗАРУБИН—"Дни рассвета". Л. АБРАМОВИЧ—"В устоях" (рассказ). Б. ЛИЦ—"Гуттаперчевый мяч о гражданской войне". А. ВАСИЛЬЕВ—"Инструктор по обороне". "Армейский читатель об оборонной книге". ИСАЕВ—"Лесной стихи". "Рапорт выдвиженцев НВО". Литературные на службе обороны—А) статьи о книгах Ранова, СОБОЛЕВА, обзорные на руках книгах НЕМЦЕВИЧА и КИСЕЛЕВА. Литучеба Л. ЛЕЙКИНОВА—"Работа над языком". Литучеба Л. МЫШКОВСКАЯ—"Язык, как средство создания образа". Страница о литературных, литературным красноармейцем гарт.
ЦЕНА НОМЕРА 40 КОП.
Принимаются массовые заказы на специальный номер до 25 февраля.
Заказы давать по телефону № 1-59, письменный почтой. Box № 35.
Заказ будет произведен по телефону.
Томский уполномоченный журнальной гарантного об'единения ЛИХАРЕВ.

Изменение расписания поезда № 48
ПО ТОМСКОЙ ВЕТВИ.
С 25 февраля 34 г. поезд № 48 будет отправляться от Тайги в 1 ч. 12 мин. дня, прибывает на Томск в 4 ч. 16 мин. на Тайгу в 4 ч. 56 мин.
Управление дороги.

При Доме крестьянина ОТКРЫТА КУЗНЕЧНО-СЛЕСАРНАЯ ПОЛУДН. МАСТЕРСКАЯ.
КОВКА ЛОШАДЕЙ, РЕМОНТ ЭКИПАЖЕЙ и ВСЕВОЗМОЖНЫХ КУЗНЕЧНЫХ РАБОТ, А ТАКЖЕ ПОЛУДА.

Продается корова молочная,
глубокой стельности. Сарость ул. Томск II, жел. дор. 6-ая, инвентарь.

ЖУРНАЛЬНО-ГАЗЕТНОЕ ОБ'ЕДИНЕНИЕ
ТОМСКОЕ АГЕНТСТВО (тел. № 1-59)
С 1-й по 15-й вышли из печати и разосланы следующие выпуски изданий:
"За рубежом" № 2,3, "Радиофронт" № 1, "Литературная газета" №№ 11, 12, 13, 14, 15, 16, 17, "Библиотека" "огонек" №№ 1, 2, 3, "Всезнайка" №№ 1, 2, "За рулем" №№ 2, 3, "Говорит СССР" № 2, "Советское искусство" № 2, 3, "Театр и драматургия" № 1, "Рост" № 12, "Натедер" № 2 и "Огонек" № 2.
Упоен. ЛИХАРЕВ.

Продается пальто
вощеное на кенгуровом меху, короткое, суконный, сатиновое хромовые мехом, № 37, обоп гобелен. Торговая, 19, верх.

ЗАВАРЗИНСКИЙ СОВХОЗ ТОМСКОГО ИЗОЛЯТОРА ПРОДАЕТ
ВСЕ ПОЛУСУХИЕ МОЛОЧНИКИ, ДВА КОРОВЕНЕ САЖАТЕЛЯ и по заказам обеспечивает ПОРОСЯТА АНГЛИЙСКОЙ ПОРОДЫ.
Справаться по телефону 5-70

КУПИМ:
лак каретный, стулья венские, корзины сучковые, сетки хромовые мехом. Адрес: Управление Томской жел. дор. фонаря. 3-й этаж, „Сибирский Гудок". 2—

БАЗА СПЛАВФЛОТА ПРОДАЕТ
стелок сверлильный для сверления до 35мм., инструмент, инвентарь и оборудование. Ул. Розы Люксембург, № 20, телефон 1042.
Там же принимаются заказы
НА ИЗГОТОВЛЕНИЕ МОДЕЛЕЙ, ФОРЕЗЕРНЫЕ И ЖЕСТЯНЫЕ РАБОТЫ. 2—

Спешно продается
вулуторсельская корова красная кровать и полные вещи. Бульварная, 32, кв. 4, с 3—7 час.

Опытный секретарь
ищет место секретаря или управляющ. Почтовый, до востребования, прежнего адреса: по № ЦГ 169925.

БУФЕТОВ-ЕДИНЕНИЮ ТОМСКОЙ ЖЕЛ. ДОР.
Красноармейская ул., № 15
НУЖЕН ОПЫТНЫЙ СЧЕТОВОД-СТАТИСТИК