Электронная библиотека (репозиторий) Томского государственного университета
http://vital.lib.tsu.ru

Пролетарии всех стран, соединяйтесь!

КРАСНОЕ ЗНАМЯ

ЕЖЕДНЕВНАЯ ГАЗЕТА ТОМСКОГО ГК ВКП(б), ГС И ГСПС

НОЯБРЬ 3 1934 г. СУББОТА № 228

ВОЕННО-ПОЛИТИЧЕСКОЙ АКАДЕМИИ ИМЕНИ ТОЛМАЧЕВА ИСПОЛНИЛОСЬ 15 ЛЕТ

Академия награждена орденом Ленина

Приказ Народного Комиссара обороны Союза ССР

31 октября 1934 года.
Москва.

I. Военно - политическая академия Рабоче-Крестьянской Красной армии имени Толмачева празднует свою пятнадцатую годовщину.

Военно - политическая академия является кузницей руководящих партийно-политических работников Красной армии и испытанным отрядом большевистской партии Ленина и Сталина.

В годы гражданской войны слушатели академии дрались против врагов советской страны, воодушевляя и ведя за собой красноармейские массы, показывая образцы стойкости, доблести и геройства.

В последующие годы военно - политическая академия выросла, окрепла, превратилась в образцовую высшую школу подготовки политработников Красной армии.

Военно - политическая академия выковала и дала армии свыше двух тысяч политических работников, воспитывающих личный состав армии в духе безраздельной преданности нашей партии, нашей великой социалистической родине.

Академия дала марксистско - ленинскую подготовку большой группе командиров.

Военно - политическая академия пользуется заслуженной любовью и уважением Красной армии. Праздник академии является праздником всей Р.-К. Красной армии, праздником большевистской сплоченности и единства ее начальствующего состава, крепости ее партийных рядов.

Отметив большие достижения и заслуги военно - политической академии РККА имени Толмачева, президиум Центрального Исполнительного Комитета Союза Советских Социалистических Республик наградил ее орденом Ленина.

II. Особо отмечаю большую плодотворную работу по руководству военно-политической академией со стороны начальника академии Иппо Б. М., так и бывшего начальника академии ныне начПУОКРА СКВО Шифферса Л. Л. Обе лю ни благодарность.

III. За выдающуюся работу в деле боевой и политической подготовки слушателей военно - политической академии, успешного ее обеспечения об'являю благодарность и награждаю ценными подарками:

1) Зам. начальника академии Нижечек И. С. 2) Начальника учебного отдела академии Парамонова Л. И. 3) Начальника отдела материально - технического обеспечения академии Дмитриенко В. И. 4) Начальника факультета Бланштейн Н. Я. 5) Начальника факультета Ринг И. Г. 6) Начальника факультета Фрадлина М. Г. 7) Начальника кафедры Бочарова К. И. 8) Начальника кафедры Булаг П. Л. 9) Начальника кафедры Величко Е. К. 10) Начальника кафедры Викторова В. П. 11) Начальника кафедры Одес М. С. 12) Начальника кафедры Усаковского П. П. 13) Начальника кафедры Козловского Е. И. 14) Начальника кафедры Котовича В. И. 15) Начальника кафедры Петрова Л. Ф. 16) Начальника кафедры Розенблюм К. И. 17) Начальника кафедры Тыминского Г. С. 18) Начальника курса Хавкина А. Б. 19) Начальника курса Чиндорина А. Н., 20) Секретаря партбюро академии Якунина М. Т. 21) Преподавателя Большакова И. Г. 22). Преподавателя Борзаковского И. Е. 23) Преподавателя Бохановского Б. Ф. 24) Преподавателя Варфоломеева И. М. 25) Преподавателя Василенко В. А. 26) Преподават. Гришина П. П. 27) Преподавателя Гундорина А. И. 28) Преподавателя Илюкович-Страковского М. А. 29) Преподавателя Иогансона В. Г. 30) Преподавателя Капустина В. П. 31) Преподавателя Каховского В. Н. 32) Преподавателя Кляро В. В. 33) Преподавателя Ковалева С. И. 34) Преподавателя Медведева А. Р. 35) Преподавателя Милосского А. Ф. 36) Преподавателя Николаенко П. Н. 37) Преподавателя Переверзевского Б. М. 38) Преподавателя Пинчук З. Б. 39) Преподавателя Покровского В. М. 40) Преподавателя Ажесман А. А. 41) Преподавателя Раскатпузикова М. Я. 42) Преподавателя Рыкова Т. Т. 43) Преподавателя Сагацкого А. П. 44) Преподавателя Слуцкина И. Х. 45) Преподавателя Сокольникова Б. А. 48) Преподавателя Сталинского М. Л. 47) Преподавателя Томашевского А. М. 48) Преподавателя Угорского С. М. 49) Преподавателя Федорова А. М. 50) Преподавателя Фендель И. С. 51) Преподавателя Фокина А. В. 52) Преподавателя Шакир И. М. 53) Преподавателя Шаранговича П. М. 54) Преподавателя Штипельмана В. Л. 55) Преподавателя Яровского П. Ф. 56) Адъюнкта Златкина В. М. 57) Адъюнкта Королева А. Г. 58) Адъюнкта Мишарина М. Ф. 59) Адъюнкта Салыщева В. П. 60) Адъюнкта Смирнова К. П. 61) Адъюнкта Фишмана З. Л. 62) Адъюнкта Фомченко И. Я. 63) Слушателя — секретаря партийной комиссии Мацинского И. П.

IV. Поздравляю слушателей, преподавательский, красноармейский и начальствующий состав военно - политической академии с пятнадцатилетним юбилеем и высокой наградой академии имени Толмачева орденом Ленина. Выражаю твердую уверенность, что впредь военно - политическая академия, используя свой богатый опыт, будет еще с большей энергией и упорством работать над воспитанием крепких больше виков, культурных и образованных в политическом отношении политработников армии, желаю академии и ее работникам в этой их работе дальнейших успехов и достижений.

Народный Комиссар Обороны Союза ССР К. ВОРОШИЛОВ.

Толмачевцы т. т. Кац и Макаров за самоподготовкой. Прорабатывают очередную тему по истмату.

ПОСТАНОВЛЕНИЕ ЦИК СССР

Отмечая большие достижения и заслуги военно - политической академии РККА имени Толмачева, в ознаменование ее пятнадцатой годовщины, Центральный Исполнительный Комитет Союза ССР постановляет:

Наградить военно - политическую академию РККА имени Толмачева орденом Ленина.

Председатель Центрального Исполнительного Комитета Союза ССР М. КАЛИНИН

Секретарь Центрального Исполнительного Комитета Союза ССР А. ЕНУКИДЗЕ.

Москва, Кремль, 31 октября 34 г.

ПРИВЕТСТВИЕ СОВНАРКОМА СССР

Совет Народных Комиссаров Союза ССР горячо приветствует руководителей, преподавателей и слушателей славной академии имени Толмачева в день пятнадцатилетней годовщины.

Поздравляя вас с высокой наградой — орденом Ленина, — Совнарком Союза выражает твердую уверенность в том, что академия, давшая тысячи политработников и командиров Красной армии, крепкой большевистской закалкой и впредь с честью будет выполнять свою задачу в деле укрепления обороны нашей родины.

Совет Народных Комиссаров СССР.

ТЕЛЕГРАММА ТОВ. ВОРОШИЛОВА

Начальнику военно-политической академии им. Толмачева т. Иппо.

К моему большому сожалению не могу воспользоваться вашим приглашением вместе со всей академией отпраздновать ее славное пятнадцатилетие. Прилагаю письменно горячо приветствовать слушательский, преподавательский и начальствующий состав академии в день ее знаменательного юбилея, поздравить с высокой награждением ее орденом Ленина.

Приветствую также всех тех большевиков, которым посчастливилось получить высшее марксистско-ленинское образование в стенах нашей «толмачевки», которые ныне неустанно работают над укреплением боевой и политической мощи на работе в Рабоче-Крестьянской Красной армии.

С именем толмачевца не только в армии, но и в стране связано представление о крепком большевике, грамотном командире, отличном воспитателе замечательной нашей молодежи, безграничной преданности делу Ленина-Сталина.

Желаю академии еще больших успехов в подготовке новых кадров высококвалифицированных политработников.

Да здравствует толмачевец!

Ворошилов.

НАБЕРСТАТЬ УПУЩЕННОЕ

На-днях в Томске начнется отчетная, а затем и перевыборная кампания в Городской совет. Ответственность за ее проведение в первую очередь ложится на первичные партийные организации.

Единый партдень 1 ноября был посвящен отчетно - перевыборной кампании. Что показали собрания в отдельных парторганизациях? Прежде всего, не проведено организационной подготовки. В результате — [illegible]ая явка коммунистов, незначительное количество присутствовавших беспартийных.

ВОПРОСЫ ОТЧЕТНО-ПЕРЕВЫБОРНОЙ КАМПАНИИ НЕ БЫЛИ ПОДНЯТЫ НА ПРИНЦИПИАЛЬНУЮ ПОЛИТИЧЕСКУЮ ВЫСОТУ, НЕ УВЯЗАНЫ С ТЕМИ КОНКРЕТНЫМИ ЗАДАЧАМИ, КОТОРЫЕ СТОЯТ ПЕРЕД КАЖДЫМ В ОТДЕЛЬНОСТИ ПРОМЫШЛЕННЫМ ПРЕДПРИЯТИЕМ, УЧРЕЖДЕНИЕМ, ТОРГОВОЙ ОРГАНИЗАЦИЕЙ И УЧЕБНЫМ ЗАВЕДЕНИЕМ. Шли разговоры «вообще». На швейфабрике, например, ограничились только призывом к «мобилизации сил вокруг перевыборов».

Недостаточно уделено внимания развертыванию массовой работы. Не ставился и не обсуждался вопрос о проведении работы с новыми избирателями. Не были намечены мероприятия по составлению наказов. Кроме того, собрания показали, что за все время парторганизации не вспомнили даже о необходимости проверки выполнения наказов избирателей.

Нужно отметить, что до последнего времени СОВЕРШЕННО БЕЗУЧАСТНО ОТНОСИЛИСЬ К СОСТАВЛЕНИЮ СПИСКОВ ИЗБИРАТЕЛЕЙ ПАРТОРГАНИЗАЦИИ: «МЕТАЛЛИСТА», МАХОРОЧНОЙ ФАБРИКИ, ГОСМЕЛЬНИЦ, УНИВЕРСИТЕТА и другие. На «Металлисте» бездействует участковый избирком, профсоюзная и комсомольская организации, что тоже очевидно, не особенно беспокоит секретаря парткома.

Подготовка к перевыборам, по существу, должна быть развернута уже давно. Но о ней впервые заговорили только на партдне. Это большое упущение со стороны парторганизаций, которое надо наверстать. Коммунисты и комсомольцы обязаны возглавить отчетно - перевыборную кампанию, добиться производственного подъема и обеспечить массовость отчетных и выборных собраний.

На цеховых и общих собраниях необходимо рассказать о тех огромных победах, которые «были обеспечены тем, что становой хребет пролетарской диктатуры — партия Ленина-Сталина, — разгромив оппортунизм, подняла и организовала массы трудящихся на борьбу с классовым врагом, на борьбу за построение социализма в нашей стране».

Отчетно -перевыборная кампания в советы должна быть она мобилизована новым под'емом социалистического соревнования и ударничества, новыми победами на всех участках народного хозяйства АВАНГАРДНАЯ РОЛЬ В ЭТОМ ДОЛЖНА ПРИНАДЛЕЖАТЬ КОММУНИСТАМ.

О ХОДЕ МОБИЛИЗАЦИИ СРЕДСТВ 4 КВАРТАЛА

Постановление бюро Запсибкрайкома ВКП(б)

Крайком ВКП(б) считает, что мобилизация средств четвертого квартала, имеющего решающее значение для полного окончания годового плана и финансирования социалистического строительства, проходит явно неудовлетворительно.

Указания ЦК, СНК и бюро Крайкома от пятого июля о выполнении финплана всеми районами по каждому платежу, из декады в декаду значительным большинством районов грубо нарушаются. Райкомы, райисполкомы, финорганы края не сумели сочетать финансовую работу с ходом хлебозаготовок и хлебозакупа.

Крайком ВКП(б) считает грубейшим нарушением советского закона, недопустимым потаканием и проявлением гнилого либерализма со стороны финорганов и райисполкомов невыяснение недоимок с единоличных хозяйств и указывает райкомам и райисполкомам на слабое применение закона от двадцать первого сентября.

Бюро Крайкома постановляет:

1) Обязать обкомы, окружкомы, горкомы, райкомы, облсоветы, окрсоветы, горсоветы, райисполкомы принять решительные меры, обеспечивающие полную ликвидацию недоимок по всем обязательным платежам не позднее пятнадцатого ноября, в первую очередь кулацких и единоличных хозяйств, обложенных в удвоенном размере.

Предупредить председателей облсоветов, окрсоветов, горсоветов, райисполкомов, что они персонально будут отвечать в партийном и советском порядке за невыполнение в указанному сроку ликвидации недоимки.

2) За провал выполнения плана третьего квартала и резкое отставание хода мобилизации средств в четвертом квартале, в особенности за невыполнение декадного задания Крайкома и Крайисполкома по второй декаде об'явить выговор секретарю Сорокинского райкома Колпащикову, председателю райисполкома Акатьеву, секретарю Назаровского райкома Рябцеву, председателю райисполкома Кокрякцому, зав. райФО Титову.

Крайком предупреждает ОК, ГК, РК партии, особенно Сорокинский, Назаровский, Горно-Шорский, Павловский, Радинский, Ордынский, Алейский, Кочковский, Завьяловский, что невыполнение к указанному сроку недоимок Крайком будет расценивать как попустительство кулацким элементам, срывающим финансирование очередных хозяйственных мероприятий.

3) Обязать ОК, ГК, РК решительно ударить по элементам либерального отношения к неплательщикам, обеспечить неуклонное применение закона правительства о принудительных мерах взыскания с привлечением к судебной ответственности уклоняющихся от платежа единоличников, в первую очередь кулацких хозяйств, в особенности в связи со взысканием единовременного налога.

4) Указать партгруппе Крайсоюза, партгруппам райпотребсоюзов на совершенно недопустимый прорыв в сборе паевых взносов и невыполнении декадных заданий, установленных Крайкомом.

Обязать партгруппы Крайсоюза и райпотребсоюзов принять немедленные меры к полному сбору паевых взносов.

5) Отмечая недостаточность регулирования ежедекадных поступлений как со стороны Крайфинуправления и Крайсберкассы, так особенно, со стороны районных организаций, обязать КрайФУ (Шамина) и Крайсберкассу (Тараканового) каждую декаду давать задание по каждому району по сбору средств, выделяя отстающие платежи. При составлении декадных заданий учитывать недовыполнение за предыдущую декаду, соответственно увеличивать декадные задания.

Обязать райкомы, партгруппы райисполкомов доводить декадные задания до каждого сельского совета, обеспечить выполнение устанавливаемых краем декадных заданий.

Крайком указывает, что окончание полного выполнения годового плана в целом, в особенности по отдельным планам, может быть реально обеспечено при систематическом декадном наблюдении за работой каждого сельсовета, с обязательным выполнением каждого плана.

6) Обязать горкомы, райкомы, облсоветы, окрсоветы, горсоветы, райисполкомы, начальников политотделов МТС и совхозов развернуть широкую массовую работу, используя все массовые собрания в целях полного выполнения добровольных платежей на селе. Поручить КрайФУ и политсектору разработать специальные мероприятия по выполнению плана добровольных платежей к краевому с'езду советов.

7) Обязать краевую и районную печать обеспечить более широкое освещение выполнения декадных заданий по финплану. (Запсибпоста).

ПЕРЕД ОКТЯБРЕМ

ОДЕССА. 1. Новороссийский отряд краснознаменного ЭПРОНа отмечает октябрьские торжества новыми победами. К 7 ноября со дна моря поднимаются: затопленный в 1918 году линейный пароход «Ростислав», ледокольный буксир «Штурман».

КИЕВ. 1. В Гайворонском районе 7 ноября будут открыты новые школы, звуковой кино-театр, при 10 школах района — новые бани. Заканчивается телефонизация 12 сел и колхозов, электрификация сел Луполо и Кринцы. В Гайвороне будет открыт памятник Владимиру Ильичу Ленину.

САРАТОВСКИЙ КРАЙ ВЫПОЛНИЛ ХЛЕБОЗАГОТОВКИ

САРАТОВ. 31. Саратовский край выполнил полностью государственный план хлебосдачи. Край продолжает проводить хлебосдачу из отстающих колхозов и единоличных хозяйств.

Колхоз «Коллективный труд» Н-Чирской МТС, Сталинградского края, выполнил хлебопоставки государству еще 15 августа.

Распределив между колхозниками до хозяйств по 12 кгр. на трудодень, колхоз постановлением общего собрания продал кооперации 100 центнеров хлеба. Кроме того, колхозники из своих излишков продали на 10 октября — 67 центнеров хлеба.

Вот к примеру семья колхозника Ивана Даниловича Барабанова. Он с женой имеют 625 трудодней. Они уже продали кооперации из авансов 5 центнеров хлеба.

На снимке: После распределения доходов т. т. Барабановы засыпают свой амбар полученным хлебом.

ФАШИЗМ В КИТАЕ

АМЕРИКАНСКИЙ ЖУРНАЛИСТ О „СИНЕРУБАШЕЧНИКАХ" ЧАНКАЙШИ

НЬЮ-ЙОРК. 31. Журнал «Нейшен» публикует интересную статью американского журналиста Айзеке о фашизме в Китае.

В апреле 1932 года — пишет Айзеке, — Чанкайши собрал 13 ближайших военных политических сторонников и слушателей военной академии ВАМПУ и несколько работоспособных перед ним членов гоминдана. Так было положено начало фашистской организации «синих рубашек». Кадры синерубашечников постепенно создавались из армейских офицеров, партийных функционеров, подкупаемых интеллигентов, богатых купцов и банкиров. В конечном итоге организация впитала контрабандистов, торговцев рабами и опиумом, похитителей детей и прочих. Эти разнородные элементы единым классовым знаменателем были сплочены в секретные организации во главе с Чанкайши в качестве «вождя». При посредстве синерубашечников,— пишет Айзеке. — Чанкайши стремится к беспрекословному военному и политическому контролю. Его главное средство, как и раньше, — террор, но более изощренный, более систематический, решительно применяемый. В помощь себе он «импортировал» из Германии и Италии 60 германских и итальянских фашистов в качестве советников.

В армии агенты Чанкайши также создали сплоченную организацию из младших офицеров.

Внутри гоминдана синерубашечники добиваются господствующего влияния над всеми провинциальными и городскими гоминдановскими организациями. В Китае издаются десятки газет и журналов, основанных и финансируемых синерубашечниками, которые выдают на выявленную комитетскую систему правительственной власти, призывают к установлению централизованной диктатуры под властью Чан Кайши.

ВОССТАНИЯ МАНЧЖУРСКИХ СОЛДАТ

ШАНХАЙ. 1. Китайская пресса сообщает об участившихся случаях восстаний в войсках Манчжоу-го, о присоединении восставших к повстанцам, оперирующим в Манчжурии и Внутренней Монголии.

По словам газеты «Чжунгуожибао», в начале октября в восточной части Мукденской провинции восстало свыше 2 тысяч манчжурских солдат, которые присоединились к «корейской независимой армии». Газета «Шунбао», пишет о восстании полка манчжурской кавалерии в Гиринской провинции.

По сообщению газеты «Синьбенбао», несколько дней назад в провинции Жэхэ, в районе Мяоюя, восстали 60 солдат манчжурского гарнизона. Между повстанцами и японцами идут бои во многих частях Манчжурии. В сражении их принимали участие: японская артиллерия и японские аэропланы.

По сообщению Синьбун Рэнго, «банхиты» провинции Жэхэ похитили представителя районного правительства и города Цицуэн и всех его японских и манчжурских подчиненных.

АНГЛИЙСКИЕ КРЕДИТЫ ДЛЯ МАНЧЖОУ-ГО

ТОКИО. 31. «Джапан Адвертайзер» утверждает, что делегация английских промышленников уехала в Лондон заказы Манчжоу-го на сталь и железнодорожное оборудование на 40 миллионов американских долларов. Кредиты, делающие возможной реализацию сделки, предоставляются на срок 20 лет двумя банкирскими домами английскими фирмами.

Франция и СССР

ДЕСЯТАЯ ГОДОВЩИНА УСТАНОВЛЕНИЯ ОФИЦИАЛЬНЫХ ОТНОШЕНИЙ

МОСКВА. 31. По случаю исполнившегося 28 октября десятилетия со дня установления официальных отношений между СССР и Францией, французский министр Эррио прислал приветственную телеграмму на имя Наркоминдела тов. Литвинова. Тов. Литвинов ответил телеграммой с выражением благодарности. Он отметил личную роль г. Эррио в деле сближения между обеими странами.

Парижская печать полностью публикует ответную телеграмму т. Литвинова на телеграмму Эррио. «Эр-Нувель», помещая телеграмму, пишет: «Эти строки, которые выражают сердечность и признательность руководителей СССР за мирную деятельность Эррио, будут для европейского мира» прочтены всеми французскими республиканцами как дружественное послание населении СССР Франции и как новое доказательство его воли еще более расширить сотрудничество с нами, чтобы дать миру прочную справедливую базу».

«Тан» в статье о годовщине франко-советских отношений с удовлетворением отмечает благожелательные комментарии советской печати по случаю годовщины, а также посещение французским послом в Москве г. Альфаном т. Литвинова, во время которого они констатировали «благоприятное развитие франко - советских отношений, с пользой для мирную деятельности Эррио, будут для европейского мира».

ГОЛОДОВКА ВЕНГЕРСКИХ ГОРНЯКОВ.

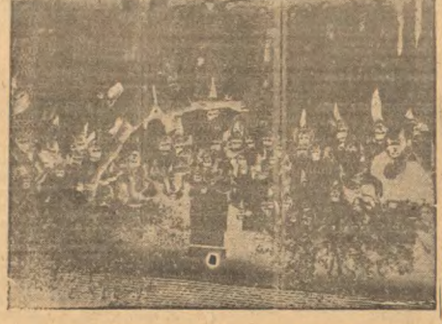

950 горняков, работавших в угольных шахтах Дунайского пароходного общества в Печа (Венгрия), об'явили за баставку и одновременно голодовку. Горняки спустились в шахты и оставались там без пищи свыше 120 часов. Поддержанные товарищами по работе — горняки добились от предпринимателей удовлетворения своих требований.

На снимке: Группа горняков из Печа торжествует победу забастовки.

ПОДГОТОВКА ПЕРЕВОРОТА В СААРЕ

ПАРИЖ. 1. По сообщению «Матен» французское высшее командование получило сведения, что национал - социалистские штурмовые отряды Саарской области готовятся провести переворот сейчас же после плебисцита, чтобы поставить Лигу наций перед совершившимся фактом. Командование дало все необходимые распоряжения штабам Мец и Нанси, приказало усилить военное обучение новобранцев в Эльзасе и Лотарингии.

Военная муштра государственных служащих в Германии

БЕРЛИН. 1. По распоряжению саксонских властей, все здоровые государственные чиновники, служащие и рабочие в возрасте от 18 до 25 лет, должны немедленно вступить в ближайший лагерь трудовой повинности, являющийся замаскированным видом военной подготовки. После отбытия одногодичной трудовой повинности, каждый будет принят на прежнее место, на государственную службу.

К убийству в Марселе

ИТОГИ СЛЕДСТВИЯ

ВЕНА. 1. Подводя итоги следствия по делу об убийствах в Марселе, югославская печать считает установленным, что в Марселе исполнителями были Георгиев, Броль, Поспишиль и Ранч. Кватерник принимал участие в качестве уполномоченного Пазелича и руководителя террористической группы во Франции. К убийству юго-славского короля, по словам газет, причастны также некие Петр и Мария Вондрачек, прибывшие из Италии во Францию и доставившие оружие. За исключением Георгиева и Вондрачек все покушавшиеся находятся в руках французской полиции. Петр и Мария Вондрачек до сих пор не разысканы, Павелич же и Кватерник находятся в руках итальянской полиции.

Электронная библиотека (репозиторий) Томского государственного университета
http://vital.lib.tsu.ru

ТОЧНО И АККУРАТНО ВЫПОЛНЯТЬ ОБЯЗАТЕЛЬСТВА ПЕРЕД ГОСУДАРСТВОМ

Ударники палей, розасиньи Октября — Новоселов Миша (слева), Татаринова Вера и Кошельский Костя. (Колхоз «Крестьянин», Колбиха).

ХЛЕБОПОСТАВКИ СРЫВАЛ КЛАССОВЫЙ ВРАГ

До сих пор эти люди не знали друг друга. Родились они в разных концах страны, по-разному воспитывались и жили, но как-то так получилось, что, встретившись они сразу поняли друг друга и стали вместе «работать».

Любой этих обвинений одно — недовольство существующим строем. Строй ся, который, отняв у помещиков и кулаков землю, выбросил их за борт.

От былой, привольной жизни (за чужой счет) у них осталось одно восемнадцатое, звериная злоба на тех, кто отнял эту жизнь, и жажда мстить, вредить.

И они вредили, вредили тихо, но упорно.

Кто эти люди?

Кулацкий сын Николай Шимякин после Октябрьской революции стал одним из верных сподвижников белобандитского атамана Вагина. Гуляли молодцы по Забайкалью, грабя и убивая каждого, кто хоть изредка тянулся в сторону красных. Их «эпоха» отгремела быстро. Собрав наспех свои пожитки, Шимякин эмигрировал заграницу. Но не найдя там для себя ни работы, ни хлеба, в 1927 году возвращается нелегально в Советский Союз.

Здесь его увлекли и сослали в Томский округ.

Василий Тарасов еще очень молод. Ему едва 26 лет, но он отчетливо помнит прежнюю жизнь в семье своего отца-кулака дер. Ир, Косогоровского сельсовета и из этой жизни вынес твердое убеждение, что работать должны на него Тарасова, а отнюдь не Тарасов будет работать на «кого-нибудь», — на колхоз.

У двух других — Сидельникова и Конева — биография более скромные, но над каждым из них тяготеет приговор суда за развал трудовой дисциплины, за ложные показания и другие поступки. Они принадлежат к числу людей, любящих пожить на чужой счет.

Итак эти люди встретились. Встретились в Косогоровском сельсовете, Томского района, в колхозе «Партизан», куда пробрались обманным путем и стали действовать. Шимякин, работая кулацким, портил колхозный инвентарь и срывал тем самым ход работ. Машины у люди простаивали.

Председатель колхоза «Партизан» Тарасов и бригадиры Сидельников и Конев, разваливали дисциплину, саботировали и срывали сельсоборку, хлебоуборку и зерносдачи.

Из-за «усердия» этой четверки план хлебосдачи был выполнен только на 49 проц. Лежали нетронутыми под снегом 23 гектара овса, 24 гектара картофеля, 16 гектаров льна и гречи.

На днях предатели предстали перед пролетарским судом. Суд приговорил Шимякина к высшей мере социальной защиты — расстрелу. Сидельникова, Конева и Тарасова — к лишению свободы по 10 лет каждого.

Л. Л.

ЕЛЕНА ИСПРАВИЛАСЬ

Политотделец возмущенно говорил о провалах, о причинах этих провалов.

— В бригаде нехватает рабочих рук. Урожаю грозит опасность. Почему же у вас многие сидят дома, и почему вы позволяете это? Почему жалуетесь на прошлогодние доходы и не хотите понять, что большую часть их с'ел проп ульщик? Возьмите Дутко Елену: почему она прогуливает, и почему вы терпите это?

— Больная я, — отозвалась Елена.

— Торговать на станции огурцами куда легче, чем работать на полях, — напирали на Елену со всех сторон.

Бригадир дает справку, что Дутко Елена с начала года выработала всего 60 трудодней. А другие женщины выработали в три, в четыре раза больше.

— Трудодень в этом году, — продолжал бригадир, — вдвое дороже. И тот, кто работал, будет с хлебом, с овощами...

Собрание решило: Елену Дутко нужно перевоспитывать. Чтобы другим не повадно было, снизить ей при распределении доходов оценку трудодня наполовину. Предупредить, что если не исправится — не постесняемся исключить.

На другой день Елена уже работала. Вместе с другими.

Дунаев.

(Колхоз «Красный пахарь», Лучаново).

САМОТЕК БОЛЬШЕ НЕТЕРПИМ

К саботажникам применить строгие меры

В «Красном Знамени» 28 октября было опубликовано постановление Комиссии советского контроля о слабом выполнении некоторыми областями плана мясопоставок. Это постановление полностью относится и к нашему району, который имеет задолженность по мясопоставкам в две тысячи центнеров.

Девять процентов хозяйств района мясопоставок совсем не начинали. По Виленскому сельсовету этот процент не выполнен до 16, Семилуженскому — до 14, Киреевскому — до 35. В среднем по району, на 1 ноября годовой план выполнен только на 77,5 проц.

«Заготскот», сельские советы и парт организации обязаны принять все меры к своевременному выполнению мясопоставок, добиться, чтобы каждое хозяйство участвовало в мясопоставках. К саботажникам необходимо применять строгие меры, вплоть до из'ятия скота и бесспорном порядке.

Н. П.

УСИЛИТЬ ПОСТАВКИ СЕМЯН ЛЬНА И КОНОПЛИ

Многие сельсоветы и колхозы дали обязательство к Октябрьским дням полностью расчитаться с государством. Но как выполняются обязательства по сдаче технических культур?

Поставки льна-волокна начали только 9 сельсоветов, план выполнен лишь на 0,76 проц. Задание по сдаче льна-семени выполнено на 2,7 проц., а по сдаче семян конопли — на 6,6 проц.

КУЛАЦКИЙ ПОСОБНИК В ВИЛЕНСКОМ СЕЛЬСОВЕТЕ

ВИЛЕНКА. Член сельсовета по деревне Покровка Прокопович С. жулик и кулацкий пособник. Когда-то он судился за воровство и был приговорен к трем годам заключения. Теперь его «деятельность» такова.

Он имел 1,5 гектара посева, но не сдал государству ни одного килограмма зерна. Весной Прокопович получил из комитета взаимопомощи семена, как бы для себя, а передал их кулаку Щукину.

Сейчас, пользуясь покровительством Прокоповича, не сдают хлеб государству Трушин Петр, Чащин Василий, Литвинович Павел и другие.

Эти трое — зажиточные.

Комитет взаимопомощи и шко за селяли 6 гектаров. Этот посев кое-как убрали, но снопы сложены в скирды небрежно и сырыми. Эти скирды не обмолачиваются, их раз бивает скот.

Казанский.

ХЛЕБОЗАКУП

ЧЕГО ЖДУТ КОММУНИСТЫ ДВУХРЕЧЕНСКОГО, ВАРЮХИНСКОГО, КИРЕЕВСКОГО И ТРОИЦКОГО СЕЛЬСОВЕТОВ

ПОЗОРНЫЕ ПОКАЗАТЕЛИ

По 31 октября включительно Рай потребсоюзом закуплено и ссыпано на склад 1114 центнеров хлеба. Из этого количества 1073 центнера закуплено у колхозов, у единоличников — 40 центнеров, у единоличников —1 центнер.

Всего по району задание выполнено только на 5,1 процента.

Лучше других проводит хлебозакуп хандеевское сельсо. Здесь из 1100 центнеров по плану, закуплено и ссыпано 385 центнеров. Подтягивается лучановская кооперация: из 1100 центнеров плана ссыпано на склады 130. За последние дни усилилось поступление от каларовского сельсо.

Некоторые сельсо, как двухречинское, варюхинское, киреевское, Троицкое и другие еще не начинали хлебозакуп. У них лишь кое где заключены договора, а ссыпки хлеба на склады кооперации или Заготзерно еще не было.

Из 24 сельсо района до 1 ноября начали ссыпать закупленный хлеб только 17 сельсо.

КРАСНЫЙ ОБОЗ ИМЕНИ 17 ГОДОВЩИНЫ ОКТЯБРЬСКОЙ РЕВОЛЮЦИИ

(КОЛХОЗ «ПАМЯТЬ ЛЕНИНА», ЛУЧАНОВСКОГО СЕЛЬСОВЕТА).

В ЭТОМ ГОДУ МЫ ЗАРАБОТАЛИ НА КАЖДЫЙ ТРУДОДЕНЬ ПО 3 КИЛОГРАММА и 700 ГРАММОВ ЗЕРНОВЫХ КУЛЬТУР и ПО 6 КЛГР. КАРТОФЕЛЯ. ПРИМЕРНО ПОДСЧИТАВ СВОИ ДОХОДЫ, МЫ НАШЛИ ВПОЛНЕ ВОЗМОЖНЫМ ПРОДАТЬ КООПЕРАЦИИ 100 ЦЕНТ. ХЛЕБА ИЗ НЕДЕЛИМОГО КОЛХОЗНОГО ФОНДА И 200 ЦЕНТ. ОТ ЗАРАБОТКА КОЛХОЗНИКОВ. ВСЕГО — 300 ЦЕНТНЕРОВ.

3 НОЯБРЯ ОРГАНИЗУЕМ КРАСНЫЙ ОБОЗ С ХЛЕБОМ ИМЕНИ 17 ГОДОВЩИНЫ ОКТЯБРЬСКОЙ РЕВОЛЮЦИИ.

СО СВОЕЙ СТОРОНЫ МЫ ТРЕБУЕМ ОТ НАШЕЙ КООПЕРАЦИИ ОБЕСПЕЧИТЬ НАС НУЖНЫМИ ТОВАРАМИ.

По поручению общего собрания колхозников:

Лучанов
Вилк
Аксеньдин

ИСПРАВИТЬ ОШИБКИ

Из беседы с уполномоченным Крайкома ВКП(б) и Крайсоюза т. Шмаковым.

Уполномоченный Крайкома ВКП(б) и Крайсоюза т. Шмаков в беседе отметил те основные недостатки, которые допущены Томским Райпотребсоюзом при проведении хлебозакупа по району.

— Прежде всего, — сказал т. Шмаков, — эта работа в некоторых сельсо была передоверена второстепенным лицам. Отсюда — провал работы в ряде колхозах в сельсо. Даже сам уполномоченный Крайхлебторга т. Поддопелев, единый для заключения договоров, провалил одно собрание.

Мало уделяется внимания выполнению плана хлебозакупа по культурам. Вернее, качественная сторона хлебозакупа совершенно упущена и план по району выполняется почти исключительно за счет овса.

Председатели отдельных сельсо допускают преступно бюрократическое отношение к оформлению договоров по хлебозакупу и даже не считают оформление продажи обязательным для себя. В результате получились такие курьезы: некоторые колхозы вынесли обязательства о продаже хлеба и уже вывезли его на склады Заготзерно, а сельсо не оформили эту сделку договорами. Эти факты ярче всего иллюстрируют ту безответственность, которую проявляют председатели сельсо. «Опоздали» с заключением договоров, т. е. заключили их уже после того, как хлеб был ссыпан на склады, Кожаровское сельсо, Моржково - Затонское и другие.

Председателям сельсо нужно помнить, что за срыв оформления решений общих собраний они несут уголовную ответственность. По этому поводу есть официальное распоряжение Сибкрайпрокурора.

В заключение т. Шмаков отметил, что разговоры председателей сельсо о недостатке товаров и оправдание этих своей безграмотности, есть простая уверетка. Сибкрайсоюз дал твердое заверение сельсо в том, что все товары, которые выделены на хлебозакуп, будут обязательно доставлены продавцам. Для этого нужно заключить договора и давать заказ в Сибкрайсоюз. Эти заказы сельсо безусловно будут выполнены, но только в том случае, если сельсо закупит и ссыпет на свои склады хлеб.

Количество товаров для Томского района по последним разнарядкам Сибкрайсоюза значительно увеличено. В частности, дан дополнительный наряд на подковные и строительные гвозди.

ЧИСТКА ПАРТИИ

СЕРЕЖИНА ПОБЕДА

Детство Сережи невеселое.

С малолетства мальчик остался сиротой. Воспитывался у дяди. Безволье, аверское отношение родственников и скандалы толкнули на путь к кому. Началась тяжелая жизнь беспризорника.

Несколько раз Сережу с улицы направляли на воспитание в детдома. Но привычка брала свое. Сережа вновь оказывался в круговороте беспризорничества.

Однажды Сережа не вернулся к беспризорникам. Его направили в школу ТУ социального воспитания малолетних детей. Обстановка и труд увлекли. Сережа начинает постепенно втягиваться в работу, подает большие надежды на исправление.

В институте социального воспитания малолетних детей хорошо сколоченная комсомольская организация (из бывших беспризорников) взяла его под свое наблюдение. Комсомольцы тщательно следили за ним, давали поручения, проверяли их выполнение.

Шли годы. Из недисциплинированного уличного мальчика выработался трудолюбивый, серьезный комсомолец Сергей Пантюхин.

А еще через несколько лет он лично дирует технической и политическую неграмотность и в числе лучших комсомольцев принимается в партию.

В 1930 году исполняется заветная мечта Сергея Пантюхина. Парторганизация направляет его учиться в высшее учебное заведение.

Вот все, что мог рассказать комиссии по чистке о своем прошлом студент 4-го курса кормокомбинат-элеваторного комбината т. Пантюхин.

Зал полон. Присутствующие с большим интересом слушали автобиографию т. Пантюхина.

— В учебе занял авангардную роль. Оценку имею 4,4 балла. Партийная работа — общее руководство парторганизацией в комбинате.

Не покидает комсомол, активно участвует в работе комсомольской организации. За время пребывания в партии и в комсомоле не имеет ни одного взыскания.

— Тов. Пантюхин —один из лучших и дисциплинированных студентов, хороший коммунист, чуткий товарищ — вот что говорили о т. Пантюхине выступающие товарищи.

А. Сенюкова.

В СОБСТВЕННОЙ СКОРЛУПЕ

Несмотря на предложение комиссии по чистке об улучшении партийно-массовой работы, коммунисты конторы связи до сих пор ничего не сделали для того, чтобы реализовать ее указания.

Со времени чистки прошло достаточно времени для того, чтобы по-большевистски развернуть работу с сочувствующими. Сейчас эта работа отсутствует.

Если к моменту чистки в первичной парторганизации томской конторы связи имелся один сочувствующий, то сейчас нет ни одного, потерян и он.

Может быть в конторе связи нет условий для развертывания работы с сочувствующими? Нет, тысячу раз нет! В конторе связи 500 с лишним человек сотрудников, среди них есть преданные партии беспартийные активисты. Условия для создания группы сочувствующих полные. Желающих вступить в группу много. Однако, парторганизация проходит мимо этих фактов и остается в собственной скорлупе.

Коммунисты плохо посещают партийную учебу. Взять, к примеру, товарища Быстрова. Если его спросить, он, пожалуй, сам не помнит когда в последний раз был на занятии.

Хуже того, в «авангарде» этого безделия стоит «активист» Ужегов. Вместо того, чтобы быть примером, Ужегов, во первых, не посещает учебу сам, а во вторых, не интересуется, посещают ли партийную учебу другие коммунисты.

В последнее время партийные собрания срываются из за неявки на них коммунистов.

Партийной группе нужно извлечь из портфеля парторга выводы комиссии по чистке и приступить к их реализации.

Герасимов.

ЗАБЫТЫ ОСНОВНЫЕ ЗАДАЧИ

Постановлением ЦК непосредственное руководство комсомольской политической учебой возложено на руководителей комсомольских организаций.

Руководители комсомольской организации Томска не приступили к выполнению этого решения.

Секретарь городского комитета комсомола т. Копылов не осуществляет на деле непосредственного руководства комсомольской учебой.

Комсоргов по этому вопросу к нему обращалось очень много, но на все их просьбы Копылов отвечает одинаково:

— Что вы идете ко мне с этим вопросом, как будто не можете сами у себя на месте разрешить его с партийной организацией?

Секретарь комсомольской первичной организации завода «Металлист» т. Филимонова пыталась получить от горкома комсомола указания по организации и проведению политучебы. Копылов направил ее за программой кружка в партийный кабинет. Он даже не поинтересовался, как 70 комсомольцев завода охвачены политучебой и как мыслит т. Филимонова организовать работу, есть ли у нее комиссия по выявлению политических знаний комсомольцев, с чего начнут работу кружки.

Теперь, когда комсомольская учеба на заводе началась, горком комсомола ни разу не проверил качества занятий, не указал т. Филимоновой на недостатки в ее работе.

Еще хуже обстоит дело с комсомольской политучебой на спичечной фабрике «Сибирь». Тут одно время комсомольская организация была совсем без руководителя. Об этом знает горком комсомола, знает горком и о том, что 28 комсомольцев на фабрике не занимаются повышением своего политического уровня, по мер никаких не принимает.

На фабрике карандашной дошечки точно так же комсомольская политучеба еще не началась.

Приведенных фактов достаточно для того, чтобы сделать вывод о бездеятельности горкома комсомола в области политучебы комсомольца.

И. В.

Об источниках для создания новых ферм в колхозах

Июньский пленум ЦК партии подчеркнул решающую роль колхозных товарных ферм в деле развития животноводства. Пленум признал необходимым создание фермы в каждом колхозе и указал источники, откуда должны черпать поголовье вновь организуемые фермы.

Главные из этих источников—сохранение приплода на имеющихся фермах и контрактация и покупка телят и нетелей у колхозников и единоличников. В связи с этим большой интерес представляют данные об учете скота по району. Они показывают, каково количество скота в районе по всем хозяйствам, каковы источники для создания новых ферм.

КУДА УХОДИТ МОЛОДНЯК?

На 1 января 1933 года в колхозных товарных фермах было 1500 коров, а на первое января 1934 года, примерно, 1700. Двухкратный отел этих коров в году 1933 и 1934 года дал до 3 тысяч телят. 18 процентов этого количества телят было в ту и другую зиму. В абсолютных цифрах это составляет около 540 голов. Немало телят разбазарено, зарезано или было в более поздним возрасте.

Вывод из этого таков, что одно только полное сохранение молодняка на существующих фермах содержит в себе большие возможности для пополнения существующих ферм, создания новых. И потому нужны самые суровые меры борьбы с той расхлябанностью, дикостью, которые ведут к падежу и разбазариванию молодняка.

ТЕЛЯТ ВЫРАЩИВАЮТ НЕ ВСЕ

Еще хуже с выращиванием телят в хозяйствах колхозников и единоличников. Сейчас в среднем на каждый колхозный и единоличный двор приходится лишь 0,87 головы молодняка (телят, нетелей). Это значит, что молодняк в этих хозяйствах в значительном количестве все еще забивается. В противном случае на каждый двор мы имели бы около двух голов молодняка до двухлетнего возраста. Поскольку у колхозников и единоличников района имеется сейчас 10700 коров, это значит, что приблизительно такое же количество молодняка (несколько меньше) за два года забито.

Забой некоторого количества скота неизбежен и естественен. Но ведь для каждого колхозника и единоличника должно быть ясно, что целесообразнее, выгоднее забивать и сдавать в мясопоставки старых, яловых, выбракованных коров и двух - трехлетних бычков. А телят нужно выращивать. Этого необходимо добиваться путем массовой работы и организационных мероприятий, в частности — путем покупки и контрактации телят у колхозников и единоличников для колхозных ферм и бескоровных колхозников.

СКОЛЬКО СКОТА У КОЛХОЗНИКОВ?

В среднем по району каждый колхозник имеет в индивидуальном пользовании 1,33 головы рогатого скота, 0,9 головы свиней, 1,4 овцы. Если же раскинуть на количество колхозных дворов скот фермы и общественный, то в этом случае на каждого колхозника приходится: рогатого скота 2 головы, свиней — 1,2, овец — 1,9.

На каждого (в среднем по району) единоличника приходится: рогатого скота 1,5 головы, свиней — 0,9, овец — 1,2. Как видим, сколько-нибудь заметной разницы в наличии скота в личном пользовании колхозника и единоличника нет, зато огромная разница получается если добавить общественное стадо.

СКОТ РАСПОЛОЖЕН ГНЕЗДАМИ

В условиях Томского района повсеместно, за самыми ничтожными исключениями, есть достаточно хороших пунктов, есть возможность их расширять и улучшать. И все же колхозы насыщены скотом далеко неравномерно. Фермы сосредоточены преимущественно в пригородных колхозах. В ряде случаев колхозы скотом перегружены, имеют по несколько ферм. Например, в «Смене» рогатый скот и свиньи. В «Активисте» рогатый скот и кролики. В «Красном сибиряке» поголовье рогатого скота на ферме достигает 300 голов. Здесь же свиньи, овцы, кролики. А у большинства рядом расположенных колхозов, имеющих такие же возможности, скота нет.

Сейчас горЗО прорабатывает вопрос о разукрупнении некоторых ферм, об оставлении в некоторых перегруженных скотом колхозах только одной какой либо фермы.

Проработка этого вопроса, конечно, необходима. Но нужно предостеречь при этом автоматического, канцелярского деления крупных ферм на мелкие, против попытки насаждать новые фермы только путем деления существующих. Нужно тщательно изучить условия каждого колхоза, обеспеченность его рабсилой, кормами, учесть ряд других условий. И ясно, что если, скажем, колхозу не под силу содержать две фермы, то лучше иметь одну хорошую, чем две плохих. А ведь не мало фактов, когда один колхоз имеет сотню голов и посев зерновых по 4-5 гектар на колхозника, а рядом другой, при таком же количестве рабочей и тягловой силы, скота не имеет совсем и сеет меньше, (колхозы «Победитель» и «8 марта», Лучаново). Ясно, что так планировать колхозное хозяйство нельзя.

НЕ ЗАБЫВАТЬ О БЕСКОРОВНЫХ

За ликвидацию бескоровности среди колхозников партия борется давно. Эта же задача подчеркнута в решении июньского пленума ЦК партии. Но в нашем районе эти директивы выполняются крайне слабо. Учет скота показывает, что бескоровные имеются почти во всех сельсоветах. Между тем наличие молодняка в районе не позволяет путем контрактации телок покончить с бескоровностью среди колхозников в короткий срок. И это нужно сделать.

Следует отметить, что обеспеченность скотом колхозников и единоличников по отдельным сельсоветам не одинаковая. Так, на каждого колхозника Александровского сельсовета приходится 1,8 головы рогатого скота, Горшковского — 1,7, Троицкого — 1,7, Бороковского— 1,6. А в это же время по Лучановскому—1,2, Зоркальцевскому— 1,2, Варюхинскому —1,1.

Тоже по хозяйствам единоличников. Например, на каждого единоличника Наумовского сельсовета приходится 2 головы рогатого скота, Троицкого 2,2, Горшковского 2,3, Двухреченского 2,2. И другой пример: у калтайцев — 1,1 головы на единоличника, столько же у коннинцев, косогорцев и т. д.

Эти меньшие цифры — результат работы кулацкого «агитпропа» за истребление молодняка. В этих же цифрах плохая аттестация тем сельским советам и парторганизациям, где количество поголовья не достигает средних общерайонных показателей.

ПОРА СОЗДАТЬ ФЕРМЫ

Пора практически приступить к реализации директив партии о создании ферм в каждом колхозе. Приведенные цифры о положении на фермах, о наличии молодняка у колхозников и единоличников показывают источники для создания этих ферм. Сохранение молодняка по всем хозяйствам, контрактация, покупка телок, нетелей у колхозников и единоличников — вот источники.

Говоря о контрактации и покупке, нужно помнить о льготах, рассказать об этом каждому колхознику и единоличнику. Ведь эти льготы настолько значительны, что они превращают продажу телки или нетели на ферму в выгодную сделку для продавца.

Колхозник, продавший на ферму нетель или корову по государственной цене, освобождается на два года от поставки мяса и молока. Иными словами, он сохраняет 64 килограмма (4 пуда) мяса в живом весе и 430 литров (140 четвертей) молока. Прибавим к этому государственную цену в деньгах —получаем рыночную стоимость нетели, или коровы.

Колхозники и единоличники, заключтракторавшие телок для бескоровных, пользуются скидкой при сдаче молока в размере 25 процентов и мяса 20 процентов. Кроме того, колхозникам начисляется 10-15 трудодней за каждую законтрактованную телку.

Нельзя забывать о больших льготах колхозам, имеющим фермы. Такие колхозы получают скидку при сдаче мяса с фермы в размере 25 процентов, молока на 15 процентов и шерсти 20 процентов. Эта скидка засчитывается в выполнение личных обязательств колхозников.

По подсчетам членов колхоза «Победитель», где есть ферма, колхозники после этой скидки будут сдавать со своих личных хозяйств мяса и молока, примерно, в половину установленных норм. Но ведь «Победитель» не исключение, а скорее правило.

ВЫДЕЛИТЬ ФЕРМАМ КОРМА

Мы говорили выше об источниках для создания ферм рогатого скота. Эти источники значительны и очевидны. Но менее значительны возможности для создания ферм овцеводческих, свиноводческих, кролиководческих. Остается после этого приступить к реализации лозунга: «Каждому колхозу животноводческую ферму».

Одновременно нужно позаботиться о кормовой базе для фермы, которые в ближайшее время будут созданы. Каким путем?

Первоначальное количество и вид скота, из которого должна быть создана ферма, колхозам уже известно. После этого остается подсчитать кормовые ресурсы в колхозе и при распределении сена и соломы, а также урожая, выделить фермам необходимые нормы в первую очередь.

На этом участке от сельских советов и парторганизаций требуется большая работа. Ибо неизбежны кулацкие попытки разбазарить корма, разделить их, не обеспечив ферму. С этим нужно решительно бороться. В тех случаях, где кормов вообще маловато, нужно ввести с первых зимних дней строжайшую экономию, использовать яровую солому, ввести в кормовой рацион резку, запаренные грубые корма и т. д. Но при всем этом корма для фермы должны быть выделены.

Уже проработаны планы животноводства в целом для района, для каждого сельсовета, колхоза. Выполнение этих планов — ответственнейшая задача всех партийных и советских организаций. Они должны поднять всех рабочих совхозов, колхозников и единоличников на практическое разрешение задач животноводства, на выполнение директив нашей партии.

Г. Блотич.

Электронная библиотека (репозиторий) Томского государственного университета
http://vital.lib.tsu.ru

РАДЫ НЕ МЕНЬШЕ ВАС

Ответ 17-летних работниц швейфабрики 17-летним рабочим завода „Металлист"

Очень рады вашему письму!

Когда мы прочитали его — у нас сложилось впечатление, что вы политически подготовлены лучше, чем мы. Уж здорово вы пишете. У нас бы так не вышло.

Это об'ясняется не тем, конечно, что мы не способные и не интересуемся политучебой. Нет, дело не в этом. Нам известно, что секретарь вашего комсомольского комитета т. ФИЛИМОНОВА больше уделяет внимания заводской беспартийной молодежи, а наш секретарь т. НОВОСЕЛОВ — скажем прямо — бездельничал, его и комсомольцы-то не все знали в лицо.

Сейчас у нас руководит комсомольской организацией и вообще молодежью, выбранный на эту работу недавно, т. ТАРТЫНОВ. Этот (как бы только не сглазить!) за работу берется крепко.

Мы ставим себе задачу — подготовиться к вступлению в ряды комсомола. Среди нас есть много таких, которые желают быть комсомолками. Только недавно организованы и приступили к работе кружки: планерный, драматический и стрелковый. Насколько велика тяга девчат к овладению стрелковым мастерством, видно из таких цифр: в стрелковом кружке насчитывается до 80 человек, из них 60 человек девчат.

Не совсем ладно у нас идут дела по ликвидации неграмотности. Правда, большинство девчат училось по 5—7 лет в школе, но среди нас есть и такие, которые еле—еле научились выводить свою фамилию. Например, т. ФАДЕЕВА. Она замечательная работница, одна из лучших ударниц, но, к общему стыду нашему, почти неграмотная.

Стало быть, вторая задача наша такова: в самое ближайшее время организовать кружок ликбеза и охватить учебой решительно всех неграмотных и плохо грамотных молодых работниц.

По производственной линии мы особенно хвастаться не собираемся, хотя задания как и вы, тоже выполняем успешно. Но не все. Бракоделки среди нас еще не вывелись. Только вы не думайте, что наше письмо подписал кто попало. Нет, мы допустили к этому „технологическому процессу" из лучших самых лучших.

Можем сообщить вам новость. Все мы работаем на бригадном хозрасчете. Мы говорим — „новость". Это потому, что у вас на „Металлисте" хозрасчета нет и, по всем видам, вводить его ваши хозяйственники не собираются.

А знаете почему? Потому, что бригадный хозрасчет накладывает на каждого руководителя (начиная с бригадира и мастера и кончая директором завода) большую личную ответственность. Вот ее-то и боятся ваши руководители.

И мы, товарищи, обращаемся к вам — нашим одногодкам: разбейте эту косность и мелкобуржуазную трусость!

„Металлист" — самое крупное предприятие в Томске. На него равняются в работе остальные фабрики и заводы. А равняться то в хозрасчете и не на что!!!

Это — в порядке самокритики.

Сейчас директор фабрики т. РУПАСОВ организует отдельный молодежный агрегат. Мы этому очень рады. Наконец-то сможем проявить свою инициативу и правильно организовать индивидуальное соревнование.

Т. т. металлисты, нас очень взволновало ваше письмо. Мы, ведь тоже, встречая Октябрь, испытываем необыкновенную радость. Нам тоже всем по семнадцати лет.

Правильно пишите вы, что бывшая царская Россия превращена в великий Союз социалистических республик.

К этому мы добавим: и женщина теперь стала полноправным членом общества, она превратилась в большую силу.

Васильева Зушко
Фадеева Леоновская
Бородина Цепницы

НА ПАРТСОБРАНИЯХ

ПАРТОРГАНИЗАЦИИ НЕ РУКОВОДЯТ ПОДГОТОВКОЙ К ПЕРЕВЫБОРАМ В СОВЕТЫ

ПРИМЕРА НЕ ПОКАЗАНО

Парторганизация Горсовета, стоящая ближе других к управленческому аппарату, была обязана раньше заинтересоваться ходом подготовки к перевыборам, быть застрельщиком целого ряда мероприятий, обеспечивающих успешное проведение кампании. Однако, здесь начали обсуждать этот вопрос одновременно с другими. Именно поэтому на совещании парторганизации 1 ноября разговоры пошли по линии «общих соображений».

Выступавшие «коснулись» всего: и воспоминаний о перевыборах в первые годы советской власти, и того, что в Томске проживают дети бывшей фрейлины Вырубовой, и кулацких проделок в подшефном колхозе. Всего... кроме готовности аппарата Горсовета к перевыборам. Только в самом конце одним из ораторов был в упор поставлен вопрос:

— Есть ли календарный план у орг. отдела? Почему вся работа целиком сведена на него?

— Почему коммунисты, работающие в Горсовете, не распределены по ответственным участкам?

Оказалось, что на эти и другие деловые вопросы ответить никто не может.

Никто серьезно не заинтересовался отсутствием четкости в работе, тем, что до сих пор учтено избирателей только одна треть, причинами запаздывания отчета Горсовета. Не поставлен вопрос о помощи орготделу, который один да же с технической стороной кампании справиться не сможет.

Парторганизация Горсовета не заняла ведущей роли в подготовке к отчетно-перевыборной кампании. В. Осинин.

ПОГОВОРИЛИ „ВООБЩЕ"

Подготовка к единому партдню в Горпотребсоюзе была проведена плохо. Из 33 коммунистов на собрание явилось только 16, беспартийных при сутствовало всего 8 человек.

Докладчик о перевыборах в советы тов. Дутов уложился ровно в данные 15 минут, при чем, он больше говорил о международном и внутреннем положении, чем о практических задачах коммунистов Горпотребсоюза в деле подготовки к перевыборам.

После доклада было задано два вопроса о технике выборов, и затем постановили перейти к прениям. Но и здесь оказалась такая же «активность». Слова докладчика: «Я не буду говорить, как работали наши депутаты о них может быть кто скажет» — не оправдались. Выступавшие говорили вообще об отсутствии работы депутатов, не касаясь каждого в отдельности.

Выяснилось, что некоторые комуны уже сейчас по-бюрократически подошли к вопросам подготовки к перевыборам. Заведующий пригородным хозяйством тов. Есаулов включил в список избирателей двух лишенцев. Заведующий столовой тов. Филипп три раза пересоставлял списки избирателей и все же составил неправильно и с опозданием.

Решено поручить группкому составить депутатскую группу, заслушать отчеты депутатов на собраниях и провести обор предложений в наказ Горсовету через стенгазету. Никому никакого конкретного поручения не дано. Никто не занимался о развертывании массовой работы среди избирателей, о подъеме их производственной активности. Регин.

ЕСТЬ ЛИ ДЕПУТАТЫ НА ШВЕЙНОЙ?

Формально вопрос стоял вторым в повестке дня партийного собрания швейфабрики. Но получилось так, что общие выводы комиссии по чистке послужили как бы иллюстрацией к обсуждению вопроса о подготовке организации к предстоящим перевыборам.

С какими показателями приходит швейфабрика к отчетно перевыборной? За 10 месяцев план выполнен на 102 процента, но производительности труда на 99,1, себестоимость ниже плановой на 0,3. Велик еще брак. Среднегодовой процент его равняется 9,5 проц. Октябрь дал 4 с половиной процента.

Фабрика включилась в краевой конкурс на лучшее предприятие по выполнению промышленного и финансового плана.

Нужно привести в порядок финансовые дела. Больше 100 тысяч рублей должны швейфабрике разные организации. Много мертвого капитала в незавершенной продукции, большой завал готовой продукции.

Вот все, что отметил в своем хорошем докладе о подготовке к перевыборам директор фабрики т. Рупасов.

Выступающих в прениях было немного и говорили неохотно. Видно было, что затянувшееся собрание утомило всех. О работе депутатов фабрики никто ничего не сказал. Призывали к оживленности, к мобилизации сил вокруг перевыборов, к развертыванию соцсоревнования.

Единогласно проголосовали за кандидатов в избирком и спешно покинули темный, холодный, пустой, зал, где все года проводятся важнейшие собрания.

Л. Я.

СМОЕМ ПОЗОРНОЕ ПЯТНО

Открытое партийное собрание на всем заводе прошло оживленно. После доклада тов. Краевой о перевыборах в советы и о включении завода в производственный поход имени 7-го с'езда советов было много выступлений рабочих. Они говорили:

— Такого позора мы еще не видали! За октябрь промфинплан выполнен всего лишь на 60 процентов. При чина этого — брак. Склад загружен браком. Делали его мы все и общими силами должны в ближайшее время изжить.

В конце собрания выступил брига дир краснознаменного столярного цеха тов. Родович, бригада которого свой годовой план выполнила еще 24 октября.

— Я попрошу одного у вас, бригадиров и рабочих, — это последовать моему примеру в выполнении плана к отчетно-перевыборному собранию на заводе, к концу ноября, — выполнить годовой план и переделать полученные партии бракованных весов.

Большевики весового завода дали обещание смыть позорное пятно.

Константин Ган

ПО ПОВЕРХНОСТИ

Установившийся «порядок» не был нарушен и на этот раз. Парсобрание трех факультетов: горного, геолого-разведочного и химического индустриального вуза началось с опозданием ровно на один час. Само собрание длилось столько же времени.

Докладчик тов. Самсонов сделал лишь 17-минутную беглую экскурсию «по поверхности». Им не было заострено внимание присутствующих на том огромном политическом значении, которое имеет отчетно - перевыборная кампания.

О чем говорили выступавшие в прениях.

Председатель факультетского профбюро признавался, что подготовка к перевыборам в группах не развернута. Научные работники тт. Бычков, Пшикин и Красников указывали, что о депутатах парторганизации вуза вспоминает только в момент перевыборов.

Парторг факультета тов. Лучин отметил, что в области производственной работы в вузе имеются явные прорывы. Устранить все это — задача парторганизации в перевыборную кампанию.

Собрание постановило вызвать на социалистическое соревнование на лучшее проведение перевыборной кампании педагогический институт.

Л. К.

Проверяем качество продукций

Процент брака ползет вверх

Полтора месяца назад на швейфабрике проходила конференция рабочих и ИТР и представителей торгующих организаций по качеству выпускаемой продукции. Конференция была бурной. Был высказан ряд практических мероприятий по усилению борьбы с браком. Были внесены деловые предложения со стороны отдельных рабочих - швейников. Конференция приняла длинную резолюцию в 58 пунктов.

Директор фабрики т. Рупасов доложил конференции о том, что, несмотря на нажущееся благополучие (100 процентное выполнение плана), фабрика имеет грубоватые недостатки в работе, которые в основном сводятся к колоссальным потерям на браке.

В среднем за восемь месяцев брак достигает 9,57 процента по производству и 2,5 процента, зачисляемый от баз, снабжающих сырьем швейфабрику. Нас в основном интересует брак производственный, поэтому мы будем говорить о нем.

Брак по фабрике ни в коем случае не должен превышать 1,0, максимум 1,5 процента, и превышение процента брака сверх нормы в 6 с половиной раз, только за 8 месяцев, для фабрики принесло 34 тысячи руб. убытка! 4 процента от этой суммы администрация фабрики возместила за счет брака коделок. Остальные деньги со спокойной совестью списаны за счет государства.

Так было. Но и сейчас положение изменилось незначительно. За сентябрь производственный брак достиг 5,42 процента, — вместо уменьшения (в августе брак равнялся 1,39 процента) брак полез в гору. В чем же дело? В том, что администрация фабрики, несмотря на законоположения, не проводит в жизнь контроля рублем. Более 60 процентов брака остается обезличенным, это во-первых, и во-вторых, сама работая масса не мобилизована на борьбу с бракоделами. Вместо того, чтобы своевременно изъять из пошива отдельную деталь - брак, она идет в дело, превращается в готовую вещь, которую надо переделывать или уценять. Эти уценки приносят тысячные убытки государству.

То, что в сентябре было уценено готовых изделий на 822 рубля, а выскано убытков по уценкам с бракоделов в сумме только 247 р. 74 коп., лишний раз доказывает, что учет брака здесь не на высоте. Вместо того, чтобы уничтожить брак, администрация вводит.. штатных передельщиков!

За последнее время был составлен ряд актов на бракоделов: администрация дала распоряжение об удержании с бракоделов определенных сумм. Когда вопрос об удержании был вынесен на рассмотрение расценочно-технической комиссии, то администрация сама дала предложение с отдельных рабочих, например, ст. т. Боровой, Тоушинской и других, сумму штрафа в 24 рубля снизить до 3 руб лей. С другой группы (т. Васильев и др.), вместо 205 рублей 63 коп., удержали только 75 рублей!

За первую декаду октября брак составляет 3,74 процента и за вторую половину — 4,2 процента. Эти цифры говорят о многом. Они показывают, что контроля над выполнением решений конференции по качеству продукции на фабрике нет.

Директор швейфабрики т. Рупасов и техмрук т. Зарин — работники опытные. Изжить брак можно. И тем не менее они отступают перед бракоделами, а тем самым гонят кверху процент брака. К. Г.

ПО-НОВОМУ РУКОВОДИТЬ МЕСТНОЙ ПРОМЫШЛЕННОСТЬЮ

Наша местная промышленность жила лет, если можно так выразиться, на правах «беспризорника». Например, с момента организации химзавода, т. е. с апреля 1932 года, руководство местной промышленностью менялось несколько раз. Созданный в 1932 году Промотдел ничего особенного не сделал и тихо скончался, а восстановленный через год вновь, во главе с инженером т. Сонота, просуществовал лишь один месяц, оставив о себе весьма не важную память и наследство. Оценка его деятельности, полагаем, будет дана арбитражем Крайсовпрома.

В связи с решением 17 партийного с'езда о местной промышленности президиум Горсовета развернул в большом масштабе, по сравнению с прошлыми годами, объем работ в подведомственных ему предприятиях. Например, организовывается стекольное и морсовое производства.

На сегодня в системе местной промышленности насчитывается девять предприятий, но надо откровенно сказать, что производственная деятельность этих предприятий находится в очень и очень плачевном состоянии.

Для характеристики работы предприятий местной промышленности укажем на то, что, согласно производственного плана, все предприятия должны были выпустить в текущем году продукции на 4100 тысяч рублей; между тем за истекшие восемь месяцев план выполнен лишь в размере 2268 тыс. рублей, т. е. на 55,2 процента. При чем, надо отметить, что по общей стоимости, намеченной планом продукции, — 2380 тысяч рублей приходится на долю химзавода и последним за ним продукция за этот период на 1558 рублей, т. е. 65,5 процента, тогда как остальными предприятиями задание в 1700 тысяч рублей выполнено лишь в размере 710 тыс. рублей, т. е. лишь на 41,7 процента. За исключением химзавода и завода «Республика» пред приятия местной промышленности особенно отличений в местный бюджет.

Плохое состояние работы предприятий местной промышленности происходит, я считаю, из-за отсутствия четкого и творского руководства со стороны Промотдела. Предприятиями местной промышленности планируют все, кому не лень: и Горплан, и Крайплан, и Крайлегкпром, но кроме мелочных опек, скорее тормозящих, чем направляющих производственную работу, от них ничего не видно.

Мы стоим за то, чтобы планирование и руководство предприятиями местной промышленности было сосредоточено в руках одного работоспособного органа, который действительно бы, с должным знанием дела и нужд местной промышленности, направлял деятельность подведомственных ему предприятий по определенному руслу.

Его обязанность должна сводиться к тому, чтобы, стоя на базе удовлетворения нужд населения и промышленности в определенной продукции и учитывая местные сырьевые ресурсы и производственные возможности своих предприятий, давать этим последним соответствующие задания в форме годовых контрольных цифр, осуществлять общее руководство их деятельностью, не вмешиваясь в повседневную оперативную работу, наблюдать за выполнением плана и оказывать соответствующую помощь в деле получения, в централизованном порядке, сырья, материалов и проч.

Мы считаем необходимым освободить вообще руководство предприятий от излишней опеки, указывающей роль директора, как руководителя предприятия, и доходящей порою до вмешательства во внутренние распорядки, как например, в определении штата сторожей, пожарников и прочее.

Необходимо также немедленно изжить стремления к раздуванию отчетности, без нужды загромождающей производство излишней и порою сдерживающей нужной работой по собиранию отчетных показателей.

Необходимо остановиться на одной ненормальности в работе предприятий: в последнее время вошло в моду штрафование, которое принимает весьма уродливую форму — штрафуют различные организации: профсоюз, органы милиции, горсовет, конвенционное бюро (за непосещение заседаний!). С этим надо покончить. Директор отвечает за порученную ему работу, пока тому дергать его без дела тоже не следует. К—тор.

Ставим прямо вопрос

Дирекция хлебокомбината в третьей декаде октября уволила бракодела Лосева, бригадира - бракодела Жиютина перевела в помощники и комсомольцу Мелещенко, изготовившему брак, дала выговор. Все эти мероприятия проработаны среди рабочих. Четко и оперативно!

А процент брака за третью декаду все же высок. Так, за 21 октября брак по всем трем пекарням составлял 0,38 процента, или 215 килограммов хлеба, за 22-е—0,30 проц., или 168 килограммов, за 23-е—0,28 процента или 163 килограмма, за 24-е—0,28 процента, или 183 килограмма, за 25—0,47 проц., или 276 килограммов, за 26 —0,35 проц., или 209 килограммов, за 27—0,46 проц., или 279 килограммов, и, наконец, за 28 октября — 0,39 процента, или 219 килограммов.

Когда в первые дни третьей декады брак пошел на убыль, администрация хлебокомбината успокоилась. Когда же брак опять дал скачок вверх с 0,28 до 0,47 процента, администрация вместо того, чтобы серьезно уделить это му внимание, ограничилась бюрократической регистрацией фактов.

За последние дни участились жалобы потребителей. Так, 29 октября в продажу был пущен недопеченный сырой хлеб из 85-процентной муки. Тех поруку хлебокомбината т. Горбеву доставлен «кусочек» такого хлеба под маркой № 9, купленный в магазине по Черепичной улице.

Факты безобразные, говорящие о том, что технический контроль хлебокомбината занимается верхоглядством, он не контролирует качество выпуска своего на рынок хлеба.

Шутки надо бросить в сторону. Перед администрацией хлебокомбината еще раз ставим вопрос ребром: до каких пор вы, уважаемые товарищи, будете поставлять брак? Когда ваша заводская марка будет пользоваться авторитетом? К. Г.

ПРЫЖОК

РАССКАЗ

В. ДУДОРОВ

I.

У красноармейца Сидякина был недостаток — медлительность.

«Пока Сидякин чистит винтовку, можно две пушки вычистить», уверял виртуоз по чистке оружия Кострюк и первым ставил в пирамиду на славу вычищенную и смазанную трехлинейку.

— Не ты чистишь, палочки чистят, — оправдывается Сидякин, укладывая на шомпол шелковистую паклю.

— А тебе кто запрещает иметь на почки? Давно настроган бы... Гляди, он ругался...

Сидякин умолкал.

В самом деле, палочками гораздо легче и быстрее чистить винтовку. Шомполом грязь из пазов удалить нельзя, а погнуть при этом протирку- дважды два.

Сидякин знал чудесную силу палочек, но, как правило, нарасиев тянул свое:

— Некогда, день катится колесом. Тут не только выстроять палочки — в уборную сбегать не удается.

Наконец палочки смастерили ему коллективно. Но с ними он попрежнему отставал.

— Не боец ты, а гроб с музыкой, — говорили Сидякину.

Сидякин оскорблялся:

— Чего напали? Я до армии на торфе работал. Любую норму выполнял за день.

— Как так? Нормы по торфу выполняли, а норм на ГТО не взяли ни одной? — недоумевал командир взвода. — Нет, вас надо лечить... Товарищ Кострюк! С сегодняшнего дня занимайтесь с товарищем Сидякиным физподготовкой отдельно.

— Есть, заниматься отдельно, — козырнул Кострюк и поглядел на Сидякина.

Приятели улыбнулись.

II.

Кострюк, свято выполняя приказание, ежедневно после «мертвого часа» брал Сидякина за бока.

— Вы готовы? — официально по уставу начинал он.

— Опять поди через коня прыгать? — ворчал Сидякин. — Вот навязался на мою шею, покою не дает...

— Разговорчики! — топал ногой Кострюк — за мной!

— Иду, иду. Разве я спорю...?

Высокий рост из первом же занятии помог Сидякину ухватиться за верхнюю доску забора. Однако, подтянуться и перекинуться через препятствие у него нехватило сил.

Беспомощно болтающийся на длинных плетках рук, прыгун намеревался было спуститься назем, но Кострюк, выпучив глаза и теряя прежний тон, заорал:

— Куда! Лезь дальше!

— Отойди, иначе на тебя брякнусь.

— Лезь, чудотворец!

— Помогу!...

— Ну, шарикоподшипник! — Кострюк подтолкнул в угловатый зад горе атлета, и тот, словно мешок с картошкой, перевалился на другую сторону забора.

— Жив?

— Вполне, — отрезал Сидякин, и, слегка прихрамывая, пошел в сторону, для полного разбега.

— Ага, заело! — решил Кострюк.

— Забор возьмет сегодня...

Несколько раз Сидякин брал почти трехметровую высоту забора. Иногда срывался, падал, но упорно продолжал штурмовать препятствие. После одного из наиболее удачных прыжков, Кострюк крикнул:

— Давай передохнем, покурим.

— Можно, — хлопнул себя по карману Сидякин. Товарищи расположились на лужайке. Задымили махоркой. Кострюк хитровато выглянул на соседа:

— Пожалуй, договор заключим на пару. Посоревнуемся.

— С кем?

— Со мной.

— Кишка тонка, не выдержу.

— Выдержишь! Условие такое: сдать все нормы на «хорошо».

— Не сдам.

— Чем ты хуже других? Говоришь на торфе работал, ударничал?

— Верно.

— А здесь дрейфишь?

— Это мы еще посмотрим!

— Нечего смотреть — факт...

— Есть бумага?

— Найдется.

— Пиши, не сходя с места.

Так Сидякин заключил договор на социалистическое соревнование.

III.

Командир взвода встретил инструктора физподготовки.

— Товарищ Порываев, ждем вас для приемки зачета...

— Приду, обязательно приду. В семь ноздать часов, на площадку.

— Есть! — командиры, ярые фанаты сборной гарнизона, пожали друг другу руки, расстались.

Первым полтягивался на турнике командир взвода. Напряженно, полушепотом бойцы считали: Семь! Девять! Три надцать! Шестнадцать!

— Вот это заявочка! — протянул Сидякин. — Не побить никому.

Вторым подошел к железной палке Кострюк. Присел. Легким толчком подкинул тело кверху, затем безукоризненно, ровно, согласуя работу рук с дыханьем, стал «жать».

Как завороженные, в глубоком молчании, бойцы следили за движением плотной, небольшой фигуры товарища. Считал инструктор.

— Восемнадцать... — первым заиграл дирекал командир взвода, когда чемпион, подавшись незаметным броском вперед, упруго приземлился.

Очередь была за Сидякиным.

— Норму не выполнит, не поставлю Кострюку зачета, — в шутку пригрозил инструктор, и для важности что то черкнул в блокноте.

— Не качай, — напутствовал ученика Кострюк. — На тебя не только Европа, — Япония смотрит.

— Не подкачаю, — уверенно шагнул к турнику Сидякин.

Четыре раза голова его появлялась выше линии снаряда. На пятом подъеме руки задрожали мелкой предательской дрожью.

— Шесть! — крикнул во все горло Кострюк, когда ученик шестой раз коснулся до турника подбородком. — Рви дальше!

С перекошенным лицом, Сидякин начал вытягиваться кверху, но обессиленные пальцы разошлись. Боец мягко шлепнулся на землю.

Сорвался, — просто об'яснил он.

— Зачет сдан с честью, — подал руку, красноармейцу инструктор, — упорства у вас хоть отбавляй. Наверное соревнуетесь?

— А как же? — гордо воскликнул Сидякин и затем подумал: «Шикнулся, стало быть не зря. Оказывается, семь раз подтянулся.

V

— Сейчас прыжки через коня в длину, — скидывая на ходу плащ, перебил мысли Сидякина инструктор. — В нормы этот прыжок не входит, но для нас он необходим. Кто готов, — два шага вперед, шагом марш!

Взвод, как один человек, отсек расстояние и остановился. Инструктор выкоси вскинул брови: — Здорово, честное слово!

Командир вспыхнул тонким румянцем и радостным взглядом окинул своих подчиненных.

— Прыгать конвейером: как только первый добегает до коня, второй бросается следом за первым, и так до конца. Ясно?

— Ясно, ясно! — загудели бойцы.

— Открываю конвейер я. За мной командир взвода и командиры орудий. По порядку, с правого фланга, бегом марш!...

Инструктор птицей перелетел через двухметровое туловище лошади. Мгновение спустя мимо махнул командир взвода. Конвейер пошел... Инструктор, как завороженный, не стоял на месте. Он почти каждого, мелькающего мимо, встречал девизом:

— Ловко! — и кричал от азарта.

— Крепко! — и прыгал от восторга. В такие минуты юношеский пыл крутым кипятком бурлил в груди Порывая, как звали друзья в полку старого волку.

IV.

Когда проскочил Сидякин в этом фейерверке лиц, рук, ног и гимнастерок — он командир, ни инструктор не заметили. Перегнались.

Герой, немного остудив спину, стал в кольце безусой, крепкотелой молодежи.

— Нет, вы мускулы, мускулы пощупайте! — стремясь перекричать всех агитировал Кострюк и хватал Сидякина за предплечье. — Это не мускулы, — камень!

Командир поднял руку. И, когда, не решаясь, установилась тишина, деловито спросил:

— Товарищ Сидякин, вы через коня прыгали?

— Не помню, — совершенно серьезно ответил боец.

Электронная библиотека (репозиторий) Томского государственного университета http://vital.lib.tsu.ru

По Советскому Союзу

ПЕРВЫЕ ПОЕЗДА МАГИСТРАЛИ МОСКВА—ДОНБАСС

НОВЫЙ ОСКОЛ. 31 октября впервые по новым путям магистрали Москва — Донбасс прошли мощные паровозы серии «Н» с составами, груженными балластом. Составы прошли от станции Старый Оскол до станции Валуйки. В ближайшие дни вступит в эксплоатацию около десятка мощных паровозов, прибывающих в новое депо станции Старый Оскол. Раньше на проходящих здесь старых путях Юго-Восточной дороги могли работать лишь маломощные паровозы серии «О».

РЕДКАЯ НАХОДКА

ТИФЛИС. 1. Государственный музей Грузии приобрел редчайший экземпляр поэмы Шота Руставели «Носящий барсову шкуру». Поэма написана от руки в восемнадцатом веке и представляет огромный интерес для исследователей бессмертных произведений великого грузинского поэта.

Образцовая забота о старых заводских кадрах

МОСКВА. 31. На заводе имени Фрунзе (Москва), забота о кадрах в центре внимания дирекции, а также общественных организаций. Для старых кадровиков, работающих на заводе свыше 10 лет, созданы превосходные бытовые условия. Они в первую очередь получают квартиры, путевки на курорты, по выдаче снабжение и прочее. 30 октября в честь включения в почетный список «десятилетников» 110 кадровиков состоялось торжественное заседание знатных людей завода. Директор завода Марьянов рассказал о больших достижениях, которыми встречают фрунзенцы 17-й Октябрь.

Под Курском обнаружены новые месторождения руд

САЛТЫКОВО, 2. Прибывшая в Салтыково (Курская область) комиссия во главе с академиком Губкиным и профессором Терпигоревым детально ознакомилась с работами Курской магнитной аномалии. В этом году здесь обнаружены новые месторождения руды. В Ново-Оскольском р-не пласты руды достигают толщины 18 м., в Лебединском 54 метра. На Лебединском участке запасы руды определяются в 200 миллионов тонн. Академик Губкин отметил, что за пасов уже выявленных руд хватит на [illegible] десятки лет эксплоатации. Две оксиолитационные шахты КМА должны дать в 1935 году 200 тысяч тонн руды. Комиссия предложила продолжать разведки для определения мест закладки новых шахт.

Консерватория в Свердловске

СВЕРДЛОВСК. 1. Начались занятия во вновь открывшейся Свердловской государственной консерватории. На работы приглашены крупные музыканты, среди них: московские профессора Нейгауз, Туровский, профессор киевской консерватории Фролов.

В ПОДАРОК СЕДЬМОМУ С'ЕЗДУ СОВЕТОВ.

14 турбин разной мощности (3000-12000 киловатт) выпускает завод «Красный Путиловец» (Ленинград) в четвертом квартале. Ударники турбинного цеха в порядке встречи VII с'езда Советов обязались выполнить программу в срок. На снимке: Проверка ротора и турбины.

БИБЛИОТЕКИ ГРАММОФОННЫХ ПЛАСТИНОК

МОСКВА. 31. Грамплластпрест совместно с профорганизациями, организует в виде опыта первые библиотеки граммофонных пластинок. Для снабжения этих библиотек выделяется особый фонд пластинок с лучшими произведениями мастеров искусства Союза. Библиотеки в первую очередь предполагается открыть в Москве, Ленинграде и Киеве.

НОВЫЕ УЧЕБНИКИ

Для студентов медицинских вузов издании «Медгиз» вышли из печати: «Учебник по нервным болезням» т. 1 и 2 под редакцией Кроля. «Основы общей патологической анатомии» профессора Абрикосова. «Гинекология» Штекеля, «Аналитическая химия» Степанова и Смирнова.

Для студентов университетов в 4 квартале выйдут: учебник беспозвоночных Догеля, «Общая гидробиология» Зернова, «Причины эволюции» Холдина, «Гибридизация животных» Серебровского.

РАССЕЛЕНИЕ ДИКИХ ЖИВОТНЫХ

Ликвидация частной собственности на землю в СССР создала исключительные возможности для рациональной постановки охотничьего дела. В течение нескольких лет проводится уже планово расселение полезных видов диких животных из одних местностей в другие. Речной бобр, занимавший когда то всю лесную полосу Европы и Азии, во времени мировой войны был почти всю ду полностью истреблен. Колонии этого полезного животного остались лишь под Воронежем и по рекам Конда и Сосьва на Урале. В настоящее время речные бобры перевезены на Кольский полуостров, где они быстро освоились. Всего насчитывается около 1500 бобров, которые послужат племенным фондом для заселения этим ценным пушным грызуном речных водоемов Союза.

В районе Кош-Агач на Алтае в 1934 году было поймано 200 алтайских сурков. Часть этих сурков переселили в Дагестан и выселили их на высокогорстное плато. Это плато мало доступно для хищных млекопитающих—врагов сурка. На Кавказе сурков никогда не было и привезенная в Дагестан колония из 73 зверков, является первой за тысячи лет.

На реку Белую, Башкирской республики, привезены и выпущены уссурийские енотовидные собаки. Было привезено сюда всего 50 экземпляров. Зверок быстро освоился, вытеснил местных барсуков из их жилищ, заставил последних выкопать новые. Енотовидные собаки очень неприхотливые звери, размножаются уже в десятимесячном возрасте, приносят до 12 щенят сразу но. Эти собаки будут выпущены также в районах Вышнего Волочка, на Северном Кавказе и в других местах. До сих пор они жили только в Уссурийской тайге и давали не больше 4000 шкурок в год.

В этом году в сосновые леса Крыма выпущено 50 экземпляров красивой белки-телеутки, привезенной из Семипалатинских сосновых боров.

Северо - американская ондатра (крупная водяная крыса) была выпущена в разные районы Советского Союза еще в 1928 году. В настоящее время этого зверька насчитывается уже миллионы экземпляров. Он дает очень ценную шкурку.

НА ДАЛЬНЕМ ВОСТОКЕ

НОВЫЙ КИНО-ФИЛЬМ

Во Владивосток возвратилась киногруппа режиссера Довженко, снимающая фильм «Аэроград». Группа в течение двух месяцев работала в Тигровой пади. Основные кадры фильма засняты в дикой тайге, среди гор и на Серегу моря. Артистам, операторам и самому Довженко пришлось много поработать и физически. Бывало, что рубили в день по сорок—пятьдесят толстых, в два обхвата, деревьев, чтобы они не за темнили с'емку.

В картине значительную роль играют пейзажи края.

РОЖЬ И ЯЧМЕНЬ НА КАМЧАТКЕ

Козыревский совхоз засеял на среднем течении реки Камчатки первые не стающие гектар озимой ржи. Рожь созрела. Цветение ржи происходило за десять дней до наступления заморозков, а во время наливания колоса заморозки были уже не страшны. Урожай ржи составил девять центнеров с гектара. Семена оставлены на посев будущего года и позволят засеять пятьсот гектар.

Ключевский колхоз посеял два гектара ячменя и также добился того, что ячмень вызрел и дал урожай в восемь центнеров с гектара. Оба факта говорят, что Камчатка может иметь свой хлеб.

ТЕЛЕФОН ИЗ КОЛХОЗА В ПОЛЕВУЮ БРИГАДУ

Колхозники «Червонной армии» и «Новой жизни» Дальнего Востока встречают октябрьский праздник устройством телефона. Крайотдел связи на-дни закончил двухпроводную линию, соединив самостоятельными проводами колхозы с районным центром. Установлен телефон в полевую бригаду колхоза имени Лазо. Заимка этого колхоза первая в районе имеет телефон.

СБОР АПЕЛЬСИНОВ И МАНДАРИНОВ В ЗАКАВКАЗЬИ

ТИФЛИС. 31. В первых числах ноября в Аджаристане, а также в Абхазии начнутся массовые сборы мандаринов и других цитрусовых плодов. Три совхоза-треста НКЗ Аджаристана должны собрать свыше 5 миллионов мандаринов, 66 тысяч лимонов, 40 тысяч апельсинов.

ХРОНИКА

oo Германские профессора в изгнании. Университеты Англии пригласили к себе 178 профессоров, выгнанных из университетов фашистской Германии. Многими английскими университетами основаны особые фонды для оказания помощи германским научным изгнанникам. В Германии, согласно последним фашистским законам, преподавателям в университетах могут заниматься лишь лица арийского происхождения. В силу этого закона осталось без работы около полутора тысяч ассистентов и доцентов. В Нью-Йорке силами эмигрантов профессоров и преподавателей, изгнанных из Германии, организовано специальное высшее учебное заведение «Университет изгнания».

oo Нобелевские премии 1932-33 годы присуждены трем крупным ученым в области теоретической физики. Профессор Вернер Гейзенберг из Лейпцига награжден Нобелевской премией за развитие квантовой механики, которая привела к открытию ало-тропических форм гидрогенов. Нобелевская премия 1933 года разделена между берлинским ученым Эрвином Шредингером и Кембриджем за дальнейшее развитие квантовой теории.

ПРЕДПРАЗДНИЧНЫЙ ТОРГ

День ото дня увеличивается оборот торгующих организаций. Так, у Сибторга выручка последних дней достигает 85-ти тысяч, вместо 40 - нормальных. Отдельные магазины, как, например, № 2 и № 5 увеличили свои обороты вдвое. У Горпотребсоюза за последние два дня выручка 90 и 99 тысяч рублей, вместо 50.

Получены новые большие партии промтоваров. Вчера Сибторг выбросил на рынок вагон хозяйственного мыла, вагон консервов, вагон печенья и пряников, на 60 тысяч рублей мануфактуры. Вчера же Горпотребсоюз распределял по торговым точкам: вагон посуды, дополнительно галош на 40 тысяч рублей, мануфактуры на 50 тысяч рублей.

Но не все торгующие организации активно участвуют в предпраздничном торге. «Динамо», например, должно выбросить товаров на 50 тысяч рублей, но у него совсем несмешно расширяется ассортимента. ОРС Кузбасс угля должен продать товаров на 72 тысячи рублей, но его киоск на базаре 1-го и 2-го ноября был... совсем закрыт. Плохо участвуют промартели, совсем не участвует Табакторг.

Массового выезда колхозников и трудящихся единоличников, организованных обозов с сельхозпродуктами, пока еще нет. Это об'ясняется, видимо, тем, что на селе слабо информированы о предпраздничном торге.

П.

Пример, не достойный подражания

Пожарная охрана госмельниц штрафует рабочих за курение табаку в не указанном месте от 3 до 25 рублей.

Но вот недавно в размолочном отделении т.т. Грико и Хайновский—обе ответработники—кирули. На сделанное им замечание, что здесь курить нельзя, т. Грико ответил: «Здесь все рабочие курят, почему же нам нельзя?».

Ин.

Сторож „хорош", а начальники еще „лучше"

В пекарню № 3 хлебокомбината в последнее время вырабатывают сушку, сайку и белый хлеб. Чтобы пресечь воровство, был поставлен строгий контроль. Начальником охраны назначен т. Далидзе, недавно проверенный 150 руб. за отличную работу. И что-же — т. Далидзе стал приходить в пекарню № 3 и набирать в карман сушек.

Так было в ночь на 23, 24 —т. Далидзе с т. Родионовым (заведующий пекарней № 1) пришли, набрали полные карманы сушек и ушли.

25-го в 12 часов ночи т. Далидзе, т. Родионов и еще неизвестный, зайдя в пекарню, набрали сушек не менее 2-х кило каждый и вышли через ворота. Сторож т. Соколов не посмел осматривать их, «боялся, что его уволят».

Необходимо обратить внимание на это безобразие.

С. В.

По следам заметок

„ПОСЛЕДНЯЯ МОГИКАНША"

Начальник первого отделения милиции сообщил, что по фельетону В. Осипина— «Последняя могиканша», опубликованному в газете «Красное Знамя» от 12 октября с. г., произведено расследование и дело направлено прокурору.

МЕЖЕНИНОВСКИЙ ЛЕСОУЧАСТОК ВЫШЕЛ ИЗ ПРОРЫВА

В настоящем году Межениновский лесозаготовительный участок подготовился к зимним лесозаготовкам значительно лучше, нежели в прошлом году. По всему леспромхозу этот участок был все время отстающим по всем видам работ — не выполнял систематически плана, очень плохи были жилищные условия рабочих. Но во втором квартале 1933 года, сюда призваны были новые люди, которые по-большевистски взялись за дело, и положение на участке сейчас резко изменилось. Поднялась производительность труда, улучшилось состояние конного обоза, улучшились жилищные условия рабочих.

Теперь на участке имеется квартир на 420 человек и конюшен на 220 лошадей.

Квартиры отремонтированы, побелены, поставлены печи. Подвижной состав в полной готовности; для подвозки со состава участок выстроил помещения размерами 45х10 метров, где хранится инвентарь.

Состояние конобоза значительно улучшилось, упитанность лошадей повысилась. Проведен ряд мелиоративных работ.

Все эти достижения получены благодаря энергии руководителей и самих рабочих— ударников, которые вывели участок из прорыва и сделали его краснознаменным. Но эти достижения нужно закрепить; надо выполнить годовой план, подготовиться к первому кварталу 1935 года и удержать знамя на участке.

С.

НОВОСТИ НАУКИ и ТЕХНИКИ

ПРОСТОЙ СПОСОБ ЗАЩИТЫ ПРОПЕЛЛЕРОВ.

Обычные деревянные пропеллеры самолетов неудобны как в условиях жаркого климата, так и при работе на гидросамолетах. Для того, чтобы в обоих этих случаях пропеллеры не трескались и не набухали от сырости, их приходится делать наборными из тяжелых пород дерева. Предложен простой и удобный способ защиты пропеллеров от прямого влияния погоды. Пропеллеры заключают в целлулоидовый чехол. Это дает возможность делать винты из легких пород деревьев. Такие винты на 20 - 30 процентов легче обычных.

СУШИЛКА ДЛЯ ЗЕЛЕНЫХ КОРМОВ.

В последнее время в связи с сокращением размеров хозяйств, германские фермеры отказываются от силосования кормов. Вместо этого начинают употреблять особым образом высушенные корма. Травы или корнеплоды предварительно мельчатся и быстро сушатся. Так как степень измельчания никогда не бывает одинаковой, устроен створчатый разделитель, не пропускающий крупные части.

НОВАЯ ОКОННАЯ ЗАМАЗКА.

Дефицитность натуральной олифы и колоссальная потребность в оконной замазке для нового жилищного строительства заставляют искать выхода в создании замазок без олифы, но по качеству не уступающей обычной.

Предложенная замазка из битумов (нефтяных смол), вполне отвечает всем требованиям. Составленная из грозненских беспарафиновых битумов марки «10 - 30» в количестве 20 процентов, битума марки «40-70» — 20 процентов, молотого трепела 55 процентов и 5 процентов асбестовой крошки показала прекрасную погодоустойчивость.

ПО ГОРОДУ

oo Торговля хлебом в праздничные дни. 7 ноября коммерческим хлебом (пшеничным и ржаным) будут торговать магазины: на Обрубе № 6, по улице Красного пожарника № 1, на Коммунистическом № 82 и на Черепичной № 7.

oo В закрытых распродаж системы Горпотребсоюза началась выдача белой муки и масла. Будут выданы также яблоки. Школы получат к Октябрю масло, кондитерские изделия и макароны. Детские дома, ясли, больницы и детсады получат к октябрьским дням из базы Запсибсоюза дополнительные продукты: сельдь, масло, сахар, крупу.

oo Снижение цен. Горпотребсоюзом проводится снижение цен на мыло в размере 40 процентов.

oo Ученические тетради в количестве 200 тысяч штук будут получены магазином Госкультснаба в ближайшие дни. Тетради будут отпускаться для школ. Будут получены также приборы по физкультуре для лабораторий и электроизмерительные приборы.

oo Радио в Октябрьские дни. 6-ноября вечером будет производиться трансляция торжественного заседания горсовета, затем будет передаваться программа радиоцентра из Москвы до 4 час. утра. 7 ноября до 10 утра будет передаваться концерт из местной студии, а во время демонстрации — речи ораторов. От 17 до 24 часов — трансляция Новосибирской станции, ночью будет передаваться московская программа. ЦЖС обязался обеспечить трансуел и передатчик РВ 48 электроэнергией в достаточном количестве.

ОТ РЕДАКЦИИ

После вторичной проверки материалов, помещенных в нашей газете о материально-бытовом обслуживании студентов индустриального института, то давящая часть фактов подтвердилась.

К числу фактов, неверно освещенных, редакция относит обвинение лично т. Калинкова в грубом, бюрократическом отношении к студентам.

В частности, в корреспонденции студента 4 курса т. Мастерова (11 октября «О «медочах» в большом вузе») не соответствует действительности сообщение о том, что представитель комсомольской организации т. Бирюков «был выведен за дверь».

ИЗВЕЩЕНИЯ

ВСЕМ СЕКРЕТАРЯМ КОМСОМОЛЬСКИХ КОМИТЕТОВ И КОМСОРГАМ.

Под личную ответственность секретарей и комсоргов обеспечить явку комсомольцев рождения: 1913, 1914, 1915 годов к 6 часам в горком ВЛКСМ 3 и 4 ноября.

4 ноября, в 6 часов вечера в доме Красной армии созывается совещание актива комсомола. Секретари комитетов явку обеспечить.

Зам. секретаря ГК ВЛКСМ Пушкарев.

3 ноября, в 6 часов вечера, в помещении горосавнатома (Набережная р. Ушайки, 14) созывается совещание председателей и заместителей председателей [illegible] ничных организаций Осоавиахима по промышленным, советско-торговым и учебным заведениям.

Горосавиахим.

Ответ. редактор Я. ФОМЕНКО.

Краевое совещание сибирских плодоводов

15 ноября в Минусинске начнется краевое совещание сибирских плодоводов. Растущий спрос на посадочный материал предъявляет исключительные требования к существующим садам и питомникам. В садоводстве колхозы и совхозы Западной Сибири уже сейчас вкладывают значительные средства. Так, например, весной 1934 года питомник одной только Минусинской национальной плодово-ягодной опытной станции отпустил более 500 тысяч штук саженцев колхозам, совхозам и ОРС'ам нашего края. В последующие годы затраты на посадочный материал, несомненно, увеличатся во много раз. Партия и правительство решили довести площадь под садовые насаждения Западной Сибири до 14 тысяч гектаров, а нормы потребления плодов и ягод на одного человека до 150 кило в год.

Для выполнения этой программы надо немедленно выработать сортименты плодов, соответствующие климатическим и почвенным условиям края. Надо большевистскими темпами внедрить в колхозы агротехнику крупного плодово-ягодного производства. В настоящее время в вопросах правильного выбора сортов — полная анархия. Каждый питомник распространяет имеющиеся у него сорта, не считаясь с климатом, зачастую посылая зябкие сорта туда, где плодовые растения подмерзают, или даже совершенно погибают. Этим, естественно, отбивается охота заниматься плодоводством.

Не менее важное значение в деле развития сибирского плодоводства имеют и вопросы агротехники. Необходимо установить правильную разбивку садов, площади питания, междурядья, агротехнику предварительной обработки почвы, последующий уход за почвой, форму кронирования плодовых деревьев, подрезку, способы и время окулировки, прививки и т. д.

Эти вопросы требуют самой серьезной проработки с тем, чтобы в дальнейшем не впадать при закладке садов в грубые ошибки и не вводить колхозы, совхозы, ОРС'ы и другие плодовые хозяйства в непроизводительные затраты. Мы никоим образом не можем задержать темпов развертывания плодоводства в нашем крае.

Для разрешения всех этих вопросов Краевое земельное управление 15 ноября и созывает совещание при Минусинской зональной плодово ягодной станции. На совещании будут обсуждены вопросы:

1) Определение промышленных и любительских сортов плодово ягодных культур по зонам Запсибкрая.

2) Определение стандартов для плодово ягодных посадочных материалов, выпускаемых питомниками Запсибкрая.

3) Определение основных агротехнических положений для закладки садов в Западной Сибири.

Томский делегатам на этом совещании вручают ответственная задача — дать характеристику сибирских плодовых пород и рекомендовать сортименты для всей северной зоны края, для Нарыма и Кузбасса. По директивам центра сибирское плодоводство должно базироваться исключительно на местных, сибирских сортах. Это совещание в Минусинске будет иметь историческое значение для сибирского плодоводства. Оно в огромной степени будет содействовать развертыванию сибирского плодоводства на новых, социалистических началах.

Н. А. Ивановский.

АДМИНИСТРИРУЮТ В ОБЩЕСТВЕННОЙ РАБОТЕ

В начале учебного года в институте инженеров транспорта был организован кружок духового оркестра. Сделано это было очень просто.

Пом. начальника института т. Гугин, узнав от студента - музыканта Баранова, кто из студентов умеет играть на духовых инструментах, составил список, отдал приказ и таким образом создал «в порядке общественности» духовой оркестр, не желая даже разговаривать ни с одним из членов этого «кружка».

Секретарь парткома т. Серокин поддерживает Гугина, заставляя студентов играть под угрозой наложения взыскания. Так было, например, со студентом Чепиго, пытавшимся было отказаться от участия в оркестре.

Считаем такое администрирование в общественной работе недопустимым.

Музыкантов.

ГИБНУТ ТЕЛЯТА

ТАХТАМЫШЕВО. За последние две недели в колхозе «Кзыл юлдус» пало шесть голов телят, а три головы приреза но. Остальной молодняк болеет поносом.

Это результат скверного содержания скота. Фермой заведует Вафин. Он главный виновник гибели и заболевания телят.

Скотник.

ТОМГОРТЕАТР ГОСУД. ДРАМАТИЧ. ТЕАТР
3 ноября Целевой спектакль Завод „Металлист", ТЭМИНТ, Горбольница, Горпечать
КОРНЕЙЧУК Гибель эскадры в 3 октяб. 7 март.
Начало вечерних спектаклей в 8 час., дневных в 12 час. Касса открыта с 4 ч. дня

КИНО „УДАРНИК" 3 ноября последний день
ВЕСЕЛАЯ КОМЕДИЯ НАСТОЯЩИЙ КАВКАЗЕЦ
В ролях: СОФИЯ ЖОЗЕФФИ ЗНАЧКОВСКИЙ
4 и 5 НОЯБРЯ ◆ Художественный фильм К СЧАСТЛИВОЙ ГАВАНИ
Музыкальная иллюстр. картин—КВИНТЕТ
Начало сеансов 5½, 7, 8½ и 10 ч. ◆ Касса с 4-х ч.
С 6-го ноября „ПЫШКА" С 6-го ноября

ГОСЦИРК СЕГОДНЯ
ИСКЛЮЧИТЕЛЬНАЯ КЛАССИЧЕСКАЯ ПРОГРАММА
КОНВЕЙЕРА ГОМЭЦ
ВСЕ АРТИСТЫ ВПЕРВЫЕ в г. Томске
ПРОГРАММА В 3-х БОЛЬШИХ ОТДЕЛЕНИЯХ
НА ОКТЯБРЬСКИЕ ДНИ ЦИРКОМ ОРГАНИЗУЮТСЯ СПЕЦИАЛЬНЫЕ ЦЕЛЕВЫЕ ПРЕДСТАВЛЕНИЯ НА ЛЬГОТНЫХ УСЛОВИЯХ. ◆ Начало в 8 час. веч.
СКОРО! ШАФРИК СКОРО!

КИНО им. М. ГОРЬКОГО Сегодня
ВЕСЕЛАЯ ГОВОРЯЩАЯ КОМЕДИЯ „ПОРУЧИК КИЖЕ"
В гл. ролях: засл. арт. респ. М. ЯНШИН, засл. деятель искусства ГАРИН-ГОРЯИНОВ.
В фойе КОНЦЕРТ
Начало сеансов в 5½, 7, 8½ и 10 ч. ◆ Касса с 4-х ч.
СКОРО! ПЫШКА СКОРО!

КИНО ДКА 3 и 4 ноября
ПРАЗДНИК СВЯТОГО ИОРГЕНА
(В гл. роли Игорь Ильинский)
Билеты пред. в кассе ДКА с 4 час.
1-й сеанс с 7 до 9 ч., 2-й сеанс с 9 до 11 ч.

НАУЧНО-ИССЛЕДОВАТЕЛЬСКИЙ ИНСТИТУТ МАТЕМАТИКИ И МЕХАНИКИ ПРИ ТГУ
СООБЩАЕТ ОБ ОРГАНИЗАЦИИ ПРИ НЕМ
КОНСУЛЬТАЦИОННОГО БЮРО ПО ВЫСШЕЙ МАТЕМАТИКЕ И МЕХАНИКЕ.
Бюро дает консультацию по вышеуказанным вопросам учреждениям, организациям и частным лицам. Бюро организует также взаимодействие преподавателей и научных работников города, желающих повысить свою квалификацию и заниматься и научно-исследовательскую работу.
Бюро работает по пятым дням каждой шестидневки с 4 до 6 час. вечера, в помещении математического кабинета ТГУ (гл. здание ТГУ, конвейер крыло, 3-й этаж).
2— ДИРЕКЦИЯ НИИММ'а.

ЗРК ТЭЦ ЛИКВИДИРУЕТСЯ
Имеющих претензии, просьбу предъявить до 15 ноября, после чего претензии приниматься не будут.
ЛИКВИДКОМ.

ИЗДАТЕЛЬСТВО „КРАСНОЕ ЗНАМЯ"
Томск, Советская ул. № 3
ПОТРЕБУЮТСЯ ВОЛОКНИСТЫЕ КАУЧУКОВЫЕ ПОТЕНЦИЯ И ПЕЧАТИ
ФАБРИКА КАРАНДАШ. ДОЩЕЧКИ (Конец улицы Белгова № 25) принимает в распиловку давальческое сырье.
Дирекция.
Продается племенной бык. Лермонтовская ул. № 46. 2—
АВТОДОР ПРОДАЕТ: бочку нефти, пишущую машинку, материалы лежку и другие. Татарская 6.
Куплю корковый мех и выдру. Предлагать перевод 1905 года с 5 ч. веч. до 7 ч. веч. передаче
ИЩЕТ КОМНАТУ гл. бухгалтер для двоих Водяная ул. 6, кв. 2.
Ищу место машинистки можно временно. г. Томск, Пихтовский пер. № 5, нижн. квартира № 1. Ульяновой Е. В.

ИЩУ РАБОТЫ
кассира или конвейера, регистратора или кассиера. Рабочий дом крестьянина (бывший Сретенский базар) Плехановка
НА ЛЕСОЗАГОТОВИТЕЛЬНЫЕ УЧАСТКИ КАРЫМСКОГО ЛЕСПРОМХОЗА
НА ПОСТОЯННУЮ РАБОТУ
ТРЕБУЮТСЯ ВЕТФЕЛЬДШЕРА И ВЕТВРАЧИ.
Об условиях справиться в Ветеринарной базе ОРС'а Нарымского леспромхоза.
Адрес: Кооперативный переулок № 5—3 2—
НАРХОЗУЧЕТУ
требуются на постоянную работу для от'езда в район, участковые инспектора с образованием не ниже семилетки, знакомые с учетным делом. Об условиях справиться горсовет, комната № 7, с 9 ч. до 3 час. 2—
В товарно-сторожев. отряд ПЕРЕВАЛОЧНОЙ БАЗЫ „ЗАГОТЗЕРНО" ТРЕБУЮТСЯ ПОСТОВЫЕ СТОРОЖА
не свыше 45 лет.
Обратиться: Иркутская № 3, караульное помещение. 2—

Адрес редакции: г. Томск, Советская ул., № 3, третий этаж. Телефоны: от в. редактора—756, зам. редактора—470, секретарь редакции—754, производственная группа — 518, вузовская группа 574, прием об'явлений—10-12. Горлит № 383 Цена № 10 коп.