Электронная библиотека (репозиторий) Томского государственного университета
http://vital.lib.tsu.ru

Пролетарии всех стран, соединяйтесь!

КРАСНОЕ ЗНАМЯ

ЕЖЕДНЕВНАЯ ГАЗЕТА ТОМСКОГО ГК ВКП(б), ГС И ГСПС

ДЕКАБРЬ
4
1934 г.
ВТОРНИК
№ 248

Крепче боевую сплоченность наших пролетарских рядов! Выше классовую бдительность! Под непобедимым знаменем Маркса-Энгельса-Ленина-Сталина, вперед, к окончательной победе коммунизма во всем мире.

(Из резолюции, принятой на траурном митинге студентами, научными работниками и служащими университета).

БЕСПРЕДЕЛЬНАЯ ПРЕДАННОСТЬ ПАРТИИ И СОЦИАЛИЗМУ

Перед нами десятки резолюций, принятых на траурных митингах томскими рабочими, студентами, научными работниками и служащими.

Смысл резолюций одинаков. В них, как в зеркале, отражается любовь и преданность партии, ее Центральному Комитету и вождю т. Сталину.

На гнусное убийство, вырвавшее из наших рядов одного из лучших большевиков — товарища Кирова, —трудящиеся ответили еще большим сплочением вокруг коммунистической партии, еще сильнее мобилизовали свои силы на построение социализма и на беспощадную борьбу как с внутренними, так и с внешними врагами.

Предоставим слово документам.

— Мы, рабочие железнодорожники Томска 2, на гибель товарища Кирова ответим еще большей сплоченностью вокруг нашей коммунистической партии, вокруг мирового вождя трудящихся — товарища Сталина. От ветим еще большей бдительностью и пролетарской настороженностью на всех фронтах социалистического строительства. Мы обязуемся закрепить железную трудовую дисциплину на производстве, повышая темпы и качество нашей работы.

Коллектив рабочих и служащих фабрики «Красная звезда» обязался «на террористические акты врагов ответить перевыполнением производственных норм и планов, улучшением качества продукции, овладением техники, повышением трудовой дисциплины и усилением политучебы».

Студенты и преподаватели электромеханического техникума обязались «еще выше поднять классовую бдительность на фронте подготовки кадров. Путем тщательного и глубокого изучения преподаваемых дисциплин, широкого охвата марксистско-ленинской учебой выковать твердых бойцов за великое, непобедимое знамя Маркса - Энгельса - Ленина - Сталина».

В ответ на подлое убийство стойкого ленинца, — говорится дальше в резолюции, — мы отвечаем вступлением лучших из нас в ряды сочувствующих ВКП(б) и комсомола.

Коллектив работников ГСПС и работников горкома союза обязуется «усилить классовую бдительность в борьбе с подготовкой кадров. Путем тщательного и глубокого изучения преподаваемых дисциплин, широкого охвата марксистско-ленинской учебой выковать твердых бойцов за великое, непобедимое знамя Маркса - Энгельса - Ленина - Сталина.

Коллектив работников ГСПС и работников горкома союза обязуется «усилить классовую бдительность в повседневной работе. Еще больше приложить энергии в деле развертывания соцсоревнования и ударничества, добившись всех показателей производственного похода имени 7-го с'езда советов. Обеспечить большую активность в выборах горсовета, посылая туда лучших ударников.

Студенты, преподаватели и служащие коммунального строительного техникума постановили «отчислить однодневный заработок в фонд обороны страны, на постройку самолета имени товарища Кирова и вызывают последовать этому примеру все учебные заведения Томска.

Виновникам гибели тов. Кирова все коллективы требуют самого сурового наказания.

Ответ трудящихся на вылазку классового врага твердо и ясно— беспредельная преданность партии и социализму. Это должны запомнить все те, кто хочет сунуть «свое свиное рыло в наш советский огород».

ОТ МОСКОВСКОГО ОБЛАСТНОГО И ГОРОДСКОГО КОМИТЕТОВ ВКП(б)

Московский областной и городской комитеты ВКП(б) с глубокой скорбью извещают московских большевиков, пролетариев и всех трудящихся, что от руки убийцы, подосланного врагами рабочего класса, погиб любимый руководитель трудящихся и большевиков Ленинграда, вызывающийся руководитель нашей партии, верный соратник т. Сталина в борьбе за ленинизм, за дело рабочего класса, торжество коммунизма —товарищ Киров Сергей Миронович.

Московский областной и городской комитеты партии от имени московских большевиков, рабочих и трудящихся, скорбя вместе со всей партией и всей страной, в этот час тяжелой утраты заявляют, что еще крепче сплотятся вокруг ленинского Центрального комитета для дальнейшей борьбы с врагами рабочего класса за победу социализма во всем мире.

ПРИБЫТИЕ В ЛЕНИНГРАД т.т. СТАЛИНА, МОЛОТОВА, ВОРОШИЛОВА И ЖДАНОВА

ЛЕНИНГРАД. 2. В СВЯЗИ С НЕСЧАСТИЕМ, ПОСТИГШИМ ПАРТИЮ И РАБОЧИЙ КЛАСС СОВЕТСКОГО СОЮЗА, 2 ДЕКАБРЯ УТРОМ В ЛЕНИНГРАД ПРИБЫЛИ ТОВАРИЩИ: СТАЛИН, МОЛОТОВ, ВОРОШИЛОВ И ЖДАНОВ. (ТАСС).

КРУПНЕЙШИЙ ОРГАНИЗАТОР И РУКОВОДИТЕЛЬ ПОБЕД КРАСНОЙ АРМИИ

Рукой врага вырван из наших рядов один из лучших сынов великой коммунистической партии — секретарь Центрального комитета и Ленинградского областного комитета ВКП(б) Сергей Миронович Киров.

Партия и рабочий класс потеряли в лице товарища Кирова преданнейшего и непоколебимого бойца за дело коммунизма, верного соратника Ленина и Сталина, непримиримого борца за единство и монолитность нашей партии, крупнейшего и талантливейшего организатора рабочих масс, пламенного трибуна революции, одного из крупнейших организаторов и руководителей побед Красной армии на фронтах гражданской войны.

Вместе с партией и рабочим классом глубочайшую скорбь и горе от тяжелой утраты переживают красноармейцы, командиры и политработники рабоче - крестьянской Красной армии.

Многие тысячи бойцов, командиров, политработников, участников героической борьбы за Астрахань, Баку, Грозный и советский Кавказ, хранят в своих сердцах живой образ товарища Кирова, члена Реввоенсовета одиннадцатой армии, стального, твердокаменного большевика, воодушевляющего на самоотверженную борьбу красных бойцов.

Всюду и везде на все ответственнейшие опасные участки борьбы посылал товарищ Киров. С риском для жизни он всегда появлялся там, где требовалось его личное присутствие, чтобы поднять бойцов на все новые и новые подвиги.

Высшей боевой наградой—орденом Красного знамени— отмечена его боевая работа.

Находясь на посту секретаря Ленинградского областного комитета ВКП(б), товарищ Киров окружал Красную армию любовью и повседневной заботой. Он связывал нерасторжимыми крепчайшими узами бойцов Красной армии с пролетариями Ленинграда.

В качестве члена Реввоенсовета Ленинградского военного округа товарищ Киров активно участвовал в руководстве боевой политической подготовкой частей округа и Балтийского флота.

Руководя крупнейшим индустриальным центром страны, он отдавал свои силы и кипучую энергию делу технического оснащения и укрепления мощи всей нашей Красной армии.

Не стало товарища Кирова. Но память о нем, как о прекрасном большевике, самоотверженном, бесстрашном бойце, отдавшем свою жизнь за дело партии Ленина — Сталина, дело рабочего класса,— всегда будет жить в Красной армии.

Прощай дорогой и любимый Сергей Миронович! На предательский выстрел врага, вырвавшего тебя из наших рядов, Красная армия ответит дальнейшим укреплением своей боевой мощи и еще большим сплочением своих рядов вокруг нашей партии и ее вождя товарища Сталина.

Ворошилов, Гамарник, Тухачевский, Егоров, Буденный, Каменев, Якир, Уборевич, Смирнов, Корк, Белов, Славин, Левандевский, Викторов, Галлер, Гарькин, Киреев, Буллин, Фельдман, Алксник, Шаповалов, Халепский, Орлов, Урицкий, Василенко, Тодорский, Ткачев, Гарькавый, Иппс, Пугачев, Шмерис, Ефремов.

„МЫ БУДЕМ ОХРАНЯТЬ ЖИЗНЬ НАШИХ ВОЖДЕЙ, КАК ЗНАМЯ НА ПОЛЕ БИТВЫ"

МОСКОВСКИЕ РАБОЧИЕ, УЧЕНЫЕ, ГЕРОИ СОВЕТСКОГО СОЮЗА О СМЕРТИ ТОВ. КИРОВА

МОСКВА, 2. Все центральные газеты сегодня посвящены лучшему большевику, великому трибуну пролетарской революции и бесстрашному революционеру, любимому руководителю большевиков и всех трудящихся Ленинграда, секретарю Центрального и Ленинградского комитетов большевиков, члену Политбюро ЦК ВКП(б) Сергею Мироновичу Кирову.

Трагическая весть о гибели Кирова всколыхнула всю страну, вызвала глубокую печаль в нашем народе. В ночь на 2 декабря до самого рассвета на всех московских предприятиях происходили митинги почных смен, выносились резолюции полные негодования против подлых убийц и скорби о повесенной такой утрате.

«Мы призываем всех рабочих и трудящихся к особой бдительности — заявляют работницы лампового завода Электрокомбината. Сплотимся вокруг ленинской партии, ее Центрального комитета, любимого вождя мирового пролетариата товарища Сталина для окончательного уничтожения классового врага, для построения бесклассового социалистического общества.

— Нас глубоко потрясла трагическая гибель товарища Кирова от руки отъявленного классового врага, говорят работники завода имени Дзержинского. Нам невыразимо тяжела потеря. Но пусть не радуется классовый враг.. Рабочий класс силен и крепок, потому что он воспитан такими, как Киров, вождями великой партии большевиков, потому что его ведет, ему руководит наш гений вождь Сталин.

«С горечью и чувством ненависти к врагам рабочего класса, говорится в резолюции рабочих Московского автозавода имени Сталина, с чувством безграничной любви и преданности ленинской партии и вождю партии рабочего класса товарищу Сталину мы встретили трагическое сообщение о гнусном предательском убийстве товарища Кирова, любимого всей партией, всем рабочим классом, руководителя ленинградских большевиков, ближайшего соратника товарища Сталина. В ответ на гнусное убийство родного нам товарища Кирова мы должны мобилизовать революционную бдительность всей партии и рабочего класса, организоваться для окончательного разгрома заклятых врагов. Враг должен почувствовать всю тяжесть карающей руки пролетариата. Выстрел в Смольном отозвался в наших сердцах. Больше бдительности товарищи»!-

«Известия» печатают соболезнования работников науки, которые вместе с пролетариатом и партией скорбят о тяжелой утрате.

«Глубоко потрясен бессмысленным злодеянием, бессильным изменить победоносный ход развития нового социалистического общества—пишет академик Всесоюзной Академии наук Карпинский. Ученые Ленинграда вместе с пролетариатом и его партией переживают великую утрату и в самой скорби черпают силы для новых побед, новых успехов».

«Я всегда встречал со стороны товарища Кирова живую поддержку и помощь в нашем общем деле—пишет академик Губкин. Каждый, кто соприкасался с ним, видел какой это горячий и отзывчивый человек, человек большого ума и твердости, какой это прекрасный товарищ. Вот все, что я могу сказать сейчас, потрясенный глубоким горем, горем всей нашей страны. Эта потеря обязывает нас еще крепче сомкнуть ряды, биться до последней капли крови за наш общий идеал, до полной победы над классовым врагом».

«Убийство товарища Кирова—это такой эпидемонящий факт, что с трудом веришь полученному сообщению. Это убийство вырвало из наших рядов одну из самых крупных, самых светлых голов, пишет академик Борисяк. Вместе с чувством боли испытываешь чувство глубочайшего возмущения совершенным преступлением. На эту попытку разрушить нашу работу нужно ответить еще большим ее укреплением».

«Правда» печатает статьи героев Советского Союза летчиков Ленинского, Каманина, Слепнева, Волошанова, Доронина в которой они пишут:

«Перед лицом этой тяжелой потери вся партия, весь рабочий класс должны крепче сомкнуть свои ряды вокруг своих вождей. Еще не любит классовый враг. Мы будем охранять жизнь наших вождей, как знамя на поле битвы. Их жизнь принадлежит не только им, она принадлежит всей стране, рабочему классу Советского Союза, всего мира. Карающая рука пролетарского правосудия размозжит голову гадине, отравившей у нас одного из лучших людей на нашей великой эпохи».

СООБЩЕНИЕ НАРОДНОГО КОМИССАРИАТА ВНУТРЕННИХ ДЕЛ

МОСКВА, 2. По данным предварительного следствия установлено, что фамилия злодея-убийцы товарища Кирова — Николаев (Леонид Васильевич) 1904 года рождения, бывший служащий ленинградский РКИ. Следствие продолжается.

ЦЕНТРАЛЬНОМУ И ЛЕНИНГРАДСКОМУ ОБЛАСТНОМУ КОМИТЕТАМ ВКП(б)

Исполнительный Комитет Коминтерна с пролетариями, колхозниками и всеми трудящимися СССР вместе с пролетариями всего мира глубоко скорбит по поводу смерти товарища Сергея Мироновича Кирова, одного из лучших руководителей ВКП(б), соратника Ленина — Сталина, погибшего от руки гнусного агента врагов пролетарской диктатуры.

Пример жизни товарища Кирова, несгибаемого пролетарского революционера - интернационалиста, могучего пролетарского трибуна будет вдохновлять миллионы трудящихся угнетенных во всем мире на борьбу против фашизма, расизма, империалистической войны, за знамя Коммунистического интернационала.

ИСПОЛКОМ КОММУНИСТИЧЕСКОГО ИНТЕРНАЦИОНАЛА.

УЧИТЕЛЬ МОЛОДЕЖИ

Много ярких и незабываемых страниц, которые писал Сергей Миронович Киров в историю партийного руководства комсомола. Нелегко только сейчас, в часы острой боли, об этом писать.

Годы моей работы в Ленинграде в Московско-Нарвском районе комсомола —эти годы незабываемых встреч с т. Кировым. Сколько глубоких и душевных бесед! Сергей Миронович любил молодежь большой, умной, большевистской любовью. Он умел ценить ее и отыскивать среди комсомола нужные партии силы. Немало бывших комсомольских работников выдвинуто на руководящую партийную работу лично т. Кировым.

Он был членом нашего Московско-Нарвского райкома комсомола. И несмотря на огромную партийно-государственную работу всегда урывал время, чтобы заехать к нам в район на собрание актива комсомола. А часто все члены бюро нашего райкома вызывались неожиданно к нему в кабинет. Не раз бывало, что при встрече на каком -нибудь собрании Сергей Миронович и сам затащит к себе для простой сердечной беседы. И как много приходилось извлекать из этой беседы. С какими огромными увлечением ленинградские комсомольские работники слушали его рассказы о работе товарища Сталина. Он как бы каждому из нас говорил: «Вот великий образец большевика, вот кто учит своей жизнью и работой, какой должна быть смена партии».

Бывало часами рассуждивал он о настроениях молодежи. Не раз советовал он глубже изучать эти настроения, чутко подходить к каждому человеку.

Ленинградский комсомол непосредственно от т. Кирова получал конкретные задания. Он поручал комсомолу организовать молодежь для борьбы за горяченькое хозяйство. Он давал задания комсомолу следить за чистотой в столовых, больницах, детских садах.

Он учил на каждом шагу практической работе на социализм. И вместе с тем не раз он говорил, что вся наша работа и учеба должна проходить под знаком интернационализма. Только недавно на заседании комсомольского актива в Ленинграде он говорил, что не лишнего тот комсомолец и та комсомолка, которые дальше своей страны ни чего не видят.

Полон был работ Сергей Миронович и о культурном росте комсомола, о росте технической грамотности. Еще в годы моей работы в Ленинграде неоднократно он советовал прочитать ту или иную книгу. И как он упорно настаивал, чтобы молодежь читала в особенности Ленина и Сталина.

Как занятно он молодежь своими речами! Каждое слово его речи электризовало.

Жизнь и кипучая, полная беспредельной преданности партии, работа т. Кирова—это большая волнующая книга, которую должен изучить каждый молодой большевик, каждый молодой рабочий.

Молодежь нашей страны, в ответ на преступление врага еще больше напряжет свои усилия в борьбе за социализм, за те великие идеалы, которыми пламенели сердце великого революционера большевика.

А. Косарев.

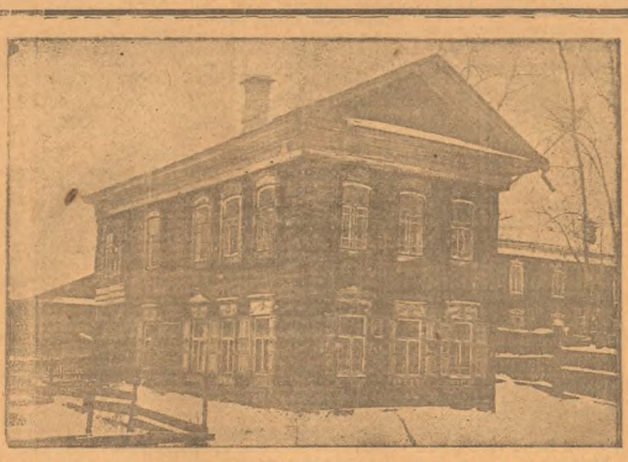

Дом № 45, по Нижегородской улице, в Томске, где происходили подпольные собрания Томской организации большевиков—в 1903-1904 г.г. с участием С. М. Кирова (Кострикова). Здесь 2 февраля 1905 г. т. Киров совместно с группой рабочих был арестован.

„СЕРЕГА"

ПО ВОСПОМИНАНИЯМ Н. ТУПОНОГО ВА И Д. ИЛЬИНА.

Приехав в Томск, Киров (Костриков) поступил на рабочие общеобразовательные курсы. Состав курсов был весьма молодушным. На них учились те, кто по каким - нибудь обстоятельствам оказался за бортом «нормальной» жизни. У учащихся курсов была думка попасть в технологический институт. Об'ем программы и преподавание на курсах вполне позволяли мечтать об этом.

Костриков был общительным «душевным» человеком. Именно поэтому его сразу же стали звать «Серега». Первое время «Серега» занимался черновой работой. Ему поручали раскрашивать прокламации. На курсах прокламации шли бойко, нарасхват. Тем, на кого не надеялись, прокламации засовывались незаметно в карманы.

Затем «Серега» вошел в агитаторскую группу. Это было в конце 1904 года. Тут начали проявляться его незаурядные организаторские способности. «Серега» умел, благодаря живости своего характера, быстро сходиться с людьми и поистине вызывал уважение своей бодростью. В те время на он еще не был профессионалом-революционером. Материальной поддержкой организации не пользовался. Определенных занятий у него не было. Жил он скверно, и несмотря на это никогда не терял жизнерадостности.

Не было случая, чтобы «Серега» отказался от порученного дела. Умение быстро сходиться с людьми, живость характера, какая-то особенная «заразительность» делали его весьма полезным человеком в организации. К 1906 году «Серега» был уже кооптирован в подкомитет. За год перед этим он, активно, занимался подготовкой к организации боевых дружин. Определенных сведений об этом нет, так как в силу строжайшей конспирации, а «Серега» умел хранить тайны, даже ближайшие соратники редко знали, что поручено другому.

По показанию Д. Ильина, «Серега» отнюдь не жадный у него. Дело в том, что у Д. Ильина была замечательная, в смысле скрытности, квартира. Когда замаячили аресты, или требовалось скрыть часть типографского имущества, всегда обращались за помощью к Д. Ильину.

В один из моментов пришлось и «Серегу» воспользоваться удобствами этой квартиры. Ночевать «Серега» пришел с револьвером, голодный и возбужденный.

— Придется теперь ночевать... Больше от него добиться ничего нельзя было. Он был настолько голоден, что когда на стол положили свежий калач белого хлеба, он, не дожидаясь остального, начал его ломать и есть...

Если бы Гриша Потепин не растерялся, то конечно многим не пришлось бы сидеть. Собрание у Кошкарова уже кончалось. Начали расходиться. А расходиться нужно было умелым. Потихоньку, в одиночку. Когда Потепин, выходя, выглянул за калитки, он заметил приближающихся полицейских. Бросившись обратно, он по растерянности забыл задвинуть засов калитки. Полиция бросилась следом. Вбежав в комнату, он крикнул:

— Во дворе полиция.

Дверь комнаты, где сидели участники сходки, моментально была заложена домашней утварью. Окно в сад сразу выбили и кое кто успел через него убежать. Кто-то громко и весело крикнул: «Фамилий не называть».

Трудно сейчас восстановить, крикнул это «Серега» или кто-то иной, но по всей вероятности это был он, потому что когда привели арестованных на «Еланку» (так называлась тюрьма, где сейчас помещается типография), то все отказались назвать фамилии и среди арестованных «Серега» особенно упорно доказывал, что фамилий называть не нужно. Этим было выиграно время.

Среди арестованных на сходке было задержано много посторонних людей, шедших мимо на маскарад. Дело было в феврале, на масленице, а обычай «рядиться» тогда был в большой моде. Полиция захватила и ряженых. Это было на руку арестованным, так как создало большую путаницу. Всюду большая часть арестованных была отпущена.

После этого ареста, после совместной отсидки, «Серега» плотно вошел в дела Томской организации больше чиков. Он стал «своим» среди своих. И имя «Серега» было уже не просто добрсущно товарищеским именем, а партийной кличкой. Ал. Сафронов.

СЕРГЕЮ КОСТРИКОВУ ОРГАНИЗАЦИЯ ДАВАЛА САМЫЕ РИСКОВАННЫЕ ПОРУЧЕНИЯ

Мне приходилось в период 1904—1905 года встречаться с Сергеем Костриковым несколько раз. Я тогда заведывал одним из складов нелегальной литературы и держал связь с подпольной типографией. Там я и встречал Кострикова, но по условиям конспирации эти встречи были краткими и внешне как бы случайными.

Затем Костриков несколько раз заходил на квартиру к нам, когда мы жили вместе с Матренинским А. В. При этих встречах я видел Сергея как боевика, как человека, которому организация давала наиболее рискованные поручения. Обычно он приносил образцы оружия, советовался о выборе системы, учил других владеть им.

Помню одну из сходок в студенческом общежитии университета. Было человек 40, в том числе Сергей Костриков. Здесь он выступал, но характер этого выступления воскресить в памяти трудно.

В то время в Томской организации было сильно влияние меньшевиков. Я знал только человек пять, которые составляли постоянную оппозицию этому меньшевистскому большинству. Эти пять человек в наиболее ответственные моменты увлекали за собой большинство рабочих, связанных с организацией. В числе этих пяти был Сергей Костриков.

Сейчас, через 30 лет, в памяти моей встает образ живого, энергичного, настойчивого Сергея Кострикова. Казалось, что если он за что-нибудь возьмется, так дело выйдет у него на верника. Ему было тогда 18 лет, но твердо помню — с ним считались люди значительно старше его и по росту и по партийной работе.

Геолог Мальчанов И. А.

(Геологический факультет томского индустриального института).

Дни рабочей скорби в городе Ленина

Траурные собрания памяти тов. Кирова

„ЭЛЕКТРОСИЛА"

ЛЕНИНГРАД.2. Немедленно после получения скорбного известия о гибели от вражеской пули С. М. Кирова на ленинградских заводах и фабриках состоялись митинги.

Подлая рука врага из- за угла, за ниплит в своей резолюции рабочие завода «Электросила» пронзила пулей руководителя ленинградских пролетариев, секретаря ЦК, любимого руководителя ленинградских большевиков Сергея Мироновича Кирова. Нет такого рабочего, у которого это страшное известие не вызвало бы чувства гнева и возмущения. Нет такой рабочей семьи в городе Ленина, где бы эту весть не приняли как самую тяжелую и самую горькую. В ответ на это подлое убийство мы отвечаем еще большим сплочением вокруг партии, вокруг ее ленинского Центрального комитета, вокруг любимого великого Сталина в борьбе за выполнение плана второй пятилетки, строительство социализма, уничтожение капиталистических классов. Лучшей памятью руководителя ленинградских большевиков будет организация новой волны социалистического соревнования, новый под'ем производственной и политической активности масс.

„КРАСНЫЙ ТРЕУГОЛЬНИК"

На заводе комбината «Красный треугольник» состоялись летучие митинги, на которых присутствовало свыше десяти тысяч человек.

С великой скорбью узнали мы о подлом убийстве агентом классового врага руководителя ленинградских пролетариев, нашего родного, любимого Сергея Мироновича Кирова— заявляют рабочие «Красного треугольника». Пролетариат потерял одного из боевых организаторов ленинской партии, крепкого трибуна пролетарской революции, верного и стойкого соратника великого Сталина. Пусть знают и помнят классовые враги, что никому не удастся внести смятение в ряды нашей великой партии Ленина— Сталина.

„КРАСНЫЙ ПУТИЛОВЕЦ"

Ко всем коммунистам, ко всем рабочим, работникам города Ленина, ко всем трудящимся Советского Союза обращаются в своей резолюции рабочие «Красного путиловца»

Товарищи и братья! Пролетариат города Ленина, трудящиеся нашей родины понесли тяжелую, жестокую утрату. Первого декабря от руки подлого наемного убийцы пал руководитель пролетарского Ленинграда наш горячо любимый Сергей Миронович Киров. Пуля классового врага сразила, вырвала из наших рядов твердокаменного ленинца, друга и соратника великого Сталина, пламенного трибуна, железного большевика. Пролетарии города Ленина лишились своего руководителя, самоотверженного, безгранично преданного делу Ленина, делу социализма. Он был лучшим нашим другом, товарищем и учителем. Ничто не остановит шествия нашего неуклонного победоносного движения к социализму. Мы обнажаем головы, клянемся, что дело, за которое боролся и погиб товарищ Киров, будет доведено до победного конца. Теснее ряды вокруг нашей партии, вокруг нашего Центрального комитета во главе с великим вождем трудящегося человечества товарищем Сталиным.

Электронная библиотека (репозиторий) Томского государственного университета
http://vital.lib.tsu.ru

ПАМЯТИ ТОВ. КИРОВА

ОТ НАРОДНОГО КОМИССАРИАТА ОБОРОНЫ

Народный комиссариат обороны Союза ССР с глубочайшей скорбью извещает красноармейцев, командиров и политработников Рабоче-крестьянской Красной армии о смерти секретаря Центрального комитета и Ленинградского областного комитета ВКП(б), старейшего большевика, одного из руководителей нашей партии, активнейшего организатора побед Красной армии на фронтах гражданской войны Сергея Мироновича Кирова, павшего от злодейской руки врага рабочих и крестьян.

Красная армия навсегда сохранит память о товарище Кирове, стальном большевике, доблестном бойце, своем близком друге. Его славная жизнь, его неутомимая борьба против врагов пролетарской революции всегда будет вдохновлять Рабоче-крестьянскую Красную армию на беззаветную защиту нашей родины.

ОТ НАРОДНОГО КОМИССАРИАТА ТЯЖЕЛОЙ ПРОМЫШЛЕННОСТИ

Народный комиссариат тяжелой промышленности с глубокой скорбью извещает работников тяжелой индустрии о жестокой потере, постигшей рабочий класс СССР. От злодейской руки врага рабочего класса погиб горячо любимый всей партией, всеми рабочими, беззаветно преданный делу коммунизма секретарь ЦК ВКП(б) и Ленинградского обкома, член Политбюро ЦК ВКП(б) товарищ Сергей Миронович Киров.

В подпольях, на фронтах гражданской войны, в борьбе за реконструкцию нашей промышленности, за социалистическую индустриализацию советской страны тов. Киров являлся великим духом организатора, большевистской настойчивости, неукротимой энергии, неугасимым пламенным большевиком, руководителем масс.

Светлая память о товарище Кирове, отдавшем всю свою жизнь великому делу строительства социализма, будет вечно вдохновлять бойцов индустриализации на самоотверженную борьбу за окончательное торжество коммунизма.

Народный комиссариат тяжелой промышленности.

ОТ НАРОДНОГО КОМИССАРИАТА ПУТЕЙ СООБЩЕНИЯ

Народный комиссариат путей сообщения СССР с величайшим прискорбием извещает всех работников железных дорог СССР, что первого декабря с. г. погиб от руки врага рабочего класса любимый руководитель ленинградских пролетариев, секретарь ЦК ВКП(б), бесстрашный революционер - большевик Сергей Миронович Киров. Тяжелая утрата, по весенней рабочим классом, должна еще крепче сплотить ряды всех трудящихся нашей страны для дела социалистического строительства и для окончательной ликвидации классовых врагов.

Народный комиссариат путей сообщения СССР.

Народный комиссариат финансов СССР с глубокой скорбью извещает всех финансовых работников, финансовых активистов СССР, что первого декабря от руки убийцы, подосланного врагами СССР, погиб секретарь ЦК ВКП(б) и Ленинградского обкома товарищ С. М. Киров.

Народный комиссариат лесной промышленности СССР с глубокой скорбью извещает всех работников лесной промышленности о смерти пламенного борца за дело коммунизма, члена Политбюро и секретаря ЦК ВКП(б) и Ленинградского обкома партии, члена президиума ЦИК СССР — товарища Кирова Сергея Мироновича, павшего от руки убийцы, подосланного врагами Советского Союза.

Народный комиссариат зерновых и животноводческих совхозов СССР с глубокой скорбью извещает рабочих и служащих совхозов, что от руки убийцы, подосланного врагами Советского Союза погиб Сергей Миронович Киров, секретарь Центрального Комитета и Ленинградского комитета Всесоюзной коммунистической партии(большевиков).

Народный комиссариат земледелия Союза ССР с глубоким прискорбием извещает всех работников земельных органов, машинно-тракторных станций, колхозов и колхозников, что 1 декабря от руки убийцы, подосланного врагами рабочего класса, трагически погиб член Политбюро, секретарь ЦК и Ленинградского комитета ВКП(б), член президиума ЦИК СССР, бесстрашный революционер и большевик товарищ Сергей Миронович Киров.

Тяжелая утрата, понесенная нашей страной, еще крепче сплотит ряды рабочих, колхозников и всех трудящихся Советского Союза вокруг дела социалистического строительства для окончательного уничтожения классового врага.

Политическое управление НКПС с глубокой скорбью извещает всех коммунистов, работников железнодорожного транспорта, что от предательской руки врага рабочего класса погиб пламенный большевик С. М. Киров —секретарь Центрального и Ленинградского комитетов ВКП(б), член Политбюро ЦК ВКП(б). Сомкнем теснее наши ряды вокруг ЦК ВКП(б).

Народный комиссариат пищевой промышленности СССР с глубокой скорбью извещает рабочих и служащих пищевой промышленности, что от руки убийцы, подосланного врага погиб товарищ Сергей Миронович Киров, секретарь Центрального Комитета и Ленинградского обкома Всесоюзной коммунистической партии большевиков.

ОТ КОМИССИИ ПАРТИЙНОГО КОНТРОЛЯ ПРИ ЦК ВКП(б)

Комиссия партийного контроля при ЦК ВКП(б), Центральная комиссия ВКП(б) по чистке глубоко скорбит о смерти любимого товарища Сергея Мироновича Кирова — члена Политбюро ЦК ВКП(б), члена Центральной комиссии ВКП(б) по чистке, погибшего на боевом революционном посту от руки убийцы, подосланного классовым врагом.

ЯРКИЙ ОБРАЗЕЦ ЖИЗНИ И БОРЬБЫ

Центральный комитет ленинского комсомола Украины от имени комсомольцев, миллионных масс рабочей и колхозной молодежи выражает глубокую скорбь по поводу смерти прекрасного большевика, выдающегося руководителя большевиков и комсомольцев города Ленинграда С. М. Кирова, погибшего от руки врага.

В сердцах молодого поколения страны советов имя Сергея Мироновича Кирова будет вечно жить, как имя лучшего ученика товарища Сталина, пламенного борца за дело рабочего класса, за дело коммунизма, как яркий образец жизни и борьбы для каждого молодого рабочего и колхозника.

Жизнь товарища Кирова учит трудящуюся молодежь, как нужно все силы, всю свою энергию до последней капли крови отдать за дело Ленина —Сталина.

Нет слов выразить глубокую ненависть трудящейся молодежи к извергам отщепенцам классового врага, пытающимся предательскими ударами из-за угла вырвать из рядов партии ее лучших сынов.

Пусть знает классовый враг, что ему никогда не удастся остановить победоносного шествия социализма.

Мы заверяем свою родную большевистскую партию, ЦК ВКП(б), любимого вождя товарища Сталина, что неприкиримо будем сокрушать остатки классового врага, еще больше будем крепить оборону великой социалистической родины, еще теснее сплотимся вокруг партии, вокруг великого Сталина.

Центральный комитет ленинского комсомола Украины.

НОВАЯ ЖЕЛЕЗНОДОРОЖНАЯ ЛИНИЯ.

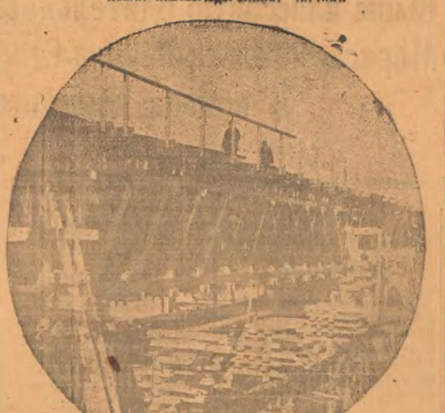

Заканчивается строительством и 15 декабря передается в эксплоатацию новая ж. д. линия Уфа —Инзилинбаево, длиной в 178 клм. Линия с 2-мя мостами построена в рекордно - короткий срок — один сезон — при активной помощи комсомольцев и единоличников под лозунгом: «Железную дорогу Уфа — Инзилинбаево строит вся Башкирия».

На снимке: Мост через реку Стерлитамак.

ПОХОД ИМЕНИ 7-го С'ЕЗДА СОВЕТОВ

ЭЛЕКТРОТЕХНИКУМ ДЕЛОМ ОТВЕТИЛ НА ВЫЗОВ

Отвечая на вызов татарского педтехникума, электротехникум включился в культурный поход имени 7 с'езда советов.

Директор электротехникума тов. Фешиков сообщает, что проведены уже следующие мероприятия:

Дирекцией об'явлен конкурс на лучшую комнату в общежитии и лучшую койку в комнате с выделением премий на 500 рублей. Срок конкурса — с 1 декабря по 15 января. От дирекции и от студентов выделено якоря в сумме 3 червонца.

Приобретено постельных принадлежностей для студентов на 2850 рублей, железных кроватей — 10 штук на 300 рублей. При наличии кроватей на рынке, будет куплено еще 50 штук.

Заказаны тумбочки, табураты, столы, вешалки и другой инвентарь на 5175 рублей, который будет готов к 10 декабря с. г.

Куплено 25 пар лыж на 627 рублей.

Открывается прачечная и буфет в учебном корпусе для обслуживания студентов.

Для столовой выделено 3000 рублей оборотных средств на заготовку продуктов. В декабре будет выделено дополнительно еще 2000 рублей. Приобретено оборудование для красного уголка на 900 рублей. Отремонтирована женская общежитие на 15 человек. Студенты имеют жилой площади на каждого 3,5 метра.

О выполнении намеченных мероприятий по производственному походу дирекция техникума обязуется сообщать в редакцию каждую пятидневку.

В МУЗТЕХНИКУМЕ ВСЕ ЕЩЕ РАСКАЧИВАЮТСЯ

В медрабфаке организована бригада по проверке выполнения обязательств производственного похода имени Седьмого с'езда советов музыкальным техникумом. Музыкальный техникум, в свою очередь, проверяет медицинский рабфак.

В учебном здании музтехникума чисто и светло, но в общежитиях полная антисанитария. Плохое освещение, низкая температура сразу производят плохое впечатление. Многие комнаты, как например, № № 1, 8, 9 перегружены. Постельными принадлежностями студенты обеспечены не полностью: недостает 45 простыней, 30 наволочек, 10 матрацев. В комнате № 6 стол и занятиям совершенно непригоден. Учебная комната не оборудована: нет литературы, нет даже мебели, освещение недостаточное.

Красного уголка, где бы можно было проводить культурно - воспитательную работу со студентами, нет. Прачечная не организована, и постельное белье меняется очень редко. Редколлегия выбрана, но ничего не делает — не выпущено ни одного номера стенгазеты.

Столовая, обслуживающая студентов музыкального техникума, педтехникума и других, до сих пор не включилась в культпоход имени С'езда советов, и работники столовой даже не знают, что это за поход. Обедают студенты в верхней одежде. Много времени уходит на стояние в очереди и на ожидание обеда. Меню однообразное.

Дирекция музыкального техникума, его общественные организации должны по-деловому включиться в производственный поход за улучшение культурно - бытового положения студенчества.

Бригада: Мамаев, Морозова и др.

О ХОДЕ ПЕРЕВЫБОРОВ В НЕЛЮБИНСКОМ СЕЛЬСОВЕТЕ

ПОСТАНОВЛЕНИЕ ГОРИЗБИРКОМА ОТ 3 ДЕКАБРЯ.

1. Отметить, что со стороны сельизбиркома допущено грубое нарушение инструкции ВЦИК'а о перевыборах советов.

На выборных собраниях не избирались ревкомиссия, не принималась наказ новому составу сельсовета и на избирательном собрании в колхозе «Красный Октябрь» без голосования не брали в члены сельсовета, тем самым нарушали демократию и конституцию о норме выборов в сельсовет от количества населения. Нарушены указания горизбиркома о выборе женщин в состав сельсовета — одна треть женщин.

2. Отметить, что со стороны предсельизбиркома было халатное отношение к техническому оформлению протоколов, регистрации и учету избирателей, имевшихся на собрание.

3. Выборы по Нелюбинскому сельсовету отменить и обязать сельизбирком и уполномоченного горизбиркома провести выборы снова.

4. Отметить, что со стороны уполномоченного горизбиркома не было своевременно принято мер по исправлению допущенных ошибок.

5. Обязать уполномоченного горизбиркома проверить всю работу по перевыборам на всех избирательных участках в данном сельсовете. Одновременно проверить работу секретаря сельсовета и доложить в горизбирком.

6. Обратить внимание всех сельизбиркомов на допущенные недостатки Нелюбинским сельсоветом, предложить всем председателям сельизбирком тщательно проверить все материалы по выборам и перистановить их не позже 7 декабря сего года для представления их в Крайизбирком.

Пред. Горизбиркома КРОЛОВЕЦКИЙ.
Секретарь УСОЛЬЦЕВ.

СЕКЦИИ ПРИСТУПИЛИ К РАБОТЕ

Новый состав Бороковского сельсовета приступил к работе. Сельскохозяйственная секция начала осмотр инвентаря по колхозам и скота; финансовая — занялась ликвидацией недоимок; культурно -бытовая — обследовала школы и организовала при сельсовете красный уголок. Пока что ничем не проявляет себя кооперативная секция.

Все секции имеют планы работ и наказы избирателей.

Англелович.

КОЛХОЗНИКИ ТРЕБУЮТ РАДИО

КИРЕЕВО. В нынешнем году члены промколхоза «Третий решающий год пятилетки» получают на трудодень 5 килограммов зерна и 1 рубль 50 копеек деньгами.

Вступая на путь зажиточности, колхозники включили в наказ новому составу сельсовета ряд новых требований. В частности, они потребовали разнофицировать в 1935 году дома колхозников, расширить врачебный пункт.

Степанов.

К СЕЛЬСКОХОЗЯЙСТВЕННОЙ ВЫСТАВКЕ

КОЛХОЗЫ ВООРУЖАЮТСЯ БОЛЬШЕВИСТСКОЙ ТЕХНИКОЙ

Обороты томского склада сельскохозяйственных машин все время увеличиваются. За 1933 год и за 10 месяцев этого года они достигли 3.600.000 рублей. На этого количества больше трети сельхозмашин и орудий проданно в нашем районе. Кроме этого, некоторый инвентарь поступил через потребсоюз и через другие организации. В итоге, по самым скромным подсчетам, наш район за последние 22 месяца купил сельхозмашин и орудий на меньше, чем на полтора миллиона рублей.

Количества плугов в районе исчисляется сотнями. Севооборотов имеется свыше 600, жнеек около 300, молотилок около 400 и т. д. За последние годы в деревню начали проникать новые машины, которых раньше не знали.

Самое же главное, что получили наши колхозы,—это машинно-тракторные станции. Она имеет 27 тракторов, из которых два мощных гусеничных. Имеется 14 сложных молотилок, десятки сеялок, несколько корчевальных машин. Одна такая машина с трактором при нескольких обслуживающих работниках может раскорчевать в день гектар среднезалесенной земли. Для раскорчевки такой же площади вручную пребовалось бы десятки поленщиков.

Большинство машин, особенно новые, будут представлены на сельскохозяйственной выставке.

Н.

ШУВАЛОВ О ВЫСТАВКЕ НЕ СЛЫШАЛ

Система Интегралцентра играет очень большую роль в экономике нашего края и района. Томская контора Интегралцентра в этом году получает из наших районов 400 тонн рыбы, 500 тонн ягоды мороженой, сотни тонн ягоды сушеной, брусовую дичь.

Этой системе есть что показать на сельскохозяйственной выставке. Она может продемонстрировать образцы правильного приготовления продуктов для продажи, показать усовершенствованные орудия лова рыбы, «охотничьи принадлежности и т. д. Здесь, на выставке, работники Интегралцентра могли бы показать, как лучше и выгоднее продать те или иные продукты, как предупредить порчу и брак.

Однако томское отделение Интегралцентра никакой подготовки к выставке не ведет. Руководитель конторы т. Шувалов на вопрос о подготовке к выставке ответил вопросом же:

— А где и когда будет выставка?

Оказывается, он о ней и не слыхал, в газетах не читал и ждет, когда местные организации пришлют извещение.

Петров.

ПЕРВОМАЙЦЫ ПОКАЖУТ ОВОЩИ

КОЛАРОВО. В этом году в колхозе имени 1-го мая получен богатый урожай овощей, особенно капусты. На 6у лучший год заложено больше 30 тысяч сеянцев разных овощей.

На предстоящей выставке колхозы покажет капусту весом до 7 килограммов вилок, брюкву —до 5 килограммов, лук размером в чайную чашку. Огородник Скорниченко уже подбирает образцы этих овощей на выставку.

Г. Д.

КОНЮХ АТКУЛИН ХОРОШО УХАЖИВАЕТ ЗА ЛОШАДЬМИ

КАЛТАЙ. Лучших коней по сельсовету имеет колхоз «Ленин юлы». В этом большая заслуга конюха - ударника тов. АТКУЛИНА. Хотя он и ухаживает только за жеребцами и молодняком, но в то же время требует хорошей работы и от других конюхов, дает им советы.

Тов. Аткулин выростил отличного жеребца, которому уже 4 года. Сейчас на его руках 16 жеребят —столько же, сколько и матек в колхозе. В этом году все матки такие покрытые.

Жеребята, за которыми ухаживает тов. Аткулин, хорошие и он готовит показать лучших на них на выставке.

БОРОКОВ.

На снимке: на ферме колхоза «Сеяние», Можаринского сельсовета, происходит систематическое улучшение породы через племенных производителей.

На снимке: свиньи, выращиваемые на ферме.

ИТОГИ ЧИСТКИ ПАРТОРГАНИЗАЦИИ ИНДУСТРИАЛЬНОГО ИНСТИТУТА

Дом Красной армии переполнен. Студенты индустриального института слушают выводы комиссии по чистке парторганизации института на открытом партийном собрании. Доклад делает председатель общегородской комиссии по чистке тов. Петин.

ВЫШЕ КЛАССОВУЮ БДИТЕЛЬНОСТЬ.

Доказав, что времена для подготовки к чистке партии было вполне достаточно, тов. Петин утверждает, что оно не было использовано надлежащим образом и приводит, в качестве доказательства, ряд характерных, убедительных фактов.

— Чистка парторганизации института закончилась — говорит товарищ Петин. — Остались лишь те, у которых не в порядке партийные документы. Всего прошло чистку 458 человек. Считаются проверенными 359 человек. 69 человек из парторганизации исключены. Переведено из членов в кандидаты 22 человека, в сочувствующие—8 человек. 49 процентов исключенных по социальному положению—рабочие, 23 проц.—из крестьян и 28 проц.—служащие.

Больше всего исключено выходцев из классовоо - чуждой среды—15 человек, за связь с чуждым элементом—13 чел., нарушителей партийной и государственной дисциплины—13 чел., морально разложившихся и пассивных членов партии — 11 чел. Остальные исключенные —карьеристы, шкурники и двурушники.

Тов. Петин приводит наиболее характерных исключенных: аспирант Иванцов с химфака исключен из партии за притупление классовой бдительности. Он женат на дочери торговца, и мать ее, живущая у Казанцева, спекулировала за золотой валютой. На квартире «коммуниста» Казанцева было найдено 400 рублей золотом.

За нарушение партийной и государственной дисциплины исключен из партии Штин, имевший два выговора за недисциплинированность, не посещавший даже собраний по чистке. За разложение, пьянство и дебоширство исключен из партии Мисаков. Образец двурушника — Ливанов: на словах он за линию партии, а «в своем кругу» проявлял троцкистские настроения. За отрыв от партработы исключен Прокопьев, не выполнивший партнагрузок, исключенный в свое время за бездеятельность из профкома, политически неграмотный.

Главная масса исключенных— это чужаки и лица с притупленно классовой бдительностью.

Собирая и изучая материал чистки, говорит т. Петин, я натыкиваюсь на такой характерный, политически очень важный факт, что чуждые нам люди, наши враги стараются пролезть именно в высшие специальные вузы. В учреждениях, на предприятиях, даже в медицинском и педагогическом институтах таких людей уже много меньше. В индустриальном институте их больше всего. Это говорит о том, что нам надо повысить классовую бдительность, надо более тщательно проверять поступающих в институт, хотя бы у них на руках и был партийный билет, не надо переповерять этого дела второстепенным техническим лицам.

БЕЗ ПРОМЕДЛЕНИЯ ВЗЯТЬСЯ ЗА ВЫПОЛНЕНИЕ ВЫВОДОВ КОМИССИИ.

Плохая подготовка к чистке партии неважный ход самой чистки, политическая засоренность — все это упирается в работу партийной организации. Парторганизация института имеет много недостатков. Вот основные из них, вскрытые в связи с чисткой.

Перестройка всей работы, согласно с решениями 17-го с'езда партии, проведена слабо, до конца не доведена. Слабо конкретное руководство, слаб контроль за выполнением отдельных поручений, слаб характер этих поручений, и во все члены и кандидаты партии получают их. В связи со всем этим валится случаи, когда некоторые парторги не справляются со своей работой (Надежин и другие). Они не получают инструктажа, не стараются сами работать лучше и не замечают, что проваливают работу.

Партруководство не знает всех людей, и в результате есть парторги из кандидатов, был случай, что партийным собранием руководил беспартийный Русанов, проводя выборы парторга.

У парторганизации отсутствовала полинная большевистская бдительность, и люди, обманывающие партию, стояли у руководства— секретарями ячеек, парторгами. Ясно, что выходцы из чуждой среды сознательно старались попасть в руководство, показать, зарекомендовать себя. Таков результат незнания людей.

Парторганизация недостаточно обращала внимания на случаи бытового разложения. Так, на химфаке вскрылось, что коммунисты не боролись с бытовым разложением, с пьянкой и т. п. потому, что они сами были в этом замешаны. Поэтому они и молчали и ко и во время чистки.

Вместо развертывания партийной массово- воспитательной работы, парторганизация занималась администрированием, что гораздо легче, чем воспитывать массы. Этим отличались парторганизации всех слившихся институтов, а значит и парторганизация индустриального института.

Выяснение, выговор — крайняя мера, а у отдельных коммунистов индустриального за два года накопилось по 3-4 взыскания. И люди привыкают к выговорам. А на них гораздо больше подействовало бы живое партийное слово.

Слаба партийно- массовая работа в общежитиях— частые пьянки, драки. Слабо руководство парторганизации профсоюзом, комсомолом, добровольными обществами. Слаба подготовка к партийным собраниям, а ведь Семнадцатым с'ездом партии собранию было уделено большое внимание.

«Каждое партийное собрание должно повышать идейный уровень коммунистов,»—а в индустриальном институте бывали случаи, что собрание делалось в один день, со случайными вопросами, со случайными докладчиками, без предложений по докладу. Выбирают комиссию, поручают ей составить резолюцию, на следующем собрании эту резолюцию утверждают, а вопрос уже потерял свою актуальность.

Слаба партдисциплина. Дисциплина — это не только своевременная уплата членских взносов и посещение собраний. Партдисциплина —это партийная выдержанность. А в институте не мало случаев кумчванства, зазнайства, ложной храбрости.

Совсем скверно с партийной учебой, хотя есть кружки, прорабатываются политично - экономическая дисциплины академическим курсом. И бывает, что коммунисты путают устав с программой, ЦИК с ЦК, СНК об'является как «совет народного хозяйства», советы, по мнению одного из студентов 4 -го курса, организовались в 1919-м году и т. п. Как же отдельные коммунисты могут проводить в жизнь решения Сов наркома и ЦК, если они не знают, что это за организация? Это говорит о том, что неудовлетворительно усваивается академический курс и плохо поставлена партучеба.

Не может быть члены и кандидаты партии активны в жизни решения Сов наркома, а у отдельных коммунистов индустриального за два года накопилось до 35 процентов. И ни одно лицо в институте не знает, сколько всего ударников в вузе. Так они «конкретно» «руководят» соревнованием и ударничеством, — подчеркивает т. Петин.

Низко и качество соцдоговоров и обязательств. Вот образец одного из договоров: студентки Михайлова и Зелинцева обязуются «добросовестно прорабатывать внедисциплины до полного понимания (в зале смех), посещать кружок текущей политики». И это все. Это же опошление социалистического соревнования!

Коммунисты по всему институту имеют отличных оценок успеваемости ниже среднего (у коммунистов —7,8 проц., у беспартийных — 11,3, среднее— 9,9 проц.) и неуков больше чем беспартийные. Парторганизация института в учебе авангардного положения не занимает.

Нужны большие конкретные организационные мероприятия, конкретная помощь отдельным коммунистам.

Тов. Петин указывает еще на ряд недостатков в учебно - производственной жизни института: неправильно ведется планирование (составление расписания), кафедра еще недостаточно укрепляет как основная производственная единица, плохо организовано обучение аспирантов, среди студентов мало того набора низкая рабочая и партийная прослойка, низка культурность студентов, нет конкретности в борьбе за улучшение материально- бытового положения студенчества и профессорско -преподавательского состава.

Претворять выводы комиссии по чистке в жизнь —вот основная задача партийной организации института. И эта задача нетрудная, — надо только активно и самостоятельно выполнить устав партии и, конечно, прежде всего, хорошо знать его.

Парторганизация института, — заканчивает тов. Петин, здоровая организация, и она эту задачу, несомненно, выполнит.

В. Т.

Электронная библиотека (репозиторий) Томского государственного университета
http://vital.lib.tsu.ru

ВСТРЕТИМ ОТКРЫТИЕ ПЛЕНУМА НОВОГО СОСТАВА ГОРСОВЕТА ВЫПОЛНЕНИЕМ ФИНПЛАНА

На 1 декабря финансовый план Томским районом выполнен на 73,3 процента. Попрежнему город отстает от села, и разрыв этот с каждым днем усиливается. Город выполнил план на 64,1 процента, села — на 87,8 процента.

Но, с другой стороны, на селу большое несоответствие между выполнением плана по добровольным и обязательным платежам. Если на 1 декабря план по обязательным платежам был выполнен на 89,3 процента, то по добровольным — всего на 52,2 процента.

Отстающими участками в мобилизации средств следует считать: сбор промыслового налога — 5,5 процента, добровольное страхование —7,5 процента, пай в кооперацию —49,7 процента. Платежи по займу также поступают медленно: квартальный план выполнен на 62 процента.

Значительно отстали в выполнении финансового плана сельсоветы: КИРЕЕВСКИЙ — 32 процента, БЕРЕЗОВЕЧЕНСКИЙ — 42 про., АЛЕКСАНДРОВСКИЙ — 52, КОСОГОРОВСКИЙ —33 и СЕМИЛУЖЕНСКИЙ — 42 процента.

До открытия пленума осталось 15 дней. Комсорги, финансовый актив должны напрячь все силы и заняться досрочного выполнения плана мобилизации средств.

26 КУСТ БОРЕТСЯ ЗА ВЫСОКИЕ ПОКАЗАТЕЛИ

Ударный куст № 26 план 4 квартала по мобилизации средств к 1 декабря перевыполнил на 32 процента.

Отлично работает комсод дома колхозника, во главе с председателем т. Гостиновым. Достаточно указать, что в этом квартале план прошлых займа по наличный расчет он выполнил на 600 процентов, охватил страхованием жизни весь коллектив, сумел в сред нем на 1-е декабря выполнить план на 110 процентов.

Коллектив Заготзерно, который шел за хвостом всего куста, в последние дни добился перелома в лучшую сторону. С 39 процентов (на 19 ноября) к 1 декабря выполнение плана состави лает 159 процентов. Теперь комсод Заготзерно должен закрепить достигнутые успехи и бороться за более лучшие показатели к районному финансовому слету. Возможностей к этому у коллектива много.

Передовым коллективом куста является так же средняя шк. № 2. Уже ночевный по сберегательному делу в школе т. Бурлаков план по вкладам выполнил на 333 процента.

Отстающим надо считать коллектив рожального покоя (предкомсорга Банчинская). Здесь комсод работает так скверно, что на 1 декабря дела не смог представить сводок о ходе мобилизации средств. Не лучше положение в начальной школе № 2 (предкомсорга Дмитриенко). Коллектив школы знает об текущих стратовании, но сих пор не выбрал уполномоченный по сберегательному делу.

К.

ИЗ 14 КОЛХОЗОВ—6 ОТСТАЮЩИХ

Сводки Наумовского сельсовета по выполнению плана мобилизации средств IV квартала не что иное, как фальшивка грамота. Ни председатель сельсовета т. Соболев, ни парторг т. Першутинский до сих пор не представляют себе ясно: за что они должны бороться в этом квартале.

Несколько дней тому назад проходил пленум Наумовского сельсовета. Вместо делового обсуждения вопроса о мобилизации средств Соболев занялся пререканием с Першутинским в том, сколько же сельсовет должен еще собрать средств по займу. Оказывается, что 5 тысяч, другой настаивал на 10. На самом же деле сельсовет имеет задолженность по займу к 1 декабря в 10500 рублей. Между тем, за последнюю декаду сельсовет не собрал ни одного рубля.

Учет хода мобилизации средств поставлен скверно. Наумовский сельсовет имеет шесть отстающих колхозов. К числу их относится «14 лет Октября», в котором задолженность по всем видам платежей достигает 8500 рублей, несмотря на то, что в колхозе 105 хозяйств. Председатель колхоза Тихонов уже давно обещает «выполнить план на сто процентов», но это обещание остается только на словах. Не подействует на него и сельсовет. Юринин.

ПРИМЕР, КАК НАДО ВЫПОЛНЯТЬ ФИНПЛАН

КОМСОД ЗАВОДА «МЕТАЛЛИСТ», СОВМЕСТНО С ПАРТИЙНОЙ И ПРОФСОЮЗНОЙ ОРГАНИЗАЦИЯМИ, РАПОРТУЕТ О СВОИХ ДОСТИЖЕНИЯХ В МОБИЛИЗАЦИИ СРЕДСТВ. ФИНПЛАН 4 КВАРТАЛА ВЫПОЛНЕН К 1 ДЕКАБРЯ НА 101 ПРОЦ. ПОДПИСКОЙ НА ЗАЕМ ОХВАЧЕН ВЕСЬ КОЛЛЕКТИВ. ФИНАКТИВ ПРОДОЛЖАЕТ ВЕСТИ УПОРНУЮ БОРЬБУ ЗА ЕЩЕ БОЛЬШИЙ ПРОЦЕНТ ПЕРЕВЫПОЛНЕНИЯ ПЛАНА, ЗА ЗАКРЕПЛЕНИЕ ЗА СОБОЙ ПЕРЕХОДЯЩЕГО КРАСНОГО ЗНАМЕНИ, ЗА ПРАВО ПОДПИСИ РАПОРТА ТОВ. МОЛОТОВУ.

Секретарь парткома ФИЛИППОВ.
Председатель завкома БЕК-БУЛАТОВ.
Председатель комсода КАШИНОВ

ФИНАНСОВЫЙ ПЛАН ПО ГОРНОМУ КОЛЬСКОМУ СЕЛЬСОВЕТУ НА 28 НОЯБРЯ 1934 ГОДА ПО ОБЯЗАТЕЛЬНЫМ И ДОБРОВОЛЬНЫМ ПЛАТЕЖАМ ВЫПОЛНЕН НА 100 ПРОЦЕНТОВ.

ВКЛЮЧАЯСЬ В ФИНАНСОВЫЙ ПОХОД, РАЗВЕРТЫВАЯ БОРЬБУ ЗА ПРАВО ПОДПИСАНИЯ РАПОРТА Т. МОЛОТОВУ, КОЛЛЕКТИВ ПРИСТАНИ ОБЯЗАЛСЯ ВЫПОЛНИТЬ ПЛАН МОБИЛИЗАЦИИ СРЕДСТВ К 15 ДЕКАБРЯ, ВЫЗЫВАЯСЬ НА СОРЕВНОВАНИЕ КОЛЛЕКТИВ ТОМСКОЙ ШВЕЙФАБРИКИ.

Фото Гончарова.

Первачи «Динамовцы», занявшие первенство в соревнованиях лыжного пробега 30 ноября.

Внимание заочной подготовке педкадров

Заочный сектор томского пединститута—центральный пункт заочного обучения всего Западно-Сибирского края. Дать сотни квалифицированных педагогов для средних школ Сибири—таковы его задачи. Но действительное состояние заочного обучения ни в какой мере не обеспечивает решения этой задачи.

Из года в год повторяются одни и те же ошибки, и заочное обучение не выходит из прорыва. В текущем учебном году новым набором томского заочного сектора должно было охвачено свыше 900 заочников. Занятия должны были начаться с 1 октября. Но фактически даже на 1 декабря учащихся нового набора имеется лишь 108 человек. Занятия начались с 15 ноября, т. е. на полтора месяца позднее срока.

В чем причина провала набора? В плохой работе заочного сектора и районных отделов народного образования, не организовавших набора на местах, вследствие чего заявлений поступило половина нужного количества. У поступающих слабая подготовка. Поэтому им нет ни отсрочки. Курсы по подготовке в заочный вуз повсеместно отсутствуют. Лишь в Ленинске и Новосибирске сделаны первые попытки в организации курсов.

По сей день тянутся испытания. Не лучается так, что чуть ли не для каждого заочника учебный год начинается в особый срок. В конечном итоге это приводит к тому, что и зачетной сессии все в одно время готовы не бывают, и сессия срывается.

Учебными пособиями заочники далеко не обеспечены. Если по некоторым дисциплинам (математика, физика) обеспеченность ими достигает 90 процентов, то по литературе, истории—лишь 10 процентов.

Не все заочники имеют рабочие программы. Зачастую программы и отдельные задания ни просто не высылают. «Технически невозможно,— объясняет зав. заочным сектором тов. Евсевин.—Бумаги нехватает на всех».

Совершенно неудовлетворительно заочники обслуживаются консультациями. Из 14 консультационных пунктов работают 7-8. Не работает консультация и в самом Томске, потому что горОНО отказывается платить консультантам.

Наблюдается такое явление, как перевод заочника с отделения на отделение, что дезорганизует работу.

Совокупность этих безобразных фактов, а также и то, что заочник не чувствует долга и ответственности, обусловливают непроизводительность и низкое качество работы заочника. Каждый заочник должен сдать в месяц одну контрольную работу, то есть за последние два месяца от 413 студентов старшего набора должно было поступить 826 работ, поступило же только 114.

Июльская зачетная сессия обнаружила полную неподготовленность заочников. Из 382 студентов 1 курса явилось на сессию только 170 человек, а остальные известили о том, что не пр работали материал и просили отложить сессию, или просто промолчали. Не явившиеся на сессию 212 человек оставались на повторный семестр.

С каждым годом наблюдается все больший отсев учащихся. Путь от 1 до 4 курса усеян жертвами плохо организованной учебы. Заочников исключают за пассивность, заочники сами бросают учебу, виня ее бесплодность, и на четвертый год обучения из сотен студентов остаются десятки и единицы. Например, сейчас в томском заочном институте на втором курсе учится 23 человека, на третьем — 6 человек, на четвертом — 3 человека.

Такое положение дальше нетерпимо. Заочное обучение должно быть поставлено на должную высоту.

М. Бевзик.

В ОБЩЕЖИТИЯХ МЕТАЛЛУРГИЧЕСКОГО ТЕХНИКУМА—БЕСПОРЯДКИ

Горно - металлургический техникум включился в производственный поход по улучшению культурно- бытового обслуживания студентов.

Бригада проверила состояние двух общежитий. Общежитие по ул. Фрунзе оборудовано хорошо, недостает только чайников и вешалок. Но правила внутреннего распорядка студенты там не выполняются. Студенты днем спят на койках в верхней одежде. Соцдалистические договоры между комнатами не заключены.

В общежитии по Сибирской, 20 внутренняя обстановка очень плохая, за навесок, клеенок, железных кроватей нет, в коридорах нет освещения. У некоторых товарищей нет одеял, простыни меняются один раз в месяц. Не редко не бывает кров, истопники часто меняются, в результате чего в комнатах бывает низкая температура.

Бригада: Иванова, Терновой, Житков, Голишев.

ГНИЮТ КАРТОФЕЛЬ, ХЛЕБ, РЖАВЕЮТ МАШИНЫ

ПЕТУХОВО. В конторе колхоза «Красная волна», на скамейках и даже на заплеванном полу давно уже сидят 10 колхозников. Когда же «хозяин» показали 11 часов дня, они стали подниматься.

— Не пора ли обедать, — спросил Елисеев соседа Бирюльцева.

— Хоть и не работали, да ничего, пообедать все таки надо, — отозвался Бирюльцев.

— А не подождать ли бригадира? — предложил кто-то. — Может на кая работа найдется?

Вошел бригадир Дорошенко. Он был выпивши, и все поняли, что о работе не может быть и речи.

— Пока начальства нет, — начал развязно бригадир, — можно немного.... того.... выпить.... Работа, конечно, есть, но когда ее не было? Да и председатель, когда уезжал, то ничего не наказывал.

Побоятав еще немного, начали расходиться.

— Погода, видно, изменится, —заметил, кто-то, прислушиваясь к гулу, как скрипит от ветра поднятая платформа жнейки.

— Оно бы и молотить можно, — вставил другой, — да без председателя не стоит ли начинать?

Так проходят в этом колхозе недели и месяцы. Из 120 трудоспособных бывает занято 15—20 человек. Остальные или заблудились по избам, или ходят по деревне.

Предколхоза Дорошенко неделями не бывает в колхозе, он разъезжает неизвестно куда и зачем. Бригадиры Ефимов, Дорошенко и Старайкин, пользуясь этим, также бездействуют. А кругом преступная бесхозяйственность. Сельскохозяйственные машины и инвентарь долго стояли на улице, потом их прибрали... в огород. У жнеек и косилок даже не оплели кос. Все это ценное имущество занесено снегом, портится, ржавеет.

Семенной картофель наполовину сгнил, но его не сортируют. Один кладать голов скота стоит в открытом прогоне и редко видят корм. Ни хлеб, ни другое имущество не охраняются. 35 тысяч снопов ржи и овса в скирдах уничтожены бродячим скотом.

Работники сельсовета и политотдела МТС знают об этом. Они сами часто возмущаются преступной бесхозяйственностью в этом колхозе, но пока на здесь не изводят и виновников к ответственности не привлекают.

Дмитров.
(Каларово, колхоз «Красный сибиряк»)

„ПРОСТОЯТ НА СОЛОМЕ"

КАЛТАЙ. Булацкие взращения по пущены в колхозе «Третий год пятилетки» при распределении кормов. Для колхозного скота выделены только солома да мякина, а сено распределили уже по трудодням.

Зачинщик этого — предколхоза Трифимов. По его словам: «Колхозный скот простоит и на соломе».

Сельсовет обязан исправить эту грубую ошибку, пока не развезли сено по дворам. А председателю колхоза пора усвоить, что колхозный скот должен быть обеспечен кормами в первую очередь.

Беркин.

Колдоговор должен быть составлен по-новому

Большинство руководителей нашей промышленности и председателей фабрично -заводских комитетов, заключив коллективный договор на этот год, забыли о нем. Время шло, предприятия работали, а проверка выполнения обходных обязательств проходила от случая к случаю. Лишь в случае возникновения конфликтов извлекался договор из «архива».

До конца хозяйственного года времени осталось мало. Это время надо умело использовать для массовой проверки выполнения взятых на себя обязательств по выполнению производственной программы, производительности труда и т. п. и т. д. На ряду с этим, организовать сбор предложений в новый колдоговор.

Век стандартных, типовых договоров прошел. Новые условия управления предприятиями, повышение роли мастера на производстве, новая техника, все это требует коренных изменений в колдоговоре. Новый колдоговор должен быть мощным орудием в деле выполнения задач, поставленных перед каждым в отдельности предприятием, должен быть основным рычагом в повышении производительности труда, улучшении качества продукции и снижении себестоимости.

В новом договоре правильное отражение должно найти нормирование труда, вопросы зарплаты. В ряде предприятий нашей промышленности кто-то, — начиная с директора и кончая профгруппоргами, — по последнее то времени не уделял времени ведущим профессиям. И, несомненно, в отдельных случаях это влияло на выполнение плана. На гомельницах грузчики оставались в тени, были просто «грузчиками», о них мало заботились, им мало уделяли внимания. А как раз от работы этих грузчиков, от своевременной и полной подачи зерна в забой и зависит выполнение плана всей мельницы. Если грузчики загружают 100 тонн, то в бальцовщиках и другие рабочие больше не выработают, а станки не перемелют более 100 тонн зерна.

На Черемошинской лесоперевалочной базе от верных зависит работа всего конвейера, и в общем выполнение плана рабочими, обслуживающими этот механизм. Если возчики больше подвозят леса на конвейер, скатчики больше сваляют, конечные больше отвезут от конвейера и все заработают больше и т. д. Но это не данные получают по 5 разряду лишь в силу особых вредных условий работы. Как раз в новом колдоговоре и надо особо отметить эти вредные профессии.

Нередки еще случаи, когда зарплата повременщика и сдельщика стоит на одном и том же уровне, никакого поощрения работник - сдельщикам нет. Неограниченная сдельщина — вот основная оплата труда! Оплата мало него обслуживающего персонала, в большей части повременщиков, ниже на стоять ниже зарплаты сдельщиков.

В силу производственных условий рабочие некоторых, так называемых застойных профессий, не имеют возможности повышать свою квалификацию и переходить в высший разряд. Работая долго на одном месте, они получают такую же оплату за труд, как и вновь поступившие рабочие. В этом случае должна играть решающую роль процентная надбавка за выслугу лет.

Расчеты с рабочими, правильность этих расчетов, пред нашими работниками счетного аппарата повышенные требования: счетовод, работающий на обработке первичных документов, должен иметь определенную квалификацию с тем, чтобы устранить в будущем неправильные рабочего при подсчетах заработанных денег, которые записаны не туда, куда надо, устранить неправильное применение сдельных расценок и т. п. и т. д.

Значение правильного технического нормирования труда еще не понято некоторыми хозяйственниками. Нормы выработки—это футбольный мяч, который швыряют друг к другу и тех норук, и начальник планового отдела, и нормировщик. Эти безобразные факты имели место на лесоперевалочной базе, на фабрике культтоваров и в ряде других предприятий.

Такая безответственность с нормами выработки зачастую порождает текучесть рабочего состава. Как раз здесь и надо усилить роль расценочно конфликтных комиссий с тем, чтобы отдельные «работники» не помешали ее работы своей хлесткой резолюцией «в приказ» и т. д. Таких руководителей надо привлекать к ответственности за нарушение трудового законодательства.

Отдельные работники профорганизаций занимаются «халтурой» средств по культфонду. Они делают намеренное преступление. Это тоже не должно ускользнуть от внимания при проверке выполнения колдоговоров.

Все эти вопросы приобретают сейчас особое значение. Проверка старых колдоговоров, успешная подготовка и проведение колдоговорной кампании в новом хозяйственном году, есть большая задача для наших работников.

К. Гамин.

Требуем ответа

По постановлению ЦК ВЛКСМ от 20 ноября, «легкая кавалерия» оргкомитета ВЛКСМ индустриального института включилась во всесоюзный рейд «легкой кавалерии» по проверке состояния культурно - бытовых учреждений.

При проверке работы и санитарного состояния столовых индустриального института выявлен целый ряд безобразных фактов, требующих немедленного устранения.

В ударной столовой № 1 работа поставлена совсем не по-ударному. Санитарное состояние неудовлетворительное, в чем горсанскомиссия, очевидно, не знает, так как в столовых она не бывает. Нет ларей для муки и крупы. Нет крюков для подвешивания мяса. Капуста и морковь хранятся на полу. На складе из-за тесноты все продукты свалены в кучу. На муку стоит перед в драных бумажных коробках.

Обслуживающий персонал столовой не весь прошел медицинский осмотр. Нехватает умывальников и полотенец, а мыла совсем нет для работников столовой. Что касается умывальников для столующихся, то об этом никто не думает. Халатов нехватает.

Посуда моется плохо. В столовой № 2 (студгородок) отводные трубы для мойки соединены с канализационной трубой от уборной, и часто нечистоты из уборной бьют фонтаном в мойку, ополаскивая посуду. Такой факт был при дежурстве студента Даниловa, и только 23 ноября сделали отдельный трубопровод.

Кухонный инвентарь требует обязательного ремонта (подушки и т. д.) или совершенной замены.

Приготовление блюд недоброкачественное. Например, в супе, как правило, попадаются очистки, нередко сырой картофель и даже иной раз облитый керосином.

Наблюдается упорное однообразие блюд по содержанию, хотя в меню пестрят очень часто новые иностранные названия.

Хочасть и администрация столовых с очередями уже свыклись. В ударной столовой, чтобы пообедать, нужно пройти четыре очереди: у раздевалки, у кассы, за получением ложки и в ожидании обеда. На это уходит полтора-два часа. Это говорит о недостаточной пропускной способности столовых. Речь в прошлом году, до слияния институтов, было 5 столовых, а сейчас только 3, несмотря на то, что людей еще прибавилось. Между тем, в ударной столовой кто пусто ет.

Имеют место хищения продуктов (уборщица Сальникова была задержана на дежурными с маслом), хищения дров, которые, кстати сказать, из-за халатности хозчасти, не заключившей договор с горгоном, покупаются на рынке, и хищения денег (кассирша Елагина — 218 рублей).

До сих пор не установлен твердый контингент столующихся. В ударной столовой обедают вместе с ударниками и очень много не ударников. Этим самым смазываются привилегии для ударников.

Администрация ударной столовой занялась «изобретательством». Она делала самовольно накидку на более ходовые блюда (суп, пюре, каша), мясные блюда пускала дешевые.

Официантки не знают определенного своего места, вследствие чего отдельные столы долго не обслуживаются.

Политмассовая работа среди работников столовых не проводится, несмотря на то, что среди рабочих столовой есть большая тяга на учебу.

Столовая комиссия и выделенные для политмассовой работы студенты почти не работают, а профком еще не удосужился проверить их. Вот целый ряд серьезных недостатков в безобразий, с которыми дальше нельзя мириться. Коммунисты на хозчасти решения общеинститутского собрания в жизнь не проводят.

Мы спрашиваем:

Товарищи из горсанскомиссии, — когда вы удосужитесь заглянуть в столовую индустриального института?

Тов. Зайцев, Трощенко и администрация столовых — когда вы сделаете столовые действительно способными ми цехами индустриального вуза?

Общественность института требует этого от вас.

«Легкая кавалерия»: МАЛЮЧКОВ, СИНЕНКО.

ОТ РЕДАКЦИИ: О безобразной работе столовой № 1 в редакцию одновременно поступила корреспонденция тов. Соколова. Кроме этого, он в корреспонденции сообщает о нечестной работе поваров: Калинка, Зайковского, и Медникова. Редакция требует немедленно принятия мер лично со стороны директора и секретаря парткома института.

РАЗЪЯСНЯЕМ ПОЛОЖЕНИЕ ОБ ОРГАНИЗАЦИИ ТРУДА В КОЛХОЗНЫХ МОЛОЧНО-ТОВАРНЫХ ФЕРМАХ

Беседа четвертая

«На племенных фермах труд телятниц - скотниц по уходу за молодняком и пастухов телят и молодняка оценивается в зависимости от прироста живого веса телят и молодняка.

Оплата труда колхозников, обслуживающих телят и молодняк, по приросту живого веса допускается и на тех молочно товарных фермах (не племенных), где она уже применяется и дает хорошие результаты по выращиванию приплода.

На всех прочих молочно - товарных фермах труд телятниц, скотниц по уходу за молодняком и пастухов телят и молодняка оценивается в зависимости от количества сохраненных и выращенных телят и молодняка, с обязательным учетом их резвости и упитанности.

Для установления сдельщины по приросту живого веса правление колхоза, при участии зоотехника, или техника животноводства, в начале года определяет нормы средне - суточного прироста живого веса телят и молодняка, в зависимости от породы, пола и возраста и одновременно утверждает расценки за килограмм прироста», исходя из норм, приводимых ниже для каждой группы работников (телятниц, скотниц по уходу за молодняком, пастухов молодняка и телят).

«Телятница обслуживает 25 телят с момента получения теленка от скотницы - доярки и до годовалого возраста. Из этого количества телят для ввода быть телят молочного периода на доращиванием воспитанием не более 15 голов. На фермах, где пастбища для телят расположены в непосредственной близости от усадьбы фермы, телятницы должны пасти обслуживаемых ими телят».

НА ПЛЕМЕННЫХ МОЛОЧНО - ТОВАРНЫХ ФЕРМАХ ТЕЛЯТНИЦЕ ТРУДОДНИ НАЧИСЛЯЮТСЯ ТАК. За каждый килограмм прироста живого веса закрепленной за телятницей группы телят молочного периода, при плановом задании по средне-суточному приросту каждого теленка в 300 граммов, телятнице начисляется 0,11 трудодня. Следовательно, телятница будет начислено 0,825 трудодня. (7,5 X 0,11=0,825).

Второй случай. Каждый из 25 обслуживаемых телятницей телят дает средне-суточный прирост живого веса 800 граммов. Значит, все телята дадут средне - суточный прирост в 20.000 граммов, или 20 килограммов. Нам известно, что согласно положения, за каждый килограмм прироста живого веса закрепленной за телятницей группы телят молочного периода, при плановом задании по средне-суточному приросту каждого теленка в 800 граммов, телятнице начисляется 0,05 трудодня. Следовательно, телятница будет начислено Один трудодень (20 X 0,05 = 1).

НА НЕПЛЕМЕННЫХ МОЛОЧНО - ТОВАРНЫХ ФЕРМАХ ТРУДОДНИ ТЕЛЯТНИЦЕ НАЧИСЛЯЮТСЯ СЛЕДУЮЩИМ ОБРАЗОМ. За уход и выращивание каждого теленка до трехлетнего возраста, в зависимости от развития и упитанности в месяц от 1,5 до 1,7 трудодня; за уход и выращивание каждого теленка от 3-месячного возраста до года, в зависимости от развития и упитанности в месяц от 1,0 до 1,1 трудодня. Если на ферме принят порядок выращивания скотницами - доярками, особых телятниц не выделяется, а трудодни за выращивание телят начисляются скотницам - дояркам.

При условии сохранения всех закрепленных за телятницей 25 телят до 6-месячного возраста, она получает, в порядке премии, одного теленка.

Скотница по уходу за молодняком обслуживает 30 голов.

НА ПЛЕМЕННЫХ МОЛОЧНО - ТОВАРНЫХ ФЕРМАХ ТРУДОДНИ ЕЙ НАЧИСЛЯЮТСЯ ТАК. За каждый килограмм прироста живого веса, при плановом задании по средне-суточному приросту каждой головы молодняка в 300 граммов — 0,10 трудодня, в 400 граммов — 0,08 трудодня, 500 граммов — 0,07 трудодня, 600 граммов — 0,06 трудодня, 700 граммов — 0,05 трудодня, 800 граммов — 0,05 трудодня.

Зачищик этого — предколхоза Трифимов. По его словам: «Колхозный скот простоит и на соломе».

Сельсовет обязан исправить эту грубую ошибку, пока не развезли сено по дворам. А председателю колхоза пора усвоить, что колхозный скот должен быть обеспечен кормами в первую очередь.

Беркин.

„ПРОСТОЯТ НА СОЛОМЕ"

КАЛТАЙ. Булацкие взращения по пущены в колхозе «Третий год пятилетки» при распределении кормов. Для колхозного скота выделены только солома да мякина, а сено распределили уже по трудодням.

Зачищик этого — предколхоза Трифимов. По его словам: «Колхозный скот простоит и на соломе».

Сельсовет обязан исправить эту грубую ошибку, пока не развезли сено по дворам. А председателю колхоза пора усвоить, что колхозный скот должен быть обеспечен кормами в первую очередь.

Беркин.

„ПРОСТОЯТ НА СОЛОМЕ"

КАЛТАЙ. Булацкие взращения по пущены в колхозе «Третий год пятилетки» при распределении кормов. Для колхозного скота выделены только солома да мякина, а сено распределили уже по трудодням.

Зачищик этого — предколхоза Трифимов. По его словам: «Колхозный скот простоит и на соломе».

Сельсовет обязан исправить эту грубую ошибку, пока не развезли сено по дворам. А председателю колхоза пора усвоить, что колхозный скот должен быть обеспечен кормами в первую очередь.

Беркин.

Электронная библиотека (репозиторий) Томского государственного университета
http://vital.lib.tsu.ru

БЕЗРАБОТНЫЕ В НЬЮ - ЙОРКЕ.

В восточной части Нью-Йорка муниципальная ночлежка предоставляет ежедневно ночлег 2200 бездомным. Кроватей всего 1100 на каждой спит двое. Матрацев не полагается.

На снимке: Очередь у входа в ночлежку, — места в ней занимаются еще днем.

ВНЕШНЯЯ ПОЛИТИКА ФРАНЦИИ

Речь мининделла Лаваля в палате депутатов

ПАРИЖ. — Французская палата депутатов приступила к обсуждению бюджета министерства иностранных дел. После принятия предложения об увековечении памяти Барту, палата заслушала заявление мининдела Лаваля о внешней политике Франции.

Указав, что интересы Франции совпадают с интересами мира, подчеркнув, что положение в Европе вызывает беспокойство, Лаваль заявил, что он стремится к тому, чтобы Франция приняла самое широкое участие в работе по международному умиротворению путем прочной организации мира, необходимой теперь более, чем когда либо.

Отметив, что переговоры между Францией и Италией развиваются в удовлетворительных условиях, Лаваль указал, что эти переговоры не отвечали бы большинству их целям, если бы они не обеспечили всех гарантий для сближения между Италией и Малой Антантой, собственно Югославией, так как, по словам Лаваля, «ничего не может подорвать верность Франции в отношении союзников».

Сказав, что эти переговоры, обеспечивая независимость Австрии, должны привести к соглашению, которое способствовало бы полному упрочению мира в этой части центральной Европы, Лаваль одновременно указал, что обсуждаются условия для заключения пакта взаимной помощи, который дал бы аналогичный результат и в восточной Европе «Я должен подчеркнуть, заявил Лаваль, что в этих переговорах Франция не преследует собственных целей. Мы не имеем задних мыслей, или темных замыслов. Мы пригласили все государства, преследующие те же цели, присоединиться к этой политике умиротворения, не заботясь ни о внутренней политике, ни о политическом строе этих стран. Мы никого не исключаем, наши действия, направленные к достижению мира, не могут рассматриваться как агрессивный шаг, направленный против какой -ли бо страны».

Далее Лаваль указал, что единственным критерием миролюбия той или другой страны должны явиться сохранение нынешних территориальных границ. «Всякий, кто помышляет перенести хоть хотя бы один пограничный столб, нарушает мир в Европе».

Касаясь ССР, Лаваль заявил: «Трудно сказать, как далеко нас заведет активная политика, которую мы ведем вот уже некоторое время с советским правительством? С другой стороны, спрашивают, не думаем ли мы вести всю нашу политику с Германией? Хотят сомнения в преемственности и цельности нашей внешней политики. Наша единственная позиция сводится к следующему: занятые работой по обеспечению международного затишья — начиная, мы не намерены заменить это сотрудничество какими бы ни было двухсторонними соглашениями. СССР полностью согласен с нами в понимании существа коллективного мероприятия, инициатива, которого принадлежит ему наравне с нами. Франко-советская солидарность должна осуществляться открыто на пользу всем интересам упрочения мира восточной Европы.

Что же касается Германии, то ей уже было предложено и еще будет предложено участвовать в пакте взаимной помощи на тех же условиях, как и другим странам. Этот пакт обеспечит Германии такие же гарантии, какие она даст другим странам, участникам пакта».

«Канцлер Гитлер,— заявил далее Лаваль,— утверждает, что он желает мира. Мы требуем, чтобы он претворил в дела свои слова путем присоединения к политике, которую мы ведем в центральной Европе».

Выразив далее удовлетворение по поводу сближения балканских стран с Малой Антантой, Лаваль указал, что усиление вооружений Германии, нарушение ее мирных договоров возбуждают беспокойство и Англии, как об этом свидетельствуют прения в палате общин.

«Мы не намерены никоим образом не примиряться с фактическим положением, созданным для нас вооружениями Германии, продолжал Лаваль, но уклоняться от обязанностей, возлагаемых на нас этим фактом. Но мы хотим верить, что Германия, заявляющая о своем стремлении к миру, пойдет, что, отказываясь примкнуть к этой политике сотрудничества, к которой она приглашена всеми, она только усугубит перед остальными странами свою моральную ответственность».

Далее Лаваль перешел к вопросу о Саре. Он заявил: «Саарский вопрос должен быть разрешен нормально и удовлетворительно для обеих стран. Мирными договорами этот вопрос поставлен в международную плоскость, в этой плоскости он и должен остаться». Лаваль считает, что от Германии зависит проведение в нормальных условиях плебисцита (всенародного опроса) в Саарской области. Франция заранее подчиняется результатам плебисцита, желая только, чтобы действительно было обеспечено свободное тайное голосование.

Франция торжественно, заявляет, что она заботится лишь о том, чтобы не было сделано ничего противного международным установлениям и разделам существующих договоров, касающихся саарского вопроса. Но если порядок в Саре будет нарушен, то Франция готова выполнить все свои международные обязательства и потребует, чтобы и другие страны совместно обеспечили выполнение полицейских функций».

МЕЖДУНАРОДНАЯ ХРОНИКА

БЕРЛИН. Прения в английском парламенте произвели самое удручающее впечатление на германскую печать. «Прискорбно, пишет «Берлинер тагеблатт», что Болдуин на одном месте именовал на сочувствие германскому требованию о равноправии, которое прежде вполне признавалось с английской стороны в противоположность французам».

НЬЮ-ЙОРК. Председатель агентства «Юнайтед пресс» Карл Виккель устроил прощальный обед в честь за решившего телеграфным агентством СССР Долженко возвращающегося в Советский Союз. На обеде присутствовало много видных деятелей газетного мира, представители финансовых и промышленных кругов.

НЬЮ - ЙОРК. По сообщению агентства «Ассошиэйтед Пресс», боливийские войска задержали прибывшего на фронт президента Боливии Саламанку. Избранный недавно, но еще не вступивший в должность новый президент Боливии Тонайс, а также военный министр арестованы в Лапасе главном городе Боливии. Вице - президент Боливии Тетадо Сервано захватил власть.

В ЯПОНИИ

ПРЕНИЯ В ПАРЛАМЕНТЕ О ВНЕШНЕЙ ПОЛИТИКЕ КАБИНЕТА ОКАДА

ТОКИО, 1. Открылась чрезвычайная сессия японского парламента. Заслушав доклады премьер-министра Окада об общей политике, Хирота—о внешней политике, Такахаси—о мерах помощи районам, пострадавшим от стихийных бедствий.

Речь Окада продолжалась 10 минут. Он не затронул никаких крупных вопросов, ограничился указанием, что после образования нынешнего кабинета была опубликована правительственная декларация, что поэтому теперь достаточно ограничиться изложением цели чрезвычайной сессии, созванной для рассмотрения мероприятий по оказанию помощи районам, пострадавшим от стихийных бедствий.

После речей Окада, Хирота и Такахаси в обеих палатах начались запросы. Чаи парламентской группировки «довакай» Ивато в своем запросе затронул появившиеся в последнее время в печати сведения о пытках и истязаниях, применяемых к обвиняемым по делу о злоупотреблениях тайваньского банка (это дело в свое время привело к падению кабинета Санто). Ответа на запрос Ивато не последовало.

В нижней палате запросы начались с выступления официального представителя «сейюкай», бывшего министра земледелия Ямамото, пространно критиковавшего речь Окада «расплывшуюся с действиями кабинета». Ямамото, в частности, сказал: «Правительство весьма медленно действовало в области оказания помощи районам, пострадавшим от стихийных бедствий. Ямамото также обвинил правительство в «бедственности» в связи с затруднениями, возникшими при принятии решения о реформе японских органов в Манчжурии.

Перейдя к вопросу о внешней политике, Ямамото заявил, что Япония должна была об'явить о расторжении вашингтонского договора до начала лондонских морских переговоров. Одобрив в основном японскую внешнюю политику в отношении Китая, Ямамото утверждал, что японское правительство не осуществляет достаточного контроля над действиями японских представителей в Китае. Указывают, что в правительственных кругах уповетворены умеренным тоном речи Ямамото, являющимся официальным представителем «сейюкай» и считают, что сессия пройдет без всяких затруднений для кабинета.

ВЫСТУПЛЕНИЯ ПАРТИЗАН В МАНЧЖУРИИ

ХАБАРОВСК. 28 ноября. По сообщению из Харбина, японо - манчжурская печать публикует официальные данные о численности «бандитских» выступлений в Манчжурии в сентябре этого года, а также о числе жертв при подавлении этих выступлений.

По этим данным, в четырех провинциях Манчжоу-го (Мукденской, Гиринской, Хейлунцзянской и Хейкейской в сентябре насчитывалось свыше 88 тысяч «бандитов», предпринявших под руководством 1009 главарей 1706 выступлений. Во время подавления было убито 1188 «бандитов» и 137 участников карательных экспедиций. Как известно, японо - манчжурская пресса об'являет под понятием «банди тизм» все вооруженные выступления против японо-манчжурских властей.

ШАНХАЙ, 1. По данным центрального сельскохозяйственного института в Нанкине, в текущем году урожай риса в Китае составляет 60 проц. нормального урожая, гаоляна 61 проц., проса 64 процента, маиса 61 процент, соевых бобов 56 процентов, картофеля 63 процента.

ИНОСТРАННАЯ ПЕЧАТЬ О РЕШЕНИЯХ ПЛЕНУМА ЦК ВКП(б)

БЕРЛИН, 1. Сообщение о пленуме ЦК ВКП(б) в части отмены хлебных карточек и преобразования политотделов перепечатано всеми германскими газетами. «Бельшие Цейтунг», комментируя решение ЦК, пишет: «Следует признать, что коллективизация, охватившая теперь 90 процентов посевной площади, существенно облегчила государству заготовку хлеба».

ЛОНДОН, 1. Комментируя сообщение об отмене карточной системы по хлебу и некоторым другим продуктам в Союзе ССР, корреспондент «Тайнс» замечает, что «все это мероприятие имеет все данные для успешного проведения, может упростить и улучшить финансовую и экономическую жизнь в Советском Союзе».

ВАРШАВА, 1. Сообщение о постановлении пленума ЦК произвело большое впечатление в Польше. Польская печать помещает на видном месте телеграмму о решении ЦК. Ряд газет рассматривает это постановление, как коренной сдвиг в хозяйственной жизни СССР.

ТОКИО, 1. Газеты «Цугай Огоиго», «Асахи», «Ниши-Ниши» приводят краткое содержание решений пленума ЦК ВКП(б). Газеты отмечают, что «успехи политики в области сельского хозяйства, победа колхозного строя дали возможность СССР отказаться от хлебных карточек».

ЭКСПЛОАТАЦИЯ ТРУДА ПОДРОСТКОВ В АНГЛИИ

ЛОНДОН. 29. Газета «Дейли экспресс» помещает сообщение своего корреспондента об эксплоатации труда подростков на английских предприятиях. Расследованиями, проведенными фабричными инспекторами, пишет корреспондент, установлено, что одни мальчики подростки на красильном предприятии проработали 166 с половиной часов в течении 11 дней, в среднем почти 14 с половиной ежедневно. Девочки и мальчики в возрасте 14-15 лет в восточных районах Англии работают в ночных сменах, при чем их рабочее время значительно превышает установленный законом рабочий день. В ряде случаев в лондонах фабричных инспекторов указывается, продолжает корреспондент, что подростки работают с 8 часов утра до 12 часов ночи. На одном предприятии в течении нескольких недель подростки до 18 лет работали с 7 часов утра до 8 часов вечера ежедневно. В Бирмингеме один мальчик подросток работал даже по 19 часов в сутки. По сообщению корреспондента, фабричный инспектор обнаружил, что одна девушка работала ежедневно, в условиях напряженной работы, по 15-18 часов в сутки.

ОТОВСЮДУ

ПАРИЖ, 1. Во время тренировочного полета погибла известная французская летчица Элли Буше, установившая ряд мировых рекордов.

— — —

НЬЮ-ЙОРК, 1. По сообщению агентства «Юнайтед-Пресс» заявившийся пост президента в Боливии Сорсано организовал колоссальное правительство из представителей различных буржуазных группировок.

ФИЗКУЛЬТУРА

Открываются катки

Каток горпрофсовета открывается 5 декабря. На катке оборудована раздевальня на 800 человек. Коньков для проката недостаточно, имеется лишь 20 пар коньков. Каток будет работать с 4 часов. Входная плата — 50 коп. Будут продаваться также сезонные билеты: для студентов 10 рублей, для членов профсоюза 15 рублей.

Каток «Динамо» открывается 6 декабря. При катке оборудованы две теплых раздевальни, буфет. Значительно увеличено освещение, установлено несколько репродукторов. Вводится прокат коньков, которых имеется 110 пар. Есть детская катушка, предполагается построить карусель.

С 3 до 5 часов дня каток будет предоставляться для детей и школьников.

ЛЫЖНЫЙ ТРАМПЛИН В ЦЕНТРЕ ГОРОДА

В конце типографского переулка, на спуске к Заисточью, «Динамо» обсуждает высокий лыжный трамплин. Земляные работы в основном уже закончены. С 15 декабря трамплин будет пущен в эксплоатацию.

ЛЫЖНАЯ ФИНАНСОВАЯ ЭСТАФЕТА

Томский городской совет физкультуры включился в краевую финансовую эстафету имени краевого с'езда советов. Для участия в эстафете выделяется 35 лучших лыжников. В ещё голой день 6 декабря в Томске будет дан старт. Лыжники пойдут по заранее выработанному маршруту по всем селам Томского района. Эстафета продлится в районе до 15 декабря.

18 декабря она на этих лыжных бригад с рапортом Томского горсовета выйдет в Новосибирск через Тайгу и станцию Болотную. В Новосибирске лыжники должны быть к 24 декабря.

ИНТЕРЕСНЫЙ ПРИПЛОД

В деревне Каменка, Карбышевского сельсовета, Томского района, у колхозника Ткаченко М. М. в 1934 году от двух овец и коровы получился очень интересный приплод: корова принесла двух телят, которых себя и посейчас прекрасно чувствуют.

Две овцы принесли по одному двух головному ягненку, при чем, на одной из голов одного ягненка было четыре глаза. Другие головы нормальны.

Третьяков С. Г.

Поправка

В помещенной заметке, во вчерашнем номере газеты: «Халдеевские ударницы» по технической недосмотру, в начале заметки, вкралась ошибка. Начало заметки должно читаться так: «Многие колхозы и единоличные хозяйства до сих пор сдачу маслосемян и льна, по существу, не начинали. Колхозами план сдачи семян льна и конопли выполнен лишь на 2,9 проц. единоличниками — на 22,7 процента, план по льноволокну колхозами выполнен на 20,8 процента и единоличниками на — 17,5 процента и т. д.

СЕГОДНЯ, в 7 часов вечера, в помещении редакции газеты „КРАСНОЕ ЗНАМЯ"
созываются отраслевые совещания
РЕДАКТОРОВ стенгазет и МНОГОТИРАЖЕК
всех предприятий, торгово-кооперативных, учрежденческих организаций и учебных заведений
Парторганизациям и фабзавкомам обеспечить своевременную явку.

О ВЗИМАНИИ В 1935 ГОДУ РЕНТЫ И МЕСТНЫХ НАЛОГОВ И СБОРОВ НА ТЕРРИТОРИИ г. ТОМСКА И ТОМСКОГО РАЙОНА

ПОСТАНОВЛЕНИЕ ТОМСКОГО ГОРОДСКОГО СОВЕТА ОТ 23 НОЯБРЯ 1934 ГОДА

(ПРОДОЛЖЕНИЕ, НАЧАЛО СМ. № 247 ОТ 3 ДЕКАБРЯ).

V. НАЛОГ СО СКОТА.

1. Налог со скота, за исключением лошадей, взимается только в гор. Томске и поселку Самуське и при том только со скота, принадлежащего частным физическим и юридическим лицам.

2. Скот, принадлежащий обобществленному сектору, налогу не подлежит.

3. Устанавливаются следующие ставки налога со скота в год:

А. ГОРОД ТОМСК.

а. с головы крупного скота, принадлежащего рабочим и служащим и приравненным к ним лицам—15 рублей;

б. Тоже прочим владельцам—20 рублей.

Б. РАБОЧИЙ ПОСЕЛОК „САМУСЬ"

а. с головы крупного скота, принадлежащего рабочим и служащим и приравненным к ним лицам—6 рублей;

б. Тоже прочим владельцам—8 рублей.

VI. Налог с посетителей публичных зрелищ и увеселений.

1. Налог с посетителей публичных зрелищ и увеселений взимается как в г. Томске и рабочем поселке Самуське, так и в сельской местности Томского района.

2. СТАВКИ НАЛОГА

Категория зрелищ и увеселений.	Группы по обложению. I группа	II группа
а. Драматические, оперные (в том числе комическая опера), балетные театры, спектакли, концерты, художественные и иные пьесы, лекции, диспуты, доклады, общественные гуляния в садах	10 проц. цены билета 15 проц.	5 проц. цены билета 5 проц.
б. кинотеатры, кинотеатральные представления утра	20 проц.	5 проц.
в. спортивные состязания (вошедшие для спорта, катки, лыжные станции и т. п.), общественные игры, цирки, эстрады, механические театры, аттракционы, карусели, качели, зверинцы и аквариумы	25 проц. 60 проц.	10 проц. 30 проц.
г. зрелища всякого жанра, оперетты, фарсы, водевили, легкие комедии, миниатюры, скетчи, буффо и т. п.	30 проц.	10 проц.
д. бега, скачки и т. п. состязания	40 проц.	10 проц.
е. маскарады, танцевальные вечера в зрелища легкого жанра со столовыми	50 проц.	10 проц.
ж. кинематографы	10 проц. цены билета	10 проц. цены билета

ПРИМЕЧАНИЕ: 1. По ставкам второй группы подлежит обложению посетители отдельных зрелищ, имеющих воспитательно-просветительный характер, лекции и доклады научного значения, открытых публичных зрелищ и развлечений, устраиваемых профессиональными союзами и их органами, организациями рабочих и служащих и их клубами, а также зрелищ и увеселений, обозначенных в Положении о Всесоюзном Ленинском коммунистическом союзе молодежи, обществах содействия на водах, Всероссийским Обществом Красного креста и Красного полумесяца, государственным об'единением музыкальных, эстрадных и цирковых предприятий ГОМЕЦ.

2. Из всех поступлений местного налога с посетителей публичных зрелищ и увеселений 36 процентов передается в ведомство РОКК.

3. Неоднократное взимание налога возрастается в постоянных зрелищных и увеселительных предприятиях на их администрацию, а при разовых постановках на администрацию предприятия или устроителя их.

4. Устроители разовых и гастрольных зрелищных постановок и увеселений, а равно зрелищные и т. п. предприятия, принадлежащие частным лицам, представляют в ГорФО не позднее, чем за 3 дня до начала спектакля или зрелища, заявление о разрешении для регистрации и взимания. Уклонение от регистрации билетных книжек приравнивается к допущению посетителей без взимания налога.

5. За нарушение настоящих правил и штрафы, налагаемые за нарушение настоящих правил, вносятся постоянными зрелищными предприятиями, а также и устроителями разовых зрелищ не позднее 2-х дневного срока со для каждой постановки или увеселения в налоговом инспекторе.

6. В случае задержки взысканного налога в своей кассе сверх указанного срока, не позднее 2-х дней, виновные лица или ответственные распорядители разовых постановок подлежат штрафу до 50-ти рублей.

7. Ответственные распорядители билетных зрелищ и увеселений и руководители предприятий, допустившие выпуск билетов без взимания с них налога, подвергаются налогу в удвоенном и меньшем, чем следует размере, подвергаются штрафу до 30 кратного размера, не уплаченной или недоимочной суммы налога.

8. При систематическом (свыше 2-х раз) допущении посетителей без взимания налога или с уплатой его в неполном размере, а равно уклонении от регистрации билетов, виновные в этом лица привлекаются ГорФО к судебной ответственности.

VII. Сбор с лиц, лишенных права быть сельисполнителями.

1. Взимается сельсоветами с граждан, которые не могут быть приняты к месяцу обложения в сельисполнители на основании постановления 3 постановления ВЦИК и СНК от 10-го мая 1932 г. «О сельских исполнителях» и, при том, лишь в тех сельских местностях, где введены сельские исполнители.

2. Ставка сбора взимается в размере:

а. с граждан, приравненных к уплате Единого сельсконалога на сельхозпродукт 15 проц. от ставки ЕСХН, исчисленного со двора (хозяйства), к которому принадлежит плательщик, но не менее 7 руб. 50 коп.;

б. с граждан, приравненных к уплате подоходного налога на сельхозпродукт 10 проц. от ставки подоходного налога, но не менее 7 руб. 50 коп.;

в. с граждан, не приравненных ни к сельсконалогу, ни к подоходному налогу—7 руб. 50 коп.;

г. с граждан, приравненных одновременно к к сельсконалогу и к подоходному налогу—7 руб. 50 коп. Сборы с граждан, приравненных ко сельсконалогу и подоходному налогу, обязанных сельсоветами и подоходным налогом по таблице для исчисления сельсконалога.

ПРИМЕЧАНИЕ: 1. Увеличение ставки налога взимается при условии возрастания в дворе или хозяйстве, к которому принадлежит плательщик, обязанности в течение 3 месячного срока. В тех случаях, где срок отбывания сельским исполнителем своих обязанностей установлен менее 3-х месяцев—сбор взимается в размере четверти арифметических ставок за каждый дня неполных, 2. Взимание сборов производится в начале каждого года по мере выявления круга лиц, для которых поступает в данном году очередь для несения обязанностей сельисполнителей.

3. Если в течение года (в) применяется к каждому, входящему в состав одного и того же двора (хозяйства) или же к составу одной и той же проживающей совместно семьи, сбор взимается только с первых трех привлеченных к этому сбору лиц, с освобождением от него остальных.

VIII. РЕГИСТРАЦИОННЫЙ СБОР С ВЛАДЕЛЬЦЕВ СОБАК.

Регистрационный сбор с владельцев собак, взимается только в гор. Томске в размере:

а. с лиц наемного труда и работников в общих мастерских кустарно промышленных артелей, в размере одного рубля. Тоже с лиц, занятых об'единениями инвалидов.

б. со всех остальных владельцев собак—10 руб. за собаку в год.

IX. Сбор с лиц, участвующих в игре с тотализатором на государственных ипподромах.

1. Сбор взимается в гор. Томске в виде крупной надбавки к плате, взимаемой за участие в игре, в размере 5 проц. этой платы.

2. Взимание сбора производится в порядке, установленном для взимания налога с посетителей публичных зрелищ и увеселений.

X. Местный разовый сбор с торговли на базарах, станциях пристанях, пристанях и тому подобных местах.

1. К уплате сбора привлекаются колхозники и единоличные трудящиеся крестьяне, производящие на базарах, на станциях, пристанях и т. п. местах торговлю продуктами своего хозяйства.

2. Ставки разового сбора в день торговли устанавливаются:

а. для колхозников и единоличных трудовых крестьян.

При торговле с воза.	1-00
С головы крупного скота	0-25
С головы мелкого скота	0-50

б. ДЛЯ ПРОЧИХ ЛИЦ.

При торговле на рынке с рук, ботков и т. п.	3-00
При торговле вне рынка с рук, ботков и т. п.	2-00
При торговле с тележек и возов	5-00

3. От уплаты разового сбора освобождаются:

а. колхозники, единоличные трудовые крестьяне, продающие сухую птицу, яйца, масло молоко и сыр;

б. лица, продающие с рук или земли подержанные вещи своего домашнего обихода;

в. лица, уплачивающие арендную плату за место на рынке.

4. Ставки сбора, взимания, освобождения от уплаты сбора, ведения и порядок взимания сбора и о порядке обжалования неправильных действий сборщиков, должны быть вывешены на видном месте на всех базарах, площадях, станциях, пристанях и т. п. местах, где взимается сбор.

XI. ЛЬГОТЫ И ИЗЪЯТИЯ.

В соответствии с действующими законодательными по ренте и местным налогам и сборам, предоставляются следующие льготы и изъятия:

1. От взимания ренты освобождаются следующие земли:

а. под кладбищем;

б. под заповедниками, стрельбищами, полигонами, аэродромами и последними площадками, находящимися в ведении или пользовании Народного Комиссариата по Военным и Морским делам;

в. предоставленные транспорту на основании положения о землях, предоставленных транспорту;

г. под строениями с принадлежащими к ним дворовыми местами, которые заняты государственными учреждениями, содержимыми в счетах порядке до обобществления по местному бюджетам, если эти строения не используются путем сдачи в наем;

д. Земли, замощенные, занятые колонками и зеленой зональной станцией;

е. под зеленными, сенными, пастбищными и рыбоводными, государственными электрических станций, а равно под телефонным, телеграфными столбами и другими техническими сооружениями Народного Комиссариата Почт и Телеграфов;

ж. под строениями с принадлежащими к ним дворами, садами, которые заняты учреждениями, убежищами и лечебными заведениями, домами отдыха, детдомами и школьными и внешкольными учреждениями кооперативных и общественных организаций;

з. под строениями с принадлежащими к ним дворами, которые заняты:

1. находящиеся в пользовании военных служащих-красноармейцев, радового и младшего начальствующего состава сухопутной и морской пограничной службы и военно-политического среднего, старшего и высшего надзорного начальствующего состава, а также семей этих лиц, в случае, указанных в кодексе о льготах для военно-служащих и военнообязанных рабоче-крестьянской Красной Армии и их семейств;

2. под дворами Труда и под строениями, занятыми профессиональными организациями, рабочими клубами и домами крестьянина;

3. под строениями, занятыми промышленными предприятиями, приведенными в установленном порядке в состояние консервации, если занятые ими земельные участки или выделенные на них постройки не используются для каких-либо постоянных предприятия владельцев;

4. под строениями, занятыми предприятиями, земельные участки которых, используемые учреждениями и предприятиями для выделения новых строений со дня начала строительных работ до истечения трех лет со дня окончания строительства;

5. участки, сданные по договорам застройки под выделение новых строений со дня отвода участка до истечения 3-х лет со дня выделения строений;

6. участки отведенные жилищно-строительным товариществам рабочих и общественно-полезным и бесплатное пользование, для выделения новых строений со дня отвода до истечения трех лет со дня выделения строений;

7. земли, обслуживающие строения, принадлежащие рабочим и служащим, а также военнослужащим войны и труда и семьям их, если указанные лица не сдают помещений в наем полностью или частично;

8. земельные участки, используемые рабочими и служащими, а также военнослужащими войны и труда и семьями их—под огороды, плодово-ягодные сады и семенники;

9. Земли отведенные под строительство новых государственных, промышленных предприятий и места, занятые строительными и обменными организациями, которые только со времени передачи предприятий в эксплоатацию, при чем, если в эксплоатацию сдается часть предприятия, то земли сдаются только с той части земельной территории, которая обслуживает пускаемый Труд в эксплоатацию.

ПРИМЕЧАНИЕ: 1. По истечении трех лет со дня выделения строений, рента взимается в полном размере, за исключением случаев, когда строения не заняты, не сданы по договорам в аренду или заняты в счет жилплощади, уменьшенных в 6, 4, „М", „Н" и „О" настоящей статьи предусматриваются при условии, если жилая площадь выделенных строений составляет не менее 75 проц. общей площади этих строений. При определении размера жилой площади для представления уменьшения ренты, в эту площадь включаются: жилые комнаты, кухни, веранды, коридоры и т. п. помещения общего пользования. Эти же льготы распространяются и на те случаи застройки, перестройки для выделения строений с целью использования для жилых помещений, которые были переданы в распоряжение и пользование:

1. сельскохозяйственного пользования, домами от которых пользуются ЕСХН, а равно застроенные участки, переданные домам с сельскохозяйственным пользованием.

(ОКОНЧАНИЕ СЛЕДУЕТ)

ТОМГОРТЕАТР Госуд. Драмтеатр. 4 ДЕКАБРЯ Цеховой спектакль Т.Г.У ПОРТРЕТ в 3-х актах АФИНОГЕНОВА Начало в 9 часов вечера. Касса открыта с 4 час. дня.

КИНО им. М. ГОРЬКОГО Последний день 4 декабря ХУДОЖЕСТВЕННЫЙ ФИЛЬМ 100 процентный заграницей „ЛУНА СЛЕВА" В главных ролях: З. ВАЛЕВСКАЯ, ЛОМАКИН, ЧУДАКОВ и другие. Сверх программы звуковой журнал в 2 частях. Картину иллюстрирует—АНСАМБЛЬ. Начало сеансов в 2½, 7, 9½ и 10 ч. Касса с 4-х ч.

КИНО „УДАРНИК" 4 декабря Премьера!! Комедия ПРИДАНОЕ ЖУЖУНЫ В ГЛАВНЫХ РОЛЯХ: Заслуж. арт. республ. АНДРОНИКИШВИЛИ, ТОНДЗЕ. Перед сеансами иллюстрация комментальное соображение В. КОРАЛЛОВ. Начало сеансов в 6, 8 и 10 ч. Касса с 4-х ч. Цены местам повышены на 50 коп.

АМБУЛАТОРИЯ РОКК ВРАЧЕЙ СПЕЦИАЛИСТОВ Фрунзе, 25. Ежедневный прием больных (платный) по всем специальностям. ВСТАВЛЕНИЕ ИСКУССТВЕННЫХ ЗУБОВ 10

ВСЕМ ФИНУДАРНИКАМ и КОМСОДАМ гор. ТОМСКА. СЕГОДНЯ, в 6 часов вечера, в помещении Дома Красной армии СОСТОИТСЯ СОВЕЩАНИЕ ФИНУДАРНИКОВ, ФИН АКТИВИСТОВ и ЧЛЕНОВ КОМСОДА ГОРОДА по вопросу выполнения плана мобилизации средств в 1-ую Пятилетку и проведения 2-ой серии. Явка обязательна. Зав. Том. ГорФО ИАГУЕВ.

ДИРЕКЦИЯ НАУЧНО-ИССЛЕДОВАТЕЛЬСКОГО ИНСТИТУТА математики и механики при ТГУ сообщает, что в декабре месяце сего года научными работниками института будут прочитаны следующие научно-популярные лекции:
1. Проф. ВИШНЕВСКИЙ. О скоростях и стратосферном полетах. 12 декабря
2. Проф. ГОРЯЧЕВ. Фигуры равновесия вращающейся жидкости. 15 декабря
3. Доцент ТЕМЯКОВ. Интегральные уравнения и задачи к ним приводящиеся. 20 декабря
Лекции читаются в аудитории № 1 Физ. Тех. Института (Площадь Революции). Начало в 12 час. дня. Дирекция НИИММ'а.

ЗАКР. КООПЕРАТ. НАУЧН. РАБОТНИКОВ (Бульварная ул. № 8). С 5 декабря столовая открыта для всех граждан. От 4 до 6 час. дня ОБЕДЫ. ф. От 7 до 12 ч. ночи УЖИНЫ. Для иностранцев ОБЕДЫ от 11 ч. 30 ч. до 6 часов вечера. ХОЛОДНЫЕ и ГОРЯЧИЕ ЗАКУСКИ, ПОРЦИОННЫЕ БЛЮДА. КОНЦЕРТ. ИЗДЕЛИЯ, ВИНА, ПИВО, ПРОХЛАДИТЕЛЬНЫЕ НАПИТКИ и пр. Во время ужинов играет ТРИО (скрипка, виолончель, пианино). ОТПУСК ОБЕДОВ НА ДОМ для всех с 1 ч. 30 м. дня до 5 час. вечера.

ЦУНХУ—ГОСПЛАНА СССР ГОСУДАРСТВ. ВСЕСОЮЗНОЕ ОБ'ЕДИНЕНИЕ „СОЮЗОРГУЧЕТ" Томские А—ов Союзоргучет производит прием заявлений на государственные счетно-арифметические курсы по подготовке БУХГАЛТЕРОВ, СЧЕТОВОДОВ, КАРТОТЕЧИКОВ. Производится прием на дневные группы. Об условиях справиться Томск, Ленинский проспект № 11, телефон 3-11, в часы занятий. СОЮЗОРГУЧЕТ.

ПРИ ТОМСКОМ ПЕДАГОГИЧЕСКОМ ТЕХНИКУМЕ Улица Семашко 14. Открываются курсы по подготовке преподавателей неполной средней школы. ОТДЕЛЕНИЕ: физиков с 10 декабря и трудовиков с 1 декабря сего года. На курсы ФИЗИКОВ принимаются исключительно учителя 1-й ступени со стажем не менее одного года и со средним образованием (техникумы), и на курсы ТРУДОВИКОВ принимаются только учителя 1-й ступени с сем-ным образованием и выдержавшие менее двух лет. Организованное питание за счет стипендии и обеспечение без постоянных приходящих, иногородние курсанты обеспечены. Заявления подавать непосредственно в техникум с приложением автобиографии, заверенной Горроно, отрезка работы и надлежащих документов об образовании в нижеуказанный срок. Дирекция.

НА ЦЕНТРАЛЬНОМ БАЗАРЕ в рыбных рядах (рядом с Хлебпромкомом) ЗАПСИБТОРГОМ ОТКРЫТ МАГАЗИН ПО СВОБОДНОЙ ПРОДАЖЕ ОВСА.

Продается дом особняк с огородом, шубы на бобровом меху и шуба медвежьяя. Фрунзе 74, кв. 1.

ТУБДИСПАНСЕР продает хороший ТОКАРНЫЙ СТАНОК по металлу заграничн. марки прочн. до доступной цене. Обращаться хорошесть. Черепичная ул. 24, контора Тубдиспансера.

Дешево продается рояль. Коммунистический пр. 65, верх.

ИЗВЕЩЕНИЕ

В партбилете, 6 декабря, в 8 часов вечера для руководителей всех кружков и школ сети партпроса проводятся семинары по решению наркомского пленума ЦК ВКП(б). Явку пропагандистов обеспечивают парторги. Семинары проводят тт. Авдалян, Шубин и Васильев (ТГУ). Для консультации по практическим вопросам по хлебоприемке вызывается т. Беркутис.

Партбилет.

Зам. редактора А. В. СИДОРОВ.

Адрес редакции: г. Томск, Советская ул., № 3, третий этаж. Телефоны: отв. редактор—756, зам. редактора—470, секретарь редакции—754, производственная группа — 518, вузовская группа 574, прием об'явлений—10-12. Горлит № 403 - Цена № 10 коп.