Электронный библиотека (репозиторий) Томского государственного университета
http://vital.lib.tsu.ru

Пролетарии всех стран, соединяйтесь!

КРАСНОЕ ЗНАМЯ

ОРГАН ТОМСКОГО ГОРКОМА ВКП(б), ГОРСОВЕТА И ГОРПРОФСОВЕТА

Понедельник, 1 апреля 1935 года. № 64

ТВОРЦЫ НОВОЙ ЖИЗНИ

Вот уже два дня внимание трудящихся города Томска прикавано к Дому Красной армии. Представители ученых, делегации ударников от предприятий, школ, от воинских частей принимают участие в работе с'езда, приветствуют ударников - колхозников и рапортуют в своих победах.

Беспрерывно с трибуны с'езда делегаты демонстрируют яркие примеры из жизни и работы своих колхозов. Рассказывают о пройденном пути, о завоеваниях, которыя достались не сами-ченки, а в жестокой, непримиримой классовой борьбе с кулачеством и его контрреволюционной агентурой. И в каждом выступлении — благодарность партии и любимому вождю трудящихся, великому рулевому Страны Советов товарищу СТАЛИНУ. Безграничная преданность и любовь к тому, под чьим руководством строится новая социалистическая деревня, бурно распускаются молодые побеги культурной, зажиточной жизни колхозников.

«Старая деревня с ее царизмом на самом видном месте, с ее лучшими домами урядника, попа, кулака на первом плане, с ее полуразвалившимися избами крестьян на заднем плане — начинает исчезать. На ее место выступает новая деревня с ее общественно-хозяйственными постройками, с ее клубами, радио, кино, школами, библиотеками и яслями, с ее тракторами, комбайнами, молотилками, автомобилями». (Сталин).

Социализм — это уже не призрак, это СЕГОДНЯШНИЙ ДЕНЬ. Социализм вошел в плоть и кровь трудящихся нашей страны. «Социалистический уклад стал безраздельно господствующим во всем народном хозяйстве». (Молотов).

Надо быть совершенно тупым идиотом, чтобы не видеть и не понимать того, как далеко шагнула наша страна, как мы культурно выросли. Рост самих людей — лучшее доказательство этому.

Посмотрите на с'езд колхозников-ударников и вы увидите яркий рост культуры нового человека.

Вот слово в прениях берет лучший из лучших ударниц колхоза «Пламя», Протопоповского сельского совета, тов. ПРОТОПОПОВА. Она член президиума с'езда колхозников. Смела и уверенно стоит на трибуне. Ее речь проста, красива и сочна, как вся наша жизнь. Внятно рассказывает Протопопова с'езду о работе своего колхоза, о работе 3-го краевого с'езда колхозников-ударников, делегатом на котором она было.

МИХЕЕВ — председатель передового колхоза «Сигнал», Колбинкинского сельсовета. Это подлинный энтузиаст, прирожденный организатор колхозного производства, борец за культуру. Какую яркую, замечательную речь произнес он с трибуны с'езда! Эта речь пропитана цифрами, фактами нашей разнообразной созидательной стройки в стране.

Делегатка с'езда т. Кучукульдинова — нашенка. Раньше она в присутствии посторонних боялась рта открыть. А теперь, на большом с'езде, она как хозяйка говорит полным голосом, смело и четко. Ее тяжкое прошлое осталось далеко позади. С вступлением в колхоз она стала хозяйкой большой колхозной фермы. В 1934 году Кучукульдинова заработала 400 трудодней. Ей не грозит опасность, как прежде, в единоличном хозяйстве, остаться без куска хлеба. Она трудится честно и у нее всего вдоволь.

С'езд воочию демонстрирует тесную связь ученых с колхозниками, научных учреждений с колхозами. Речи ученых — это рапорты о победах науки на фронте социалистического строительства. Профессор ЧЕХОВ рассказал с'езду о разведении на севере тыквы, о пользе разведения и о выращивании новых сортов семян, в культивировании и получении новых сортов капусты и так далее.

Профессор АДАМОВ говорит в горячей и плодотворной работе медицинских работников в области здравоохранения трудящихся масс. И каждый из ученых, выступавших на с'езде, заверил знатных людей колхозов о своей готовности еще лучше работать, еще тесне связаться с производством, с широкими массами.

И не только о достижениях на фронте хозяйственного строительства говорят делегаты. Они подробно рассказывают об имеющихся недостатках в колхозах, о многих и многих не решенных еще задачах, для выполнения которых нужно приложить большую энергию, приобрести новые знания, овладеть техникой, улучшить работу и руководство.

Чтобы мирно строить счастливую жизнь, нужно заботиться об охране социалистических границ, нужно быть на-чеку, овладевать военными знаниями. И об этом знают и таврде помнят колхозники.

Делегат с'езда — бригадир колхоза «Ударник», Хандоевского сельсовета, т. СОБОЛЕВ заявляет:

— На колхозном фронте научились драться, а теперь колхозники зиму используют на учебу и военном искусстве. Винтовку изучили. Добро-то ведь мы создаем, значит и защищать надо уметь!

АБДРАШИТОВ ШАРАФЕЙ, 72-летний колхозник-ударник колхоза «Изыльшарек», Кисогорского сельсовета, горячо поддерживает предложение об организации посадочных площадок в каждом колхозе.

— Вот приеду со с'езда в колхоз, поставлю перед правлением и всеми колхозниками вопрос, чтобы расчистить посадочную площадку для самолетов.

ВО ВСЕХ ВЫСТУПЛЕНИЯХ ДЕЛЕГАТОВ ЗВУЧИТ ГОРДОСТЬ ВЕЛИКОЙ СОЦИАЛИСТИЧЕСКОЙ РОДИНОЙ, ПРЕДАННОСТЬ ЛЕНИНСКОЙ ПАРТИИ, ПРАВИТЕЛЬСТВУ И ВОЖДЮ ВСЕХ ТРУДЯЩИХСЯ ВЕЛИКОМУ СТАЛИНУ.

Пусть помнят наши враги, что в минуту военной опасности колхозники вместе с рабочими и всеми трудящимися великого Советского Союза грозной лавой обрушатся на тех, кто посмеет нарушить мирный труд, попытаются посягнуть на границы Страны Советов.

ПРЕБЫВАНИЕ г. ИДЕНА В МОСКВЕ

МОСКВА 30 марта. Утром лорд — хранитель печати господин А. Иден и прибывшие с ним лица посетили музей нового западного искусства, где были приняты директором музея Б. Н. Терновец. Господин Иден пробыл в музее полтора часа. В тот же день в 5 часов вечера господин А. Иден в сопровождении своего парламентского секретаря лорда Кренборна, британского военного атташе полковника Скэйфа, зам. зав. протокольным отделом Наркомидела Шило посетил Центральный дом Красной армии. Гости были приняты начальником ЦДКА тов. Годеловским. Господину Идену были показаны: выставка картин художника Грекова, военный кабинет, библиотека, тир, красноармейский и концертный залы, комнаты отдыха, музей Красной армии. Господин Иден пробыл в ЦДКА свыше часа. (ТАСС).

„СССР ДЛЯ АНГЛИИ ИМЕЕТ ТЕПЕРЬ БОЛЬШОЕ ЗНАЧЕНИЕ"

Швейцарская газета о визите Идена в Москву

ВЕНА. 30. Базельская газета «Национальцайтунг» в статье о поездке Идена в Москву пишет, что введение всеобщей воинской повинности в Германии заставляет Англию пойти на некоторое сближение с Советским Союзом, поддержать политику создания коллективной системы безопасности в восточной Европе.

«Третья империя, — пишет газета, — стала военной державой, которой Англия должна остерегаться даже в том случае, если Германия вернется в Женеву. Тем самым СССР приобрел для Англии совсем иное значение, чем три недели тому назад. Представитель Англии, как бы он ни назывался, при вхал в Москву не только в качестве дающего что-либо, но и просящего»

По словам газеты, с решением германского правительства о введении всеобщей воинской повинности укрепи ло позиции Советского Союза в международных переговорах. Попытки отделить Францию от Советского Союза следует считать провалившимися. Даже англо - французский военный союз, — продолжает газета, — недостаточен больше перед лицом призрака германского нападения. Таким образом, Советский Союз может без затруднений толкать три западные державы к созданию оборонительного фронта, из которого ему угрожало быть исключенным. В Москве не должны больше опасаться, что восточный пакт может теперь быть отделен от других предложений о пактах. Напротив, именно восточный пакт стал пробным камнем для германских намерений, борьбой вокруг него должен быть разрешен вопрос, будет ли сохранен мир».

РАЙОННЫЙ С'ЕЗД КОЛХОЗНИКОВ-УДАРНИКОВ

МЫ ВКЛЮЧИЛИСЬ В СТАЛИНСКИЙ ПОХОД

Речь тов. Еремеева

Разрешите, товарищи, приветствовать вас от краснознаменного колхоза «Сигнал».

Скажу, что мы уже готовы сеять, что у нас в порядке семена, машины, кони, и люди готовы.

В прошлом году мы получили урожай овса по 16 центнеров с гектара и ржи—по 22 центнера. Мы добились этого честным трудом.

Мы проработали новый сталинский устав К включились в поход имени т. Сталина за высокий урожай и развитие животноводства. Обязуемся посеять еще лучше, чем в прошлом году, чтобы получить по 23 центнера с гектара. Мы держим два переходящих красных знамени — одно районное, второе для нас сельский совет, так как мы передовой колхоз в передовом сельсовете. Мы будем честно работать и переходящее красное знамя, надеюсь, не отдадим никому. Приглашаю всех колхозников Томского района следовать нашему примеру.

Немного расскажу лично о себе. До 1931 года я жил единоличником. Бедненько, жил плохо. Хотя лошадь и корову имел, но почти все время приходилось покупать хлеб. А в колхозе я за только хлеба вдоволь имею, но и других продуктов я обеспечен одеждой.

От имени своего колхоза вызываю на социалистическое соревнование передовой колхоз «14 лет Октября», Наумовского сельсовета.

За зажиточную и культурную жизнь в колхозе!

ЖИТЬ СТАЛО РАДОСТНО И ВЕСЕЛО

Речь тов. Есикеева

Горячий привет ударникам!

Я хочу сказать о своем колхозе «14 лет Октября», Наумовского сельсовета. К посевной мы готовы. Посеем 615 гектаров, в 18 дней, при высоком качестве всех полевых работ.

Новый устав сельхозартели мы проработывали группы на общем собрании.

Для повышения урожая мы вывозим навоза на 50 гектаров и дали задание каждому колхознику собрать не менее центнера золы. Это будет 120 центнеров. Мы думаем в этом году круто поднять урожай и получить на трудодень не менее 8-10 килограммов.

У нас 77 голов рогатого скота, он весь в сохранности.

Мы отремонтировали клуб и каждый выходной день стоим там спектакли. В клубе имеется патефон и радио. В нынешнем году наши колхозники приобрели 7 велосипедов и один для конторы.

Хорошо как-то стало жить, радостно и весело. Вот что значит, товарищи, колхозная жизнь, а будем лучше работать, еще будет лучше.

Да здравствует партия большевиков и любимый вождь тов. Сталин! (Аплодисменты).

Сеять с большим уменьем

С самого начала организации колхоза каждую весну я работал сеялкой вручную. Поэтому и нынче, еще в феврале, хоть и не знал, на какой буду работе, но все же взялся за починку лукошка. Подкрепил ремень, обшил края, чтобы они не трепались и зерно не терялось. И я угадал, меня и в эту весну назначили сеялкой.

Что я могу сказать об этой работе? Сеять вручную мне придется не много, так как у нас две сеялки и, конечно, мы их используем на всю мощность. Но все же придется взяться и за лукошко, в первую очередь, на свеклосеяние свое.

Скажу, что должен знать сеялка. Он должен твердо знать нормы высева по каждой культуре. Перерасходовать эти нормы убыточно, да и вредно для урожая. Ведь сильно густой посев может лечь, да и колос не тот будет. Уменьшение нормы высева также опасно. От этого только сеянки на полях могут усилиться.

Нужно знать сеялку и качество семян, чтобы в случае пониженной всхожести увеличить норму этого порядка высева. Нужно также знать качество земли. Ведь на гектар новой, жирной земли требуется семян несколько меньше, чем на такую же площадь земли истощенной. Полезно и даже необходимо знать сеялку и то, на каких землях, в какие сроки и какую культуру сеять. Правда, тут должен быть твердый колхозный план.

Опыт у меня большой и все это я знаю. Но это же должен знать каждый сеялка. Вот я и предлагаю, чтобы до начала выхода в поле все сеялки хорошенько подумали над этими вопросами обсудили их с бригадирами да инспекторами по качеству. Ведь от качества работы сеялки многое зависит и мы должны дать высокое качество. Я лично это дам.

Разумин И. А.

(Делегат с'езда от колхоза «Борец за свободу», Карбышевского с.-совета).

Красноармеец т. ЕГОРОВ рассказывает делегатам районного с'езда колхозников - ударников о боевой подготовке и жизни Красной армии.

БЕРЛИНСКИЕ ПЕРЕГОВОРЫ НЕ ДАЛИ РЕЗУЛЬТАТОВ

ОТКЛИКИ ФРАНЦУЗСКИХ ГАЗЕТ

ПАРИЖ 28. Большинство французских газет высказывает предположение, что берлинские переговоры не дали никакого результата. Газеты особо подчеркивают следующее заявление Саймона: „Я не могу скрыть от вас, что между точками зрения английского и германского правительства существует весьма серьезное расхождение". Газеты полагают, что это заявление вызвано непомерностью военных требований Гитлера, изложенных им в последних переговорах. Англичане, видимо, ожидали, что Гитлер будет в этом отношении скромнее. Вместо этого он преподнес своим собеседникам, как передают газеты, не более ни менее как требование равенства сухопутных и воздушных вооруженных сил с Советским Союзом, дополнив это требование двумя условиями: Советский Союз должен расширять свои вооруженные силы таким образом, чтобы не держать из своих западных границах более 500 тыс. человек, а Франция должна отказаться от военного сотрудничества с Советским Союзом и Италией. К этому Гитлер добавил, что он рассматривает армии малой антанты, в особенности чехо-словацкую армию как продолжение советских вооруженных сил в центральной и юго-восточной Европе.

При этом Гитлер заявил своим собеседникам, что хотя в его намерение не входит война против Советского Союза, однако советская политика заставляет Германию сохранить за собой свободу действий в будущем.

Далее он поставил перед Саймоном и Иденом вопрос о необходимости для Германии иметь военно-морской флот. Он не упустил также случая для разговоров о возвращении Германии колоний. Журналист Табуэ пишет в „ЭВР", что Саймон опротестовал военно-морские требования Гитлера, указав, что считает их чрезмерными. По сведениям Табуэ, Саймон заявил Гитлеру, что вопрос об авиационной конвенции не может быть решен изолированно от всей суммы вопросов, намеченных в лондонской декларации в феврале.

Комментируя итоги берлинских переговоров, французская печать приходит к выводу, что они еще раз подтвердили, что основной, если не единственной, целью, которой Гитлер стремился достигнуть в этих переговорах, было получение согласия действий на востоке Европы против Советского Союза

ПОДГОТОВКА АНТИГЕРМАНСКИХ ВЫСТУПЛЕНИЙ МАЛОЙ И БАЛКАНСКОЙ АНТАНТ

ВЕНА, 28 марта. По сообщению из Белграда, во время своего пребывания в Белграде румынский министр Титулеску совещался с Оффичем и регентом принцем Павлом, посланниками государств Малой и Балканской антант в Белграде. Кроме того Титулеску имел телефонный разговор с Теффик-Рюштю-Арасом. Касаясь результатов этих бесед, Титулеску заявил, что „государства Малой и Балканской антант пришли к соглашению о совместном выступлении по вопросу о лунайском и восточном пактах и по вопросу о защите против всяких ревизионистских тенденций, а также высказались за поддержку выступлений великих держав против германских вооружений".

ДОГОВОР ДВУХ БРИГАДИРОВ

Мы, бригадиры двух соседних колхозов «Сигнал» и «Бедняк», краснознаменного Колбинкинского сельсовета, здесь на районном с'езде колхозников-ударников еще сильнее почувствовали, насколько велика наша ответственность за подготовку и севу. Ведь требуется не просто посеять определенное количество гектаров, а посеять хорошо, выполнить все требования агротехники. А бригадир, как известно, является непосредственным выполнителем производственных заданий. Требуется на деле проводить в жизнь новый сталинский устав и много больше, чем до сих пор заботиться о вопросами культуры и быта колхозников.

Обсудив все это, мы заключили между собой социалистический договор.

Первое, главное наше обязательство — образцово подготовиться и образцово провести весенний сев. Провести с полным соблюдением агротехнических правил для нашего района.

Но одним желанием этого не достигнешь. Нужно это дело подготовить, организовать. А это значит, что нужно, в первую очередь, подготовить людей. Ведь одни семена, машины и кони, хотя бы и хорошие, еще не решают дела.

Мы обязуемся расставить людей в своих бригадах так, чтобы каждый был на своем месте. Это значит, что надо дать работу колхознику по его навыкам, опыту, опыту.

В наших бригадах немало настоящих ударников. Но мы развертываем соревнование и добьемся, чтобы все, именно ВСЕ, работали по-ударному. Только при этом условии можно добиться общего успеха всей бригады и всего колхоза. Так учит нас вождь тов. Сталин, и это уже проверено на деле.

Бывает, что лошади и машины формально закреплены за колхозниками, а на деле этого нет. Мы обязуемся окончательно искоренить обезличку, установить действительную ответственность колхозников за вверенное им добро.

В борьбе за дисциплину и порядок мы обязуемся широко применять меры общественного воздействия и перевоспитания. Так требует новый устав, да мы и по личному опыту знаем, что это наиболее правильные меры. Замечание, выговор, стенная газета, черная доска, товарищеский суд — это сильные средства и мы их используем.

Иногда прогульщик, лодырь говорит: «Если я не работал, так и трудодни не начислены. Кому какое дело до моего прогула?» Нет, это не так. По мне плохих, работников может быть сорвано задание, а от этого вред всему колхозу и государству. Стыдно быть, все сознательные колхозники должны бороться с разгильдяйством, мульчинчеством, лодырничеством. В своих бригадах мы это обеспечим.

Мы обязуемся правильно использовать в бригадах стариков. У нас есть также, которым по 65—70 лет. Мы не можем и не будем требовать, чтобы, скажем, семидесятилетний старик или старуха работали наравне с молодыми. Но почему бы такому старичку не заняться подготовкой вил, граблей? Иной умеет подчинить, другой починить телегу, сделать вальки и т. д. Иная старушка может полоть в огороде, починить мешки и т. д. При правильном подходе они охотно будут работать и у нас также работают и будут работать.

Мы обязуемся вести культурную, политико - воспитательную работу в бригадах. Коллективная читка газет и книжек, чистый полевой стан, стенная газета, борьба за чистоту в доме и во дворе колхозника — вот с чего будем начинать.

Будем точно учитывать труд и по количеству, и по качеству. В конторе или на стане будет постоянно на видном месте табель с указанием, кто и сколько выработал трудодней. Это очень важно. Колхозник хочет знать, сколько он выработал и правильно ли ему записано. К тому же, табель и вот действует на колхозников, поощряет тех, кто хорошо работает, дисциплинирует отстающих. У табеля, таким образом, есть сходство с красной и черной доской.

Мы развернем соревнование бригад внутри наших колхозов. Для нас ясно, что провал другой бригады может ослабить весь колхоз.

Возвратясь со с'езда, мы поставим свои отчеты, мобилизуем колхозников на выполнение плана любимого вождя тов. Сталина о честном труде в колхозе и всех условий сталинского похода за под'ем животноводства и высокий урожай.

О выполнении заключенного нами договора будем отчитываться через газету «Красное Знамя», будем взаимно проверять друг друга и обмениваться опытом.

Подписывая настоящий договор, мы обращаемся ко всем бригадирам района — также организовать между собой социалистическое соревнование на лучшую организацию труда в бригаде, на образцовое проведение весеннего сева и уборки урожая. Только в широком соревновании мы добьемся общих побед нашего района, подтянем отстающие колхозы до уровня передовых. А это ведь главное.

Делегаты районного с'езда колхозников - ударников:

Бригадир колхоза «Сигнал» АКУЛОВ Яким Дмитриевич.

Бригадир колхоза «Бедняк» САВИНЦЕВ Дмитрий Николаевич.

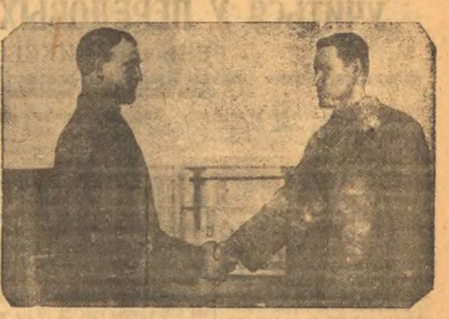

Слева тов. АКУЛОВ, справа— тов. САВИНЦЕВ.

Вот куда за четыре года махнули!

(ПИСЬМО ЕВДОКИИ ГРИГОРЬЕВНЫ ШВЕЦ — КОЛХОЗНИЦЫ ТАЙГИНСКОГО РАЙОНА)

Третий год работаю я доярой в колхозе имени т. Эйхе, Моховского сельсовета, Тайгинского района. Была на краевом и на своем районном с'езде колхозников - ударников. На с'езд ударников Томского района приехала вместе с делегацией от тайгинских колхозников, чтобы проверить наш социалистический договор, поучиться у вас и рассказать о своем опыте работы и о жизни.

Через газету хочется рассказать томским колхозникам, как в нашем колхозе идут дела. Что-ж, к севу мы готовимся и посеем хорошо, как пообещал каждому колхозу передового, орденоносного края.

Есть у нас ферма рогатого скота. В 1932 году там было 22 головы, а теперь. 102. И, кроме этого, стало овец. Скот содержится в хороших помещениях, а уход такой, что за зиму не погиб ни один телонок.

Словом, растет наше колхозное хозяйство, да и культурная жизнь сильно растет. Приведу такие факты.

У нас свои электростанция. Она освещает все наши учреждения и дома колхозников. У меня, например, в доме две лампочки, и цена этому только два рубля в месяц. А сколько уходит от этого? Много! Так и хочется провести лампочки в помещение, где корова, в сени, где навес. Знаю, что и это будет.

На улице у колодцев, в конюшне, на скотном дворе — тоже электрический свет. Выйдешь вечером на улицу, посмотришь, как светятся лампочки, вспомнишь старое и подумаешь: вот куда за 4 года жизни в колхозе шагнули... А что же будет еще через 5-10 лет? Радостно думать об этом и радостно работать.

Есть у нас хороший клуб, 300 человек усаживается. Там мы отдыхаем и учимся. Там бывают спектакли, кино. Там 2 клубных гармошки, гитары и другие инструменты. Вот и бывает по вечерам здесь не только молодежь, но и взрослые.

Помещение под контору новое. Там чисто и радиоприемник исправный. Приятно сюда зайти.

Под детские ясли — чистый дом в 4 комнаты. Есть столики, кроватки, посуда.

Один из полевых станов тоже в 4 комнаты. В одной из них будет хороший красный уголок.

Есть хорошая школа. Хорошие амбары, машины. И все это за какие-нибудь 4 года!

Но мы и дома стремимся жить культурно. Многие из нас завели такое, о чем раньше и думать не смели. К примеру, у наших колхозников уже 7 велосипедов. У моего мужа тоже есть. У семи колхозников дорогие варшавские кровати с сетками. И у меня такая есть. 450 рублей заплатила. А железные кроваги, зеркала, мебель, цветы, чистота — почти в каждом доме. И одеваться стали иначе. Многие из молодых одеваются по -модному, по-городскому, а ребята почти все галстуки заводят.

Конечно, культурность не только в предметах. У нас почти в каждом дворе выписывают и читают газеты. Многие учатся, 18 наших колхозников — в высших школах и 8 человек уже работают инженерами. Колхозники сильно интересуются политическими делами. С большим беспокойством следят за порядком в колхозе. ВСЕ ЭТО, ПОМОЕМУ, И ЕСТЬ РОСТ НАШЕЙ КОЛХОЗНОЙ КУЛЬТУРНОСТИ.

Партия и советская власть дала нам возможность так жить и работать. Партия и наш дорогой т. Сталин приведут нас и другим, еще и не таким успехам. А что требуется от нас — колхозников? Честно работать, как учит тов. Сталин.

Тайгинские колхозники соревнуются с колхозниками Томского района. Мое большое, горячее желание, чтобы и этот соревнования все колхозы обоих районов стали передовыми в крае.

Колхозница - ударница Тайгинского района т. ШВЕЦ (второе слева) рассказывает женщинам делегатам с'езда о своем колхозе.

ДНЕВНИК С'ЕЗДА

Утром, 31 марта, с'езд начинает работу под председательством т. Михеева (председатель колхоза «Сигнал»). Первое слово — т. Протопоповой, зав формой колхоза «Пламя».

— Я имела счастье быть на краевом с'езде колхозников - ударников. Там я многому научилась и особенно интересовалась животноводством. Мы были окружены вниманием и получили полезную зарядку от руководителей.

На трибуне председатель колхоза «Красное поле», (Колбина) Тонарев. Он подробно рассказывает о готовности к севу и сохранении молодняка.

Интересной, волнующей была речь т. Фролова — председателя передового колхоза имени Ворошилова (Тахтамышево).

Указывая на значительные денежные доходы и на большое хозяйственное и культурное строительство в колхозе, т. Фролов говорит:

— К 18 годовщине Октября мы закажем лампочки Ильича в избах колхозников!

Комсомолец из колхоза «14 лет Октября» (Наумовка) т. Есикеев говорил об агротехнике и культурном строительстве в колхозе.

Шумными аплодисментами встретил и провожал с'езд выступление т. Елисеева —ударника передового колхоза «Сигнал».

Тов. Гаврилов, председатель колхоза «Красный строитель» (Зоркальцево), говорил о готовности к севу и заверил, что в этом году будет иметь хороший культурный стан. Велел за ним выступает телятница из колхоза «Лины Турмин» т. Кункульдинова. Она дает слово, что сохранит всех телят.

От бойцов, начальствующего и политического состава дивизии с'езд приветствует т. Шардин.

Председатель колхоза «Бедняк» (Колбина) т. Савинцев приводит цифры хозяйственного роста своего колхоза. На реплику — «не пора ли имя «Бедняк» сменить на имя «Зажиточный» — отвечает: «Можно».

Следующим выступал делегат колхоза «Крестьянин» (Александровка) т. Катина, а за ним профессор Адамов. Понятным, простым языком профессор говорит о необходимости иметь на каждом стане такую деталь, как клинчевая вода, говорит о хороших детских яслях, о чистых продуктах, о том, что социалистической стране нужны здоровые телом и духом люди.

Тов. Неволин — председатель передового колхоза имени Эйхе, Нижне-Тайменского сельсовета, Тайгинского района, говорил о своем колхозе. Наиболее характерное в его выступлении — это рассказ о том, как они добились отличного состояния конского поголовья.

Следующими выступали: т. Кинчин — начальник гор30, т. Михеев — председатель Колбинкинского сельсовета, т. Абдрашитов — колхоз «Кызыл Шарек» (Косогорово), т. Ванатикова — «Путь Сталина», (Петухово), т. Сидельников — «Красный факел» (Косогорово), т. Егоров — имени 1 мая (Кохарово), т. Петров — «Новый труд», (Александровка). Все они рассказывали о готовности к севу и заверяли, что в массовом сталинском походе в соревнованиях с Тайгинским районом проведут сев на «отлично».

От Томской литературной группы выступал с приветствием т. Лифшиц. Он прочел ряд своих произведений.

Директор мукомольно - элеваторного комбината т. Шпинглер подробно рассказывал, как нужно хранить семена. Комбинат разработал уже проект простейшей сушилки для колхозов.

Директор МТС т. Трифонов заверил с'езд, что прошлогодние ошибки дирекцией учтены, и МТС будет обслуживать колхозы значительно лучше.

На этом утреннее заседание с'езда было закончено.

Электронная библиотека (репозиторий) Томского государственного университета
http://vital.lib.tsu.ru

РАЙОННЫЙ С'ЕЗД КОЛХОЗНИКОВ-УДАРНИКОВ

УЧИТЬСЯ У ПЕРЕДОВЫХ КОЛХОЗОВ

РЕЧЬ тов. МИХЕЕВА

(ПРЕДСЕДАТЕЛЬ КОЛХОЗА «СИГНАЛ», КОЛЬИХИНСКОГО СЕЛЬСОВЕТА, ДЕЛЕГАТ ВТОРОГО ВСЕСОЮЗНОГО С'ЕЗДА КОЛХОЗНИКОВ - УДАРНИКОВ).

Товарищи! Я был делегатом от колхоза нашего района на втором всесоюзном с'езде колхозников - ударников. Что я видел в Москве?

Москва—очень культурный, чистый город. К нам, колхозникам, там относились очень внимательно. Наши вожди и лично т. Сталин все время участвовали в работах с'езда, а в перерывах беседовали с колхозниками, спрашивали, как мы живем и работаем. Тов. Сталин все время давал указания в комиссии, которая прорабатывала устав.

На с'езде очень многое нам рассказал т. Яковлев. Наша страна из отсталой стала передовой. У нас была сильная борьба с кулачеством, белогвардейцами, которые мешали нам и говорили, что нам никогда не справиться с хозяйством и управлением. Наши вожди и мы показали другое. Тов. Сталин дал нам наказ сделать колхозы больше пятилетки, а колхозников зажиточными, и мы этот наказ под руководством партии выполняем. Десятки тысяч колхозов уже стали большевистскими, и люди живут там зажиточно.

Наше рабоче-крестьянское правительство много помогает колхозам. Когда то мы обрабатывали землю сохой, а теперь 50 процентов колхозов обслуживаются МТС. На полях колхозов колесных тракторов 106 тысяч, гусеничных 4600, грузовиков 14600, комбайнов 13200 и тракторов на обмолоте 13200. Вот какая нам помощь, видите какие у нас достижения! Колхозы получили от государства 460 миллионов долгосрочного кредита, чтобы поднять свое хозяйство.

Но т. Яковлев сказал, что нельзя успокаиваться, а нужно учиться у передовых колхозов, освоить агротехнику и повышать урожай. Об этом записано в новом примерном уставе. Мы сегодня будем прорабатывать этот устав, это наше главное оружие.

Тов. Яковлев подробно говорил о женщине в колхозе. Она имеет большие заслуги и выдвигается вперед. Все мы знаем, что за жизнь была у женщины раньше. Не даром поэт Некрасов о доле крестьянки сказал: «Долюшка женская — вряд-ли труднее сыскать».

Тов. Яковлев приводил пример об одной женщине из Западной области—о Фоминой, из колхоза «Красный Октябрь». Теперь она заведующая племенной фермой. Она осталась вдовой в 1927 году. До 1930 года батрачила, а затем вступила в колхоз. Тов. Яковлев спросил ее, не вышла ли она замуж. Она ответила, что нет подходящей пары, что в 1929 году, когда батрачила, то вышла бы за любого, пусть даже с двумя детьми и свекровью. А теперь у меня 500 трудодней... Вот как колхоз поднимает крестьянку!

Еще пример: Баходина — механик МТС в нашем крае. Ей 19 лет, но она механик и ежегодно премируется. В ее бригаде никаких прорывов. Вот тут и видно, что женщина работает не хуже мужчины.

Есть в колхозах великие достижения. В колхозе имени Сталина, Кабардино-Балкарской области, выдали на трудодень по 42 килограмма продуктов. Действительно живут там по-зажиточному. У них же и культура—электростанция, автомашины, клуб, столовая и другое. Я думаю, что надо останавливать внимание на таких фактах и учиться у таких колхозов.

В Барабинском районе нашего края есть колхоз имени 7-го районного с'езда. На 1 января 1934 года у них было 257 коров. От них родилось 257 телят и сохранено 256. Только один теленок у них выбыл. По такому колхозу мы тоже должны равняться.

Товарищи! По решению Крайкома партии и Крайисполкома мы должны включиться в поход имени т. Сталина за высокий урожай и под'ем животноводства. Здесь собрались лучшие люди наших колхозов, и я думаю, что, раз'ехавшись по домам, мы поднимем соревнование, правильно организуем работу и выполним все условия сталинского похода. Если дружно возьмемся, то сделаем, что наш район будет передовым в крае.

Хочу напомнить, что в 1937 году будет всесоюзная сельскохозяйственная выставка. Надо к этому готовиться. Ничье нашему району дали одно место на всесоюзный с'езд, а в 1937 году мы должны заслужить десяток мест.

Нам сильнее нужно бороться за культуру, и я думаю каждый из нас будет это делать.

Да здравствует наш великий вождь тов. Сталин! (Бурные аплодисменты).

Да здравствует партия, она быстро ведет нас к зажиточной и культурной жизни! (Аплодисменты).

Группа делегатов с'езда прорабатывает новый сталинский устав.

ДАЮ СЛОВО СОХРАНИТЬ ВСЕХ ТЕЛЯТ

РЕЧЬ ТОВ. КУЧКУЛЬДИНОВОЙ.

Товарищи, я, к стыду моему, неграмотная. Первый раз в жизни выступаю на таком с'езде. (Аплодисменты).

Хочу сказать, что мы крепко боремся за животноводство и будем еще лучше бороться. Мы имеем на молочной ферме 290 голов скота, из них 120 голов молодняка, а маленьких телят 33. Уваживать стараемся за скотом. Чистим помещение три раза в день. На ферме работают 6 доярок и 2 телятницы.

Помещение для телят малое, но мы думаем в этом году построить. Я даю всему с'езду свое слово о том, что всех телят сохраню на сто процентов.

Да здравствует наша коммунистическая партия и вождь наш тов. Сталин! (Аплодисменты).

НАШ ДОЛГ ОКАЗЫВАТЬ ПОМОЩЬ ЖЕЛЕЗНОЙ ДОРОГЕ

Ближайшие соседи нашего колхоза имени Ворошилова, Лучановского сельсовета, — стеклозавод, принадлежащий Томской железной дороге и станция Богашево. Добрососедские отношения между рабочими завода, железнодорожниками и нами, колхозниками, установились давно. Но особенно укре пились они с осени прошлого года. Когда начались заморозки, у нас на полях еще оставался неубранный картофель. Мы сбились с ног, но вырвать у наступающих холодов остаток картофеля было почти невозможно.

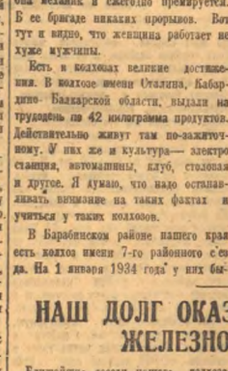

Делегат с'езда т. ПОПОВ, колхоз им. Ворошилова, Лучановского сельсовета.

К нам пришли рабочие с завода и в порядке социалистической помощи четыре дня помогали убирать картофель. С помощью их мы свали весь картофель.

Прошло немного времени, выпал глубокий снег и началась страшная пора у железнодорожников. Им требовалось стекло, а его с завода, который расположен рядом с железнодорожной веткой, нельзя подвести к станции, так как дорогу замело снегом и это прекратило движение автомашин.

Узнав об этих трудностях, мы быстро организовали социалистическую помощь железнодорожному транспорту. Почти всем колхозом вышли на очистку дороги от снега. Проработали три дня и дорога на протяжении одиннадцати километров стала доступной для автомашин. Держать в порядке эту дорогу мы помогали всю зиму.

Железная дорога — важнейший участок нашего социалистического хозяйства, и мы, колхозники, хорошо это понимаем. Сейчас бегут уже первые ручейки, в водополье на железной дороге опять начнется страда и если не предупредить, то не избежать размывов полотна. Но мы помним дороге предупредить эту опасность.

Делегат с'езда ПОПОВ Ив. Ег.

ТЯГА К ЗНАНИЮ

Николай Алексеевич Изотов (колхоз «Единый труд», Лучановского сельсовета) возглавлял группу в 15 человек, выделенную по раскорчевке. До этого он работал рядовым пахарем и как один из лучших ударников был вызван премирован. В семье Николая Алексеевича, состоящей из семи человек, лишь два полноценных работника — он сам и его жена. Немного работали и дети-подростки. За год семья выработала 850 трудодней.

Николай Алексеевич активный общественник. Он выполняет обязанности члена правления колхоза и, кроме этого, ведет посильную по его знаниям культурную работу. В прошлом году и колхозе, кроме председателя правления, никто не выписывал газеты. Товарищ Изотов провел инициативу, повлек в работу еще одного колхозника, тов. Бондаренко, развернул подписку и организовал доставку газеты. В результате, из 36 хозяйств сейчас уже выписывают и читают газеты в 21 хозяйстве.

В красном уголке тов. Изотов организует коллективные читки, но читают газеты или председатель правления, или кто-нибудь другой из наиболее грамотных. Сам же Николай Алексеевич до грамоты дошел самоучкой и по тому затрудняется выступить перед аудиторией. Мой отец, — говорит он, — на науку смотрел как на роскошь, а поэтому мне пришлось учиться лишь в свободное от работы по хозяйству время.

Двое же моих детей сейчас обучаются в городе. Сын Митя учится в шестом классе, а дочь Шура — в пятом. Другой раз станешь писать, а кто-ни будь из них мне говорит: «Папа, ты пишешь неправильно». Приходится мне у них поучиваться. Летом сын и дочь возвращаются из города и помогают семье по работе в колхозе.

Так живет и борется за культуру один из лучших колхозников, делегат районного с'езда колхозников - ударников тов. Изотов.

Ч. Загарский

ДЕЛЕГАТ НА С'ЕЗДЕ

Делегат колхоза «Рабочая правда» (Вилевский сельсовет) Павел Иванович Лушников в зале заседания с'езда сидел в четвертом ряду.

Он внимательно слушал доклад тов. Бровошевского. Записывал в блокнот, особо выделив в блокноте, подчеркнув карандашом три пункта: увеличить площадь мягких земель путем расширения, ввести севооборот в натуре и ориентироваться в нормах выработки на примерных, старательных колхозников.

В перерыв Лушников горячо спорил с соседями о нормах. В споре этом он почерпнул ясную мысль о необходимости как можно скорее проработать доклад эти вопросы.

Когда делегаты, разбившись по группам, прорабатывали новый устав артели, Лушников напряженно слушал, запоминал. В заключение хотел выступить и рассказать, как сильно ему помог с'езд разобраться во многих вопросах колхозной жизни. Но выступить не пришлось. Зато в перерыв еще горячее рассказывал он делегатам, как надо будет нынче работать в колхозе.

— С'езд собрали во-время. Он помог нам во многом, — говорил тов. Лушников. И столько мыслей было в его голове, что к началу художественной постановки он чуть было не опоздал.

Заиграла музыка. Пели командиры, красноармейцы. И когда жены командиров протанцовали «Яблочко», Лушников не вытерпел и громко крикнул: «Браво, браво!»

Удивился Лушников, как это на бумажной трубке можно так хорошо играть? Соседа толкнул рукой:

— Слышишь, здорово ведь а? — блестя глазами, говорил он.

— Не хотелось уходить из зала, так бы и слушал всю ночь, — рассуждал вслух Лушников, выйдя из автомобиля у дверей гостиницы.

Вит. Д.

СВЕРХРАННИЙ СЕВ В КРЫМУ.

В колхозе «Герой труда» (Симферопольский р-н, Крым) хорошо подготовили почву и весеннему севу. Земля вспахана под пары, перед началом сева, весной, два раза пробороновали зигзагообразными боронами.

Бригадир КОЛЕЧКИН.
(Колхоз «Ударник», Козлова).

ЗНАТЬ ЛЮДЕЙ, ВОСПИТЫВАТЬ, ОРГАНИЗОВЫВАТЬ

(СТАТЬЯ ПРЕДСЕДАТЕЛЯ КОЛХОЗА, ДЕЛЕГАТА С'ЕЗДА ТОВ. СОЛОДКИНА).

Некоторые думают, что быть председателем колхоза — это значит сидеть в конторе, давать распоряжения, подписывать бумажки да ездить в город за справками. Нет, это не так. Руководить большим колхозным хозяйством так нельзя.

Председатель колхоза должен быть не только хорошим хозяйственником, но и общественником, воспитателем колхозников, примером организатором и на производстве, и в общественной жизни колхоза. Председатель должен умело подбирать себе помощников, пользоваться опытом стариков - ударников, опираться на передовых колхозников, внимательно относиться к личным, бытовым вопросам колхозников. Пример такой отца, сказал, женщина симулирует болезнь, а другая на самом деле больна. Вот тут и нужна чуткость и сдержанный подход.

Особенно вредно и опасно для дела, если председатель сидит в конторе, оторвался от бригад во время посевной. На посевной, как известно, решается судьба колхоза на целый год, решается судьба доходов. Ясно, что в это время место председателя в поле, в бригаде. Он обязан лично так руководить, давать указания бригадирам, проверять выполнение своих указаний и качество работы, быстро устранять все препятствия.

Вот я и решил перейти с первых же дней сева на стан. Там же будет и счетовод с походной канцелярией. Он, вместе с бригадирами, будет учитывать выработку, об'являть об этом колхозникам. Весь это очень важно.

Есть у нас инспектора по качеству, будут бригадные газеты — лучшие помощники мои и бригадиров.

Семена мы приготовили еще в декабре, а инвентарь —в январе. До первого марта закончили лесозаготовки. Укомплектованы бригады. Лошади средние и выносливые, есть фураж. Остается организовать ВСЕХ колхозников на ударный труд, на выполнение условий сталинского похода. Уверен, что ударники нашего колхоза поведут за собой именно всех и мы проведем сев образцово.

Председатель колхоза СОЛОДКИН.
(Колхоз «Об'единенный труд». Семиуженского сельсовета).

МАССОВЫЙ СЕВ ЗЕРНОВЫХ.

Весенний сев зерновых культур в колхозе «Нефтестрой» заканчивается. (Химический р-н, Азербайджан).

На снимке: Сев овса 16-рядной сеялкой в 1-й бригаде т. Синельникова.

ПО ГОРОДУ

◆ **Новые товары.** На-дни Сибторг для магазинов своей сети получает партию товаров. Обуви — на 45 тысяч рублей, платков головных — на 22 тысячи рублей, трикотажа — на 18 тысяч рублей, галантереи — на 20 тысяч рублей, шелка и шерстянки — на 16 тыс. рублей в ламских денисовских пальто — на 6.500 рублей.

Огурцы будут в мае. На сельсоховхозе, у теплицей ферме Горнотребовоз начались усиленные подготовка по выгонке ранних овощей; огурцов, редиса и салата. Под ранние овощи будет занято тысяча рам и 3 тысячи рам будет занято под рассадой. Всего рассады для свободной продажи будет выделено 250 тысяч корней.

◆ **Строительство на сельхоз. ферме.** В этом году на сельскохозяйственной ферме института социального переобучения намечено строительство трех домов дачного типа на 250 человек. Кроме этого, будет построен также дом для служащих фермы, овощехранилище — на 200 тонн овощей, теплый двор, свинарник и баня.

◆ **Кино для студентов ТЭМИИТ.** Институт инженеров транспорта получил из Москвы аппаратуру для установки звуко - говорящего кино. Говорящее кино будет открыто в середине мая для обслуживания студенчества.

◆ **Студенческая олимпиада.** 53 студента института инженеров транспорта включились в олимпиаду искусств. В выходной день 30 марта проводился первый общественный просмотр художественных номеров. Выступило 26 человек, среди них: певцы, декламаторы, баянисты, танцоры и т. д.

◆ **Производственный план «Комиссия».** Артель «Кожмеха» в этом году по плану намечена сшить и отремонтировать обуви 87 тысяч пар.

БОРЕМСЯ ЗА ПОБЕДЫ ВО ВСЕСОЮЗНОМ КОНКУРСЕ

Горком ВКП(б) — т. ЯКУЛЬКОВУ.
Горсовет — т. КРОЛОВЕЦКОМУ.
Горпрофсовет — т. СМОЛЬЦОВНИКОВУ.
«Красное Знамя» — т. МИХАЙЛОВУ.

Включившись во всесоюзный конкурс на лучшее мукомольное предприятие, томские мукомольные заводы, соревнуясь между собой и с новосибирскими мукомольными заводами, план первого квартала выполнили 25 марта на 101 процент. Переработано 27522 тонны зерна вместо 27200 тонн по плану.

Производительность труда составляет 112 процентов, себестоимость снижена против плановой на 12 процентов.

Весь квартал проработали без аварий и простоев.

Рабочие заводов, выполнившие под руководством городского комитета партии и горсовета план первого квартала, берут на себя обязательство дать до 1 апреля сверх плана 1825 тонн продукции. Взяты темпы боевой работы вперёди и еще более разовьем во все последующие кварталы 1935 года, чтобы выйти победителями во всесоюзном конкурсе.

Директор Левенштейн.
Секретарь парткома Грико.
Председатель завкома Брилев.

ЗА ЛУЧШЕЕ ВЫПОЛНЕНИЕ ОБЯЗАТЕЛЬСТВ ПО 3-му ТУРУ СОРЕВНОВАНИЯ

ВЫЗОВ ИНДУСТРИАЛЬНОМУ ИНСТИТУТУ

Бурный рост социалистического хозяйства, и в частности развития промышленности и транспорта, требует скорейшего разрешения поставленных партией и правительством задач в области подготовки кадров.

Стране, строящей социализм, требуются высококвалифицированные, всесторонне развитые специалисты, могущие на деле, по-большевистски, претворять в жизнь задачи партии и правительства, специалисты, овладевшие высотами современной науки и техники, по-большевистски борющиеся за бесклассовое социалистическое общество.

Включившись в третий тур социалистического соревнования вузов, втузов и техникумов, коллектив Томского электро - механического института инженеров транспорта, взяв на себя ряд конкретных обязательств и борясь за выполнение их, вызывает Томский индустриальный институт на социалистическое соревнование, на лучшее выполнение планов по осуществлению показателей для втузов, участвующих в третьем туре всесоюзного соревнования.

Начальник института — ОРЛИК.
Секретарь орг бюро ВКП(б) — ФИЛИМОНОВ.
Пред. профкома — РЕЗНИЧЕНКО.

ХУЛИГАНЫ БУДУТ СУРОВО НАКАЗАНЫ

БЕСЕДА С ПРОКУРОРОМ т. МИНИНЫМ

В беседе с нашим сотрудником горпрокурор т. Минин сообщил, что дело об изнасиловании работницы фабрики «Красная звезда» Коноваловым, Трегубовым и Кривоносовым следствием закончено и послано на утверждение в Краевой суд. Это преступление квалифицируется статьей 59, часть 3, Уголовного кодекса (бандитизм) Судить их будет в скором времени выездная сессия Крайсуда.

Дело бывшего студента биофака университета Воронковского квалифицировано, как совершение террористического акта и передано военному прокурору дивизии для направления в трибунал СибВО.

1 апреля, в 6 часов вечера, в помещении профтехкомбината будет проходить показательный судебный процесс над группой студентов: Барановым, Вазиным, Измостевым и другими.

2-го апреля в помещении школы ФЗУ завода «Металлист» будет проходить слушание дела учеников школы ФЗУ: Скорчкова, Таскаева, Чесик, Жукова, Артамонова и Трубицина. Они совершили 16 февраля групповое вооруженное ограбление квартиры выстрелом по Новгородской улице, № 22.

Участившиеся случаи хулиганства, — говорит т. Минин, — зачастую сопровождавшиеся поножовщиной, кражами и доходящие до бандитизма, заставляют нас принимать самые жестокие меры к хулиганам. Надо приветствовать постановление ЦИК и Совнаркома СССР «О мерах борьбы с хулиганством». (Смотри «Красное Знамя» за 31 марта).

Задача судебно - следственных органов — быстрее производить расследование дел, связанных с хулиганством. Необходимо более детально выявлять социальное лицо привлекаемых к ответственности по этим делам.

Дальше т. Минин указывает, что некоторые работники судебно - следственных органов неправильно оценивают отдельные виды хулиганства, например, не относя к нему мародерину. Идет человек по улице и матерится, или «в пространство», или направляя свою ругань по адресу прохожих. Это мы должны квалифицировать также, как хулиганство с соответственным применением репрессивных мер.

В борьбе с хулиганством должна принять участие вся наша советская общественность.

ВНИМАНИЮ РЕДАКТОРОВ КОЛХОЗНЫХ СТЕНГАЗЕТ И СЕЛЬКОРОВ

Редакция газеты «Красное Знамя» созывает 7 апреля, в 10 часов утра, в помещении редакции (Советская 3), семинар редакторов колхозных стенгазет и селькоров по заочному обучению.

На семинар просьба прибыть следующих товарищей: Берестнев Н. колхоз «Смена», Елизарев И. Н., — «Путь социализма», Анциферов Ф., — «Красный Октябрь» (Мезенинновский сельсовет), Мурзинцев — имени Фрунзе, (Калтайский сельсовет), Васильев — «Красный гудок». Дьяченко, колхоз Постникова (Кожанинский сельсовет), Прибыткин — «Путь Сталина», (Петуховский сельсовет), Крюков С. — «Путь Ленина», Петров Н. Н., — «Ударник». Степанов И. К., —имени Ворошилова, Большанин — «Красное поле» (Лучановский сельсовет), Туров Петр — «Красный луч» (Вилевский сельсовет), Сеятов — «Перестройка». Чумаченко — «Вольный труд», Козлов Василий — «Вольный труд», Новицкая Е., — «Перестройка» (Бороковский сельсовет), Бурятков — «Об'единенный труд», Симонцев — «Вольный труд» (Семилужанский сельсовет), Протопопов Н. — «Пламя», (Протопоповский сельсовет). Иванов М. К., — «Красный пахарь», Голямов — «Путь к социализму» (Кузовлевский сельсовет), Кругляхин — «Красный луч» (Корниловский сельсовет). Земцов С. — «Сигнал» (Козбахинский сельсовет).

Отв. редактор М. МИХАЙЛОВ.

ТОМГОРТЕАТР: 1 апреля
Цикловой спектакль: ТЭМИИТа, Политехникума Автодорожного техникума, Техникума общественного питания
ЖОЛОНКА
в 8 действиях Гаркеева.
1, 2, 3, 9, 11 и 14 апреля начало спектакля в 9 ч. вечера.

ГОСЦИРК 1 апреля
ГАСТРОЛИ
5 ВАН-РИЖ 5
заклинатель змеи на правосеке
ГЕРК
акробаты-эксцентрики
Продолжение гастролей
КИРО и ЖОРЖ
буффонадные клоуны
НИВА-МАРА
канатоходцы
БАГРИ-КУК
Негры - жонглеры-наездники
и другие номера в 3 отделениях.
НА ДНЯХ ЗВЕРИ
ГЛАДИЛЬЩИКОВА.
Начало в 6 ч. 30 м. вечер. Касса с 4 час.

КИНО им. М. ГОРЬКОГО 1-2-3 апреля
Звуковой фильм
ЧАПАЕВ
Начало 7, 8½ и 10 ч. Касса с 4 ч.

КИНО „УДАРНИК" 1, 2 и 3 апреля
Комедия! Премьера!!
СЧАСТЛИВЫЙ ФИНИШ
Начало сеансов в 7, 8 ч. 30 м и 10 ч. 0 Касса с 5 час.

4-Х МЕСЯЧНЫЕ
курсы по подготовке в Томский Государ.
Университет имени Куйбышева В. В.
Принимаются рабочие, колхозники и их дети не моложе 17 лет, имеющие твердые знания в об'еме 5-6 классов. Обеспечивается стипендия в среднем по 64 руб. в мес.
Питание за плату в столовых ГУ и рабфака.
Заявления принимаются до 15 апреля 1935 г. К заявлению прилагаются в подлинниках справки о соц. происхождении, образовании и трудовом, о состоянии здоровья, метрику, удостоверяющую смену и 2 фотокарточки. Иногородние раздаются, а для военно-обязанных и комнат. билеты, обязательно. Начало занятий 15 сентября. Адрес: Университет 17, Рабфак ГУ.

„СОЮЗПЛОДООВОЩТАРА"
Ярлык 13, телефон 10-64
ПОКУПАЕТ электромоторы переменного тока мощностью 2-3 киловатта.
ПРОДАЕТ: бочки емкостью 175 литров. ДВЕ дорожных бочки на железных осях, товарный станок из дереву, верстак столярный.

ТЭЦ ДОВОДИТ ДО СВЕДЕНИЯ
что с 25 марта с. г. ОТМЕНЕНЫ ограничения по установленной мощности для силовых и для осветительных потребителей за-энергии.
Потребителям, пользующимся электроэнергией без счетчиков, для увеличения мощности надо заявить прибегти от ТЭЦ соответствующие разрешения.
Пропущенный график пользования за-энергией для силовых потребителей, утвержденный Горсоветом 4 сентября 1934 г., остается в силе.
Директор ТЭЦ Дудаев.

ТОМСКОЕ ОТДЕЛЕНИЕ ЗАПСИБТОРГА
производит оплату сеансов населению, принятых под товары деньгами и товарами.
Срок предъявления квитанций до 1 мая с. г., после чего никакие претензии принимаемы не будут.
Уполномоченный Запсибторга Сапожников.

ИЗДАТЕЛЬСТВО „КРАСНОЕ ЗНАМЯ"
Томск, Советская ул. № 3
изготовляет всевозможные
КАУЧУКОВЫЕ ШТЕМПЕЛЯ И ПЕЧАТИ

Доктор КУПРЕССОВ
Болезни кожи и волос. Сифилис, гонорея, трипер. Половые бол. Мейоскопы, исследование мочи. Прием ежедневно утром 8-1 ч., вечер 4-8 ч. Ул. Семашко, 9 бис. Монастырь.

МАССАЖИСТКА-ФЕЛЬДШ
МАРИУПОЛЬСКАЯ.
массаж лица, женские болезни, гинекологич. гимнастика, ревматизм, нервные. Прием 4-6 ч. ул. Белинского № 33.

Красильная „Разнецвет"
Октябрьская 26, кв. 1, окрашивает в разные цвета суконные, шерс., шелковые и бумажные материи.

В контору редакции
„Кр. Знамя" доставлены документы на имя Антонова.

Продается
ЧЕСНОК.
Обращаться Коммунистическая проспект, 87. Интеграсоюз.

Продается РУЖЬЕ
центрального бой фабр. Крупа. Иркутская ул. 27, кв. 2, видеть с 3 до 7 вечера.

Спешно продаются:
шкаф зеркальное цветной 3 ящ., комод, шкаф для посуды и другие домашние вещи. Тверская 49, кв. 4.

Томский Лесотехникум покупает ДОМА.
Предлагать Советская ул. № 7, „Дом Наука" в часы занятий. Дирекция.

Ищу место приходящей воспитательницы, говорит один язык. Гоголевская 31, кв. 2, Шахонской. Справиться в дом с 4 ч. до 5 ч.

Адрес редакции: г. Томск, Советская ул., № 3, третий этаж. Телефоны: отв. редактор—756, зам. редактора—470, секретарь редакции —754, производственная группа — 518, пионерская группа — 574, прием об'явлений—10-12 Заказ № 64 Цена № 10 коп.