Электронная библиотека (репозиторий) Томского государственного университета
http://vital.lib.tsu.ru

Пролетарии всех стран, соединяйтесь!

КРАСНОЕ ЗНАМЯ

ОРГАН ТОМСКОГО ГОРКОМА ВКП(б), ГОРСОВЕТА И ГОРПРОФСОВЕТА

Понедельник, 12 августа 1935 года. № 153

В СОРЕВНОВАНИИ ПО УБОРКЕ И ЗЕРНОПОСТАВКАМ ЗАВОЮЕМ ПЕРВЕНСТВО ПЕРЕД ТАЙГОЙ

БЛАГОУСТРОИТЬ ТОМСК

За годы после Октябрьской революции, за годы 1 и 2 пятилеток облик Западной Сибири изменился до неузнаваемости. Колоссальные пространства, где царствовал когда-то «стон, да волчий вой», наполнены новой яркой жизнью, новым большим, волнующим содержанием. Здесь поднялись, выросли и крепнут тысячи колхозов, совхозов, МТС. Здесь выросли и бурно развиваются новые промышленные центры, новые города. Неузнаваемо изменили свое лицо и старые города Западной Сибири.

Из старых городов нашего края самый старинный — Томск. Свыше 300 лет насчитывает этот город в своей дореволюционной истории. Но за все эти годы он был славен и знаменит только кулацкими-самоурами и невыдуманной гнилью, тюрьмами и кабаками да какими-то темными злыми каторжанами и ссыльными. А. П. Чехов, посвящавший по Сибири в 1890 году, писал: «Томск — город скучный, нетрезвый... В Томске невыдуманная тряпь».

И только 18 лет существует Томск, как советский город. Но какое может быть сравнение трех столетий дореволюционного времени с этими 18-ти годами! Только в течение этих 18-ти советских лет в городе идет настоящая человеческая жизнь, только в эти годы начался настоящий расцвет города, полнокровная, творческая, культурная жизнь.

Томск стал за эти годы городом вузов, самым крупным научным центром от Тихого океана до Москвы. Количество его населения за эти годы выросло со 100 тысяч до 146 тысяч человек. В Томске сейчас 30 тысяч студентов и учащихся, около 800 человек научных работников и более 10 тысяч рабочих. В Томске созданы новые заводы и фабрики.

Но надо прямо сказать, что благоустройство города недопустимо отстало от роста города, его значения, его требований. «Советская Сибирь» в ряде корреспонденций из Томска показала, как воткнуло запущен этот важнейший культурный центр края, как недопустимо мало проявлено о нем заботы.

Томский городской совет (председатель Кролевецкий) не понял, что новый Томск, его новые жители-рабочие, научные работники, студенты не могут и не должны жить в неблагоустроенных домах, ходить по стихийным тротуарам, прыгать через «волчьи ямы» и отдыхать в запущенных, заваленных мусором, заросших полынью садах и скверах. Он не понял, что заболоченные улицы, разрушенные баки, отсутствие душей и купален не к лицу советскому городу. Томский городской совет забыл о живом человеке, из поля его внимания выпала забота о людях, об их бытовом и культурном обслуживании.

Взаимодушная, мещанская «теория» о том, что Томск не имеет перспективы развития, имела, по всей видимости, хождение и среди некоторых работников городского совета и его отделов. Они, эти работники, держались, очевидно, такого мнения — зачем заниматься благоустройством улиц, площадей, усадеб, зачем перестилать мостовые, проваливать дренажи, если город, дескать, как был, так и остается.

Чем же иначе об'яснить, что до 1932 года капитальный ремонт жилищ в Томске почти совсем не проводился, а в 1933 году отремонтировано только 18 тысяч квадратных метров жилой площади жилых, в 1934 году 25 тысяч квадратных метров, а в 1935 году намечено капитально отремонтировать только 13 с половиной тысяч квадратных метров, или 7 процентов общей площади жилищной кооперации.

Чем же об'яснить и то, что из 200 километров тротуаров более половины приведены почти в полную негодность. На 8 бань почти ни одна капрегодна к эксплоатации без очень большого капитального ремонта. Чрезвычайно показательным является и такой факт, что собственность почти всех коммунальных услуг (электроэнергия, водопровод, ассенизация, бани) из года в год возрастает.

И, наконец, чем об'яснить запустение трех крупных городских садов («Буфф», Пушкинский, Лагерный).

Мы могли бы привести еще десятки примеров и фактов о неприглядности города, его неблагоустроенности, запущенности. Все они говорят о том, что томские руководители горсовета проявили полнейшее непонимание своих задач, не поняли требований партии о заботе, о людях, о внимании к человеку.

В последние месяцы точили, как будто начали задумываться над благоустройством своего города, стали даже составлять планы. Но, увы, дальше планов дело пока почти не идет, да и планировать они начали не с того конца. Они составили эфемерные планы архитектурно-художественного оформления города, запланировали около 10 фонтанов, 15 газонов, 22 скверов, более 50 цветочных клумб, а на деле не привели в порядок даже старые сады и скверы, не привели в элементарно-культурный вид ни площади, ни улицы, ни набережные.

Да и ремонт жилищ они ведут каково специфически — по-томски. Жилсоюз, например, имеет в большинстве случаев такой капитальный ремонт 475 тысяч рублей, а основа за первое полугодие только 151 тысячу. На 1 июля было полностью отремонтировано только 4 дома. И это тогда, когда десятки домов буквально разваливаются.

Томичи жалуются, что на благоустройство города они имеют мало денег. И эти жалобы они фактически превратили в ширму для прикрытия своей бездеятельности, бесцеремонности, неумения работать.

Томск получил средств на благоустройство в 1935 году больше чем любой город края, кроме Сталинска. Кроме того, томский горсовет и томская жилкооперация имеют и своих средств достаточно большое количество. Надо только разумно и своевременно использовать эти средства.

Пора томскому городскому совету понять, что новый Томск не может жить в обветшалых, покосившихся домах, на заболоченных улицах, на заросших бурьяном площадях. Пора городскому совету серьезно взяться за благоустройство города и насаждение образцовой чистоты.

Надо подвергнуть широкой и беспощадной критике работу городского совета и на основе этой критики приблечь к работе по проведению города в порядок общественность — секции, правления жактов, уличные комитеты. Надо заставить хозяйственные и кооперативные организации благоустроить свои дома, тротуары, склады, свои усадьбы.

Всей работой по благоустройству города нужно руководить не из кабинетов. Руководители горсовета, профсоюзов, парторганизации должны почаще интересоваться, а главное лично проверять, как работают бани, ассенизационные обозы, как очищаются мусорные ямы, как ремонтируются дома, как приводятся в порядок улицы, площади, скверы, сады, как сохраняются зеленые насаждения.

Печальный урок томского горсовета должны учесть все горсоветы края. А есть у нас и кроме томского такие горсоветы, которые благоустройством города занимаются между делом или даже совсем не обращают на него внимания, полагая, что за это, мол, с них не спросят, что это дело второстепенное.

Надо твердо запомнить, что благоустройство — это большой ответственный участок работы горсоветов. Благоустройство — это забота о здоровьи трудящихся, это — культура, помогающая росту производительности труда. (Передовая «Советской сибири» № 175 от 10-го августа).

ВЫПОЛНИМ СОЦИАЛИСТИЧЕСКИЙ ДОГОВОР

(ПИСЬМО ЧЛЕНОВ КОЛХОЗА ИМЕНИ ВОРОШИЛОВА, ТАХТАМЫШЕНСКОГО СЕЛЬСОВЕТА.

Наш бригадир Иван Парахин, будучи на краевом слете колхозников-ударников, собственноручно подписал договор на социалистическое соревнование между Томским и Тайгинским районами.

Мы гордимся, что на этом важнейшем документе стоит подпись представителя нашего колхоза. Этот договор — наша боевая программа, и мы ее выполним.

Мы не плохо справились с весенним севом, прошлой. Полностью обосновечили снег кормами. Организованно встретили и ведем уборку хорошего урожая.

Косовицу ржи мы закончили в 7 дней и уже три дня ведем уборку овса. Понимаем, что каждый потерянный колос снижает вес трудодня. Поэтому уборку ведем чисто, бережем зерно на каждом шагу. Убранные полосы принимает наш предколхоза т. Фролов совместно с бригадирами.

Обмолот ржи начали на 3—5-й день до косовицы. Ведем и скирдование. За исключением больных, каждому в поле дана посильная работа. Наши женейки работают по 13—15 часов в сутки, а молотилки по 20 часов. Для нас ясно, что только такая напряженная работа позволит убрать урожай в короткий срок, без потерь и своевременно выполнить обязательства по хлебосдаче.

Мы должны сдать государству 1000 центнеров зерна. При активной помощи своего шефа — базы крайсоюзтора — мы ежедневно, на автомашине транспортируем зерно на государственные склады. Уже сдали около 50 центнеров. Хорошо оборудованная зерноочистилка помогает нам сдавать зерно с чистой влажностью (15 процентов).

Наш колхоз соревнуется с колхозом «Кзыл Юлуз». Как в весенних работах, так и теперь, мы держим первенство и сдавать его не намерены.

В соревновании воспитываются новые, хорошие ударники. Лучшие из них: Сапрыгина Александра, Бирюкова Пелагея, Давыдова Евдокия, Мальцева Татьяна, Мезенцева Елена, Мальцев Василий, Бирюков Степан, Еремин Григорий и другие.

Мы помним наказ краевого слета знатных вязальщиц-колхозниц о том, что должны быть созданы нормальные условия для работы колхозниц. Такие условия мы создали. Наши детясли и площадка превращены в культурные детские очаги.

На-дни мы заканчиваем перепашку паров и сразу приступаем к севу.

По государственному плану развития животноводства к 1936 году мы должны иметь 200 голов разного скота, кроме лошадей. Такое количество скота мы имеем уже сейчас, а к концу года будет еще больше. Каждое наше хозяйство имеет корову. Весной 13 хозяйств получили по поросенку, а осенью 14 хозяйств получат по ягненку.

Даем слово, что посев уборки хорошо, лучшее зерно сдадим государству своевременно. Призываем все колхозы района сделать то же.

По поручению колхозников: Фролов, Мальцев, Парахин, Хрипков, Захарова.

БАБУШКА ИРИНА

Хвалит бригадир Зенкин бабушку Ирину.

— Твои снопы, бабушка, хоть на выставку. И норму выполнишь и на земле ни колоска.

— Где уж мне старую до выставки. Сам знаешь, декабрь десятое доживаю...

Хорошо жнет бабушка Ирина Алексеевна. Пришлось ей как-то жать вместе с Дворянкиной Анной, которая не давала ни нормы, ни качества. Бабушка осторожно намекнула, что в таких то молодых годах, как Дворянкина, стыдно плохо работать в колхозе. В тот же день Дворянкина нажала почти в два раза больше обычного, а на второй день уже выполнила норму.

С самой весны бригада Зенкина не помнит такого случая, чтобы бабушка Ирина не вышла или опоздала на работу. Весной она работала на огороде, сейчас на уборке урожая, а потом будет убирать овощи.

Уважают в колхозе «Путь Сталина» (Петухово) эту седую ударницу. Ее попопрают, стают в пример другим женщинам.

Денисов.

О КАЧЕСТВЕ СДАВАЕМОГО ЗЕРНА НА ЗАГОТПУНКТЫ ЗАГОТЗЕРНО

Постановление Президиума Томского Городского Совета Р. К. и К. Д. от 11 августа 1935 г.

Несмотря на решения партии и правительства и неоднократные указания ГК ВКП(б) и горсовета о сдаче государству хлеба высокого качества, ряд председателей сельских советов и колхозов сознательно их игнорируют. Например, Колбинкинский сельский совет, председатель колхоза «Сибкустарь» т. Бянов доставил хлеб на заготпункт заведомо негодный, с влажностью 25% и заваленный клещом; председатель колхоза «15 лет Октября» т. Кузьмину представил хлеб для сдачи с влажностью 22% и тоже зараженный клещом, Корниловский и Протопоповский сельские советы — колхозы «Красный пахарь» и «Активист» — представили хлеб зараженный клещом. Такое качество зерна говорит о том, что руководители сельских советов и колхозов плохо встали на путь изучения государственной дисциплины.

Президиум Томского городского совета РК и КД постановляет:

1) За нарушение государственной дисциплины председателю колхоза «Сибкустарь» т. Бянову об'явить выговор.

2) Указать председателю Колбинкинского сельсовета тов. Мясному, председателю колхоза «15 лет Октября» — тов. Кузьмину на недопустимость безответственного отношения и важнейшим государственным мероприятиям и предупредить их, что если они немедленно не будут приняты решительные меры по уничтожению клеща и хлеб будет сдаваться высокой влажности, они будут привлечены к строжайшей ответственности.

3) Предупредить всех председателей сельских советов и колхозов о том, что представленный хлеб на пункты Заготзерно будет принимаиться только высокого качества (влажность не выше 19 и незараженный клещом).

4) Обязать всех председателей сельских советов и колхозов в суточный срок провести повторную очистку старых токов, снять на менее 10 см. слой земли, залить тока растворами извести с мерсолом, произвести механическую очистку молотилок, веялок; всю инвентарь проварить в кипятке, произвести очистку транспорта, все навесы, крытые старой соломой, раскрыть и солому сжечь, принять при этом все противопожарные меры, и также провести все мероприятия по борьбе с клещом, согласно прилагаемой инструкции.

5) Обязать всех председателей колхозов хлебосдаточным государству производить непосредственно из под молотилок.

В помощь сельским советам командировать 20 чеканных специалистов.

Председатель горсовета.

КРОЛЕВЕЦКИЙ.

За секретаря ХИЖУК.

О ХОДЕ УБОРКИ ЗЕРНОВЫХ КУЛЬТУР

Постановление бюро Горкома ВКП(б) и президиума Горсовета от 7 августа

1. Организация труда.

В решениях бюро горкома ВКП(б) указывалось на недостатки и извращения, которые имели место в ряде колхозов в области организации труда и трудовой дисциплины.

Однако начало уборки показывает, что ряд руководителей колхозов и сельсоветов, парторги и коммунисты - одиночки не извлекли для себя должного урока и сейчас ошибки посевной прежнему повторяются.

В колхозе «Красный пахарь», Корниловского сельсовета, в уборке участвовало 23 человека, не участвовало 20 человек. Эти люди занимались посадкой на колхозных лошадях в город. Пред. колхоза тов. Назаров, бригадир Засухин Алексей и завхоз Засухин Николай не имеют на руках плана работ и не знают, когда они должны закончить уборку и поставку хлеба государству. Председатель колхоза тов. Назаров не был 1 августа в бригаде, а занимался своими личными делами, чистил свою стайку и выносил навоз.

В колхозе «8 марта», Лучановского сельсовета, 2 августа никто не выходил на уборку. Председатель колхоза тов. Тюменцев предполагал по своему плану начало уборки ржи производить 6 августа, тогда как выборочную уборку можно было начать с 1 августа.

В колхозе «Большие ключи», Калтайского сельсовета, председатель колхоза систематически находится в городе, вместо конкретного руководства в бригадах, организации людей, личного участия своим трудом в работе, занимается пьянкой. Такое руководство привело к тому, что колхоз является самым отсталым в районе по трудовой дисциплине.

В колхозе «Путь к социализму», Корниловского сельсовета, в организации труда существует обезличка. Все члены бригады работают вместе, и трудодни начисляются всем поровну.

Все это происходит потому, что ряд председателей сельсоветов, парторги и коммунисты - одиночки и пред. колхозов не вооружали лично своим повседневным руководством организации широких колхозных масс на эту важнейшую политическую кампанию.

Наряду с этим, мы имеем хорошо организованный труд и высокие показатели в работе отдельных колхозников.

В колхозе «Об'единение», Зоркальцевского сельсовета, уборку озимой ржи закончили 3 августа и начали поставку хлеба государству.

В колхозе хорошо поставлена трудовая дисциплина, составлены рабочие планы на весь период уборочных работ и хлебопоставки государству и доведены до каждого колхозника.

Правление колхоза, во главе с пред. колхоза тов. Мунгаловым, возглавило своим примером, энтузиазмом колхозников за выполнение установленных ими сроков уборки и хлебопоставки государству. Лучшими ударниками в этом колхозе являются вязальщицы: Ахмеева Елизавета — делегатка краевого слета вязальщиц—колхозниц, при норме 250 снопов, навязывает 500 снопов, Кашкина Александра—430, Митькина Агафья 424, Нечаева Елизавета — 382 и Евдокимова — 382.

В колхозе «Расцвет», Протопоповского сельсовета, колхозница Аладьева ежедневно вязывает по 150 снопов при норме 100 снопов, колхозники Игнатьев и Игнатьева, 70-летние старики, вязывают вдвоем 240 снопов.

В колхозе «2-я пятилетка», Тахтамышевского сельсовета, машинист Крылеин П. Д. при односторонней косовице ржи вязывающее ежедневно по 2 га, при норме 1,5 га.

II. О потерях при уборке.

Вследствие отсутствия трудодисциплины в ряде колхозов уже с первых дней уборки урожая имеются исключительно большие потери.

В колхозе «Ленин-Юльз», Калтайского сельсовета, 30 июля машинистами Скокотиным Константином и Петром косовица начата без предварительных пр косы, в результате чего нажато и загублено 0,25 га ржи. Кроме того, при ежке на машинной потере с га выражаются в 1, 5 центнера.

В колхозе им. Розы Люксембург, Косогорновского сельсовета, во 2-й бригаде до на первых участках потери ржи достигают до 2 центнеров с га.

В колхозе «Красный пахарь», Корниловского сельсовета, вязка снопов производится без подтрубания колосьев ручными граблями, и потери доходят до 3 центнеров.

Хорошие показатели по качеству уборки дают колхозы «Сов. Сибирь» и «Красный факел», Косогорновского сельсовета. Каждая вязальщица имеет при себе деревянные грабли с густыми зубьями, которыми подгребает остатки колосьев.

Бюро горкома ВКП(б) и президиум горсовета постановляют:

1. За образцовую уборку озимой ржи в колхозе «Об'единение», Зоркальцевского сельсовета, в колхозе «Сов. Сибирь», Косогорновского сельсовета, председателя колхоза «Об'единение» тов. Мунгалова, бригадира Кашина и председателя колхоза «Сов. Сибирь» тов. Савченко занести на красную доску.

2. За отсутствие оперативного руководства и многочисленные потери при уборке предупредить председателя колхоза «Красный пахарь», Корниловского сельсовета, тов. Назарова и председателя колхоза «Сельская правда», Косогорновского сельсовета, тов. Нотова, что если они в ближайшие дни не исправят своих ошибок, то они будут занесены на черную доску.

3. Обязать пред. сельсоветов, колхозов, а в районе МТС и директора т. Трофимова немедленно начать обмолот озимой ржи и организовать поставку хлеба государству как по гособязательствам, так и по натуроплате по установленным пятидневным заданиям.

4. Обязать пред. колхозов и бригадиров снабдить всех вязальщиц ручными граблями для подгребания колосьев. Запретить производить вязку снопов без одновременного подгребания ручными граблями.

5. Поручить правлению колхоза «Ленин-Юльз», Калтайского с/с, обсудить на общем собрании колхозников преступление бригадира Барташева, допустившего колосальные потери при вязке и преступное уничтожение хлеба при заездах машинами.

6. Обязать парторгов и председателей сельских советов организовать отдыхи уборки и противопожарные мероприятия колхоза, выделив для этого честных колхозников — ударников и проверить их работу лично.

7. Обязать председателей сельсоветов и колхозов оказывать трудовым единоличным хозяйствам помощь в обмолоте для поставок хлеба государству.

8. Вследствие преступного отношения к тяговой силе в Косогорновском сельсовете с 1/1-35 г. абортировало 52 матки, на 1/VIII—183 лошади—больны чесоткой. Предупредить пред. колхозов Косогорновского с/с, что они будут исключены из зоны обслуживания МТС за такое отношение к лошади. Обязать гер30 (тов. Хижук) к 20 августа с. г. ликвидировать чесотку лошадей, по всем колхозам района.

Поручить горпрокурору тов. Лаптеву привлечь к уголовной ответственности лиц, злостно уничтожающих конское поголовье по Косогорновскому сельсовету.

9. Обязать парторгов и председателей широко раз'яснить колхозникам о том, что предоставленная партией и правительством на хлебопоставки в количестве 2200 га и 70 га картофеля поставок имеет основную цель укрепления кормовой базы для колхозно-товарных ферм и что такую льготу имеют право получить только лучшие колхозные фермы, выполняющие гос. план развития животноводства.

10. «Социалистическое соревнование» — это прямое средство для организации масс на завоевание новых побед и достижений, на преодоление всяких трудностей» (Эйде, доклад на июльском пленуме Крайкома 1935 года).

Установить, что соцсоревнование на району между сельсоветами и колхозами организовано слабо, а заключенные договора не проверяются.

Обязать всех парторгов и председателей сельсоветов поднять на высший уровень соцсоревнование и ударничество. Организовать проверку соцсоревнования реже, чем один раз в декаду.

Пред. горсовета Г. КРОЛЕВЕЦКИЙ.

Секретарь ГК ВКП(б) В. НИКУЛЬКОВ.

Мария Попова жнет по 300 снопов

ЛУЧАНОВО. Лучная жнница по сельсовету — Мария Петровна Попова из колхоза Имени Парижской коммуны. Она жнет до 300 снопов в день при отличном качестве. Пленум сельсовета премировал Марию Петровну отрезом на платье, а колхозники вручили ей переходящий мандат горкома и горсовета.

Вторая отличная ударница — Григорюк жнет по 200 снопов в день.

В колхозе «Ударник» лучшим жнецом является 50-летний Лыров Гавриил Иванович. Он дает по 200 снопов в день. Пленум сельсовета премировал Гавриила Ивановича.

Г. Махов.

„Отремонтированные" молотилки... требуют ремонта

ПЕТУХОВО. Одиннадцать дней, вместо 5-7, убирали рожь в колхозе «Путь Сталина».

— Теперь можно и молотить, — заявил после этого предколхоза Иссар бригадиру Зенкину.

— Можем и молотить, — ответил Зенкин и велел вести молотилку в поле.

Целый день 8 человек расчищали ток и только к вечеру начали «пробовать».

— Неважно идет машина, — положил машинист Бульгин, — надо бы сюда кузнеца.

— Ничего, завтра обтрется...

На следующий день люди у молотилки были уже не те.

— Ну, кто охотник стать к барабану, — обратился Зенкин к бригаде, — становись и напервый.

Колхозники переглядывались. Никто из них никогда не стоял у барабана. Однако выхода не было, и к барабану стал Карташев Бенедиктий.

Поговил, — крякнул вновь испеченный «машинист».

Минут 15 машина неуклюже проглатывала снопы, потом застопорила. До обеда оставалась она раз шесть и после обеда столько же. И только к вечеру выяснилось, что молотилка просто не отремонтирована.

Вечером «машинист» Карташев докладывал бригадиру, что вместо 45 центнеров по норме, 8 человек за день намолотили... около трех центнеров.

Есть в колхозе полусломная молотилка, но и она неисправна, к ней все еще ищут части.

Сидоров.

ЗЕРНО ВАЛЯТ В АМБАРЫ

КОНИНИНО. Молотьбу в колхозе «1-е мая» начали 7 августа. Ежедневно на «трепотке» намолачивают до 30 центнеров зерна.

Все это хорошо. Но плохо, что не торопятся с хлебосдачей. Сдано всего 6 центнеров.

Б-в.

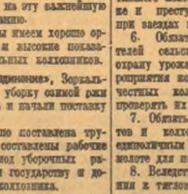

Карташева Валентина — лучшая вязальщица и жнеца в колхозе «Путь Сталина», Петуховского сельсовета.

Держит переходящий мандат горкома ВКП(б) и горсовета.

Сорганизовано Томск—Тайга

ТЕЛЕГРАММА ИЗ ТАЙГИ

На пятое августа по Тайгинскому району сжато 76 процентов посева озимых, заскирдовано 1,2 процента, обмолочено 2,1 процента, вытребовано льна 32 процента, разостлано льна 10,8 процента, сдано государству 44 центнера хлеба.

ОТ РЕДАКЦИИ. Показатели по уборке и зернопоставкам по нашему району на 5 августа нижа тайгинских. Сводка была опубликована нами 6 августа.

Иван Павлович Товстуха

Партия потеряла преданного бойца, испытанного ленинца, товарища Товстуху. И. П.

Товарищ Товстуха принадлежал к числу той железной когорты большевиков, которая в течение многих лет прошла школу Ленина и Сталина.

С юношеских лет тов. Товстуха всту пил в революционное движение, проникся ее идеями Ленина.

Еще будучи юношей, он уже подвергался репрессиям, был в ссылке, ряд лет пробыл в эмиграции.

Вернувшись в Россию, тов. Товстуха принимает непосредственное участие в Октябрьской пролетарской революции, работает в центральном штабе Красной гвардии. В течение ряда лет т. Товстуха работал затем в секретариате ЦК и был ближайшим помощником тов. Сталина.

В последний период тов. Товстуха был одним из руководителей института Маркса — Энгельса — Ленина.

Несмотря на подтачивающую его болезнь (туберкулез легких), тов. Товстуха проявлял огромную работоспособность. Он весь отдавался делу.

Исключительная преданность делу партии и организованность отличали его в работе.

Любое дело, за которое он брался, он выполнял с величайшей тщательностью, всегда в срок и до конца.

Большевистская скромность и чуткость к людям сочетались у тов. Товстухи с большими организационными способностями.

Тов. Товстуха вел и большую научную литературную работу. Ряд томов сочинений Ленина были им подготовлены и отредактированы. Он принимал ближайшее участие в редактировании первого тома «Истории гражданской войны» и редактировал сборник «ВКП(б) в резолюциях с'ездов, конференций и пленумов ЦК».

Несмотря на тяжелую болезнь, которая подточила жизнь тов. Товстухи, он до последних дней продолжал научную работу, порученную ему ЦК.

Мы потеряли в лице дорогого Ивана Павловича Товстуху стойкого большевика, неутомимого партийного работника, прекрасного товарища и друга.

Прощай, дорогой друг и товарищ Иван Павлович. Память о тебе — преданном идейном бойце за дело коммунизма, будет долго жить в сердцах трудящихся нашей страны.

И. СТАЛИН.
Л. КАГАНОВИЧ.
В. МОЛОТОВ.
С. ОРДЖОНИКИДЗЕ.
К. ВОРОШИЛОВ.
В. ЧУБАРЬ.
М. КАЛИНИН.
А. МИКОЯН.
С. КОСТРОВ.
А. АНДРЕЕВ.
П. ПОСТЫШЕВ.
А. ЖДАНОВ.
Я. РУДЗУТАК.
Г. ПЕТРОВСКИЙ.
Р. ЭЙХЕ.
Н. ЕЖОВ.
А. СТЕЦКИЙ.
А. ПОСКРЕБЫШЕВ.
Л. МЕХЛИС.
Г. КАЙНЕР.
А. КАЗАРЕТЯН.
Я. ЯКОВЛЕВ.
М. ШКИРЯТОВ.
Р. ЯГОДА.
К. ПАУКЕР.

НАЧАЛО СДЕЛАНО

Мы на страницах своей газеты неоднократно поднимали вопрос о застое в ремонте тротуаров, о медленной раскачке горкомхоза и о бездействии руководства жилкооперации.

Вопросом состояния Томского городского хозяйства заинтересовались и газета «Советская Сибирь». И только общими усилиями нашей газеты, в особенности, газеты «Советская Сибирь», нам удалось раскачать городские организации и заставить их спуститься со фантастических небес на землю, и заняться приведением в порядок городского хозяйства.

Городской комитет партии своим решением от 7 августа обязал жилищно председателя городского совета т. Кролевецкого принять исчерпывающие меры к устранению всех недостатков, указанных в материалах, помещенных в «Советской Сибири». После этого руководители городских организаций пошли на фабрики и заводы (шпейная, малорочная, завод «Металлист» и другие), рассказали рабочим о состоянии городского хозяйства и признали, что они недостаточно руководили этим участком. Выслушав мнение рабочих, они уже приняли ряд практических мероприятий по фактам, указанным в газете «Советская Сибирь».

Надо признать, что городским советом предпринятые первые шаги по благоустройству города. Горкомхозом проведены следующие работы: заново вымощен квартал по Кооперативному переулку. Перемощена мостовая (один квартал) по Ленинскому проспекту, по Иркутскому тракту и 50 погонных метров от деревянного моста до Коммунистического проспекта. Замощено 1000 квадратных метров по улицам, прилегающим к району мельниц.

Закончены земляные работы по прокладке профиля гранейной дороги по взвозу Каштак. Профиль дороги уже проведен на 200 погонных метров.

Значительные работы проделаны и по восстановлению тротуаров. Вновь залито тротуаров асфальтом по Ленинскому проспекту у здания Сибмедтехника, транспортного института, госкультсвяза и сквера, всего около 300 погонных метров и отремонтировано 500 метров деревянных тротуаров.

Наиболее разрушенным было дренажное хозяйство, ремонт его сейчас производится по Кооперативному и Батенькинскому переулкам, где дренаж в каменистом состоянии, требующем срочного восстановления.

Горжилсоюз заканчивает ремонт 100 квартир для лучших ударников города, проводимый не только за счет жактов, но и в порядке инициативы самих ударников. Ремонтируются заборы, производится окраска фасадов зданий. При каждой усадьбе будет гореть уличный фонарь.

К Октябрьским торжествам на площади Революции будет заложена установка памятника Ленину.

В подготовке к новому учебному году из 32 школ готовы 12, остальные 20 школ будут окончены к 15 августа.

Это только начало. Основная работа впереди, но времени осталось мало. Поэтому отделы городского совета необходимо принять самые решительные меры и наверстать упущенное.

Трудящиеся Томска вправе требовать от городского совета превращения города в благоустроенный, культурный центр Сибири. Это законное требование, нера'яленное в наказах избирателей: рабочих, служащих, студентов, научных работников должно быть выполнено безоговорочно.

ПОСТУПИЛО 18,3 ТОННЫ ХЛЕБА

ЗЕРНО, ЗАРАЖЕННОЕ КЛЕЩОМ, НЕ ПРИНЯТО.

На 11 августа на Томской пункт поступило в счет зерносдаточных 15,6 тонны ржи. Кроме того, на 10 августа на Ма жинский пункт поступило 8 центнеров и на Пересинский пункт 19 цент неров. Всего 18,3 тонны.

Вчера на Томском пункте сдавали хлеб колхозы «Память Ленина» (Лучаново), «Новая заря» (Кузовлево), «Красный пахарь», «Азад Сибирь» и имени Калинина (Корниново).

Зерно от колхозов «Сибкустарь», «За воты Ленина» (Калтайка) и «Красное поле» (Лучаново) не принято, или зараженное клещом. Сегодня в Калтайский сельсовет выезжает представитель госхлебинспекции для выяснения причин зараженности зерна клещом и инструктажа в целях борьбы с ним.

Всем колхозам необходимо срочно провести дезинфекцию амбаров, тара, молотильных площадок, машин, чтобы предупредить заражение хлеба.

П.

Центральный Комитет ВКП(б) в прискорбием извещает о смерти после продолжительной болезни кандидата в члены ЦК ВКП(б), старого большевика и непримиримого на фронта, первого заместителя директора института Маркса — Энгельса — Ленина, ИВАНА ПАВЛОВИЧА ТОВСТУХИ, последовавшей 9 августа, в четыре с половиной часа утра, год Москвы.

Президиум ЦИК Союза ССР, с глубоким прискорбием сообщает о смерти члена ЦИК Союза ССР, тов. ТОВСТУХИ ИВАНА ПАВЛОВИЧА, последовавшей девятого августа 1935 года.

Электронная библиотека (репозиторий) Томского государственного университета
http://vital.lib.tsu.ru

СЕДЬМОЙ ВСЕМИРНЫЙ КОНГРЕСС КОМИНТЕРНА

ПРЕНИЯ ПО ДОКЛАДУ тов. ДИМИТРОВА

РЕЧЬ тов. ТОРЕЗА (Франция)

Марсель Кашен уже нарисовал перед конгрессом живую картину великой антифашистской борьбы трудящихся Франции. Эта борьба имеет без сомнения, огромное международное значение. От ее исхода будет зависеть в течение ряда лет судьба французского народа и народов других европейских стран.

Мощные демонстрации народного фронта, происходившие 14 июля во Франции, получили широкий отклик по всем мире. Антифашистское движение пришло у нас огромный размах.

Тем не менее, как это настойчиво подчеркнул тов. Димитров, было бы весьма опасно предаваться иллюзии, будто, фашизм уже побежден. Враг не сокрушен. Он производит перегруппировку своих сил и подготовляется к новым атакам. Опасность возрастает. Победа фашизма была бы катастрофой для Франции, торжеством разнузданной реакции по всей Европе. Победа фашизма в Франции означала бы агрессию, направленную против СССР

Мы хотим во что бы то ни стало избежать, этой катастрофы, спасти от этих ужасов нашу страну, всю Европу, весь мир. (Аплодисменты).

Начало этому уже положено. Компартия старается дать ответ на все злободневные вопросы, дать свое решение по всем актуальным проблемам.

Коммунистическая партия сможет иметь решающее значение для дальнейшего развития событий, если она будет активно руководить народным антифашистским фронтом. Если под давлением масс будет образовано правительство этого народного фронта, то компартия поддержит такое правительство и может быть будет в нем участвовать.

Подписанный год назад компартией и социал-демократической партией пакт о единстве действий много дал рабочему классу Франции. Он усилил тягу масс в сторону профсоюзного единства, несмотря на большое сопротивление со стороны Всеобщей конфедерации труда и особенно некоторых ее руководителей.

Создано семьсот об'единенных профсоюзов. Об'единились союзы железнодорожников, за исключением двух. Созданы единые местные союзы и единые союзы в масштабе департаментов.

Рабочие чувствуют, что некоторые вожди социалистической партии изыскивают все возможности для укутывания витрудняний в целях ослабления единого фронта и даже полного срыва последнего. Этим об'ясняется утеря влияния социалистами там, где руководители препятствуют проведению единого фронта до конца.

В течение долгого времени руководители социалистической партии противопоставляли организационное единство единому фронту. Но наша партия на это отвечала: «Единый фронт подготовит и единую партию». Но когда благодаря нашей настойчивости и поддержке масс, единство действия установилось и начало развиваться, мы сами поставили перед собой вопрос о единой пролетарской партии

Переходу к выводам в вопросах единого фронта. Единый фронт принес большую пользу рабочему классу, он дал ему возможность оказать сильный отпор наступлению фашизма и капитала. Единый фронт дал возможность рабочему классу завоевать свой мелкой буржуазии. Единый фронт укрепил нашу компартию. Однако, непосредственная цель единого фронта не заключалась в том, чтобы укрепить коммунистическую партию, это укрепление должно было явиться его следствием. Возросла численность партии, ее влияние и авторитет. Ее перспективы значительно расширились. Выросли и наши кадры.

Да, было много трудностей, шатаний и исканий. Не все было хорошо, не все и теперь хорошо в работе нашей партии.

Мы добились успехов не только в нашей партии, но и в комсомоле. Наш комсомол в пять раз увеличил свой численный состав, принял активное участие в амстердамском антивоенном движении, увлек на платформу единого фронта организации республиканской молодежи, заключил, вопреки отказа социалистической партии, договор с социалом.

Комсомол на последнем заседании сю его ЦК также выработал договор о единстве действий в целях создания единой

организации молодежи, установления единого фронта молодого поколения, примыкающего к народному фронту.

Об'единилось рабочее спортивное движение во Франции, приобрета десять тысяч новых членов. Сейчас это движение насчитывает около сорока тысяч членов и связано с советскими и демократическими спортивными организациями, насчитывающими триста тысяч членов.

В своей тактике на выборах мы руководствовались постоянным стремлением добиваться провала фашистских и реакционных кандидатов. В первом туре самостоятельно вели избирательную борьбу. На основе же применения договора о единстве действий, при втором туре голосовали мы голосовали против кандидатов социалистов за коммунистов, коммунисты за социалистов с несколькими редкими исключениями. На муниципальных выборах мы в нескольких случаях выступали с общими списками.

Такая политика способствует росту престижа нашей партии. Таким способом нам удалось опрокинуть большинство генерального совета Сены, которое уже в течение пятидесяти лет оставалось за реакционерами.

Мы надеемся, что наш опыт послужит на пользу трудящимся других стран. Я особенно обращаюсь к нашим братьям в Германии. Надеюсь, что в скором времени смогу побывать на освобожденной гитлеровскими псами могиле Карла Либкнехта и Розы Люксембург, чтобы бок о бок с Тельманом отправдывать победу германских рабочих, одержанную благодаря единству рабочего класса. (Аплодисменты)

Нынешнее положение пред являет нам все более серьезные требования в отношении нашей работы.

Мы несем большую ответственность перед французским пролетариатом, перед народом нашей страны, перед международным пролетариатом. Мы сознаем эту ответственность и не обязанное ти, которые на нас лежат.

Мы должны укрепить нашу коммунистическую партию, руководствуясь словами тов. Сталина: «Победа революции никогда не приходит сама. Ее надо подготовить и завоевать. А подготовить и завоевать ее может только сильная пролетарская революционная партия».

У нас есть воля к выполнению этих задач. Мы хотим оказаться достойными революционного прошлого французского народа — борцов славной Коммуны и большевистской партии, строящей новый социалистический мир

Мы знаем, что борьба будет трудной, но мы уверены в победе, мы не боимся по призыву тов. Димитрова грудью встретить бурные волны. (Бурные и продолжительные аплодисменты. Делегаты стоя поют «Интернационал». Германская делегация громко восклицает: «Рот фронт».)

РЕЧЬ тов. ЛЕНСКОГО (Польша)

Одним из узловых вопросов в богатейшем докладе товарища Димитрова был антифашистский народный фронт. Этот вопрос наиболее остро стоит в странах с крестьянским и национально-освободительным движением

Несмотря на огромную разницу условий, в Польше, подобно Франции, народный фронт вырастает из защиты демократических прав.

Рычагом и стержнем возникающего народного фронта сделался у нас, как и во Франции, единый рабочий фронт. Проводимая по-новому тактика единого фронта дала возможность нашей партии гораздо шире выйти на поверхность политической жизни. Благодаря гибкости организационных форм, коммунисты добились ряда совместных выступлений с социал-демократическими организациями первого или вопреки запрета их на деле. Крупные демонстрации единого фронта в Варшаве, Домброве, Петроркове, Белостоке, Вильно, Львове остановили перелом в настроениях социалистических рабочих.

Влияние гитлеровского переворота, рост стремлений рабочего класса к единству, бешеное наступление польского фашизма, ускоренная радикализация партии социал-демократии — все это настоятельно требовало перехода к новым методам единого фронта.

Тактика нового единого фронта, а вместе с тем, наше идеологическое и политическое воздействие, углубляют дифференциацию в социалистических партиях.

Внутри социал-демократии возникали целые группы искренне левых, активистов, вступающих на путь перехода к коммунизму, которое осуществляло бы платформу народного фронта.

Возможно ли такое правительство? Да, вполне возможно.

В Польше возможны различные варианты переходного антифашистского правительства начиная с коалиции бурлуазных и мелкобуржуазных партий, и кончая правительством народного фронта с участием крестьянских партий.

Могут ли коммунисты принять участие в правительстве народного фронта на тех условиях, о которых здесь говорил товарищ Димитров? Да, могут, пом ня слова тов. Ленина, что «бояться временных союзов хотя бы и с немногими новыми лоскутами может только тот, кто сам на себя не надеется, и ни одна партия без таких союзов не могла бы существовать» (Ленин. Сочинения том 4 страница 374)

Антифашистский народный фронт должен быть направлен против военной политики польского фашизма, в частности, против военного союза с фашистской Германией

Народные массы Польши, пережившие иго германской оккупации, начинают понимать, что поддерживаемая пилсудчиной политика экспансии германского империализма на Восток проводилась бы за счет крови польских трудящихся, при вассальной зависимости Польши от гитлеровской Германии. Эту правду не могут скрыть перед нас сами господа Радзивиллы, князья Сапеги и другие лакеи германского империализма, желая «канализировать», как они выражаются, гитлеровскую экспансию в сторону Советского Союза.

Выдвинутое коммунистами требование о расторжении военного договора с германским фашизмом и заключение восточного пакта становится все популярнее в массах. Восточный пакт, дающий Польше реальную гарантию безопасности, целиком отвечает интересам трудящихся.

Польские народные массы начинают сознавать, что единственным последовательным сторонником независимости Польши является СССР.

Платформа демократических требований—это теперь главное звено антифашистского фронта. Не для того, чтобы втянуть в народный фронт широкие массы рабочих и крестьян, необходима правильная тактика коммунистов в деревне.

Узловая задача компартии — усилить переход крестьянских масс широким фронтом к новым боям.

Самое важное и решающее сейчас — поднять крестьянское движение к сравнительно высокому уровню пролетарского движения.

Наиболее узким местом нашей кампании за народный фронт является городская мелкая буржуазия

Ближайшая перспектива в Польше — это широкое антифашистское движение трудящихся, которое будет развиваться на основе не только экономического, но и политического под'ема как в городе, так и в деревне, а станет решающим фактором в нарастании революционного кризиса, поскольку компартия сумеет связать в один узел массовые пролетарские, крестьянские и национально - освободительные бои.

В данном историческом этапе все дело зависит от того, с какой настойчивостью и с какими разными наша партия будет осуществлять боевой союз пролетариата и трудящегося крестьянства. (Продолжительные аплодисменты)

РЕЧЬ тов. ПОЛЛИТА (Англия)

Коммунистическая партия Англии уже накопила достаточно богатый опыт в борьбе за создание единого фронта. При условии тщательного изучения этого опыта, мы сможем избежать многих ошибок, допущенных в прошлом, и исправить недостатки, имеющиеся сейчас в нашей работе.

Мы должны научиться использовать каждую возможность для того, чтобы организовать совместные выступления рабочих по всем вопросам.

Привлечение в качестве союзников в борьбе за единый фронт фермеров, батраков, а также всех тех слоев населения, кто против всякого ограничения так называемых «демократических свобод», кто ненавидит войну и боится ее — является одной из наиболее важных политических задач компартии.

Необходимо также обратить более серьезное внимание на процесс дифференциации происходящей внутри лейбористской партии, профсоюзов, кооперативов. Внутри лейбористских организаций, несомненно, происходит глубокий процесс разочарования всей политикой классового сотрудничества, проводимой лейбористскими лидерами.

Столь же важной для компартии задачей является вовлечение молодежи в самую активную поддержку единого фронта. Никогда еще буржуазия не прилагала столько усилий для того, чтобы идеологически захватить влияние среди рабочей молодежи.

Коммунистическая партия Великобритании несет теперь большую ответственность, ее обязывает к этому ведущая роль британского империализма в мировой политике, а также то обстоятельство, что британские лейбористские вожди образуют авангард оппозиции против единого фронта в Англии и во Втором интернационале вообще

В борьбе за создание единого фронта в Англии, компартия приобрела большой и разнообразный опыт. Движение единого фронта на боевой массовой основе достигло высшей точки в начале этого года в борьбе против закона о безработице, изданного национальным правительством

Коммунисты играли руководящую роль в этой борьбе, что нашло свое выражение в росте количества членов партии и три раза и почти в двойном количестве голосов, поданных за коммунистов во время муниципальных выборов

Во время ноябрьских муниципальных выборов наша партия сделала важный шаг по пути расширения политики единого фронта. Выдвигая своих собственных кандидатов в местностях, где у нас имеется массовая база, партия вместе с тем предложила поддерживать лей бористских кандидатов, которые готовы бороться за программу единого фронта. В результате этой политики, мы установили более тесную связь с лейбористами рабочими и в первый раз за много лет, приступили к переговорам с лейбористскими организациями на местах.

Коммунистическая партия не верит в то, что социализм может быть достигнут при помощи парламента. Установление фашизма в Германии и в других странах, побеждающих в Советском Союзе все более и более убеждают рабочих Англии, что революционная точка зрения — единственно правильная. Ни одна партия или организация, выбрасывающая из своих рядов те части рабочего класса, которые стоят на этой точке зрения, не может претендовать на звание организации единого фронта, за хватывающего весь рабочий класс.

Если же лейбористская партия согласна принять в свой состав революционные организации, а мы уверены, что такой шаг встретит одобрение всего рабочего класса, то коммунистическая партия готова принимать в лейбористской партии.

Внутри этого общего фронта и на этой основе коммунистическая партия будет верно проводить все решения, которые соответствуют интересам рабочего класса и в выработке которых мы будем в полной мере участвовать. (Аплодисменты).

РЕЧЬ тов. ФЛОРИНА (Германия)

Разрушение массовой базы фашистской диктатуры зависит, прежде всего, от развертывания действенной энергии пролетариата, от создания пролетарского единого фронта. Сейчас уже идет процесс собирания и сплочения наиболее активных слоев пролетариата. Но одновременно мы должны констатировать: существуют колебания между общим недовольством и ростом доверия к коммунистической партии — с одной стороны, и способностью партии при помощи своей организационной силы развернуть широкое движение за единый фронт—с другой. Чтобы сомкнуть эти колебания, необходимо решительно преодолеть ошибки и слабости в нашей работе.

Мы заявляем перед социал-демократическими рабочими роль их лидеров в общем процессе фашизации, но мы не использовали противоречий между руководством и массами социал-демократии в период до установления фашистской диктатуры.

Мы не учли в достаточной степени того обстоятельства, что в рядах социал-демократии, начался процесс полезения.

К началу текущего года наша партия, после серьезной критики своих ошибок, начала решительный поворот к политике единого пролетарского фронта, к политике народного фронта, об'единяющего все антифашистские силы страны. Процесс революционизирования социал - демократических рабочих в последнее время делает большие успехи под влиянием, с одной стороны, обострения военной опасности и усиления зверского террора фашистов, с другой стороны, — мирной политики Советского Союза и нашей политики единого фронта. В этих условиях мы с трибуны международного пролетариата вновь обращаемся к руководству социал-демократической партии и к каждому из ее членов с призывом создать единый фронт с нами, коммунистами, пусть сначала лишь для совместной борьбы против террора.

Среди германской молодежи растут и ширятся оппозиционные, зачастую боевые, настроения. Имеются все предпосылки для создания широкого движения молодежи, охватывающего все все элементы, недовольные гитлеровским режимом. Создать это движение при помощи планомерной, систематической работы внутри всех организаций, об'единяющих молодежь — такова новая центральная задача партии и комсомола в области работы среди молодежи.

До сих пор мы лишь с нерешительностью заявляли о необходимости использования легальных и полулегальных возможностей. Нужно открыто и смело сказать, что работа внутри фашистских массовых организаций должна стать главным методом нашей работы.

Социальная демагогия — вот то оружие, при помощи которого фашисты стремятся разоружить пролетариат. Нужно добиться того, чтобы их специально демагогические выстрелы попадали в них самих. Наша братская французская партия показывает нам пример того, как нужно успешно бороться за народный фронт против фашизма.

Ближайшая цель, вокруг которой мы можем собрать и поднять всех тех, которые еще не согласны итти дальше — это борьба за демократические народные права и свободы. В случае достижения соглашения и создания широкого фронта против фашистов, мы, в зависимости от обстановки, выдвигаемся за лозунг правительства антифашистского народного фронта

Чтобы вооружить КПГ для этой великой работы, необходимо создать ряд условий. Я вижу эти условия в единстве политической линии, в коллективном преодолении ошибок и слабостей, в сталинском стиле работы, при котором выбор и распределение работников подчиняются, по существу, задаче любовного выращивания кадров.

Фашизм напускал огонь всей своей ненависти против нашей краеугольной основы — против нашего интернационализма.

Мы гордимся тем, как победно защитил Димитров честь нашей партии на лейпцигском процессе, мы гордимся тем, что Коммунистический интернационал избрал нашего Эрнста Тельмана, находящегося в плену у врагов, почетным председателем Седьмого Всемирного конгресса, мы гордимся нашей сплоченностью в монолитных рядах Коммунистического интернационала. (Аплодисменты).

РЕЧЬ ТОВ. БЕЛА-КУНА (Венгрия)

Массовое движение пролетариата Венгрии, успехи, достигнутые им за последнее время, преодоление тяжелого внутрипартийного кризиса в компартии Венгрии стали возможными, благодаря переходу к той тактике, которая изложена в проекте тезисов и в докладе тов. Димитрова.

Всеобщая забастовка рабочих строительной промышленности и смежных отраслей в Будапеште и в нескольких провинциальных городах Венгрии продолжается до сих пор. В одном только Будапеште бастует более 20 тысяч рабочих. Эта забастовка осуществляется единым фронтом коммунистических и социал-демократических рабочих. Главное острие требований стачечников направлено против правительственного законопроекта, предусматривающего полное уничтожение свободы профсоюзов и их огосударствление. Этой массовой забастовке за последние месяцы предшествовало несколько мощных массовых стачек.

Одной из важнейших предпосылок для создания единого фронта является, прежде всего, борьба коммунистических партий за повседневные нужды, за частичные требования рабочего класса.

Во всех странах с реформистскими массовыми профорганизациями, в особенности и в таких странах, как Венгрия и Польша, где на ряду с нелегальными коммунистическими партиями существуют легальные реформистские профсоюзы, последние могут сыграть совершенно особую роль в борьбе против фашизма

Реформистская идеология является идеологией враждебной пролетариату. Это, однако, не значит, что работие, которые находятся в реформистских профсоюзах под влиянием этой идеологии, не чувствуют себя суб'ективно классовыми борцами. Мы должны считать эти профсоюзы, их членскую массу, важнейшим массовым центром, важнейшим звеном, мостом к неорганизованным рабочим массам.

Мы должны также бороться против ложной теории, стаящей как равенство между буржуазной демократией и фашизмом. Мы боремся с буржуазной демократией, как с одной из форм господства буржуазии, мы боремся с ложными иллюзиями буржуазной демократии о всеобщей свободе, равенстве, бесклассовом буржуазном государстве. Не мирясь с этим обманом, мы тем не менее защищаем те остатки свободы действий для трудящихся, которые предоставляет буржуазная демократия.

Компартия Венгрии заявила, что она готова защищать легальность венгерской социал-демократии, которой угрожает фашизм, несмотря на то, что лидеры социал-демократии стояли во главе буржуазно-демократической контрреволюции против диктатуры пролетариата в Венгрии.

Мы считаем, что при непосредственной угрозе захвата государственной власти фашистами, создание правительства пролетарского единого фронта или антифашистского народного фронта, — как это предлагает проект резолюции — становится не только возможным, но и необходимым. (Аплодисменты).

РЕЧЬ тов. ПЯТНИЦКОГО

Еще ни на одном из последних конгрессов Коминтерна предлагаемые революции по вопросам тактики не вырабатывались и не принимались под руководством Коминтерна так единодушно, как проекты, предложенные настоящему конгрессу. Будучи вполне согласен с поправкой в резолюциях и докладах линией, и остановлюсь лишь на одном вопросе, а именно: на работе коммунистов среди безработных.

Не приходится доказывать, что безработные больше всех других слоев пролетариата становятся жертвой фашистской демагогии. Надо признать, что и моменту прихода Гитлера к власти и сейчас же после взятия власти, значительная часть безработных поддалась на социальную шовинистическую демагогию фашизма. Такие же усилия для использования в своих целях отчаяния и бедствий безработных делают фашисты и, в других странах

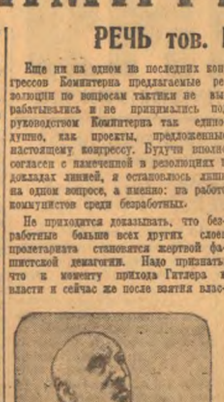

Многомиллионная армия безработных не уменьшилась более или менее значительно даже в тех странах, где наблюдается известный рост промышленной продукции. Промышленная продукция в капиталистических странах выросла с 1932 года до начала 1935 года примерно на 35 процентов, но еще далеко не достигла докризисного уровня. Сокращение же числа безработных идет несравненно медленнее, чем рост продукции. Но даже при всех неточностях цифры международного бюро труда при Лиге наций показывают уменьшение безработицы лишь на 13,4 процента.

Буржуазия продолжает всеми средствами урезывать помощь безработным и сокращает круг лиц, получающих пособие. В Германии уже до прихода власти Гитлера пособия по безработице за период с 1929 года до 1932 года были сокращены больше, чем в три раза. Время получения пособия было сокращено с двадцати шести до шестнадцати недель, и было снято совсем со страхования в общей сложности около двух миллионов человек.

С приходом власти фашистов в Германии проведены дальнейшие ухудшения в выдаче пособий безработным. Сняты со страхования домашние работницы, сельскохозяйственные и лесные рабочие, женщины работницы, которые должны были свою работу передать мужчинам. Молодежь до двадцати шести лет исключена из страхования. Срок выдачи пособия сокращен до шести недель.

В Польше в 1932 году пособие было урезано почти наполовину. Целые категории рабочих исключены из действия закона страхований. В 1934 году сумма выплаченных безработным пособий уменьшилась посравнению с 1930 годом в шесть раз, при значительном увеличении количества безработных.

В Италии в 1933 году число безработных, получающих пособия, снизилось до 17 процентов всего числа безработных, против 32 процентов в 1932 году. Исключены из страхования рабочая молодежь и сельскохозяйственные рабочие.

В Австрии с первого июля 1935 года сокращается пособие безработным от 4 до 20 процентов для различных категорий. Исключаются из страхования рабочие моложе 25 лет.

Наступление капитала и фашизма сопровождается введением принудительного труда для безработных, которым буржуазия выдает средства для смягчения безработицы. Принудительный труд применяется в разных странах и в различных формах. Особенно широкое применение он получает при фашистской диктатуре.

Особенно развит принудительный труд в гитлеровской Германии. Здесь существуют такие формы принудительного труда:

1. Принудительная сезонная работа на полях обычно у кулаков для всех окончивших школу и не имеющих работы. Труд не оплачивается. Рабочий получает только питание. На этой работе по официальным данным занято в настоящее время 200 тысяч молодых людей.

2. Принудительные сельскохозяйственные работы. На эти работы посылаются безработные «политически благонадежные», так как там труднее организовать надзор. Работники обязаны выполнять работу для помещиков и кулаков и получают питание, жилище и карманные деньги до 50 пфеннигов в неделю, а семье выплачивается, смотря по местным условиям, до десяти марок в неделю. Помещик получает от государства две марки в день на каждого такого рабочего. По официальным данным на принудительных сельскохозяйственных работах занято 319 тысяч мужчин и женщин.

3. Лагери принудительных работ преимущественно для рабочей молодежи до 25 лет. Эти лагери изолированы от городов и деревень и предназначены для массовых земляных работ. Кроме чрезвычайно скудного питания и жилья, вознаграждение состоит из 50 пфеннигов карманных денег в неделю. Рабочей день продолжается от 8 до 12 часов. Кроме того, ежедневно по несколько часов бывает занято военными упражнениями и маршировкой. В этих работах принимает участие около 400 тысяч человек.

4. Наконец, общественные работы, организованные главным образом для рабочих, получающих кризисное пособие и пособие по бедности, и снятых с пособия. Заработная плата на общественных работах чрезвычайно редко превышает пособие социального обеспечения. Этих рабочих занято около 200 тысяч человек.

Рабочие, занятые принудительным трудом, не включаются в статистику безработицы, несмотря на то, что они составляют в Германии 27 процентов всех безработных.

Таким образом, все разговоры буржуазии о предоставлении работы безработным сводятся главным образом к принудительному труду, которым предприниматели пользуются для снижения зарплаты и ухудшения условия труда всего рабочего класса.

Особенно тяжелым бременем ложится безработица на молодежь. Молодежь почти во всех капиталистических странах снимается полностью с пособий и загоняется в лагери трудовой повинности на принудительные работы, где проходит школу муштровки, отражается военизмом. Молодежь, отбывшая срок военной службы, не записается в списки безработных при отклонении предложения о дальнейшем пребывании на военной службе.

Компартии в начале кризиса организовали безработных. С самого начала движения безработных коммунисты обращались во всем безработным без различия к партийной и профессиональной принадлежности с призывом к организации своих сил на борьбу за насущные нужды безработных.

Вопрос о борьбе против безработицы и об организации безработных неоднократно стоял на пленумах ИККИ. В августе 1931 года состоялась пражская международная конференция представителей компартии и революционных профсоюзов, посвященная обсуждению вопросов работы среди безработных. К сожалению, указание пражской конференции на необходимость усилить работу в реформистских профсоюзах не нашло отражения в работе компартии. В работе среди безработных коммунисты долгое время не имели конкурирующих организаций, тем не менее, эта работа в большинстве случаев не велась, или не была правильно поставлена.

Компартия, комсомол и революционное профдвижение должны развернуть работу среди безработных, где она совершенно заглохла и усилить ее там, где она ведется. В этом имеется настоятельная необходимость. В противном случае деклассированные элементы безработных могут оказаться жертвами демагогии фашистов

Применение в широких масштабах принудительного труда, усиление работы фашистов среди безработных — с одной стороны, и тот факт, что на примере Германии широкие массы рабочих и безработных наглядно убеждаются, что несет фашизм трудящимся — с другой, являются тем новым условием нашей работы среди безработных, чего не было ни во время пражской конференции, ни во время 12 пленума ИККИ.

Это новое в обстановке, а также наш собственный опыт требуют изменения содержания методов работы коммунистов среди безработных. Теперь не только необходимо, но и есть больше возможностей организации безработных (не только членов профсоюзов), сделать неотъемлемой частью работы профсоюзов.

Значит, при правильном подходе к членам реформистских профсоюзов, при повседневной кропотливой работе внутри профсоюзов, коммунисты смогут добиться того, чтобы профсоюзы занялись вопросами безработных.

Задача состоит в том, чтобы добиться ведения профсоюзами борьбы за государственное страхование от безработицы всех безработных, за государственную помощь безработным, за отдельные частичные требования безработных, за организацию общественного питания для безработных и тому подобные требования. Коммунисты должны поддерживать требования безработных членов союза об организации, секции или комитетов безработных внутри союзов. Главное, чтобы безработные получали материальную, материальную помощь.

Не ограничиваясь борьбой против самого применения принудительного труда, коммунисты совместно с социалистами и профсоюзными организациями должны поддерживать самые элементарные движения в лагерях, организовать борьбу уже работающих в лагерях на основе конкретных требований.

Особое значение во всех странах приобретают требования для тех категорий безработных, которые уже спаты с пособий и получают помощь по законам попечения о бедных. Это как раз те категории рабочих, среди которых наиболее интенсивно ведут работу фашисты.

Под углом зрения борьбы с фашизмом и улучшения положения этих наиболее обнищавших слоев безработных, на основе единого фронта, должны быть поставлены и включены в общую программу требований для этой категории безработных. Особое внимание должно быть уделено методу найма на работу. Необходимо бороться за наем на работу только через биржи труда, или через профсоюзы.

(Продолжение прений см. в следующем номере).

Электронная библиотека (репозиторий) Томского государственного университета
http://vital.lib.tsu.ru

О СОСТОЯНИИ ПОДГОТОВКИ МАТЕРИАЛЬНО-ТЕХНИЧЕСКОЙ БАЗЫ К ХЛЕБОЗАГОТОВКАМ И ХРАНЕНИЮ ХЛЕБА

Постановление третьего пленума Западно-Сибирского краевого исполнительного комитета от 2 августа 1935 года

Успехи колхозов и совхозов Западной Сибири по время весеннего сева, проведение сева в сжатые сроки и при лучшем качестве посевных работ сева на благоприятные условия и тому, что уборка урожая в текущем году началась значительно раньше прошлых лет.

Для обращного проведения уборки и зерноотправок имеются все необходимые условия. Значительно выросла техническая вооруженность (только по МТС число комбайнов увеличилось на 519 шт., число тракторов — на 2293 шт., число сложных молотилок — на 218 шт., число автомашин —на 81 шт.). Достигнуты дальнейшие успехи в организационно - хозяйственном укреплении колхозов. Широкое развертывание сталинского похода на высокий урожай показывает рост политической организованности и сознательности колхозников.

Все эти условия позволяют развернуть массовую хлебосдачу такими темпами, чтобы август и сентябрь явились решающими месяцами в выполнении государственных обязательств по зерновым ставкам и по натуроплате работ МТС.

Пленум Крайисполкома отмечает так же, что осуществляемая широкая программа строительства сельского хозяйства (увеличение сельской площади на 27 млн. пудов, расширение и вступление в эксплоатацию 7 элеваторов емкостью свыше 3 млн. пудов, расширение площади механизированных складов) создает исключительно благоприятные условия для выполнения важнейших хозяйственно-политических задач бесперебойной приемки зерна и лучшего хранения государственного хлеба.

Пленум отмечает, что это строительство закончено своевременно в тех районах, в которых оно пользовалось серьезным вниманием райисполкомов (Ново-Киевский, Быстро-Истокский, Кожевниковский, Барнаульский, Тогучинский районы). В то же время пленум отмечает что строительная программа в целом не выполнена вследствие неудовлетворительной организации дела, со стороны Крайзаготзерна и недоценки всей важности строительства хлебных складов со стороны ряда райисполкомов (Алейский, Шипуновский, Усть-Калманский, Андреевский и Каменский).

Центральной задачей всех горсоветов райисполкомов, сельсоветов и заготовительных органов является большевистская организация образцового проведения уборки в сжатые сроки и без потерь, досрочного выполнения плана хлебосдачи высококачественным зерном и обеспечение полной сохранности государственного хлеба.

Пленум Крайисполкома отмечает, что уроки ошибок и недостатков проведения уборки прошлого года, когда Западная Сибирь отставала, но везде учтены при организации уборки и хлебосдачи текущего года. Первый период уборки и хлебосдачи выявляет ряд крупных недочетов, в основном сводящихся к следующему:

а) поздний выход и слабое использование комбайнов — лучших уборочных машин, ведно сокращающих потери при уборке и затраты времени и рабочей силы;

б) нарушение в ряде районов закона о зерноотправках, обязывающего начинать молотьбу и хлебосдачу на 3—5 день после начала косовицы,—плохая организация молотьбы и неудовлетворительное использование молотилок;

в) отсутствие в ряде колхозов специальных транспортных бригад и неудовлетворительная организация работы мощных транспортных бригад по вывозке зерна на элеватор;

г) попытки отдельных колхозов сдать государству зерно, не отвечающее установленным кондициям, или зараженное клещом.

Пленум Крайисполкома отмечает, что эти крупные недостатки в ходе уборки и хлебосдачи по ряду районов являются результатом недостаточной борьбы с проявлениями антигосударственных, антиколхозных настроений и требует от всех горсоветов, райисполкомов, сельсоветов и заготовительных органов усилить борьбу за безоговорочное выполнение закона о зерноотправках, директив партии и правительства об организации уборки, борьбы с потерями и хлебосдачи в колхозах и совхозах.

Исходя из этого, пленум Крайисполкома постановляет:

1. Обязать горсоветы, райисполкомы, директоров МТС и совхозов, организовать зерноотправку и хлебосдачу таким образом, чтобы хлеб на заготовительные пункты направлялся непосредственно из-под молотилок и от комбайнов, добиться таких темпов хлебосдачи, чтобы обеспечить окончание выполнения плана в целом по краю не позднее 15 октября, а в южных и западных районах не позднее 1 октября.

С этой целью на основе календарных сроков окончания уборочных работ, утвержденных Крайисполкомом, обязать райисполкомы установить конкретные сроки окончания уборки и хлебосдачи для каждого колхоза и сельсовета по каждой стадии в отдельности (косовица, скидывание, молотьба и вывоз хлеба).

Правлениям колхозов и директорам совхозов, на основе утвержденных для них календарных сроков, установить конкретные задания по обмолоту и вывозу хлеба для каждой бригады. Правлениям колхозов по каждой бригаде, а сельсоветам в целом по сельсовету установить тщательную проверку выполнения конкретных заданий.

Обязать правления колхозов выделить и закрепить на все время хлебосдачи необходимое для выполнения задания количество лошадей для вывозки хлеба на пункты, в каждом колхозе создать постоянные транспортные бригады (конкретизировать подчинение председателю колхоза, выделив в эти бригады под чтимых лучших колхозников-ударников.

Обязать горсоветы и райисполкомы решительно бороться с антигосударственной практикой отгрузки обмолота и вывозки хлеба, решительно изживая факты плохой организации молотьбы и вывозки хлеба, привлекая к суровой ответственности нарушителей закона о зерноотправках.

Обязать горсоветы, райисполкомы и директоров МТС и совхозов немедленно принять исчерпывающие меры к полному использованию комбайнов, добиваясь не только выполнения, но и перевыполнения плана комбайнированной уборки, решительно вести борьбу с излишними нарушениями постановления ЦК ВКП(б) и СНК СССР. «Об оплате комбайнеров».

2. Обязать райисполкомы, горсоветы и сельсоветы организовать хлебосдачу единоличными хозяйствами, так, что бы немолоченный хлеб единоличников прямо с поля направлялся на заготовительные пункты, на основе массовой политической работы добиться выполнения плана зерноотправок по единоличным хозяйствам не позднее 15 сентября.

Пленум предупреждает горсоветы, райисполкомы и сельсоветы об их особой ответственности за выполнение государственных обязательств каждым колхозом, каждым единоличным хозяйством.

Пленум обязывает советы дать решительный отпор всяческим попыткам кулацких элементов организовать саботаж в выполнении планов хлебосдачи, безусловно обеспечить выполнение кулацкими хозяйствами плана зерноотправок в установленный срок.

3. Обязать директоров совхозов обеспечить строгое выполнение календарных заданий по хлебосдаче, установленных для каждого совхоза, для чего особое внимание обратить на работу автотранспорта, установив 2-сменную, не менее 20 часов в сутки, работу автомашин, дать каждой машине суточные задания, обеспечив быструю погрузку и выгрузку хлеба и соответствующую организацию текущего ремонта.

Исходя из установленного правительством нового порядка хлебосдачи зерно совхозами в этом году, обязать заведующих заготовительными пунктами организовать быструю подработку сдаваемого совхозами зерна (просушку сортировку и т. д., обеспечив с самого начала приема круглосуточную работу зер посушилок, используя полностью их производительность и своевременно снабдить зерносушилки топливом.

Обязать райисполкомы установить по воедемный контроль как за выполнением совхозами календарного плана хлебосдачи, а равно и за своевременной подработкой сдаваемого зерносовхозами некондиционного зерна.

4. Пленум обязывает всех заведующих заготовительными пунктами установить особое наблюдение за бесперебойной приемкой зерна, привозимого на автомашинах совхозов, МТС и колхозов. Наладить такую систему приема зерна, чтобы не допустить даже малейшего простоя автомашин на заготупунктах.

5. Пленум категорически требует от Крайзаготзерна, горсоветов и райисполкомов тех районов, где еще не закончено строительство зерносушилок и зерно сушилок, принятия мер к тому, чтобы строительство хлебных складов было закончено в ближайшие дни, а зерносушилок не позднее 15 августа 1935 года.

Пленум обращает внимание на необходимость тщательной проверки качества строительства, а в отношении зер посушилок высокого качества монтажа их.

Пленум подчеркивает необходимость проверки оборудования заготовительных пунктов весами и проч. приемочным инвентарем, а также квитанциями, забаровыми книгами по качеству и т. д. Учитывая острый недостаток весов на заготупунктах, признать целесообразным производить временную мобилизацию весов и зерноочистительного инвентаря у других организаций.

6. Отмечая неудовлетворительное комплектование со стороны Крайзаготзерна кадрами заготовительных пунктов, обязать Крайзаготзерно, тов. Почекина, в ближайшие дни полностью доукомплектовать все заготовительные пункты не обходимыми проверенными кадрами работников, обязать райисполкомы оказать всемерную помощь заготовительным пунктам в укомплектовании достаточным количеством технических работников, которые бы обеспечили быстрый прием и расчеты с хлебосдачниками, не допуская образования очередей.

7. Обязать райисполкомы, сельсоветы и правления колхозов обеспечить сдачу на государственные склады зерна высокого качества, а заведующих пунктами обязать ни при каких условиях не принимать некондиционное зерно.

Поручить уполномоч СНК тов. Ялунину, Крайзаготзерно тов. Почекину установить строгий контроль за соблюдением кондиций и привлекать к строжайшей ответственности виновных в приеме некондиционного зерна от колхозов и единоличных хозяйств, предупреждив правления колхозов и единоличные хозяйства о том, что хлеб вы сокой влажности на заготовительные пункты приниматься не будет и обязать их обеспечить соответствующую просушку и сортировку зерна.

В связи с тем, что прием зерна от всех хлебосдатчиков в текущем году должен проводиться путем проверки через лаборатории, обязать Крайзаготзерно тов. Почекина оборудовать на каждом заготовительном пункте лабораторию и укомплектовать ее специалистами.

8. Значительное расширение складской емкости в текущем году дает возможность правильного сказывания поступающего на пункты зерна.

Пленум обязывает всех заведующих заготовительными пунктами и Крайзаготзерно организовать в текущем году по-сортный прием, обеспечив безусловный прием и хранение отдельно сортового, товарно-сортового и рядового зерна.

Пленум обязывает горсоветы, райисполкомы и сельсоветы установить с самого начала хлебозаготовительной кампании систематический контроль и наблюдение за порядком приема и соблюдением по-сортного хранения на складах зерна.

9. Пленум Запсибкрайисполкома отмечает неудовлетворительное выполнение райисполкомами, директорами совхозов и МТС и правлениями колхозов важнейшей директивы партии и правительства о борьбе с клещом — наличие уже отдельных фактов сдачи нового хлеба, зараженного клещом (Волчанский, Поспелихинский, Немецкий и Ключевской районы).

Пленум обязывает все горсоветы, райисполкомы, сельсоветы, директоров МТС и совхозов, заведующих мельничными предприятиями, правления колхозов и заготовительные пункты немедленно выполнить указания Крайисполкома и поднять всю общественность на проведение мероприятий, направленных на ликвидацию клеща на токах, складах, в сельскохозяйственном и транспортном инвентаре и таре, добиться безусловной ликвидации в текущем году зараженности зерна клещом, мобилизуя на это дело широкие массы колхозников и рабочих совхозов.

10. Пленум обязывает горсоветы, райисполкомы и сельсоветы организовать строжайшую охрану колхозного и совхозного хлеба в поле и в пути следования на заготовительные пункты, организуя решительную борьбу с расхитителями, как с злейшими классовыми врагами, обеспечить строгий учет наколоченного хлеба, отправку зерна на заготпункты проводить по весу и по накладной. Директора совхозов и правления колхозов обязаны организовать строгую проверку соответствия квитанций, выдаваемых Заготзерно отправленному количеству хлеба.

11. Пленум Крайисполкома требует от всех райисполкомов и заведующих пунктами решительно бороться с потерями и хищениями зерна на пунктах, привлекая к суровой ответственности расхитителей государственного зерна и лиц, по растыкайству и расхлябанности которых будет расхищено или испорчено государственное зерно.

Необходимо организовать тщательную проверку персонального состава охраны заготпунктов и укомплектовать охрану проверенным составом.

Проверить состояние противопожарного инвентаря и всего дела организации борьбы с пожарами на пунктах. Немедленно устранить все нарушения противопожарной охраны, усиливая мые инспекцией пожарного контроля.

12. Пленум обязывает райисполкомы, сельсоветы, правления колхозов, директоров совхозов и МТС обеспечить в широких размерах бестарную перевозку хлеба на заготовительные пункты, обязав последние механизировать бестарную приемку зерна.

13. Пленум обязывает горсоветы и райисполкомы проверить состояние дорог и дорожных сооружений (мосты, трубы, гати) к заготовительным пунктам и обеспечить в ближайшие дни окончание работ по приведению их в полное проезжее состояние.

14. Пленум обязывает краевую контору Госбанка и Крайзаготзерно органа расчет хлебосдатчиков на пунктах через специальные приемные кассы и отделения Госбанка, не допуская задержки расчета за сдаваемое зерно. Райисполкомам и горсоветам проверить, как подготовлены отделения Госбанка и пункты Заготзерно к своевременному и быстрому расчету с хлебосдатчиками.

15. Обязать райисполкомы лукомо пленодных районов немедленно проверить состояние технической базы системы Заготскота и Льнотреста и их готовность к предстоящим заготовкам.

Проверку провести в направлении обеспеченности окончания строительства, ремонта и дезинфекции складов, наличия пригодной тары, весов, бредентов и сельскохозяйственного инвентаря.

16. Отмечая неудовлетворительную подготовку в обслуживанию хлебосдатчиков, пленум обязывает Крайзаготзерно (тов. Почекина), Запсибкрайсоюз (тов. Дудина), Запсибторг (тов. Казанцева), горсоветы и райисполкомы в ближайшие дни проверить готовность всей системы к хорошему обслуживанию хлебосдатчиков (заезжие дворы, столовые, чайные, магазины, ларьки, красные уголки и т. д.) и немедленно устранить все недоделки, обеспечив культурное и политическое обслуживание хлебосдатчиков.

17. Пленум обязывает горсоветы, райисполкомы и райпоклюмат СНК провести систематическую борьбу с проявлениями антигосударственных тенденций в хлебосдачах с чьей бы стороны они ни исходили, своевременно разоблачая и ликвидируя изращения заложа о зерноотправках и взысканиях натуроплаты.

Отмечая громадную ответственность райпоклюмат СНК за своевременность выполнения плана хлебозаготовок высококачественным зерном, организацию бесперебойной работы заготовительных пунктов и бережного сохранения государственного зерна, пленум обязывает горсоветы, райисполкомы оказать райпоклюмат СНК всемерную помощь в выполнении возложенных на них правительством задач.

18. В связи с прекращением колхозной и индивидуально-крестьянской торговли хлебом и подсолнухом до выполнения плана госпоставок, натуроплаты, возврата ссуды и засыпки семенных и минимальных фуражных фондов по краю обязать горсоветы, райисполкомы и сельсоветы повести решительную борьбу со спекулятивными элементами и установить систематическое наблюдение за безусловным соблюдением закона о прекращении колхозной и индивидуально-крестьянской торговли, привлекая к суровой ответственности нарушителей этого закона.

❦

Пленум Крайисполкома призывает все советы края мобилизовать широкие массы колхозников и рабочих совхозов на основах развернутого соцсоревнования и проведения сталинского похода за высокий урожай к организации большевистских темпов хлебосдачи и безусловного обеспечения досрочного окончания этой важнейшей хозяйственно-политической кампании.

Широко организовать массово-политическую работу и обеспечить досрочное выполнение государственных обязательств каждым совхозом, каждым колхозом, каждым единоличным хозяйством высококачественным зерном.

Поднять на еще большую высоту классовую бдительность и решительно бороться с кулацко-реваческими настроениями, вредными расчетами на саботаж, с настроениями самоуспокоенности, со всякими проявлениями дезорганизации и срыва хлебопоставок.

Председатель Крайисполкома
Ф. ГРЯДИНСКИЙ.

Секретарь Крайисполкома
М. ГУТИН.

ЗА СТАЛИНСКУЮ ОЦЕНКУ РАБОТЫ

С чувством величайшей радости мы, рабочие и командиры вагонного депо заслушали воодушевляющие нас к боевой работе речи нашего вождя тов. Сталина и наркома тов. Кагановича, произнесенные на приеме работников железнодорожного транспорта.

Великой чести добились железнодорожники Союза и товарищеской похвалы из уст нашего дорогого учителя и вождя тов. Сталина. Сталинская оценка — это великая оценка! Эта оценка выразилась также в награждении работников нашей дороги орденами Ленина, Красной звезды и Трудового Красного знамени. В числе героев, получивших ордена, начальник Топкинского депо тов. Квятковский и начальник станции Чулымская тов. Шевченко.

Но мы « вагонники, к сожалению, не можем принять Сталинскую оценку на свой счет. Мы еще не добились выполнения своих измерителей. План ремонта пассажирских вагонов из месяца в месяц не выполняется, качество ремонта вагонов неудовлетворительное, имеются отцепки вагонов по причине горения буксы и случаи безответственного осмотра. Все еще наблюдается низкая трудовая дисциплина и отсутствие постоянной работы с лучших людей.

Но пламенные слова родного тов. Сталина и нашего железного наркома тов. Кагановича вооружают нас твердой уверенностью в победу, вооружают нас на борьбу за успешную работу. Мы обязуемся и представшим осенне-зимним перевозкам полностью ликвидировать все наши недостатки, улучшить качество ремонта вагонов, ликвидировать отцепки, поднять трудодисциплину и улучшить осмотр вагонов.

Развертывая сталинский поход и борьбу за переходящий мандат, мы будем добиваться вместо с другими, чтобы в 1936 году дать погрузку 80 тысяч вагонов в сутки.

Да здравствует наш великий Сталин! Да здравствует наш мудрый нарком т. Каганович!

Рабочие депо.

ЗА ОБРАЗЦОВУЮ РАБОТУ ТРАНСПОРТА

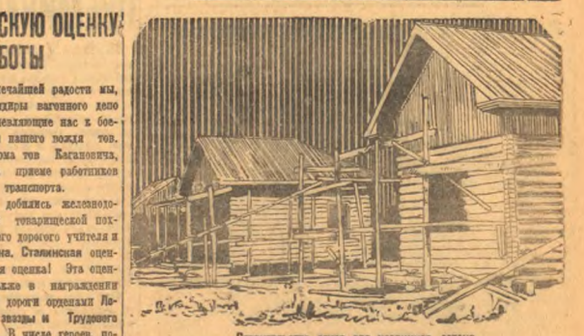

Строительство домов для ударников затона.

НА ХОРОШО!

В околодках, цехах, бригадах 19 дистанции службы пути железной дороги прорабатываются речи тов. Сталина и тов. Кагановича, произнесенные на совещании железнодорожников в Кремле.

Ремонтные рабочие, строители и путевые обходчики с большой радостью обсуждают речь родного вождя тов. Сталина и любимейшего наркома тов. Кагановича. В ответ на это путейцы приняли ряд решений, направленных к улучшению работы транспорта.

Близятся осенне-зимние перевозки. В этот период времени транспорт должен работать особенно четко, и тщательно должны проверяться пути. От их состояния зависит скорость оборота вагонов и безаварийное движение.

Учитывая, характер работы в период осенне-зимних перевозок, путейцы взяли на себя обязательство закончить ремонт путей всей дистанции, ремонт гражданских сооружений, служебных помещений и жилищ рабочих, в установленный срок с оценкой только «хорошо» и «отлично».

Тут же на собрании решили провести к 1 сентября повторную проверку техминимума рабочих, связанных с движением поездов.

Н. П.

РАБОТАТЬ БЕЗ АВАРИЙ

Стрелочники, цепщики и составители поездов станции Томск 2, горячо обсуждая сообщение о приеме железнодорожников тов. Сталиным в Кремле, считают, что та высокая оценка работы железнодорожного транспорта, которую сделал тов. Сталин, воодушевляет каждого железнодорожника к еще и более энергичной работе.

— Но наша работа, — говорят участники собрания, — еще не достигла этой оценки. Наша станция работает безобразно, аварии из месяца в месяц растут. Например, в июле было 7 аварий, в первых числах августа — 4 аварии. Большое количество аварий сказывают достижения станции.

Рабочие станции тут же взяли на себя обязательство — снизить до минимума простои вагонов под погрузкой и выгрузкой, путем самоотрытия разоблачать аварийщиков, людей, задерживающих вагоны, разоблачать всякую семейственность среди составительских паровозных бригад и стрелочников

На пленарях перед началом работы принимать самообязательства на безаварийную работу. Боевой работой в дальнейшем оправдать оценку, сделанную тов. Сталиным на совещании.

Н. Сибирин.

МОЛОДЫЕ ВРАЧИ ДОЛЖНЫ ИТТИ НА РАБОТУ В ДЕРЕВНИ И РАБОЧИЕ ПОСЕЛКИ

Мы, врачи дореволюционных выпусков, могли по окончании вуз'а осесть где-нибудь в городе и искать частной практики, которую находить было очень трудно из-за громадной конкуренции (воспоминание—«Записки врача Вереса ева»), или же искать службы на одном из немногочисленных земских или сельских участков, которую найти было также нелегко. Один врач обслуживал огромные районы с сотнями населенных пунктов и десятками тысяч людей, дающих огромную заболеваемость и смертность из-за бесправия, гнета, нищеты и неимоверно тяжелых условий труда и быта.

Лучшие врачи того времени предпочитали тяжелые условия участковой работы, где их труд хоть отчасти залечивал многочисленные раны трудового населения, сравнительно более легким условиям частного практикующего городского врача, сопряженным с необходимостью из небольшую плату угождать имущему классу эксплуататоров

Советская власть в корне изменила условия труда и быта в нашей стране. Забитые бесправные крестьяне деревень —«Голодаевок, Неелоков» превратились в колхозников-хозяев земли, живущих в агрогородах, строящих социализм. Культурно - бытовые условия рабочих и крестьян улучшились до неузнаваемости. Наше крестьянство требует доступной, квалифицированной медицинской помощи.

XVI с'езд Советов в резолюции по докладу тов. Калинского, партии и правительство в законе от 4-го марта 1935 года дали твердые указания о необходимости коренного улучшения дела здравоохранения в нашей стране. Наши мед. вуз'ы ежегодно выпускают свыше 5000 молодых советских врачей, которые должны быть направлены в районы для пополнения пустующих медучастков. К сожалению, многие молодые врачи, подготовленные в условиях советских вузов, уклоняются от выполнения своего долга перед трудящимися и стараются оставаться в городах. В Томске, например, таких врачей-дезертиров имеется свыше двадцати.

Возмутительно то, что несмотря на категорическое запрещение Наркомздрава, некоторые горе-администраторы городских леч. учреждений таких дезертиров устраивают на службу.

Например, врач Плящина в стенах медуза была одной из активисток, а по окончании уклонилась от поездки по разверстке и поступила в единый диспансер. На предложение горздрава и горкома союза медсантруда—поехать по назначению в одни из сельсоветов Томского района, Плящина ответила категорическим отказом, она же уклонилась от временных выездов на разные кампании: посевную, уборочную.

Сейчас Плящина исключена из членов союза и снята с работы за полное игнорирование общественного мнения.

Большинство таких врачей-дезертиров уклоняются от поездки на село под предлогом нежелания расставаться с мужьями. Но в некоторых случаях, выпускает неразлыцность этой «семейной» привязанности. Например, врач Крупникова, окончившая мед. институт в прошлом году, отказалась поехать по разверстке, мотивируя нежеланием расставаться с мужем.

Она устроилась на калярийную станцию, а потом перешла на водный транспорт. Весной муж мобилизован и отправлен на Восток. Крупникова потребовала увольнения под предлогом поездки к мужу, но оказывается, что она и поныне работает в бактине и прекрасно обходится без мужа, а ей просто хотелось уделеть на более спокойное место.

Бюро врачебной секции пыталось собрать этих врачей 26 июля с. г. для проведения товарищеской беседы, но никто из них не явился.

Врачебная общественность клеймит позором таких дезертиров, уклоняющихся от выполнения своего долга перед общественностью.

Им не место во врачебной среде.

Органы здравоохранения должны принять все зависящие от них меры, чтобы эти врачи поехали по назначению.

Надо привлекать к строгой ответственности администраторов леч. учреждений, принимающих на службу молодых врачей без путевок мед. институтов и способствующих этим уклоняться от обслуживания районов.

Необходимо добиться того, чтобы наши сельсоветы окружали вниманием и любовью молодых врачей и создавали благоприятные условия для их работы, в смысле предоставления хороших помещений для леч. учреждений и для квартир врачей, предоставления транспорта и т. д.

Бюро врачебн. секции Союза МСС.

ШАРЛАТАНСТВО ПОД МАРКОЙ МЕДИЦИНЫ

Советская медицина, вооруженная самыми новейшими научными достижениями, ведет огромную полезную работу, направленную на оздоровление трудящихся. Советские врачи — инженеры человеческого организма — не щадя сил своих, борются за то, чтобы уничтожить заболевания вообще. Чтобы человек—строитель социализма—был всегда бодрым, здоровым, жизнерадостным.

Советская медицина завоевала и укрепила авторитет среди всех народностей Союза. В связи с этим, даже на окраинах, теряют свою силу шаманы, знахари, колдуны и прочая паразитическая чертовщина, которой так богата была невежественная царская Россия.

❦

Однако, из всего сказанного не следует делать вывод, что шаманы, гадалки и разные «бабушки по всем болезням» исчезли с земли советской.

Сохранились лекари, как на странице, и в Томске. Недавно, например, в газете «Красное Знамя», описывалась преступная деятельность Шмагриной. Будучи абсолютно неграмотной, Шмагрина несколько лет делала «по дешевке» аборты и отправила в могилу, очевидно, не только одну. Евстюшкину.

Есть в Томске еще одна знаменитость — это Суворов. Она обладает одним незаменимым в своем деле качеством — сногсшибательной наглостью. Не имея никакого образования (бывшая поварка) Суворова вот уже больше 20 лет лечит «кого угодно, от какой угодно болезни».

Начав свою карьеру с выжигания языков на глазах больного сорняка, эта расторопная старуха «пошла по профессорского знакомства». Иначе многочисленные посетители ее не называют. Легендарная избушка на курьих ножках, в которой Суворова когда-то «врачевала» — снесена. Вместо нее, по особым чертежам, на Мало-Королевской, 24 выстроен двухэтажный дом. В нижнем этажа помещицы Суворовой варят в больных котлах «тибетские лекарства», вонючие мази. Широко разветвленная сеть добровольческого актива доставляет Суворовой сырье для лекарств и попутно, болтая разные небылицы о чудесном профессоре-старуке, вербует новых пациентов.

Суворова сумела окружить себя ореолом славы и величия. Для большего укрепления своих позиций, Суворова приобрела отзывы от больных. Отзывов, правда, у нее не много, но все они такие, какие требуются: малограмотные, работяги - угодливые, преизносящие до небес талант Суворовой, ее «тибетские лекарства».

Кто авторы этих подхалимских отзывов? Кто создает Суворовой популярность? Заинтересовавшись этим вопросом, автор статьи побывал на приеме «у профессора», познакомился с обстановкой и людьми, которыми были до отказа набиты небольшая прихожая и жарко натопленная кухня.

Заметив свежего человека, на скамейку мгновенно сели бойкая, средних лет, женщина. Она ловко вмешалась в наш разговор с соседом и заливалась начала рассказывать, как Суворова спасла ей жизнь. Затем женщина рассказала о десятке подобных же историй, случившихся с ее знакомыми... В заключение она принесла откуда-то заскаленные, подозрительные благодарственные письма «студентов, отверженных, членов партии», адресованные спасительнице человеческих жизней — Суворовой.

— Читайте, — дрожа от восторга, полушопотом сказала женщина. И, прежде чем, мы успели что-либо сообразить, она сама принялась читать заветные послания.

Все внимательно слушали эту несуществую чушь, проникались еще большим чувством уважения к лекарю. Впоследствии, мы установили фамилию этой женщины, так бесовместно занимающейся грязными сплетнями. Фамилия ее — Наумкина. Работала она, по ее словам, в Бийске. Сейчас совершенно бесцельно живет, кормится и лечится у Суворовой.

❦

Неопытному посетителю, когда он придет в «университетский домашний диспансер» Суворовой и наслушается всяких сплетен, может показаться, что его безусловно здесь вылечат в два счета. Он с радостью отдет Суворовой за лекарство свои трудовые сбережения и уже после первого глотка воображает, что ему легче.

Впрочем, пациенту в этом способствует сама Суворова. Она хорошо знает психологию больных, особенно бедняков, и, подавая стакан с отваром, обычно чеканным тоном гипнотизирующе говорит:

— Пейте. Вас никто не вылечит, я вылечу. Пейте. Это тибетское лекарство. Его в мире нигде нет. Пейте и вы будете полным, здоровым, цветущим человеком.

Что происходит в сердцах больных в это время, — трудно представить. Люди начинают просить:

— Дайте и нам выпить хоть немного. Спасите нас.

Суворова щедро, как баварским квасом, угощает жаждущих своей бурдой. От какой болезни это лекарство — неважно! Главное,—удовлетворить спрос, поднять марку своей таинственной торговой фирмы.

Направо вы будете искать в кулуарах «профессорского диспансера» человека, который вы расскажы, как Суворова излечит людей. Их тут нет. Суворова тщательно заботится о том, чтобы авторитет фирмы не был подмочен. Однако, такие люди есть. Одни из них давно умерли, или постепенно умирают дома, другие лежат в больницах, никому не говоря о том, что лечились у Суворовой.

Тайгинские железнодорожники помнят, что несколько лет тому назад, умер от туберкулеза замечательный радиолюбитель - транспортник В. В. Смышляев. Но кто знает, что смерть его наступила после того, как он прошел курс лечения у Суворовой?

Кто знает, что по этой же причине окончательно потеряя трудоспособность Соколов — бывший экономист электростанции? Человеку предстоит лечение в психолечебнице. Уж не «агитпроп» ли Чибирев порекомендовал Соколову обратиться за помощью к Суворовой?

На Большой Подгорной 27 живет больной Бейнарович. Он уплатил Суворовой за лечение 1440 рублей, распродал все свои пожитки, вышел 56 четвертей «тибетской» бурды и сейчас подал судебный иск на шарлатанку Суворову. Кстати, под иском Суворовой, обманутый Бейнарович и свое время написал о лекарке лестный отзыв.

Можно указать на многих больных, которые расскажут о Суворовой вещи, диаметрально противоположные тем, что лепечут в экстазе психостении Наумкины и прочие, ибобы, «выздоравливающие».

Кажется достаточно. Вопрос совершенно ясен. Суворова на протяжении ряда лет одурачивала больных, прикрывая свою преступную деятельность различными авторитетами.

Она поставила дело так, что многие больные с рентгеновскими снимками, диагнозом врачей шли не в больницу, а к ней и по этим документам Суворова назначала свое лечение. Ее разлагающее влияние проникло всюду настолько глубоко, что некоторые больные, находясь в больнице, лили из под подушки лекарство, рекомендованное врачом, а приносимое от Суворовой.

Мы не будем подробно описывать, что из себя представляет сама Суворова, как человек, какова ее культура, хотя это не лишено интереса. Ограничимся лишь приведением следующего документа.

«На основании опроса гр-ка Суворовой М. Н. и выданных ею свидетелей выяснилось: гр-на Суворова является совершенно безграмотной в медицинском отношении. Свидетели, выделенные ею, представляют контингент лиц, имеющих неуравновешенных и крайне внушаемых. «Распознает болезнь на взгляд она». Лечит травами, камнями и корнями, назвать которые категорически отказалась.

На основании вышеизложенного, комиссия в составе профессора Вермишина, Адамова и доктора Дмитриевского, Березкина и Щербакина находит, что деятельность Суворовой должна быть немедленно прекращена, как подрывающая авторитет научной медицины и нарушающая плановую борьбу с социальными болезнями (туберкулез, сифилис, гонорея и др.) и вводящая больных в заблуждение».

Таково авторитетное мнение работников советской медицины. Таким должно быть и общественное мнение. Прокуратурой Суворова привлекается к уголовной ответственности. Дело Суворовой на-днях будет слушаться в суде. И общественность должна потребовать от судебных органов суровой кары для этой же-специалистки. Суворову надо развенчать. Довольно ей обирать трудящихся. Надо выгнать ее со всей суровой из дома-особняка — этого гнезда «тибетской» славы, юродства и хрантовства.

Вал. Дуванов.

Электронная библиотека (репозиторий) Томского государственного университета
http://vital.lib.tsu.ru

Подготовка к новому учебному году

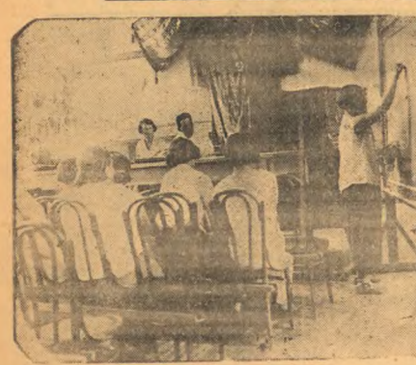

Мединститут. Абитуриентка Торчинова сдает приемные испытания по математике. Преподаватели по математике: Шм пенская и Брамфинбергер.

ПЕРВЫЕ ИСПЫТАНИЯ

Мединститут первым начал проводить приемные испытания абитуриентов (с 1 августа).

Приемным испытаниям предшествовала большая подготовительная работа. Были организованы двадцатидневные занятия с абитуриентами, данно пропущенным с учебой. Создана комната, где абитуриенты могут получить нужную им литературу и выяснить любой интересующий вопрос. Намечены консультации по всем дисциплинам, расписание которых висит на видном месте. Иногда бывали по две-три консультации в день. Эта помощь сыграла большую роль в повышении знаний абитуриентов.

Несколько дней испытаний уже показали рост знаний поступающих по сравнению с прошлым годом, но все же заметно, что средние учебные заведения дают продукцию еще недостаточно высокого качества. А приемная комиссия строго подходит к оценке знаний абитуриентов, особенно по русскому языку.

По анкете, в 9 часов абитуриенты занимают аудиторию (плохо, что она проходная).

Испытания проходят 18 человек. Вызывается два человека. Дается время на обдумывание. Ответы по литературе в большинстве неполные и не дают ясной характеристики мировоззрения того или иного писателя.

Речь абитуриентов не всегда правильная. Встречались выражения «не хотят платить», «об этой заработке» и другие. Полноценных ответов с толковыми об'яснениями, яркими словами почти мало. Некоторые абитуриенты (Козин — рабфак ТИИ, Сингаренинская) не знают литературы XIX века. Другие не знают, что был всесоюзный с'езд советских писателей, или что Чехов был врач. Это говорит о плохом знакомстве абитуриентов с новыми статьями газет абитуриентами.

Грамматическая подготовленность — плохая. Если посмотреть письменные работы, то они пестрят отметками своего карандаша преподавателя. Много «ошибок». Даже на доске, в простейших выражениях, некоторые абитуриенты делают грубые ошибки. Казанцева пишет на доске: «Если враг нападается то его уничтожают».

Выражение плохо разбираются в частях речи. Любое имя существительное в предложении, даже не в именительном падеже может оказаться подлежащим. С трудом опознаются причастия и сказуемые. Слабо разбираются абитуриенты в падежах, испытывая особенно затруднения с винительным падежом. Отдельные лица хорошо разбираются в грамматике, правильно пишут предложение на доске, а в письменных работах допустили много ошибок. Абитуриенты, окончившие 9-ый кл. также не показали хороших результатов. В общем, литература, русский язык — еще «узкое» место у будущих студентов.

Совершенно иное впечатление оставляют испытания по математике. Здесь уже можно слышать полноценные, исчерпывающие ответы. Абитуриенты Винокурцев, Лильков, Сингаренинская хорошо отвечали на все вопросы. Они не прибегают заузбренную формулу и изученный наизусть вывод, а показывают свое умение логически мыслить. И так отвечают многие. Некоторые стоят у доски 10 минут и более, но все же выводят нужную формулу.

Письменные работы по математике дали хорошие результаты. Испытательной комиссией неудовлетворительной оценкой аттестованы две работы, отличной — три, хороших работ — 7.

Хотя испытания по математике проходили в другом кабинете, но доска все же была плохая и при том единственная. Двум лицам приходилось отвечать при помощи бумаги.

После испытаний преподаватель высказал свое мнение о знаниях математики абитуриентами:

— В этом году у учащихся знания гораздо выше. Сегодняшние испытания оставили вполне благоприятное впечатление.

В ходе испытаний было немало досадных «мелочей», как плохие доски, хождение во время занятий и т. п. Это излишне нервирует абитуриентов.

И. Рольник.

ПРЕМИРУЮТ ВОДКОЙ И ПИВОМ

Партийная и профсоюзная организация Самусьского затона совершенно не занимаются вопросом развития соцсоревнования и ударничества.

Взяв неправильную линию в органах задания соревнования, руководители стали считать ударником всякого, подавшего заявление в затонком и выполняющего норму выработки. Это привело к тому, что чуть не все рабочие и служащие затона превратились в ударников, а то время как затон работает очень плохо, есть прогулы и опоздания, черепашьими темпами идут работы по подготовке к зимнему судоремонту, много отказов от работы, от выполнения распоряжений начальника и технического персонала затона.

Отсутствие оперативного конкретного руководства со стороны парторганизации соцсоревнованием и ударничеством привело к кампанейщине, к неконкретным договорам и отсутствию их проверки. Соцдоговоры заключены только между цехами. Бригадного индивидуального соревнования нет. Ни один из лучших ударников (а их больше трехсот человек) не имеет самообязательства. Ни в парткоме, ни в затонкоме не могли дать полной характеристики вплоть до списка ударника. Это и неудивительно, так как обычно фамилии ударников без проверки их работы по старых списков механически переписываются в новые.

Применяемый порядок премирования и поощрений еще не стал главной силой для поднятия производительности труда и улучшения качества выпускаемой продукции. Премирование не увязывается с лозунгом тов. Сталина о выращивании кадров.

В проведении поощрений и премирования ударников получилось явное извращение, по парткому и затонкому, вместо того чтобы пресечь это безобразие в самом его зародыше, дали свое согласие. В чем состоит извращение — уже ни всего обратиться к бухгалтерскому документу, уже проведенному по книгам. Документ гласит следующее:

«Начальнику ОРС'а. В счет премиальных сумм затонуправления лучшим ударникам Дмитрееву, Некрасову, для проведения домашнего вечера отпустить: муки, яиц, масла, по 2 литра пива и по 6 литров пива. Начальник затона Шмаков»

Такое премирование было проведено 1 мая, а подобных вечеров и банкетов с водкой и пивом проведено, начиная с 1 января 1935 года, на сумму 5 тысяч рублей. Ни один из вечеров не обходился без драк и битья посуды.

Чем же можно об'яснить, что подобные безобразия творятся совершенно безнаказанно, и почему о них молчат и партийная и профсоюзная организации? Об'яснить это можно только тем, что руководящие партийные работники затона (зам. секретаря парткома т. Балов, пред. затонкома т. Васильев) встали на путь круговой поруки, семейственности и отсутствия самокритики. Это и дало им возможность держать в секрете от общественности затона ядовитые безобразия.

Примеры премирования водкой и проведения пьяных вечеров есть недопустимое искажение социалистического соревнования и его опошление. Партийной организации Самусьского затона надо крепко взяться за конкретных виновников и привлечь их к суровой партийной ответственности, нажить все недочеты и извращения в проведении соцсоревнования и ударничества, охватить всех соревнующихся индивидуальным самообязательствами, организовать тщательный учет ударников и политико-воспитательную работу с ними.

В. Кеснер.

Бездушные люди в ГорОНО и артели „Якорь"

У меня в 1934 году умерла жена и осталось на руках 5 человек детей, из которых старшему 12 лет. Мне самому 65 лет. Всех детей я прокормить был не в состоянии, пришлось обратиться в ГорОНО для того, чтобы сдать детей в детдом. Ходил я туда несколько месяцев, с большим трудом устроил одного мальчика, а 4 человека оставались на руках, мне от них устроиться на работу не было возможности. Дети кормили всю зиму боевые и радетяе, а ГорОНО помощи не дал.

Живу я на усадьбе артели «Якорь». В апреле правление артели выселило меня из квартиры и переселило в хомутную, где и живу и сейчас. В этой же хомутной хранятся детские колыски, воздух сырой, тяжелый, детям приходится плохо.

Я работаю в поле, а детей оставить не с кем, они ходят беспризорными по городу, а самый младший вынужден ходить с мной в поле, где его заедают комары. Я несколько раз просил ГорОНО, чтобы осмотрели у меня квартиру, как живут и воспитываются дети, но ГорОНО не заботится о моих детях.

Почему же в ГорОНО и в правлении артели «Якорь» такие бездушные люди?

Данилин.

Обзор писем

БЕЗЗАБОТНЫЕ ХОЗЯЕВА

На пригородных хозяйствах томских предприятий ожидается большой урожай зерновых культур и корне-клубнеплодов. Сейчас перед руководителями предприятий, в частности перед председателями фабзавкомов и завкомов, по пригородным хозяйствам, стоят ударная задача — подготовить и привести в надлежащий вид хранилища, составить и проработать на общих собраниях рабочих календарные планы уборочных работ.

Что же практически сделано в данном направлении на сегодня? Ничего! Абсолютное большинство хозяйственников и профорганизаций не приступило к деловой подготовке по реализации урожая.

Например, пригородное хозяйство химзавода горсовета, которое в прошлом году считалось передовым, сейчас представляет собой печальную картину. Уже теперь очевидно, что урожая, превышающего прошлогодний, здесь не получить. Посевы чрезвычайно запущены. Культуры, с момента их высева в землю, были предоставлены стихийному росту, и вот результаты: посевы картофеля забиты сорной травой, турнепс погиб, овес — тоже...

Директор химзавода Воронов недавно посетил пригородное хозяйство и на общем собрании рабочих призывал что бы то ни стало... спасти хотя бы семена, чтобы не терпеть больших убытков.

Несколько человек назначили на прополку и окучивание картофеля (когда хватились!). Работа эта идет черепашьими темпами.

Проезная время международной обработки культур, руководители завода сейчас «ищут виновников» столь позорного урожая. Беззаботное отношение руководителей к пригородному хозяйству ярко выражено и в том, что полевые рабочие находятся в плохих бытовых условиях.

Надо надеяться, что промотдел горсовета, приверженцы которого из сих пор политики невмешательства в дела подчиненных ему предприятий, призовет руководителей химзавода к порядку, заставит их навести на своем пригородном хозяйстве полный порядок.

Бригады рабочего контроля, комсомольские отряды «Легкой кавалерии» должны организовать всестороннюю проверку готовности пригородных хозяйств и реализации урожая с тем, чтобы последняя была проведена как полагается.

Вальдов.

Зам. секретаря ГК ВЛКСМ ГОЛОДОВ.

◆ **Продажа овощей населению.** В третьем квартале Союзплодоовощ начнет продать населению 70 тонн картофеля и 340 тонн овощей. Сейчас подыскивается торговое помещение. Всего в этом году и в первой половине 1936 года будет продано 700 тонн картофеля и 1100 тонн разных овощей.

◆ Конкурс изрсполдзователей и прокуроров. Томская прокуратура включилась в республиканский и краевой конкурс на лучшую постановку следственного дела, прокурорского надзора и организацию работы с активом юстиции. Для руководства конкурсом создана комиссия в составе секретаря горсовета т. Бровкина, горпрокурора т. Лаптева и председателя секции революционной законности т. Шевченко. Конкурс продлится до ноября 1935 года.

◆ Подготовка к зимнему сезону в гортеатре. Во время зимнего сезона 1935-36 года в Томском гортеатре будет работать коллектив драмы. Труппа увеличена до 40 человек. Приглашены новые артисты из Ленинграда и Москвы. Режиссерами приглашены Глаголев и Гольштаб, художественным руководителем—Самберская. В репертуаре «Горе от ума» Грибоедова, «Аристократы» Погодина, «Платон Кречет» Корнейчука и «Женитьба Белугина» Островского. Ко дню пятидесятилетия со дня смерти Виктора Гюго намечается постановка «Рюи-Блаз». Сейчас художники Перко и Бабичев приступили к работе над макетами для будущих декораций. Открытие зимнего сезона намечено в первых числах ноября.

◆ **Выезд культбригады нашим в колхозы.** Для культурного обслуживания пашенковских колхозов во время уборочной, 12 августа выезжает бригада Томского клуба нашим в составе 10 человек. С бригадой едет кино-передвижка. Будет обслужено до 10 колхозов в течение месяца.

◆ **Производственно - техническая конференция.** Горсовет во второй половине августа созывается производственно - техническая конференция директоров, секретарей парторганизаций, председателей фабзавкомов промпредприятий Томска. На совещании будут рассмотрены контрольные цифры на 1936 год и итоги работы предприятий за 7 месяцев. Промпредприятие, давшее лучшие показатели, получит переходящее знамя горсовета и горкома партии.

ИЗВЕЩЕНИЕ

13 августа с 10 часов утра в доме Партактива состоится партучеба директоров фабрик, заводов, техникумов и рабфаков.

Тема: «Партия в период между XVI и XVII с'ездами ВКП(б)». Руководитель тов Смолин (пединститут).

Культпроп ГК ВКП(б).

13-го августа, в 7 часов вечера, в помещении Дворца труда в кабинете председателя Г.С.П.С. созывается совещание бригад рабочего контроля по проверке состояния овощ - хранилищ и подготовке к уборочной кампании на пригородных хозяйствах и рабочих индивидуальных огородах, на которое под личную ответственность председателя горкома, профкома и ФЗМК обеспечить явку указанных бригад. **ГСПС.**

ВСЕМ СЕКРЕТАРЯМ КОМИТЕТОВ ВЛКСМ И КОМСОРГАМ.

12 августа в 12 час. дня вызываются в ГК ВЛКСМ все секретари комитетов ВЛКСМ и комсорги.

Зам. секретаря ГК ВЛКСМ ГОЛОДОВ.

СЕМИНАРЫ ПРОПАГАНДИСТОВ.

14 августа с 7 часов вечера в доме партактива проводятся семинары пропагандистов:

1. По истории ВКП(б). Тема: Партия в борьбе за первую пятилетку — год великого перелома. Борьба партии с правым оппортунизмом, как главной опасностью, и разгром правых оппортунистов. XVI с'езд ВКП(б) — с'езд развернутого наступления социализма по всему фронту. Руководитель тов. Быстренская (Совпартшкола).

2. По текущей политике. Тема: «Доклад тов. Димитрова на VII Конгрессе Коминтерна, наступление фашизма и задачи Коминтерна. Борьба за единство рабочего класса против фашизма». Руководитель тов. Карнауховский.

3. По кандидатским школам семинар проводит тов. Перцев.

Секретарям и парторгам обеспечить аккуратную явку пропагандистов.

Культпроп ГК ВКП(б).

Зам. ответ. редактора С. КАЛИЛОВ.

ГОСЦИРК СЕГОДНЯ гастроли ТРАНСФОРМАТОРА
известный Томску по цирку и эстрада
? МИХАИЛ СЕВЕР
АТТРАКЦИОН СПЯЩАЯ ДЕВУШКА В ВОЗДУХЕ (Отгадывание чужих мыслей)
ГНЕДИЧ и ЗАДОЛЬСКАЯ сатира, юмор, частушки. Начало в 9 ч. веч. ◆ Ф. МАРТЫНОВ—виртуоз на балал. Касса с 4 дня.

КИНО М. ГОРЬКОГО Сегодня премьера! Звуковая лирическ. комедия
ГОРЯЧИЕ ДЕНЕЧКИ
В глав. ролях: СИМОНОВ, ОКУНЕВСКАЯ
Начало сеансов в 7, 8.40 и 10 ч. ◆ Касса с 5 часов.

ГОРСАД ЛЕТНИЙ ТЕАТР 10, 11 и 12 августа весёлая комедия
Я ВЕРНУСЬ
В глав. ролях: ОЛЬШЕВСКАЯ, ЯРЧАШОВ
Начало в 9 ч. и 10½ ч. ◆ 12 августа в 7½, 9 и 10½.

Скоро!! Премьера!! ЖЕНИТЬБА ЯНА КЛУКИЕ

КИНО ДКА 12, 13 и 14 августа
БАБЫ РЯЗАНСКИЕ
Участвуют: ПУЖНАЯ, ЦЕСАРСКАЯ, МАКСИМОВА и БАБЫНИН.
Картина сопровождается под РОЯЛЬ и БАЯН.
Начь сеансов в 7 ч., 8—30 и 10 час. ◆ Касса с 5 час.

СЕГОДНЯ на ипподроме СЕГОДНЯ
БЕГА. НАЧАЛО В 1 ЧАС ДНЯ.

НАЛАДИТЬ УЧЕТ И ОТЧЕТНОСТЬ В ШКОЛАХ

«До последнего времени в школах существовали самые разнообразные формы учета и отчетности, а в некоторых отсутствовали совершенно. Это привело к тому, что не только отделы народного образования, но даже школы не имеют ясного представления о своей работе».

Отметив это, коллегия Наркомпроса с 25 мая 1933 года ввела единообразные и обязательные для всех школ формы учета и делопроизводства.

Прошло два года, а мы до сих пор в ряде школ, особенно в тех, где нет счетоводов - делопроизводителей, не имеем должного учета и отчетности.

Вот факты чрезвычайно плохой постановки учета и отчетности: в неполной средней школе № 8 (психологическая) нет книг, бланков и журналов установленного образца. В качестве справдательных документов имеются такие бумажки:

«Продано куль картофеля для школы пищи 25 рублей, получил Беспозванов. 21/VI-35 г.».

«Куплено хлеба на 9 руб. для школьной площадки» подпись, дата.

«Счет. Уплочено за доставку навоза рабочему совхоза 5 руб. дир. М Замиев».

Мало того, что эти «документы» не могут быть оправдательными и действительными, но они еще и совершенно безграмотны. И разве можно допустить, чтобы неполная средняя школа № 8 не имела никаких руководств по учету и отчетности? Как могла работать школа и ее директор т. Булеш, не имея годового производственного плана?

Надо помнить, что учет и отчетность —, это лицо школы, выражение ее внутреннего содержания, зеркало всей учебно - воспитательной работы школы, мерило ее культурности, грамотности и преданности работников делу коммунистического воспитания детей.

Мединцев.

Томский ГорФО и отделение Госбанка
созывает 13-го августа, с. г., в 7 часов вечера в Малом зале Дворца труда
СОВЕЩАНИЕ РУКОВОДИТЕЛЕЙ-ФИНАНСИСТОВ, БУХГАЛТЕРОВ, СЧЕТНЫХ РАБОТНИКОВ
предприятий и организаций общественного сектора, общественных инспекторов по госдоходам и руководителей общественно-хозяйственных постов.
ПОВЕСТКА ДНЯ СОВЕЩАНИЯ:
1) Перевод расчетов по грузообороту на инкасс (доклад Госбанка)
2) Результаты работы предприятий и организаций общественного сектора и взаимоотношения с ГорФО по и/таксам госдоходов (доклад ГорФО)
а) Проработка письма инкассбанка инспекторов о постановке работы по госдоходам на ОТЛИЧНО.
Совещание проводится с участием представит. КРАЙФИН.
Госбанк ДМИТРИЕВ.
ГорФО ДУБИНЦКИЙ.

ЗАПАДНО-СИБИРСКИЙ ТЕХНИКУМ ОБЩЕСТВЕННОГО ПИТАНИЯ ЗАПСИБКРАЙСОЮЗА в г. Томске
Производит осенний набор
В техникум на технологическое отделение и ФЗУ кулинарии
УСЛОВИЯ ПРИЕМА:
В техникум: В ФЗУ кулинарии
Образование . . . . 7 классов 4—7 классов
Возраст . . . . . 3—25 лет 17—30 лет
Срок обучения . . . 3 года 10 месяцев
Прием заявлений до 20 августа. Начало испытаний и в техникум с 25 по 30 августа, в ФЗУ с 25—30 авг.
Все поступающие в техникум и ФЗУ подвергаются испытаниям.
В ТЕХНИКУМ: русский язык, математика, физика, химия и граждан. история в об'еме 7 классов.
В ФЗУ—Русский язык, арифметика и обществоведение.
Зачисление в число студентов техникума и учащихся в ФЗУ обеспечивается общежитием, постельным принадлежностями, стипендией, питанием и т. д. При подаче заявления необходимо приложить подлинные документы, требующиеся при поступлении в техникум и ФЗУ.
Документы, в техникум подавать по адресу: г. Томск, Обруб, 10—Приемочной комиссии в техникум.
При явке на испытания абитуриенты иметь при себе паспорт и 2 фотографические карточки. Анкета должна быть заверенная.
На конверте с заявлением наклеивайте почтовые марки на 40 коп.

Доводится до сведения предприятий и учреждений, Президиум ВЦИК от 1-го июня 1935 г. прот. № 15
Общество „ДРУГ ДЕТЕЙ" ЛИКВИДИРУЕТСЯ.
Учреждения и лица имеющие какие-либо претензии к Томскому Обу „ДРУГ ДЕТЕЙ", должны заявить об этом в ликвидком бю. Ревкомсоюз, 10 до 15 августа с. г., после указанного срока претензии приниматься не будут.
ЛИКВИДКОМ.

СЕЛЬХОЗСНАБ СВОБОДНО ПРОДАЕТ
со своих складов следующий уборочный и кормодобывающий с.-х. инвентарь:
сенокосилки, самосвирушечки, жатки, лобогрейки, шпагат, самосеялки, косилки-вязалки, конные грабли, сенные прессы, самосбросы
Ходы парные и одноконные.
ВСЕ СПРАВКИ В ЛЮБОМ СКЛАДЕ СХСН.
Сельхозснаб.

ПСИХОБОЛЬНИЦЕ НКЗДРАВА РСФСР
в гор. Томске (за городом)
ТРЕБУЮТСЯ:
1. ФАРМАЦЕВТЫ
2. ТРАКТОРИСТЫ
3. УПРАВДЕЛ
4. БУХГАЛТЕР ПРИБОЛЬНИЧНОГО СОВХОЗА И ПОМ. БУХГАЛТЕРА.
Тут же дешево продаются кнетки для кроликов—420 шт.

ГОРОНО
извещает—срок регистрации учащихся в школы продлен до 20 августа.
После указанного срока регистрация прекращается.
Зам. зав. ГорОНО КОТ.

ОТ ГОРКОМХОЗА
В соответствии с обязательным постановлением Президиума Томского Горсовета от 26-го марта 1934 г. за № 3 и от 11-го февраля 1935 года за № 4—об'язываются все домовладения гор. Томска расположенные не далее 50 метр. от линии ТЭЦ—установить на наружном фасаде домов и включить в сеть электро-фонари—утвержденного Горсоветом образца и отремонтировать таковые (покрасить и заменить старые литерные номера новыми и т. д.)
Горкомхоз предлагает всем домовладениям немедленно привести в порядок (покрасить заменить стаканы и литерную нумерацию и т. д. и подсоединение электрических фонарей (установленного Горсоветом образца) и включить в сеть.
Горкомхоз предупреждает, что при неисполнении обязательных постановлений Президиума Томского Горсовета об уличном освещении—будут привлечены к ответственности в соответствии с обязательным постановлением Президиума Том. Горсовета.

Томский Медицинский Техникум
Прием студентов на 1-й курс. Срок обучения: на фельшерском отделении—3 г., на акушерском—2 г. Возраст—от 17 до 30 л., образование—7 кл. Испытания—с 25 авг. по 1 сент. Нуждающиеся—стипендия и общежитие. К заявлению прилагать заверенную анкету, 3 фотокарточки и подлинные документы, требующиеся техникумом. Томск, Коммунистический, 33, комната № 7.

ОТ ГОРКОМХОЗА
В дополнение, подтверждение и частичное изменение об'явления Горкомхоза в газете „Красное Знамя" от 11 июня 1934 г. за № 130 по изложению инструкции Наркомхоза от 6/IX 1934 г. за № 178/10 по применению постановления ВЦИК и СНК РСФСР от 1/VII 1934 г. „Об устройстве и содержании мостовых и тротуаров" (бюллетень РСФСР за 1934 г. № 19) Горкомхоз сообщает, что по сметам всех организаций, учреждений, предприятий и домовладений предусмотреть в своих сметах на 1936 г. расходы по ремонту и содержанию мостовых и тротуаров в притом размерах, каждый из расчетов:
а) устройство новой мостовой в размере 10% от сметной стоимости—22 р. за 1 кв. м. (новые мостовые намечены по ул. К. Маркса, по Подгорному пер., Нахановича, Кооперативному переулку и подъезд к угольному складу на ст. Томск II, Мельничная 44);
б) перемощение мостовых 10% от сметной стоимости—10 р. за 1 кв. м. намечено на 1936 г. перемощение—проспк. Фрунзе. Советская ул., Коммунистический проспк., Алтайская ул., Кузнечный взвоз, пер. Батенкова, пер. 1905 г., ул. Р. Люксембург, Красноармейская, водоза в ст. Томск II и т.
в) содержание (очистка от мусора, навоза, грязи и снежных запросов) мощеных улиц города 25 коп. за 1 кв. м.
г) устройство новых асфальтовых тротуаров—20 р. за 1 кв. м.;
д) перемощение асфальтовых тротуаров—16 р. за 1 кв. м.;
е) устройство новых деревянных тротуаров 100% от сметной стоимости—4 р. 72 к. за 1 кв. мет.;
ж) ремонт деревянных тротуаров 100% от сметной стоимости—3 р. за 1 кв. м.
ПРИМЕЧАНИЕ: 1) В случае нахождения в одном домовладении нескольких учреждений, предприятий и организаций, и арендаторов суммы расходов по ремонту и содержанию мостовых и тротуаров распределяются между ними пропорционально занимаемой площади.
ПРИМЕЧАНИЕ: 2) При определении площади мостовых против усадеб брать ширину 19 метров (длина по протяжению усадьбы по улицы); при определении площади асфальтовых тротуаров—брать ширину существующих тротуаров собственных или смежных; деревянные тротуары должны быть не меньше 1 м. по ширине.
Внесенные в сметы суммы согласовать с Горкомхозом (ком. № 19) не позднее 25/VIII.
Горкомхоз предупреждает, что всякие сомнения и отказы в последующем от участия в расходах по устройству мостовых и тротуаров приниматься не будут.
ГОРКОМХОЗ.

ТОМСКИЙ ГОСУДАРСТВЕННЫЙ СТОМАТОЛОГИЧЕСКИЙ ИНСТИТУТ.
НАБОР СТУДЕНТОВ НА 1-ый КУРС.
ВЫПУСКАЮТСЯ ВРАЧИ-СТОМАТОЛОГИ, с высшим медиц. образованием, специалисты в области челюстно-лицевой хирургии, лечебно-профилактическ. зубопротезания, простого и сложного зубопротезирования.
Прием заявлений—до 20 августа: Томск, Коммунистический просп., № 33.

СТРОИТЕЛЬСТВО МЭК'а в Томске
продает: расширенный об'ем для кирпичн. под'емных кранов электромоторов 1 шт.—5,5 квт 1 шт.—7 квт. 1 шт.—3,8 квт. переменного тока 220/380 вольт.
Обращаться: г. Томск, Макушинский пер., № 5.

МАССАЖИСТКА-ФЕЛЬДШ. МАРИУПОЛЬСКАЯ.
массаж лица, живота, болезни, внутренние: геморрой, радикулит, нервные. Прием 5—6 ч. ул. Белинского № 53.

ЗУБНОЙ ВРАЧ О. Л. Шиловская
Прием больных ежедн. кроме Воскресенья 5В. ул. Гоголевская 5В. кв. 1.

ПРОТЕЗНЫЙ ЗАВОД
с 1 августа производит
сдачи и ремонтажу всех металлических предметов (изделий).
Самовары, мело-алюминиевые и др. Срок выполнения аккуратный.

Зубной врач Х. И. Ришов
принимает по зубным болезням ежедневно с 3 до 6 веч. Пер. Батенькова 16, кв. 4.

Четырнадцатого июля с. г. с с/х. фермы Комбината Крайсобеса, исходившейся на территории Проектсовхоза с. Ивановка пропажен БУБЕНЩИКОВ. Просьба ко всем, увидевшим его местонахождение сообщить: Иркутская, 25, Комбинат.

Клеенарочная мастерская ДЕТКОМИССИИ
вырабатывает хорошего качества
клей: столярный, малярный и штукатурный
по цене 3 руб. кг.
Дирекция завода

ПРОШУ ЧИТАТЕЛЕЙ
сообщить письменно или телефонами, где проживает САРАМУДОВЫЙ Анастасия Семеновна и Мария Михайловна. Ст. Томск II, 19 дистанция ИВАНОВУ Антонину Федоровичу.

КОЖАНЫЕ ИЗНОШЕННЫЕ ТУЖУРКИ ОКРАШИВАЮ
в черный и коричневый цвета, делаю как новые, от дождя не линяют. Адрес: Октябрьский взвоз ул. Подгорный 4, кв. 4

КУПИМ
МЕДНЫЙ КУПОРОС.
ТИПОГРАФИЯ „КРАСНОЕ ЗНАМЯ"
Советская ул., № 7

Обменяю 20 мм. трос
длиной 135 метров на 10-12 мм. трос. Здесь же требуется в от'езд слесарь. Железнодорожн. Нижнетомская, № 9

Имеются и продаже семьи пчел в свободн. улях
Дом отдыха Кемпинского „дачный город, дом № 41. Там же требуется повар

Нужен зеркальный шифоньер.
Донецкий пер., 9, верх

СОЮЗУТИЛЬ
НА ЦЕНТРАЛЬНОЙ БАЗАРЕ СДАЕТ В АРЕНДУ ЛАРЕК.
Об условиях справляться по телеф. 9-23

Потерялся поросенок,
знающего местонахождение, просим сообщить по адресу: Комсомольская ул. (Никольское), № 14, кв. 1

Продается полдома с огородом
и всякими обстроениями. Загорная ул. № 31, кв. 2.

Продается дом в 2 квартиры,
имеются конюшня, мал. 71-Киевская 31, кв. 8.

Продаются породистые поросята.
Дальне-Ключевская ул., № 85

Продается молоч. хозяйство
Тимирязевский просп. № 45

Продаются бочки заливные под засолку,
шкафы, столы письм. дубоф. перекладные и прочи. столярные изделия. Вокзаль. 3, столярная, телеф. 5-77 2—

Продается полдома, верх.
Советская 13, кв. 2, верх от второй мясо

Продается велосипед
марки „Петербургет". Банный пер. № 3, кв. 1, (верх)

Продается 2 парных тройно,
буфет, стол, стулья все сметано дубо. Черемошная 5, верх

Продается дом-особняк
тройно, комод, буфет, и другое домашнее вещи. Ул. Белинского № 78

Продаются породистые поросята,
Юрточный пер., д. № 28, (быв. Семинарский)

Продается зеленое сукно—три метра
высшего качества. Тут же кусок доробатины, с рекомен. Батенковский 12, кв. 2

В виду от'езда срочно продаются дом, вещи.
Октябрьская, 71, кв. 3

Спешно продается корова симменталька.
Ипподром у Субботина

В виду от'езда продается 4-я часть дома
верх, сеновал, огород, и гараж. Гоголевская, 99, кв. 4

Продается дом, свободная квартира.
Ухаца Гордеева № 52.

Меняю квартиру
3 комн.—42 м. сухую, светлую на меньшую или же на 2 мал. комнаты или одну большую в любом месте города. Спросить в любой второй стороны Усиевича. Видеть с 3—6 дня. Тверская ул. д. 14, кв. 2

Одинокому нужна хорошая комната.
Предложения сообщать: Советская, 17, кв. 1.

МАХОРОЧНОЙ ФАБ-КЕ нужна квартира.
Услуги комиссионеров приносимо. 2—

По матем. и русск. яз.
готовлю к техникумам и рабфакам. Преподаватель. Студенческая ул., 15, против б. Женского монастыря

ПРЕПОДАВАТЕЛЬ
готовит к осенним испыт. по русскому яз. и литературе за 10-летку и по арифметике за 7-летку. Красноармейская ул., 29, кв. 2

ХОЖУ ШИТЬ ПОДЕННО.
Большая Подгорная ул. д. № 29, флигель.

М. Л. Шиловская.
Уроки музыки Р О Я Л Ь. Красноармейская № 45, кв. 3. Видеть с 5—6 ч.

Квалифицированная машинистка
(Печатная машинка, стенограф) ищет работы в вечерний часы. Ленинская 50, кв. 5, Ленинский

ТОМСКИЙ АРТШКОЛЕ
срочно требуются штукатуры, плотники, каменщики и печники. Нижнетомская, № 8. Штаб 2—

ФАБРИКЕ „КРАСНАЯ ЗВЕЗДА"
требуются: плотники и штукатуры. Обратиться к технику тов. Воробьеву. Сибирская ул. № 5

СТРОИТЕЛЬСТВУ индустриального ин-та
Советская ул., 40, требуются плотники, столяры, кровельщики, штукатуры, водопроводчики, маляры, печники, земляники, чернорабочие 3—

Нужны штукатуры, плотники арматурщики, каменщики и чернорабочие.
Обратиться: Макушинский, 9 стройкабинет. № 36.

ФАБРИКЕ
Карандашной дощечки
требуется 1 шофер и 4 грузчика. Обращаться в Отдел кадров.

Требуются в от'езд
в Ачинский политехникум
преподаватели арифметики, товароведения, машиноведения. За справками обращаться: Обруб, 10, техникум общественного питания

ИЗДАТЕЛЬСТВО „КРАСНОЕ ЗНАМЯ"
Томск, Советская ул. № 3.
настоятельно рекомендует
КАУЧУКОВЫЕ ШТЕМПЕЛЯ И ПЕЧАТИ

Адрес редакции: г. Томск, Советская ул., № 3, третий этаж. Телефоны: отв. редактор—756, зам. редактора—470, секретарь редакции—754, производ. данная группа — 518, вузовская группа—574, прием об'явлений—10-12 Уполн. Крайлита № 153