Электронная библиотека (репозиторий) Томского государственного университета
http://vital.

Пролетарии всех стран, соединяйтесь!

КРАСНОЕ ЗНАМЯ

ОРГАН ТОМСКОГО ГОРКОМА ВКП(б), ГОРСОВЕТА И ГОРПРОФСОВЕТА

Воскресенье, 15 декабря 1935 года. № 236

К ОТЧЕТНОЙ КАМПАНИИ СОВЕТОВ

Год назад, выбирая депутатов в советы, трудящиеся нашего города и района вручили им свои коллективные наказы.

В наказах избирателей депутатам отражена, точно в зеркале, глубокая демократичность советской конституции. Наказы—это конкретная программа хозяйственного и культурного строительства, разработанная для низовых органов советской власти самими гражданами страны — рабочими, колхозниками, военнослужащими, интеллигенцией.

Перестройка работы советов на основе решений XVII с'езда партии значительно приблизила советский аппарат к массам избирателей. Наш горсовет и сельские советы научились лучше учитывать и удовлетворять растущие культурно-бытовые запросы рабочих и всех трудящихся.

В числе депутатов горсовета мы видим ряд людей с незаурядными способностями к государственной работе. Передовыми, деятельными депутатами выявили себя, например, тов. **Музыка А. В.** (фабрика «Красная звезда»), **Тайнаа** (мединститут), **Исмофантова** и десятки других. Образцы работы показала за истекший год в целом транспортная секция горсовета, много поработавшая по улучшению бытовых условий железнодорожников, приведшая в порядок вокзал и т. д. Хорошо работала под руководством профессора **К. Н. Черепнина** депутатская группа мединститута. Эти передовики оправдали доверие избирателей, они действительно выступали организаторами выполнения решений партии и правительства по порученным им участкам.

Однако, еще и теперь можно встретить лиц, считающих наказы лишь пожеланиями, формальными атрибутами отчетно-выборной кампании. Если такие люди попадают по ошибке в депутаты, они, конечно, будут лишь балластом в работе советов. Таким балластом оказались у нас, например, депутаты **Нарович** (Томск II), **Варфоломеев** (госпутьрест). Долг избирателей во-время отозвать депутатов-болтунов и заменить их людьми достойными, передовыми, способными с большевистской страстностью бороться за дело коммунизма.

Систематический контроль масс над работой советов — первейшее условие успеха в их работе. С 1-го января по Томскому району начинается отчетная кампания советов. Каждый депутат будет отчитываться перед своими избирателями в том, как он выполнил наказ. Это будет общественная проверка активности депутатов.

Существует два вида наказов избирателей. Это — единый, обобщенный по городу и селу наказ горсовету и те детализированные наказы депутатам, которые составлялись избирателями каждого в отдельности завода, колхоза, вуза и т. п. В отчетную кампанию нужно проверить выполнение всех наказов. Для этой цели депутаты советов должны теперь же сделать тексты своих наказов достоянием самых широких масс избирателей. Наказы нужно вывесить в цехах, в красных уголках, сельсоветах для всеобщего сведения.

Избиратели должны потребовать у депутатов отчета также в работе исключительной важности о том, как они на предприятии, в колхозах способствовали стахановскому движению.

Ясно, что огромная доля работы по развертыванию стахановского движения ложится на депутатов советов и советский актив. Однако, энергичных действий депутатов в этой области мы пока не видим. Не было еще случая, чтобы депутат горсовета, или даже президиум горсовета добились, скажем, предоставления стахановцу лучшей квартиры. Все это свидетельствует о продолжающихся пережитках советского актива Томска к великому движению передовых рабочих за под'ем производительности труда.

В связи с этим, в дни начинающейся отчетной кампании избирателям следует дополнить свои наказы конкретными предложениями по развертыванию движения стахановцев. Сбор этих предложений необходимо начать сейчас же. Секции и депутатские группы должны, наконец, стать организаторами стахановского движения!

Роль сельсоветов, как организаторов и руководителей колхозного производства и всего хозяйственного и культурного строительства на селе, несравненно возросла. В своей речи на всесоюзном совещании комбайнеров тов. **Сталин** четко поставил перед нами задачу повышения продуктивности сельского хозяйства. Из этого ясно, что предстоящую посевную кампанию мы должны встретить особенно хорошо подготовленными. Оценивать работу депутатов сельских советов избиратели будут не только по тому, как они проведут прошлый сельскохозяйственный год, но и по тому, как они готовятся к новой посевной кампании. Засыпка семян, ремонт тракторов, состояние полей в колхозах, прирост скота, упитанность коров — вот те основные признаки, по которым колхозники будут судить об активности своих депутатов на производстве и в советской работе.

За последний год мы имеем и по городу и по селам нашего района тысячи примеров преданной работы людей из самых разнообразных участков. Пришли люди с новым, коммунистическим отношением к труду. Таковы наши стахановцы: Глушкова, Кустов, Тоценко, Ма[illegible] Корсакова, уличники торговли Сечевой, финансовый работник Паньков и сотни других достойных сынов и дочерей своей родины.

Такого типа людей нужно избирать в органы советской власти! Ими нужно в дни отчетной кампании заменить тех из депутатов, которые не оправдали доверия избирателей, обнаружили свою неспособность бороться за коммунизм на переовых позициях. В этом путь к дальнейшему усовершенствованию советов, к дальнейшему улучшению их состава всеми способами изгнания вредного хозяйства и культурного строительства нашей великой родины.

ВАЖНЕЙШИЕ ВОПРОСЫ ИЗЫСКАТЕЛЬСКОГО ДЕЛА

В декабре в Москве, по инициативе наркома Л. М. Кагановича, созывается всесоюзное совещание работников всесоюзного проектно-изыскательского об'единения «Союзтранспроект». Будут подведены итоги минувшего изыскательского сезона и намечены пути улучшения всей постановки проектно-изыскательского дела на транспорте.

Томск, являющийся резиденцией «Сибтранспроекта», одного из решающих отделений об'единения, должен бу[illegible]ть послать на совещание ряд своих компетентных работников. Кроме то[illegible]мчей на совещании должны присутствовать изыскатели и проектировщики остальных пяти отделений Союзтранспроекта (Москва, Ленинград, Харьков, Днепропетровск, Киев).

Положение с проектно-изыскательским делом на транспорте до последнего времени остается явно неудовлетворительным. Между тем, роль изыскателей, в коренной реконструкции транспорта, в выполнении установленных программ строительства новых ж.-д. линий и вторых путей, совершенно исключительна. Изыскатели должны современно и всесторонне обследовать направления новых железных дорог и составить технические проекты новых линий. Они же должны составить проекты вторых путей. От качества работ изыскателей зависит во многих случаях работа будущей новой линии или второго пути. Изыскатели в своей работе претворяют большинство сложных технических вопросов по эксплоатации новой железной дороги.

В соответствии с этими задачами изыскателям должна быть достигнута абсолютная ясность и четкость в организации всего производственно-изыскательского дела на транспорте.

Первым вопросом, который подлежит разрешению, является установление точной классификации экономических и технических изысканий (планово-проблемные, тактуальные экономические, технико-экономические, рекомендаторные, предварительные, окончательные, предпроектный(с тем, чтобы в дальнейшем не допускать смешения различных изысканий, а проводить их последовательно по этапам.

В настоящее же время, например, почти полностью стерлась грань между предварительными и окончательными изысканиями. Четкая классификация заменена грубо-упрощенческой схемой. По ней в лучшем случае первую проходу относят к предварительным изысканиям, а вторичные изыскания уже почти обязательно называют окончательными.

Затем, со всей серьезностью должен быть поставлен вопрос о реконструкции жел.-дор. изысканий. Нигде, ни в одной отрасли хозяйства не сохранились так старые дедовские методы работы, как в области железнодорожных изысканий.

Реконструктивные мероприятия могут быть сведены в основном к следующим пяти группам: Изучение и улучшение конструкции геодезических инструментов. Разработка научной методологии полевых работ. Разработка приемов, ускоряющих камеральную обработку материалов. Применение на изысканиях инструментов—автоматов. Применение стерео-фото и аэросъемки.

Качество изыскательской продукции тесно связано с максимально широким и исчерпывающим изучением местности; последнее же в большинстве случаев зависит от наличия картографического материала, его полноты, точности. Производство изысканий в районах, недостаточно освещенных имеющимися картами, по существу сводится к составлению этих карт в том или ином об'еме в самом процессе изысканий. Чем сложнее район изысканий в топографическом отношении, тем острее чувствуется обычно потребность в хороших точных картах.

Сибтранспроекту, как правило, приходится вести изыскания в районах, где какие бы то ни было карты отсутствуют. Поэтому обыкновенной «пушистой» полосы, снятой теодолитом, совершенно недостаточно. Необходима широкая детальная с'емка, более совершенными способами.

Далее, одним из вопросов, которые должны стоять на предстоящем совещании, является снаряжение изыскательских экспедиций. Общеизвестно, что ж. д. изыскания в большинстве случаев производятся в малонаселенных районах. За последнее время большая часть изысканий концентрируется именно в районах мало обжитых, трудно проходимых, с очень тяжелыми климатическими условиями.

Наконец, надо остро поставить вопрос о кадрах изыскателей и проектировщиков. В Сибтранспроекте до настоящего времени не укомплектован соответствующими специалистами ряд штатных должностей, что болезненно отражается на качестве проектирования.

Нужно думать, что всесоюзное совещание разрешит все наболевшие вопросы в проектно-изыскательском деле на жел.-дор. транспорте и поставит мощным толчком к новому под'ему железнодорожного строительства.

Инженер **Мих. Тетерский.**

ВИНОВНИКИ ПРОСТОЯ ВАГОНОВ

Большие простои вагонов по вине станции Томск 2 и по вине клиентов за последнее время носят эпидемический характер. В подтверждение приведем такие факты.

За первую половину ноября простой выразился в 633 часа и 911 рублей штрафа с клиентов. За вторую половину ноября одна только «Сибзолотка» оштрафована, за аналогичный ей простой вагонов, на 1981 рубль. «Сибзолотка» — самый неаккуратный клиент. Систематические простои вагонов под погрузкой и выгрузкой у нее доходят до 160 часов за одну партию.

Мало уступает ей и фабрика «Сибирь», которая допускает простой вагонов до 130 часов. Топливный склад транспортный — 115 часов. К перечисленным клиентам примыкают горторг, фабрика карандашной дощечки и ряд других.

Руководители названных организаций находят много об'ективных причин, чтобы оправдать это безобразное положение. Тут и недостаток рабочей силы, и отсутствие складов, и занятость другими делами и т.п. и т.п.

Оправдываясь, руководители умалчивают только о своей безответственности по организации найма рабочей силы, по подготовке складов, по своевременной посылке грузчиков. Именно этими обстоятельствами об'ясняется то, что простои вагонов по вине клиентуры растут.

Вполне заслуженно работники станции негодуют на таких клиентов, без стеснения ругают их по телефону и письменно, беспощадно штрафуют.

Но без причины и клиенты ропщут на станцию Томск 2. Железнодорожники нередко шлют помощника начальника станции Полковникова сообщить экспедитору «Заготзерно» Назаренко:

— В 12 часов 5 вагонов будут поданы.

36 человек грузчиков в 12 часов были уже на месте, но не было вагонов. Их подали только в 8 часов вечера.

Полковников, обещая подать вагоны в 12 часов, не знал, что заседание «бобыльно».

6 декабря тому же клиенту подали вагоны вместо 10 часов в 2 часа. 20 грузчиков четыре часа прослуяли. Такие случаи не единичны.

Станция Томск 2 и клиенты совместно срывают планы перевозок; время от времени переортиваются и только в этом находят общий язык. Серьезно обсудить положение дел, найти практический выход из затруднения — не пытаются.

Ведомственной грызне и существующей неразберихе во взаимоотношениях транспортников и клиентов надо положить конец. Только согласованными действиями тех и других можно добиться решения общей главной задачи — выполнения плана грузоперевозок.

М. Бензин.

НА КОЛХОЗНОЙ ФЕРМЕ

БЕСЕДА О СТАХАНОВЦАХ

На этот раз собрались в избушке при ферме, где принимают молоко от доярок. Скотник Спиридонов Василий потянул фонарь к потолку и зап. фермой Иванов мог хорошо разглядеть цифры в своей тетради, которую держал в руках.

— Стаханов, — начал Иванов, — первый стал добывать много угля. А Мария Демчонко, — это колхозница. Она со своим звеном выразитель свеклу. Зерово выращивает, по 500 и больше центнеров с гектара.

— Этой свеклой коров кормят? — спросила доярка Недорезова. Вот бы моей «Журке» побольше свеклы, так она не шесть литров давала бы, а больше.

— Ну, вот, — продолжал Иванов. — в газетах пишут, что по-стахановски надо работать и нам, колхозникам.

— Мы же не уголь долбим, а скот кормим, — сказал кто-то из темного угла.

— Ну и кормим, — сердито отозвалась доярка Александрова. Сена на полях вдоволь, а скот второй день стоит на одной соломе.

— Солома пшичье не хуже сена, — попытался оправдываться скотник Спиридонов, — ты же сама видишь, что не успеваем подвозить.

Доярка Мерзлякова Мария возмутилась.

— Уж молчала бы лучше со своим «не успеваем». Надо делать так, чтобы успеть. Нам тоже полагается по 12 коров, а мы обслуживаем по 16 и успеваем. Нет на нашей ферме порядка, вот и все!

Откровенные слова Мерзляковой задели за живое заведующего фермой Иванова, водовоза Лягина, скотника Спиридонова и даже председателя колхоза Козина.

— Хотел бы я знать, — начал Козин, — от кого зависит порядок на ферме, как не от нас самих? Корма нам выделены, лошади для подвозки даны и вообще...

— Трех лошадей мало, — перебил Иванов, — надо еще пару.

— Так что же ты молчал до сих пор? Завтра же получишь лошадей.

Заведующий фермой Иванов держал в руках свежую газету и только к концу собрания вспомнил, что в ней есть очень интересное место, которое следует прочитать бригаде. Потом он решил не читать, а просто рассказать.

— Здесь пишут, — заговорил Иванов, — что одна доярка из Кемеровского района с 8 литров удоя добилась того, что ее корова стала давать 20 литров.

— Наверное породистая, — усомнился скотник Спиридонов, — с наших коров столько не получишь.

—Столько, не столько, — перебила его доярка Недорезова, — а попытать чуй можно и у нас. Вот фермер давно говорит, что можно барду делать из картошки и поливать ею сено и солому, а от этого остались только одни слова.

— Хотя бы мыть было в чем, — добавила доярка Мерзлякова, — а то картошку с землей лаем скоту. Говори ли еще, что где-то есть зерно, хотели размолоть, оно бы скотинам и в подойники было больше. Известно ведь, что у коровы молоко на языке. Но надо и нам, бабеньки, порядок держать. Стойла получше чистить, да приходить на скотный двор во-время. А то одна придет раньше, а другая через час. Недорядок это. У людей на фермах есть часы, а у нас даже такого пустяка нет...

Того, о чем здесь говорили, председатель колхоза Козин раньше не замечал. Теперь он удивлен: как это могло получиться, что в колхозе есть вдоволь хорошего сена, силоса, картофеля, отходов, соломы, есть зерно и при всем этом скот часто стоит полуголодным? И только теперь ему стало ясно, что он мало уделял внимания ферме и здесь требуется навести настоящий порядок.

*

На следующее утро заведующий фермой Иванов первым вышел из конюшенной лавки с часами-ходиками под мышкой. По пути он зашел к кладовщику и распорядился, чтобы зерно, предназначенное для фермы, было отправлено на мельницу. Вскоре на дворе фермы появился чугунный котел для подогревания воды. На другой день Иванов со скотником Спиридоновым уже мастерили картофелетерку. К обеду вторично вернулись с сеном уже по три лошади, как обычно, в ряд.

Грицанов.

(Колхоз «Красный пахарь», Кузнецовского сельсовета).

10 декабря стахановцы фабрики «Сибирь» рапортовали горкому партии о досрочном выполнении годовой программы.

На снимке: стахановцы с членами бюро горкома, горрайкома ВКП(б) и руководителями горсовета. 1-й ряд: Ламанова, Найгарощова, Турунтаева, Ведерникова, Тарбеева, Дробышева.

Сидят: Сушинович, Салостин, Фомичев, Никульков, Михалев, Малинов ский, Кошкарова, Мурашкина. Стоят: Колесников, Зиборов, Кузмов, Кроловецкий, Михайлов, Скульщиников, Мошинский, Косьмин, Зельцер.

ПО СОВЕТСКОМУ СОЮЗУ

◆ **Организация Тобольского округа.** Президиум ВЦИК удовлетворил ходатайство Омского облисполкома об образовании в составе Омской области Тобольского округа (центр город Тобольск) с включением в него Вагайского, Тобольского, Уватского, Ярковского, Дубровинского районов.

◆ **800.000 велосипедов.** Рост зажиточности рабочих и колхозников вызывает огромный спрос на различные товары, в частности на велосипеды. Учитывая это, тяжелая промышленность резко повышает выпуск велосипедов. В 1936 году Московский, Харьковский и Пензенский велозаводы выпустят восемьсот тысяч велосипедов, что в два с половиной раза превышает выпуск 1935 года. Все заводы улучшают качество велосипедов и их внешнюю отделку. Много оцинкованных будут выкрашены машины различной окраски, машины оборудуются универсальными поворотными рулями, английскими седлами, с мягкими подушками, тормозами на ободах и задних колесах, трехскоростными передачами.

◆ **Сталинградский край полностью ликвидировал бесконтрольность колхозников.** Выполнено в крае постановление июньского (1934 года) пленума ЦК ВКП(б) о том, чтобы в каждом колхозе была организована колхозная животноводческая ферма.

◆ **Из Сочи приехал в Москву писатель-орденоносец Н. А. Островский.** На вокзале Островского встречали писатели, комсомольцы, ударникиюноши. Здоровье писателя сейчас вполне удовлетворительно. Н. А. Островский прибыл в Москву за восемь, когда будет закончена постройка для него специального дома в Сочи. За это время он будет знакомиться в Москве с различными материалами, необходимыми ему для нового романа «Рожденные бурей».

◆ **План сдачи риса выполнен досрочно.** Рисовые совхозы Наркомзема СССР одержали крупную победу. В этом году впервые план сдачи риса государству досрочно выполнен на 125 процентов. Государству сдано продукции на 84 процента больше, чем в прошлом году.

◆ **15104** кирпича за смену.

ГОРЬКИЙ, 12. На строительстве зданий на автозаводе имени Молотова в Горьком стахановец каменщик Кузовков уложил за смену 15104 кирпича, вместо 1500 штук по нормо. При работе по старым методам 15.000 кирпичей выкладывали 15 каменщиков или 35-40 подсобных рабочих. Кузовков выполнил эту работу за смену при 20 подсобных рабочих, заработав 118 р. за смену.

◆ **Каждые 2 минуты трактор.**

ХАРЬКОВ, 13. Стахановцы Харьковского тракторного завода установили новый мировой рекорд. За 7 часов работы выпущено 200 тракторов, через каждые 2,1 минуты с конвейера сходила одна трактор. Из 200 тракторов ни один не заблокирован.

◆ **24.000** автомашин купили колхозы на деньги, вырученные от продажи хлеба государству.

МОСКВА, 12. За последние три месяца на село отправлено уже около шести тысяч грузовых машин. До конца года колхозная деревня получит еще десять тысяч автомашин. В первом полугодии 1936 года для колхозов выделяется еще восемь тысяч машин, отгрузка которых на село начнется раньше. В середине будущего года автопарк колхозов будет насчитывать вместе с ранее купленными ими машинами 25.000 грузовых автомашин.

ОБНАРУЖЕНЫ ПРОДУКТЫ НЕФТИ

(Из беседы с управляющим геолого-разведочным трестом тов. Гендоном)

Работы на Барзассе мы ведем давно. Мы хотим выявить запасы сапропелитов, являющихся лучшим сырьем для углеперегонной промышленности, в частности для Кемеровского углеперегонного химического комбината.

Геологическая структура некоторых районов на Барзассе (районная Новосибирской области) подготовлялась такой, которая обещала быть нефтеносной. Эти обстоятельства заставили нас работать форсированными темпами. Мы искали нефть, и вскоре скважины начали газировать. Надо было работать дальше.

Наркомтяжпром отпустил Кемеровскому комбинатстрою кредиты, и по 20-говорённости с последним мы провели целый ряд серьезных предварительных работ. Мы, выявили места для бурения мелких скважин, которые необходимы для того, чтобы впоследствии наверняка бурить глубокие скважины.

Одна из таких скважин, на глубине 136 метров, встретила полужидкие и твердые битумы типа нефти и озокерита (горного воска). Это уже прямые продукты нефти. Наличие их вплотную ставит весь коллектив разведчиков на дальнейшую работу. Работой руководит геолог товарищ Тыжнов, техноруК инженер т. Грязов, начальник партии, состоявшей из 150 человек, т. Дементьев.

Совещание передовых колхозников и колхозниц Таджикистана и Туркменистана с руководителями партии и правительства (в Кремле 4 декабря с. г.)

На снимке: двенадцатилетняя колхозница колхоза имени Лахути (Сталинабадского р-на Таджикской ССР) тов. Нахангова Мамлакат подносит тов. Сталину в подарок книгу Сталина о Ленине на таджикском языке.

АНГЛО-ФРАНЦУЗСКИЙ ПРОЕКТ ВЫЗЫВАЕТ РЕЗКИЕ ВОЗРАЖЕНИЯ В АНГЛИИ

ЛОНДОН, 13. В Англии, как в партиях правительственного блока, так и в оппозиционных партиях, растет недовольство англо-французским проектом урегулирования итало-абиссинского конфликта. Зоесть депутатов правительственного блока об'явили, что они внесут в палату общин резолюцию, в которой заявляется, что палата общин не может дать своего согласия на любое урегулирование итало-абиссинского конфликта, разрушающее международные обязательства Англии по уставу Лиги наций и дающее государству агрессору более значительные уступки нежели те, которые оно могло бы получить в результате мирных переговоров. Резолюцию эту подписали Адамс, Бутон и другие. Газета «Тайнс» опубликовала письмо члена палаты общин Сэндиса (зять Уинстона Черчилля), а также письмо южно-африканского промышленника Бейли и японского корреспондента, скрывшегося под псевдонимом «Верхас». Бейли заявляет, что действия английского правительства разочаровывают малые страны, включая и британские доминионы, которые считают, что тем самым поощряются другие агрессоры. Верхас заявляет, что решение английского правительства причиняет неимоверный вред британскому престижу и что наибольшая опасность заключается в том, что он поощряет всякую мощную вооруженную страну в Европе к тому, чтобы немедленно воспользоваться случаем для осуществления своих замыслов, путем применения силы.

Газета «Дейли телеграф» публикует протест адмирала Эвалса против «заблаговременного сопротивления вооруженной агрессии».

Провинциальная английская газета правительственного лагеря выступает резко против англо-французского проекта. Даже уличная газета «Дейли Мейль» констатирует, что «возникшая атмосфера кризиса», и что Болдуин «вызвал беспокойство среди своих ко сторонников». «Пресьер, — пишет газета, — в виду деликатности правительственной позиции, приложив всем членам кабинета не обсуждать ни с кем вопроса о последних заседаниях кабинета». «Манчестер Гардиан» пишет, что после выступления Болдуина в палате общин, депутаты убедились, что парижская версия урегулирования итало-абиссинского конфликта в основном принята. В консервативной партии имеются три течения: правые и центр отобрают парижские условия, а «левые» консерваторы считают их неприемлемыми. «Большая часть консервативной партии, — пишет газета, — приветствует предложения, полагая, что они дают перспективу урегулирования отношений с Италией и прекращения санкций, и что еще более важно — прекращения существования Лиги наций. Лига наций была ими хорошо использована во время выборов, но они никогда особенно не заботились о ней и были бы рады ее краху».

ОТРИЦАТЕЛЬНОЕ ОТНОШЕНИЕ АБИССИНЦЕВ

ЛОНДОН. 12. Абиссинские круги относятся отрицательно к англо-французскому проекту разрешения итало-абиссинского конфликта, опубликованному вчера в Парижке. Представитель абиссинской дипломатической миссии в Лондоне заявил «Пашe правительство все время твердо отклоняет всякие мирные предложения, предусматривающие уступки абиссинской территории Италии.

Нас просят отдать свою страну непринятелю, мы никогда не можем согласиться с этим». Корреспондент агентства Рейтер в Джибути пишет, что по мнению хорошо информированных кругов французского Сомали Абиссиния не может принять парижского плана. Уступка абиссинской территории, указывает далее корреспондент, сопутствовано не оправдывается результатами военных операций. Условия урегулирования конфликта тем более возражаемы, что они выдвигаются в момент, когда Абиссиния чувствует себя сильнее в военном отношении. Если бы абиссинский император, под давлением держав, согласился принять этот план, начинаясь бы восстание против нынешнего абиссинского правительства.

УГРОЗЫ ПО АДРЕСУ АБИССИНИИ

ПАРИЖ. 13. Журналист Табуи в «Эвр» пишет, что Париж и Лондон будто бы решили отменить санкции, если война будет продолжаться вследствие отказа Абиссинии согласиться на расчленение своей территории. По заключена возможность, — заявляет Табуи, — что Франция и Англия предоставят установить эмбарго на вывоз оружия в Абиссинию и снять эмбарго для Италии.

РОСТ НЕДОВОЛЬСТВА В ГЕРМАНИИ

ПРАГА. 13. Чехословацкой газете «Попелели» сообщают из Берлина, что недостаток продуктов в Германии вызывает такое возмущение среди населения и настроения становятся такими, каких в Германии не видели со времени окончания войны 1914—18 годов.

Почти всей Германией стоит призрак голодной зимы.

Газета отмечает, что в Германском военном министерстве нельзя происходящее под председательством представителя военного министерства секретное заседание представителей армии, полиции, охранных отрядов. Рассматривался вопрос о подготовке на случай волнений среди населения. Представитель армии, по словам газеты, заявил, что «хотя опасности непосредственных выступлений еще нет, однако нужно быть готовыми ко всему. При этом он потребовал, чтобы армия в это дело не была замешана, ибо никто не может быть уверен в новых солдатах». Представители охранных отрядов потребовали усиления вооружения их отрядов. Но армия жалобы это требование отклонила. «Вообще, заключает газета, представители армии на этом совещании выступали довольно авторитетно, заявляя, что в новостяке правительства армии принадлежит, в данное в стране не несет ответственности.

Разброд в фашистском лагере

ПАРИЖ. 12. Разброд в фашистском лагере продолжается. За последние дни семь влиятельных членов «Боевых крестов» подали заявления об отставке. В опубликованном печатью воззвании изгнанного антифашистского фронта отмечается, что изгнанный фронт обвиняет свою новую любовь против фашистов, заставив палату принять известные законопроекты о фашистских лигах. В воззвании сообщается, что лиги и народные массы отгрозить бдительность.

Сегодня в 10 часов утра в доме партактива назначается совещание секретарей парткомов и парторгов города.

Секретарь ГК ВКП(б) **В. НИКУЛЬКОВ**

Электронная библиотека (репозиторий) Томского государственного университета
http://vital.lib.tsu.ru

НА ПАРТИЙНЫЕ ТЕМЫ

РАСТУТ РЯДЫ СТАХАНОВЦЕВ

Стахановское движение на заводе имени Рухимовича охватывает все шире ряды рабочих. Бригады Бушуева, Сутурова, Слесарева механического цеха за ноябрь месяц дали до 175 проц. производительности труда при снижении брака на 50 проц. За этими бригадами идут новые стахановцы т. Воробьева, Вашкун, Толмачев, Анпихин, Заборский, их выработка поднялась до 173 проц., брак при норме 8 проц. снизился до 2,2 проц., а у тов. Воробьева до 0,2 проц.

Оперативное руководство стахановским движением тесно сочеталось с развертыванием партийно-массовой работы. Проработка доклада тов. Сталина на первом всесоюзном совещании стахановцев охватила все цеха, все бригады. В ответ на историческую речь нашего любимого вождя тов. Сталина еще выше поднялась волна стахановского движения.

Развертывание партийно - массовой работы приблизило партком к рабочим. Рабочие начали заходить в партийный комитет, делиться с секретарем, с членами парткома своими мыслями о производстве, откровенно рассказывают о своих нуждах, они уверены, что здесь получат помощь и совет.

А отсюда тяга в партию. За небольшой период времени руководства партийной организацией завода тов. Сотников успел привести в порядок «партийное хозяйство». Нет того хаоса в учете сочувствующих, который мы освещали в нашей газете. Растет группа сочувствующих, насчитывающая около 40 человек. Партийная организация имеет большой актив отличников производства, стахановцы входят в партийной организации своего руководителя и организатора.

Большинство стахановцев завода кои комсомольского возраста: бригадир Бушуев, Губина, Апохина. Вся эта молодежь учится, тянется к овладению знаниями, к повышению своей квалификации. Нужно очень внимательно, оперативно руководить воспитанием этой прекрасной молодежи. Но пока комсомольский комитет в лице тов. Боброва не повернулся в сторону оперативного руководства стахановским движением среди молодежных бригад завода. Правда, тов. Бобров бывает в цехах, беседует с молодыми рабочими, но этого мало. Надо более глубоко проникнуть в тонку заводской молодежи, воспитывать их борьбу за высокую производительность труда.

Далеко ходить за опытом комсомольской организации не надо. Лучшие образцы работы в этом направлении комсомол завода может получить в партийной организации. Партком сумел найти и показать, какими мощными резервами располагает рабочий коллектив завода. Ярким цветом расцвуются творческие способности рабочих при конкретном, оперативном партийном руководстве, при внимании к живому человеку, овладению техникой социалистического производства.

Э. Труулер.

В ПАРТКОМ ПРИШЛИ НОВЫЕ ЛЮДИ

Не так давно партийный комитет Горпотребсоюза был преимущественно давал разрешения непартийных вопросов. Партийная работа на заседаниях парткома тонула в уйме хозяйственных, профсоюзных и прочих вопросов. Сидели члены парткома на заседаниях добросовестно, до глубокой ночи затягивались нескончаемые прения. Решения все же выносились некоторые, а выполнение их никто не отвечал, о контроле никто не заботился. Большинство членов парткома сводили свою «активность» к участию в многочисленных заседаниях.

Проработка решений пленума Ленинградского горкома ВКП(б), решения Брайкома партии от 9 августа встряхнули партийную организацию Горпотребсоюза. Пришлось серьезно взяться за перестройку партийной работы. Не все члены парткома оказались способными и гибкими в этой перестройке. Пришлось им уступить свое место более подвижным товарищам. Новые люди начали работать по-новому.

Секретарь парткома тов. Родионский — выдвиженец партийной работник. Но он оказался способным руководителем, поднял на более высокий политический уровень партийную работу своей организации. Правильная расстановка коммунистов по отдельным участкам работы, отдельные конкретные поручения им сделали работу более оперативной, живой. На заседаниях парткома ставится 1—2 основных вопроса. В подготовке этих вопросов участвуют члены парткома. Тов. Зайцев получил задание проверить причины слабого политического роста коммунистов: Ушинной, Щепёнкиной, Журавлевой, переведенных при чистке партии из членов в кандидаты. Товарищи отозвались от жизни партийной организации, почти не бывали на партсобраниях, забыли о партийной учебе, перестали читать газеты, книги. Партком внимательно стал «лечить» отставших товарищей. Результаты быстро сказались: интерес к партийной жизни у товарищей пошлел, они стали аккуратно посещать партучебу, собрания, тянуть за собой других. Посещаемость кружков партучебы повысилась от 40 до 100 проц.

Члены парткома готовят тщательно отдельные вопросы к партсобраниям, проводят беседы с отдельными товарищами, рекомендуют им литературу к отдельным сложным вопросам, разъясняют непонятные места. И собрания проходят более оживленно, активно, деловито, развернулась самокритика, заговорили «молчальники». Товарищи Глушенко, Березовская, Чиликов, выступают с деловой критикой, вносят конкретные предложения.

Внимание к живому человеку в парторганизации Горпотребсоюза дает пышные всходы — выдвигаются на руководящую работу ранее отсталые коммунисты т.т. Каратин, Алексеева, Березовская, Чиликов, Глушенко.

Благотворное влияние на укрепление партработы оказала проверка партдокументов. Она сплотила еще больше коммунистов Горпотребсоюза, помогла в их среде все меньшее вторжение подозрительной работе, еще больше повысила активность прошедших проверку большинств.

Не на всех участках работы оживлено перестроился партком. Группа сочувствующих нуждается еще в очень большом внимании парторганизации Горпотребсоюза. Недостаточно изучается беспартийный актив. Неудовлетворительно, что члены парткома слабо агитируются в приеме отдельных товарищей в группу сочувствующих.

Нет еще оперативного руководства важнейшим участком работы—комсомолом. Сила комсомола должна обращению вновь партийной организации. Она обязана готовить себе здоровую смену молодых большевиков.

П. Кашутинин.

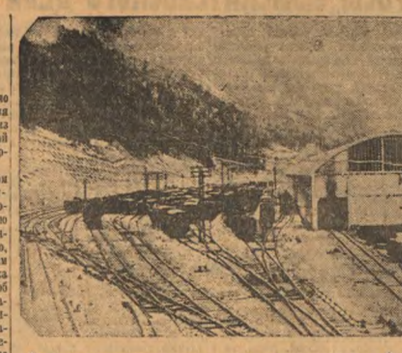

На снимке: последние составы поездов, отправляющиеся из Франции в Италию, на пограничной станции Медана. С момента применения санкций станция для товарных транспортов будет закрыта.

МИЛЛИАРД СТО ТЫСЯЧ МИКРОБОВ

Бригада студентов мединститута, по поручению профкома, под непосредственным руководством научного работника кафедры микробиологии В. Н. Поливанова, произвела бактериологический анализ в столовой мединститута с целью установления ее санитарного состояния, а также с целью опыта применения в практической жизни приобретенных навыков.

Всего было подвергнуто исследованию 30 объектов: руки работников столовой, ножи, вилки, тарелки, столы и полотенца. Анализ показал, что столовая находится на низком санитарно-культурном уровне. Много грязи, всюду невероятное количество микробов. Так, например, с «чистой» тарелки, с того места, куда называется борщ, суп, посредством протирания влажным тампоном было снято 12.767.500 микробов. У повара Казанцевой с рук было снято—2.987.000 микробов. У повара Алехиной — 1.076.000. У официантки Багрицевой — 9 205.000, у хлебореза Орлинской — 2 562.000, у буфетчицы Соколовой — 11 372.000, со столов снято 5.907.200 микробов.

Из 20 исследуемых работников у 13 человек на руках обнаружены кишечные палочки, а у 6 человек, кроме того, обнаружены кишечные анаэробы. Появление названных микробов говорит о небрежности в санитарном отношении и о неаккуратности. Это значит, что выявлены работники, плохо соблюдающие правила личной гигиены: посещая уборную, они совершенно не моют руки, а если моют, то очень плохо, так как кишечные палочки и кишечные анаэробы живут обычно в кишечнике и выделяются с испражнениями.

Руки шести работников: Алехиной (повар), Казанцевой (повар), Жеминой (ученик), Штурлин (ученик), Нейман (повар), Цимбаловой (посудница), свидетельствуют о нечистоплотности, — их руки не только загрязнены, но в то же время носят следы фекального (от испражнений) загрязнения.

Особенно грязны ручки у поваров и учеников. Из 5 поваров 4 имеют загрязнения кишечной палочкой и 3 — кишечными анаэробами. Из 6 учеников 5 имеют то же самое. Загрязнению рук способствует плохой надзор за умывальником и полотенцем. Кишечные палочки обнаружены на полотенце, на ручке ножа, употребляемого при резрезывании мяса.

Эти факты говорят о большой нечистоплотности среди работников столовой мединститута, а это может привести к опасным последствиям, так как руками, загрязненными испражнениями, могут передаваться микробы-возбудители кишечных инфекций.

Чтобы предотвратить возможности развития эпидемических кишечных заболеваний, нужно срочно провести в столовой следующие мероприятия: санитарный минимум довести до сознания каждого работника столовой. Строжайше соблюдать правила личной гигиены. Вести упорную борьбу за чистоту помещения. Прием денег передать отдельному лицу, не сидящему в лице буфетчика—повара и кассира. Опыт и ошибки столовой мединститута должны учесть все другие столовые.

Особенно в безобразно грязном состоянии находится буфет при корпусе мединститута, и по профессорско - преподавательский состав, по врачи, ни студенты-медики, как будто не замечают этих безобразий.

Городская санитарная инспекция плохо организована санитарно - просветительную работу по пищевым предприятиям, если не знает, в каком санитарном состоянии находятся столовые и буфеты города.

П. Черкашин.

ВМЕСТО ПОМОЩИ ЛИШИЛИ ДЕТСКОЙ КОМНАТЫ

В № 202 от 24 октября, в газете «Красное Знамя», была помещена заметка пионервожатых № 3 первой средней школы.

Пионеры обращались с просьбой к горжилсоюзу заставить председателя жакта № 53 Киселева оказать ребятам помощь в оборудовании детской комнаты. Через полмесяца после опубликования этой заметки Киселев, вместо оказания помощи пионерам, отобрал у них комнату и поселил в нее жильцов.

Немало было положено детского труда, чтобы иметь свою комнату и проводить культурно - массовую работу, было организовано четыре октябрьских звездочки, все взялись усердно за работу. А сейчас, приходя из школы, ребята не имеют своего коллективного угла. Приобретенное имущество детской комнаты снесли на хранение родителям т. Каратовому. Спрашивается, — кто дал Киселеву право проявлять свои административные способности, где не надо?

А. Плотников.

БЕЗДУШНОЕ ОТНОШЕНИЕ К УДАРНИЦЕ

Два года работает Екатерина Степановна уборщицей в мединституте. Образцово работает. Ни пылинки, ни соринки в ее аудиториях. Местком и дирекция института оценили работницу, — в ударники зачислили, а в день 8 марта даже премировали. Пятьдесят рублей дали.

— Да, мол, да знай нашу доброту.

Этими похвалами администрация и профорганизация лицемерно пытаются прикрыть свое бездушное отношение к нуждам живого человека.

Два года тот. Комната нужится с грязи малолетними дочерьми в малюсенькой комнатушке. Все время ей обещают дать хорошую квартиру. Бо Конева не требовательна.

— Мне, — говорит, — хоть эту от ремонтируйте.

— Все сделаем, — успокоительно заверял заведующий хозяйством института Павлов. А когда тов. Конева обращалась к коменданту Иванову,—скоро ли начнут ремонт, тот досадливо отмахивался:

— Не до вас мне.

Выпал снег. Ударили морозы. Сквозь одинарные окна проникает жестокий холод, из-под пола идет сырость, и сквозит ветер в щели. Печь дымит, но не греет. Угли и дров хозяйственники не дают. По углам на полу выступил иней.

— Ботинок одинаковы примеров под кроватью, насыпу оторвала, — рассказывает дочка Екатерины Степановны Маруся.

Дочь Ани простудилась в такой квартире и легла в больницу. Когда поправилась, врач предписал лежать дома, но, обследовав квартиру, заключил, что оставаться больной в таких условиях опасно. Врач составил акт, предлагал срочно утеплить квартиру Коневой. Акт, надо надеяться, был прочитан и директором института и завхозом (раньше Павловым, ныне Дубровиным), но никакой помощи до сих пор Коневой не оказано.

М. Безвин.

РЕТИВЫЙ АДМИНИСТРАТОР

С 1 октября столовая фабрики карандашных дешечек, в связи с ремонтом, прекратила работу. Администрация фабрики обратилась к хозяйственникам столовой госмельник с просьбой обеспечить временно питанием рабочих фабрики карандашных дешечек.

Согласие было дано. Казалось, беспокоиться нечего, все в порядке. Но это только «казалось». Воспользовавшись подходящим случаем, зав. столовой госмельник предложил «постоянным» клиентам платить за обед по 2 рубля 45 копеек, то-есть в два раза дороже, чем платят за обеды рабочие мукомолы.

Я решил выяснить причину столь высокой цены на обед, и с этой целью пришел в столовую. В момент разговора с помощником заведующего, ко мне подошел, как впоследствии выяснилось, секретарь канцелярии Фокин, обвинил, что я нарушаю тишину и не имею права контролировать цены.

«Обосновав», таким образом, свои дальнейшие действия он тут же меня задержал и передал конвою.

Надеваетельство Фокина надо мной на этом не прекратилось, он распорядился отвести меня на фабрику «для выяснения личности».

Так печально закончилась моя попытка выяснить истинную причину повышенных цен на обеды для рабочих фабрики карандашных дешечек.

Трофимовский.

КАРЬЕРИСТ В РОЛИ РАБКОРА

Студент ТГУ «томсомолец» Макс. Беспалов был стукачом газеты «Красное Знамя». Сначала ему просто хотелось видеть свою фамилию в газете и получать некоторый гонорар. Позднее, увидев всеобщее уважение к советской печати, он решил, что это можно использовать в своих личных целях.

Беспалов вымышленно держит себя с преподавателями, научными работниками университета. Когда не действуют его личные качества, он ссылается на свои связи с редакцией газеты «Красное Знамя». И это запугивание, как это ни странно, действует на некоторых научных работников.

Окончательно зарвавшись, Беспалов пришел в редакцию письмо — «Создать условия для научно-исследовательской работы» с припиской: «Прошу пропустить мою заметку в газете «Красное Знамя» под собственной моей фамилией. За правильность заметки несу полную ответственность».

Редакция, введенная в заблуждение прошлой активной работой Беспалова в качестве стукача, печатает это письмо в газете от 3 ноября, не проверив предварительно правильность его содержания. Письмо студента оказалось сплошной выдумкой, ложью, клеветой на честного научного работника.

Беспалову дирекцией ТГУ объявлен выговор за «бестактный выпад против ассистента кафедры петрографии Шуйлевой Е. В.».

Общее собрание группы характеризовало Беспалова, как антиобщественника, дезорганизатора, лжеца, клеветника, и просило дирекцию исключить его из университета.

Бюро комитета ВЛКСМ постановило «за грубое и нетактичное поведение с научными работниками (Шуйлевой, Бушмановым, Смирновой, Пилюк, Кузьминым) и неуплату членских взносов на два года Беспалова из комсомола исключить и просить дирекцию об исключении из вуза».

На собрании группы Беспалов еще пытался отстаивать правильность своей заметки. Но затем, увидев, что теперь ему всю общественность ТГУ «не запугать», замолк, что

«Помещенную в газете «Красное Знамя» статью «Создать условия для научной работы» считаю неверной и даже преступной».

Из всего этого становится совершенно ясным его антиобщественное лицо карьериста, учащегося в высшей советской школе только для того, чтобы получить диплом и при его помощи и в дальнейшем обеспечить свои «делишки», не брезгуя и ложью, ни клеветой, ни подлостью.

Редакция газеты «Красное Знамя» приносит свою ошибку — напечатание непроверенной заметки Беспалова. Заведующему отделом тов. Томиловой вынесен выговор за помещение в газете непроверенного материала.

По городу

◆ **В Томском мединституте начались государственные экзамены.** Всего к экзаменам допущено 105 человек. По окончании государственных экзаменов, молодые врачи будут направлены на работу: в районы Запсибкрая 75 человек, на железнодорожный транспорт — 6 человек, в РККА — 1 человек, Дальне-Восточный край — 12 человек, Бурято-Монголия — 4 человека, Якутия — 4 человека и Красноярский край — 4 человека. Государственные экзамены закончатся к 21 января.

◆ **Фабрика культотоваров горсовета** производственную программу за 11 месяцев выполнила на 78,5 проц., за ноябрь — на 59 проц. Цех детской игрушки фабрики культотоваров освоил массовый выпуск детской балалайки и в скором времени выпускает первую партию игрушек разнообразного ассортимента.

◆ **Зимний розыгрыш по хоккею.** 24 декабря на катках Горпрофсоюза и «Динамо» начинается зимний розыгрыш по хоккею на первенство города. В розыгрыше примут участие 9 команд: «Динамо», ТЭМПИТ, «Металлист», мединститут и другие. Физкультурные коллективы города, желающие участвовать в розыгрыше, обязаны подать заявки к 16 декабря на станцию ГСПС. Хоккейная секция ГОФК к розыгрышу организует семинар по подготовке судей по хоккею.

◆ **Кино-передвижки в районе.** В Томском районе в настоящее время работает шесть кино-передвижек, обслуживающих 50 колхозов. Сейчас в районе демонстрируются следующие картины: «Любовь Алены», «Дон Диего и полегея», «Гость из Мехико», «Крылатый фугон», «Ухабы».

ФИЗКУЛЬТУРА И СПОРТ

◆ **Томский эксплоатационный** техникум закончил оборудование зимнего стрелкового тира. Устроен чеплак: студенты приступили к сдаче норм на «ворошиловского стрелка».

◆ **Шахматы.** Приступила к работе квалификационная комиссия по переквалификации шахматистов города.

◆ **Первая встреча по хоккею.** 30 ноября на катке «Динамо» состоялась первая товарищеская встреча по хоккею между командами «Динамо» и ТГУ. Игра прошла очень живо и закончилась счетом 7:0 в пользу «Динамо».

ИЗВЕЩЕНИЯ

15-го декабря с.г., в 7 час. вечера, в Горсовете созывается совещание председателей депутатских групп предприятий, учреждений и учебных заведений, по вопросу подготовки к отчетной и выборной кампании горсовета.

Явка обязательна: председателям, секретарям, членам бюро деп. групп и инструкторам горсовета.

Оргоотдел горсовета.

♥

17-го декабря с. г., в зале заседаний горсовета (Ленинский пр. № 40), в 7 часов вечера созывается совещание секретарей и инструкторов первичных организаций ВЛКСМ.

По вопросу перевыборов союзных органов.

Зам. ОРКО ГК ВЛКСМ Голодов.
Секретарь горрайкома ВЛКСМ Бурнин.

Врид. редактора И. ОБОДНИКОВ.

ПРЕТВОРИМ В ЖИЗНЬ УКАЗАНИЯ тов. СТАЛИНА О РАЗВЕРТЫВАНИИ СТАХАНОВСКОГО ДВИЖЕНИЯ

11 декабря в клубе строителей состоялось собрание актива комсомольских организаций города.

Активом был заслушан доклад тов. Сиринтес о речи тов. Сталина на первом всесоюзном совещании стахановцев и задачах комсомольских организаций Томска в развертывании стахановского движения на предприятиях. Основным стержнем, — начал свой доклад т. Сиринтес, — вокруг которого должна быть развернута борьба комсомольской организации за внедрение стахановских методов труда на производстве,—борьба за учебу на «отлично» пролетарского студенчества.

Значение стахановского движения должно быть так осознано комсомольцем, молодым рабочим, учащимся, чтобы результатом стахановского движения было воспитание нового человека социалистического, а потом и коммунистического общества. И тут изучение первоисточников классиков марксизма-ленинизма должно быть основой для перевоспитания нашей молодежи.

В прениях, развернувшихся по докладу т. Сиринтес, выступили секретари комсомольских комитетов, конторы предприятий и учебных заведений, члены бюро горкома комсомола. Товарищи подчеркивали в своих выступлениях, что стахановское движение еще недостаточно развертывается на предприятиях среди молодежи, нет борьбы за отличничество в учебных заведениях, чтобы ряды отличников учебы множились, надо лучше и правильнее использовать бюджет студента, организовывать борьбу за правильную постановку методики преподавания, подчеркивает в своем выступлении секретарь комсомольского комитета ТГУ т. Петренко.

Тов. ЕЛИСЕЕВ (мединститут) отмечает ошибки комсомольской организации в развертывании стахановского движения, когда отдельные комсомольцы «обгоняли» себя стахановцами.

— Мы в группах развернули борьбу за отличничество. У нас есть уже комсомольцы-отличники т. т. Дмитриев, Баранов, Комаров, Корнушин, которые сумели сочетать свою учебу с комсомольской учебой, культурной жизнью передового учащегося вуза, — отмечает тов. Елисеев.

Секретарь комсомольской организации завода имени Рухимовича т. Бобров делится с активом методами работы комсомола в борьбе за развертывание стахановского движения среди рабочей молодежи завода. Он с гордостью называет имена лучших стахановцев-комсомольцев завода т. т. Голованова, Губиной, Белянкина. Комсомольцы-стахановцы под руководством изобретателя электрического отбойного молотка т. Шмаргунова К. Н., продолжают свою борьбу за овладение высотами техники, за рост стахановского движения на заводе.

Тов. СВЕТЛИЦКИЙ (индустриальный институт) рассказывает об успехах комсомольской организации института в борьбе за развертывание учебы на «отлично». Большой заслугой комсомольской организации института является выпуск в этом году 500 новых инженеров, которые должны получить в институте зарядку, чтобы стать руководителями стахановского движения на предприятиях социалистической промышленности.

Тов. Светлицкий отмечает имена лучших отличников института т. т. Машкина, Буршина, Гладкова, Зенченко, Степанова, которые на практической работе в Кузбассе добились внедрения стахановских методов в мощных машин, в проходку новых шахт.

Тов. БУРШИН (горрайком комсомола) бросает справедливый упрек активу в недостаточном внимании в возглавлении стахановского движения на производстве, за недостаточную борьбу за высшую ступень соревнования в учебных заведениях. Комсомольцам предприятий надо разоблачать все недостатки и тормозы в развертывании стахановского движения. Таких людей, как директор фабрики культтоваров Гаглиоев, поощряющий фабрика Ефремов, которые препятствуют внедрению стахановских методов на производстве, нужно привлекать к суровой ответственности.

Тов. ЕРМОЛАЕВ (комсорг фабрики культтоваров) подробно останавливается на преступном отношении директора фабрики Гаглиоева к развертыванию стахановского движения и завершает актив в том, что комсомольская организация по-военному внедрит стахановские методы работы во всех цехах и бригадах фабрики.

Тов. МАШКИН (секретарь горкома комсомола) намечает перед собранием актива очередные задачи комсомольской организации в деле развертывания стахановского движения на промышленных предприятиях. Боевая задача комсомольских организаций на предприятиях— развертывание «легкой кавалерии», — подчеркивает тов. Машкин, — эту очередную задачу надо сочетать с воспитанием комсомольцев, молодых рабочих предприятий для овладения стахановскими методами работы.

— В ответ на развертывание стахановского движения на производстве в вузах должно быть полнее движение за отличное качество учебы, за качественные показатели во всем поведении, в жизни каждого студента. Борьба за культурного студента-отличника — лучший ответ на стахановское движение.

Затем тов. Машкин останавливается на задачах комсомола в развертывании стахановского движения среди молодых ученых комсомольцев, в подготовке к X с'езду комсомола.

— С чувством ответственности за повторение в жизнь указаний т. Сталина о развертывании стахановского движения вовлечется комсомольская организация Томска — закончивает свое выступление т. Машкин под дружные аплодисменты всего собрания.

Актив принимает решение о дальнейшей работе комсомольской организации по развертыванию стахановского движения среди молодежи на предприятиях и развертывании отличничества в учебных заведениях.

Пением «Молодой гвардии» закончилось собрание актива комсомольских организаций.

ТЕАТР ДРАМЫ И КОМЕДИИ
15 декабря
КОЛЛЕКТИВНОЕ ПОСЕЩЕНИЕ
Отдела контр. и доходов Томской жел. дор. 1331, Стоматолог. институт, Транспортпрофсоюз
Начало в 8 часов АРИСТОКРАТЫ Пьеса в 4-х действиях Ф. И. ПОГОДИН

ГОСЦИРК СЕГОДНЯ И ЕЖЕДНЕВНО
БОЛЬШИЕ ЦИРКОВЫЕ ПРЕДСТАВЛЕНИЯ
по совершенно новой программе в 3-х отдел.
СОВЕТСКИЙ АТТРАКЦИОН КУДРЯВЦЕВ Я. З.
дрессированные МЕДВЕДИ
гастроли вновь прибывших артистов
А. РУДИНЫ дрессиров. собаки
новое, весело, интересно!
АДИ МАР популярные влюбленные — сатирики —
МИАС М. А. лучший жонглер на лошади
2 АМИ 2 японская лестница под купол. цирка
А. ЛАПИАДО дрессированные лошади
УЧАСТВУЕТ ВСЯ ТРУППА
Начало представлений в 8½ час. веч. Касса откр. с 4-х ч. дня

ВНИМАНИЕ! 10-го БОЛЬШОЕ ДНЕВНОЕ ПРЕДСТАВЛЕНИЕ
ПО ПОЛНОЙ ВЕЧЕРНЕЙ ПРОГРАММЕ
Начало в 1 час дня Касса открыта с 10 час. дня
Дети до 16 лет на дневное представление не допускаются
ДИКА СЕГОДНЯ
Звуковой художеств. фильм производства Украинофильм
ДИВНЫЙ САД
С участием заслуж. артиста республики КОХАНЕНКО
СВЕРХ ПРОГРАММЫ—новый звуковой журнал
Картина демонстрируется на новой звуковой установке У.З.К.
В антрактах ИГРАЕТ „ТРИО" САМБОРСКИЙ, ЭЙБЕРТ
Начало сеансов в 8—30, 3 и 9—30 Касса с 5 часов.
Дети до 16 лет не допускаются

КИНО М. ГОРЬКОГО СЕГОДНЯ
звуковой фильм
НАСТЕНЬКА УСТИНОВА
В главн. ролях: заслуж. арт. ОКУНЕВА, артистка КОВАЛЬ
В фойе—КОНЦЕРТ Начало: 5½, 7 ч. 8½ ч. и 10 ч.
Дети до 16 лет не допускаются

С 17 дек. ГАСТРОЛИ ВЫДАЮЩЕГОСЯ ГЕНИЯ КАЛЬКУЛЯЦИИ АРРАГО

В помещении городского театра
ОТКРЫВАЕТСЯ
ШКОЛА ЗАПАДНОГО ТАНЦА
Руководитель школы Нейман В. Ф.
Запись в конторе театра с 10 час. до 1½ ч. дня и с 7 ч. до 9 ч. вечера в кассе театра.
Количество занятий ограничено

ВНИМАНИЮ ПОДПИСЧИКОВ
на подписные издания КОГИЗ'а
С 20 декабря т. г. Томская экспедиция подписных изданий КНИГОЦЕНТРА ЛИКВИДИРУЕТСЯ. Все заказы и лицевые счета подписчиков, проживающих в Томске, передаются на исполнение в Краевой Периодсектор Книгоцентра г. Новосибирск, Коммунистическая, № 1.
В виду этого предлагается всем подписчикам, проживающим в гор. Томске, озаботиться выкупом очередных томов к 20 декабря, в противном случае Периодсектор не может гарантировать полную высылку изданий, т. к. невыкупленные подписчиками тома будут переданы в розничную продажу.
Городская экспедиция КНИГОЦЕНТРА, Батенькова № 5, тел. № 1-79.

СТАБИЛЬНЫЕ УЧЕБНИКИ
ВНОВЬ ПОЛУЧЕНЫ отделением КНИГОЦЕНТРА
1) Ушаков и друг.—Сборник упражнений по правописанию ч. II, 3 кл., цена 50 к.
2) Он-же То же ч. III, 4 класс цена 70 к.
3) Бархин. То же упражнений по стилистике, 5-7 кл., цена 1—05 к.
4) Весенгский. Ботаника, 5-6 класс, цена 1—55 к.
5) Шапиро. Грамматика ч. II Синтаксис, 6-7 класс, цена 1—10 к.
6) Флоринский и Трифонов. Литература XIX-XX в в. 6-7 класс, цена 2-30 к.
7) Цинговатов. Хрестоматия по литературе XIX в. ч. II, 7 класс, цена 1-40 к.
8) Дубошинов. Современная литература, 7 класс., цена 2 р.
9) Иогансон-Гегель. Немецкий язык ч. III, 7-8 класс, цена 1—10 к.
10) Виноградов. Теория литературы, 8-9 класс, цена 1—35 к.
11) Гурвиц и Гангус. Систематический курс геометрии, часть II. 8-9 класс, цена 1—60 к.
ТРЕБУЙТЕ во всех магазинах и киосках КНИГОЦЕНТРА

В АМБУЛАТОРИЯХ ГОРЗДРАВА
ПРОТИВООСПЕННЫЕ ПРИВИВКИ БУДУТ ПРОВОДИТЬСЯ ЕЖЕДНЕВНО С 5-ми ЧАСОВ ДО 8 ЧАСУ, а в приемочном кабинете Советской амбулатории с 6 час. утра до 6 час. веч.
Выполнение для общегородских
Предприятиям, где нет здравпунктов, а также организациям и учреждениям рекомендуется договариваться с приемочными пунктами о производстве прививок на местах.
ГОРЗДРАВ

МЕДРАБФАКУ (Ленинский просп. № 16)
НУЖЕН ПРЕПОДАВ. ФИЗИКИ
для рабфака и курсов ДИРЕКЦИЯ

Нужны две или одна комната с удобствами. Плата по соглашению, услуги квартиросъемщика приемлются. Тит. физическая корпус, кв. 7. Кортовецу.

Потеряна пенсионная карточка на имя Чистяковой Александры Антоновны № 1295. Считать недействительной

Слепню куплю дошку, размер 48. Улица Лермонтова, № 45, кв. 2

ОРС'ом ЗАВОДА им. Рухимовича (Тимирязевский просп. № 55) производится оптовая продажа морковы и свеже-моченой капусты

АНГЛИЙСКИЙ ЯЗЫК преподаю: теория, интерпретация, перевод. Быстро. Недорого. Запись: Ленинский, 4-6. Ул. Белинского 55.

Старушка ищет место няни, может готовить. Черепинская, 7, кв. 4

ГАЗОВОМУ ЗАВОДУ индустриальный институт нужны два кочегара. Обращаться в хозяйст. часть. Безымянный.

Томскому Угнебинатуру Зап. Сиб. производства ТРЕБУ�ются завед. учебной частью и бухгалтер. Условия в отделе кадров Томской пристани. Ленинский, № 18

ТРЕБУ�ется ЛАБОРАНТ кабинету зоологии беспозвоночных Томского госуниверситета со средним образованием (желательно знакомых с зоологией). Продолжить в университете с 12 до 3 час. дня

Томскому леспромхозу ТРЕБУ�ется на ПОСТОЯННУЮ РАБОТУ РАДИСТ. Обращаться: Фрунзе, № 39

СОВХОЗУ „МЕТАЛЛ-СТРОЙ" ТРЕБУ�ются: ТЕХНИК СМЕТЧИК, СЕКРЕТАРЬ-СТАТИСТИК, ТЕХНИК-ЖИВОТНОВОД, МАСТЕР МАСЛОДЕЛ. Оплата по соглашению. Обращаться: Ленинский просп. № 43, к. Юдину

ТОМСКИЙ ЖЕЛ-ДОР. ЭКСПЛОАТАЦИОННО-ЭЛЕКТРОТЕХНИЧЕСКИЙ ТЕХНИКУМ Н. К. П. С. (бывший ПРОФТЕХКОМБИНАТ) ПРОИЗВОДИТ ПРИЕМ НА ПОДГОТОВИТЕЛЬНЫЕ КУРСЫ В ТЕХНИКУМ.
Обязательное: в объеме не ниже 6 групп, возраст от 16 лет. К заявлению прилагать подлинные документы о рождении, образовании, социальном положении своего и родителей, характеристику с производства.
Прием заявлений до 25 декабря. Начало занятий с 1-го января 1936 года.
Обращаться: Проспект Кирова, № 49, 2-е этаж, комн. № 45. Ежедневно с 9 час. до 3 час. дня.
АДМИНИСТРАЦИЯ

Адрес редакции: г. Томск, Советская ул., № 3, третий этаж. Телефоны: отв. редактора—756, зам. редактора—470, секретарь редакции—754, производственная группа — 518, вузовская группа—574, прием объявлений—10-12 Уполн. Издательства № 225