Электронная библиотека (репозиторий) Томского государственного университета
http://vital.lib.tsu.ru

Пролетарии всех стран, соединяйтесь!

КРАСНОЕ ЗНАМЯ

ОРГАН ТОМСКОГО ГОРКОМА ВКП(б), ГОРСОВЕТА И ГОРПРОФСОВЕТА

ПЯТНИЦА, 24 ЯНВАРЯ 1936 ГОДА. № 16

„Изменилось лицо страны, лицо наших городов, изменились люди и нравы. Пищевая промышленность должна расти особенно быстро, чтобы удовлетворить растущий спрос и все больше заменять домашнее и кустарное производство пищевых товаров фабричными. Только фабричное производство пищевых продуктов облегчит и освободит труд женщины и, вместе с тем, обеспечит гигиену, питательность, высокое качество и разнообразие продуктов питания. Пищевая промышленность зародилась по-настоящему при советской власти и развивается только теперь".

(МИКОЯН)

ПИЩЕВАЯ ИНДУСТРИЯ СОВЕТСКОГО СОЮЗА

Отчетный доклад товарища А. И. МИКОЯНА на об'единенном заседании Союзного Совета и Совета национальностей Второй сессии ЦИК Союза ССР седьмого созыва 16 января 1936 года

(Появление на трибуне товарища Микояна встречается бурными аплодисментами, переходящими в долго несмолкающую овацию. По залу перекатывается громкое «ура». С мест раздаются многочисленные приветствия, слышны возгласы: слава товарищу Микояну за его достижения!).

Почти во всех выступлениях товарища Ленина, в первые годы революции, встречается одна мысль: продовольственный вопрос — это одна из самых больших трудностей русской революции. В апреле 1919 года т. Ленин говорил: «О продовольственном положении я здесь сказал лишь вкратце, но вы все понимаете, что это наша главная внутренняя трудность» (том. XXIV, стр. 232).

На партийной конференции в декабре 1919 года Владимир Ильич формулировал эту мысль еще сильнее: «Продовольственный вопрос лежит в основе всех вопросов... При малейшем улучшении военного положения мы должны как можно больше сил уделить на продовольственную работу, ибо это — основа всего... и только тогда, когда мы решим эту задачу и у нас будет социалистический фундамент, мы сможем строить на этом социалистическом фундаменте все то роскошное здание социализма, которое мы не раз начинали строить сверху и которое не раз разрушалось» (том. XXIV, стр. 569-570).

Сегодня мы можем сказать, что эта задача ликвидации продовольственного вопроса решена. Под руководством товарища Сталина, мы уже построили социалистический фундамент и успешно строим сейчас «роскошное здание социализма». Многомиллионные массы нашей страны устами Сталина говорят о том, что «жить стало лучше, жить стало веселее» (взрыв аплодисментов).

Под руководством великого продолжателя дела Ленина товарища Сталина за кратчайший для истории отрезок времени наша страна, окончательно разрешила крестьянский проблему — это самая трудная проблема пролетарской революции. Впервые в истории человечества стомиллионное крестьянство, отбросив тысячелетними укоренившийся образ жизни, перешло к новой жизни, к новому социалистическому способу производства, что является одним из величайших, если не самым великим событием во всей истории человечества.

Все главные трудности внутреннего развития нашей страны нами успешно ликвидированы. Невыразимо больно, что в эти счастливые дни нет в нашей среде великого Ленина, который присоединил бы свою радость к нашей...

Товарищ Сталин еще в 1918 году, в тогдашнем Царицыне, когда он был на пяти ликвидацией южного фронта контрреволюции, много занимался также и продовольственным вопросом. Товарищ Сталин с гениальной прозорливостью уже тогда, когда мы только что начали управлять государством, пилотировал подошел к проблеме создания пищевой индустрии. Он тогда еще поставил, применительно к возможностям Царицына, задачу фабричной обработки продуктов питания — задачу, которая позже вылилась в целую программу строительства крупной пищевой индустрии в СССР.

Товарищ Сталин писал тогда т. Ленину об отправке мяса в Москву: «Скота здесь больше, чем нужно, но сена крайне мало и так как без сена нельзя отправлять, то отправка в большом масштабе становится невозможной. Было бы хорошо—организовать, по крайней мере, одну консервную фабрику, поставить бойню и проч....»

Тогда в 1918 году товарищ Сталин говорил: «По крайней мере, одну консервную фабрику». Теперь мы можем сказать, что мы строится и уже построено шесть мощных консервных фабрик тем, где товарищ Сталин в 1918 году требовал построить хотя бы одну маленькую консервную фабрику (аплодисменты). В Старой России не было пищевой промышленности. При общей отсталости страны, небольшом числе крупных городов и пролетарских центров, при нищенском уровне жизни рабочих масс и низком уровне жизни мелкой буржуазии в городах, при полуфеодальном хозяйстве в деревне — не требовалось крупных пищевых предприятий, хватало кустарного и домашнего производства продуктов, а богатая верхушка по-своему обходилась без пищевой индустрии.

Русские купцы не умели хорошо кушать. Они обжирались блинами с икрой, а потом вызывали к себе докторов лечиться от ожирения (смех), а более культурная часть буржуазии и аристократии, которая по долгу проводила за границей,—нужные ей продукты выписывала из-за границы. В Петербурге и Москве было несколько шикарных магазинов с импортными пищевыми товарами. Вот, к примеру, прейс-курант товаров «Торгового дома» Белова, или «Торгового дома»—Елисеева. В елисеевском прейс-куранте — громадный список импортных товаров, которые мы теперь в большинстве производим сами. Елисеев вносил из-за границы 43 вида консервов (эти консервы мы теперь сами делаем), 18 сортов сыра (как будто в России нельзя было делать хорошего сыра!), 14 сортов шоколада, 45 сортов бисквитов и печенья, которые производятся теперь у нас в неизмеримо количестве и качестве не хуже, а лучше, 308 сортов вин и крепких напитков, 3 сорта говядины, 4 сорта чеснока. И чуть привозили из-за границы! (Смех). Привозили также большое количество бакалейных товаров: перца, пряностей и так далее.

В старой России, при крайней отсталости экономики и быта страны, при безработице в городе, аграрном перенаселении в деревне, при рабском положении женщины — труд не ценился, в особенности труд женщин. Поэтому, естественно, домашнее производство пищевых продуктов успешно конкурировало с фабричным производством. Раньше говорили: «Дома готовить дешевле». Домашний труд считался в России как бы даровым, бесплатным. В деревне низкий уровень жизни нашего крестьянства до революции порождал производство домашних текстильных тканей. Ходили в домотканной одежде, носили лапти. Домашние ткани были дешевле для крестьянина, потому что он собственный труд ни во что не ценил, ему нечем было приложить свой труд в течение долгих зимних месяцев.

И в пищевых продуктах преобладают домашние изделия до тех пор, пока не начинают по-настоящему ценить труд, в частности женский труд. Насколько эти представления о бесплатном домашнем труде живучи, показывает тот факт, что у нас до последних лет во многих городах хлебопечение было даже не кустарным, а домашним. Работница и домашняя хозяйка пекли для себя хлеб каждый день, или в два дня раз. К примеру в таком городе, как Свердловск, еще в 1932 году продавалось в сутки 100 тонн печеного хлеба и 70 тонн муки. Это значит, что более 40 процентов населения ело хлеб домашнего приготовления, считая это для себя более дешевым.

Теперь, когда изменилось лицо нашей великой необ'ятной страны, когда все большее количество женщин втягивается в производство и общественную работу на одинаковом положении с мужчиной — женщины начинают использовать свой труд и свое время более плодотворно, более рационально.

Зручную опытный пекарь может выпечь в день 14-15 пудов хлеба — не больше, а на автоматическом хлебозаводе в Москве выработка хлеба на одного рабочего достигает 130 пудов в сутки (аплодисменты). Конечно, теперь московскую работницу не заставишь печь для себя хлеб дома. За нее теперь работает и делает прекрасный хлеб наш автоматический хлебозавод. Это не только в городах. В деревнях теперь появились комбайнеры и комбайнерки, трактористы и трактористки, звеньевые и рядовые колхозницы, которые ценят каждую минуту своего времени. Деревенские работницы женщины и девушки начинают считать каждую минуту, потому что сталинское движение показало им настоящую цену труда женщины. Разве можно заставить наших трактористок, комбайнеров, таких женщин как Мария Демченко и другие, чтобы они сидели дома и пекли хлеб, чтобы носили домотканную одежду? Не выйдет теперь это! Они теперь другие люди, они требуют фабричных товаров, в том числе и пищевых фабричных товаров, чтобы свое время использовать более рационально на производстве, на тракторе, на комбайне, на культурной работе, в уходе за своими детьми.

Изменилось лицо страны, лицо наших городов, изменились люди и нравы. Пищевая промышленность должна расти особенно быстро, чтобы удовлетворять растущий спрос и все больше заменять домашнее и кустарное производство пищевых товаров фабричными. Только фабричное производство пищевых продуктов облегчит и освободит труд женщины и вместе с тем обеспечит гигиену, питательность, высокое качество и разнообразие продуктов питания. Пищевая промышленность зародилась по-настоящему при советской власти и развивается только теперь.

В годы больших трудностей, когда не хватало хлеба, масла, мяса, когда вводили карточную систему, чтобы обеспечить переход нашей России на новый культурно - технический уровень, чтобы обеспечить переход нашего крестьянина от соли и серпа к трактору и комбайну, в этот период — период продовольственных трудностей,— зарождалась наша советская пищевая промышленность. Она создавалась быстрыми темпами потому, что этим делом руководил Центральный комитет партии и товарищ Сталин, который вел нас с неустрашимой твердостью через все ухабы и трудности социалистической перелепки страны. Еще тогда, когда у нас было мало скота, когда мало было хлеба, товарищ Сталин, который видел дальше чем другие, давал вперед дело строительства мясокомбинатов, консервных заводов, механизированных хлебозаводов и новых предприятий других отраслей пищевой промышленности.

Товарищ Сталин говорил нам, что скоро у нас будет всего вдоволь: и мяса, и хлеба, и овощей — и что надо заранее построить предприятия, чтобы все это перерабатывать.

В 1929 году СНК и ЦК приняли важнейшее решение о мясной промышленности. В 1931 году было опубликовано знаменитое обращение ЦК и СНК за подписью товарищей Сталина и Молотова о развитии мясной и консервной промышленности. Это обращение стало для всей партии программой строительства пищевой индустрии. «Скорейшее развертывание мощной мясной и консервной промышленности, оснащенности по новейшим достижениям мировой техники» — говорилось в обращении, — «становится одним из важнейших звеньев социалистической реконструкции нашей страны и должно привлечь к себе такое же внимание со стороны рабочего класса, профсоюзов, партии и всех советских организаций, какое сосредоточено сейчас на крупнейших стройках. В этом ключе для решения задачи коренного улучшения рабочего снабжения, путь повышения производительности труда, правильной организации рабочей силы и преодоления ее текучести. Недооценка задачи создания новой крупной пищевой индустрии является

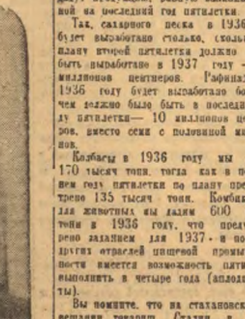

таким же проявлением оппортунизма, каким была недооценка роли крупного сельскохозяйственного производства на базе совхозов и колхозов в деле решения хлебной проблемы».

Правые и «левые» уклонисты с издевкой говорили тогда о том, что вот, мол, вместо того, чтобы заниматься сельскохозяйством, зерном, чудаки строят хлебные заводы, мясокомбинаты, как будто, если было бы вдоволь хлеба, мы нельзя было бы кушать без хлебозаводов, а мясо без комбинатов. Я даже помню, что была подана в ЦК жалоба на Наркомснаб, что, де, Наркомснаб тратит деньги на постройку Московского мясокомбината вместо того, чтобы эти деньги распределять на разведение скота. Просили вмешательства ЦК, чтобы прекратить это «безобразие»...

Товарищ Сталин написал тогда на этой жалобе такую резолюцию: «Если в чем-нибудь и можно обвинить Наркомснаб, то только в том, что он создал на год с началом строительства этого комбината» (аплодисменты).

Теперь Московский мясной комбинат в разгар сезона с трудом справляется с тем потоком скота, который к нему поступает. Осенью на Московском мясном комбинате перерабатывали по 9000 голов скота в день, а по 40-45 тысяч голов скота стояли в ожидании своей очереди. Если бы мы послушались оппортунистов и не построили бы тогда наших комбинатов, что стало бы теперь с нашей столицей, как бы могли жить лучше, жить веселее, не имея в достаточном количестве мяса, колбасы, сосисок.

В «Правде» было помещено выступление германского министра авиации Геринга по продовольственному вопросу. Когда-то в трудные годы у нас каждый докладчик, о чем бы он ни делал доклад, обязательно говорил о продовольственном вопросе. А теперь министру воздушных сил Германии нельзя докладывать об авиации, не затрагивая продовольственный темы. Нам когда-то трудно было об'яснить отсутствие мяса, но Герингу теперь это куда труднее.

Когда мы говорили, что сегодня хлеба, масла, мяса, то мы знали, что завтра будет всего много, потому что мы строили колхозы, совхозы, тракторные и автомобильные заводы, заводы комбайнов для того, чтобы перевооружить и перестроить все сельское хозяйство. Мы имели программу цветущего будущего, и наши трудности роста были трудностями перехода от капитализма к социализму. Когда товарищ Сталин учил нас — боритесь, преодолейте трудности, мы скоро начнем жить хорошо и весело (бурные и продолжительные аплодисменты). Народ верил, ибо все знали, что это есть трудности перехода к лучшей жизни и теперь все видят как быстро на деле оправдалась линия партии. И вот, когда после перехода многомиллионного крестьянства от единоличного хозяйства к колхозному, когда у нас покончилось много продовольствия, когда кладочки отошли в прошлое, в это время переходная страна капитализма — Германия — возвращается к отброшенной нами карточной системе.

Мы могли бы теперь тратить Германии остатки наших продовольственных карточек. (Бурные, продолжительные аплодисменты, смех). Можно сдать все остатки карточек товарищу Розенбергу как новую статью экспорта нашей страны с экспорта продуктов питания. Вот что говорил Геринг в своем выступлении: «Мы вернули Германии свободу вооружений, какое же значение может иметь отсутствие жиров и масла по сравнению с этим достижением. Что касается меня, то я готов ради счастья германского народа лить обещание никогда в жизни не притрагиваться к маслу. Всякая жертва должна нам казаться легкой, если она способствует приобретению пушек, снарядов, самолетов...»

Заметьте, товарищи, он говорит «готов» дать обещание, но обещание всегда не дал и сам от масла еще не отказался. (Смех, бурные продолжительные аплодисменты).

Но раз уже министру приходится давать такое монашеское обещание — никогда в жизни не трогать масла, то это показывает, что у министра нет никаких перспектив и он не может ожидать, что масло когда-либо будет доступной населению пищей. Это потому, что Германия переживает закат капитализма, ее хозяйственный и политический организм разлагается. Дела в Гитлеровской Германии— это такая поступь умирающего германского капитализма. А у нас и в самые трудные годы революции—за годы стройки слышалась поступь новой счастливой жизни, которая теперь уже наступила.

Мы можем теперь сказать, что наша страна имеет пищевую индустрию также, как имеет мощную тяжелую индустрию.

Капитальных вложений в пищевую промышленность было вложено за первую пятилетку два миллиарда восемьсот миллионов рублей. За три года вложено в строительство больше, чем за всю предыдущую пятилетку. На 1936 год намечено капитальных вложений один миллиард сто пятьдесят пять миллионов рублей. Как видите, государство дает огромные деньги для развития пищевой промышленности.

За эти годы построено и пущено 17 крупных мясных комбинатов, 8 боковых фабрик, 10 новых сахарных заводов, 41 крупный консервный завод, 37 холодильников, 11 молокозаводов, 205 механизированных хлебопекарных заводов, 9 кондитерских фабрик, 33 молочных завода, 11 маргариновых заводов, 178 хлебных заводов, 22 чайные фабрики и ряд предприятий по другим отраслям.

Я хотел оговориться, что в своем докладе я имею виду только союзную пищевую промышленность, только промышленность Наркомпищепрома, а есть еще местная и кустарная пищевая промышленность. Если охватить всю пищевую промышленность страны — с этим цифрам еще многое нужно прибавить. Поэтому надо помнить, что в моих отчетных данных говорится только о предприятиях союзной пищевой промышленности, подчиненных Наркомпищепрому.

План пищевой промышленности в 1935 году, как уже сообщил нам товарищ Молотов в своем заключительном докладе, нами выполнен на 111,5 процента (аплодисменты). Выработка продукции 1935 года на 23 процента больше выработки прошлого года и на 12 процентов больше задания второй пятилетки на 1935-й год. По плану второй пятилетки пищевая промышленность должна увеличить выпуск продукции в 1937 году в два с половиной раза против 1932 года последнего года первой пятилетки. За 1933 год промышленность Наркомпищепрома увеличила свою продукцию по сравнению с 1932 годом на 10,3 процента. В 1934 году прирост составил 26,9 процента. В 1935 году—23 проц. По плану 1936 года промышленность Наркомпищепрома должна дать продукции на девять миллиардов сто пятьдесят семь миллиардов рублей (в ценах цены 1926 - 27 года), что превышает более чем в два раза всю выработку 1932 года (аплодисменты).

Пятилетний план нами выполняется нормально, и мы не сомневаемся, что мы его выполним полностью и даже до срочно.

Уже по плану 1936 года некоторые отрасли нашей промышленности дают продукцию, равную запланированной на последний год пятилетки.

Так, сахарного песка в 1936 году будет выработано столько, сколько по плану второй пятилетки должно было быть выработано в 1937 году — 25 миллионов центнеров. Рафинада в 1936 году будет выработано больше, чем должно было быть в последнем году пятилетки — 10 миллионов центнеров, вместо семи с половиной миллионов.

Колбасы в 1936 году мы дали 170 тысяч тонн, тогда как в последнем году пятилетки по плану предусмотрено 135 тысяч тонн. Комбикормов для животных мы дали 600 тысяч тонн в 1936 году, что предусмотрено заданием для 1937-й. И по ряду других отраслей пищевой промышленности имеется возможность пятилетку выполнить в четыре года (аплодисменты).

Вы помните, что на сталинском совещании товарищ Сталин в своей речи дал задание выработать сахара не менее 130 миллионов пудов. Это было в конце ноября, когда еще не были окончены заготовки свеклы и в этой связи не были окончательно ясны перспективы производственного сезона сахарной промышленности. Слова товарища Сталина вызвали такой под'ем, которого мы никогда раньше в сахарной промышленности не видели. И как раз сегодня—директора сахарных заводов, директора сахаротрестов и сахарной сахарной промышленности нами сдали рапорт товарищу Сталину.

В этом рапорте они пишут:

«Дорогой вождь и учитель, на совещании сталинском совещании вы, товарищ Сталин, дали нам задание дать стране из урожая свеклы — сто тридцать миллионов пудов сахара. Наш нарком принял на себя ваше задание. Мы счастливы донести вам, что ваше задание выполнено полностью. (Бурные продолжительные аплодисменты).

На 14 января 1936 года сахарные заводы уже выработали 130.300.000 пудов сахара. (Аплодисменты) Мы боремся сейчас за то, чтобы до конца производственного сезона дать еще 11—12 миллионов пудов, то есть всего 141—142 миллиона пудов сахара. (Аплодисменты).

Эти результаты стали возможны только благодаря развернувшемуся сталинскому движению на наших заводах».

Товарищи! В этой связи интересно привести некоторые данные о производстве сахара в капиталистических странах.

Данные я беру из германского журнала «Пуккер индустрие».

За сезон 1934—1935 года Германия выработала сахара сырца 16.7 миллиона центнеров, что в переводе на белый сахар—песок составит 91.8 миллиона пудов. Чехословакия 6.4 миллиона центнеров, или в переводе на белый сахар—35 миллионов пудов. Польша 4.5 миллиона центнеров, или в белом сахаре 24.5 миллиона пудов. Франция 12.2 миллиона центнеров, или в белом сахаре— 67 миллионов пудов. Великобритания выработала 6.9 миллиона центнеров, или в белом сахаре—38 миллионов пудов. По США выработано тростникового сахара 11.8 миллиона центнеров (без колоний), что в переводе на белый сахар составит 78 миллионов пудов.

Я не привожу цифр по Индии, так как Индия главным образом делает из сахарного тростника черный сахар, при потребляющейся в большом количестве домашним и кустарным способом. Насколько наша страна, и особенно Украина, пошла вперед в области свеклосахарного хозяйства и производства сахара видно из того, что одна Винницкая область, одна Винницкий сахаротрест в этом году дает сахара 34,4 миллиона пудов, тогда как вся Польша дает 24,5 миллиона пудов, то есть одна Винницкая область далеко перегнала всю Польшу (аплодисменты). Киевская и Харьковская области каждая в отдельности тоже дают больше Польши.

В 1921 году, году наибольшего упадка сахарной промышленности, было выработано сахара в стране три миллиона пудов.

Еще в 1933 году наша страна по производству свеклосахарного сахара занимала шестое место в мире.

В 1934—35 году, когда мы выработали 78 миллионов пудов, мы перешагнули сразу с шестого на третье место. Теперь в 1935 году мы заняли по производству сахара первое место во всем мире. (Аплодисменты).

Товарищ Сталин в своей речи на первом сталинском совещании дал задание получить в будущем году по Украине 200—250 центнеров свеклы с гектара.

Это наше отражение в народно-хозяйственном плане, выполнение валовой сбор свеклы в будущем году в 254 миллиона центнеров. В переводе на сахар, если даже принять, что выпустят более чем в этом году—это составляет 210—220 миллионов пудов. Какое же мы тогда найдем место в мире по производству свеклосахарного сахара, если первое место мы заняли в этом году. (Аплодисменты). Больно мало не осталось? Я два раза больше Германии, в два раза больше Америки дадим сахара. (Аплодисменты).

По существу нам так и полагается. Старая Россия могла отставать и от Германии и от Америки. Мы—социалистическая социалистическая страна— должны давать всех продуктов питания больше и чем Германия и чем Америка, больше всех и лучше всех. (Аплодисменты).

Задание по сахару на будущий год мы берем смело, потому что в сахарной промышленности особенно хорошо развернулось сталановское движение, великое движение, производящее переворот во всей промышленности.

Сталановцы И Литвиненко, Галя Костин, И. Гнеловский и другие доказали, что сахарные заводы, перестроив свою работу на сталановские методы и проявляя сознательно небольшие затраты на расшивку «узких мест», могут увеличить свою мощность на 30 процентов. Это столько, сколько могли бы дать 60 новых заводов, постройка которых обошлась бы в 900 миллионов рублей. Сталановское движение дало нам возможность выполнить производственную программу по сахару значительно раньше и с превышением. Сталановское движение в сахарной промышленности началось на заводе имени Калинина, а завод «Профинтерн» первый провел в начале января сталановскую пятидневку и вместо 15.5 тысячетонн суточной переработки, переработывал в течение этой пятидневки 20 тыс. центнеров свеклы, выполнив суточную программу на 136 процентов.

Без сталановского движения это было бы невозможно. (Аплодисменты).

В 1932 году 16,8 процента рабочего времени заводы стояли без дела или из-за отсутствия транспорта для подвоза угля, известя и свеклы. В 1933 году по линии транспорта заводы простояли 18 процентов. В 1934 году это простои составили всего 2,5 процента, а в 1935 году и в начале 1936 года транспорт работает бесперебойно и ни один сахарный завод ни одного часа не стоял по вине транспорта. (Аплодисменты).

Вот почему совершенно прав был товарищ Молотов, который в своем докладе указал на большое улучшение работы транспорта и отметил огромную заслугу перед партией и страной Лазаря Моисеевича Кагановича, усиленно борющегося за под'ем транспорта. (Аплодисменты).

В этом году нам сильно помогло то, что большинство колхозов и совхозов хорошо работали. Ряд республик и областей (Украина, Воронежская и Курская области, Казахстан, Киргизия и Азово-Черноморский край) хорошо боролись за свеклу и обеспечили ею заводы. Работникам сахарной промышленности надо не успокаиваться на успехах, а еще больше улучшить свою работу, подтянувать на каждом заводе отстающие цеха к передовым, отстающие заводы к лучшим заводам. Нельзя руководствоваться при этом средними цифрами, ибо средние цифры в этом случае опасные цифры, так как окрашивают всех в один средний — серый цвет.

Нужно брать отдельно хорошие и плохие заводы, чтобы равняться по лучшим, худшие подтягивать к лучшим, кого нужно бить, кому нужно помочь, чтобы весь фронт заводов тянуть вперед.

Сахарные заводы в 1936 году должны еще более напряженно готовиться к переработке урожая свеклы.

Свеклы в этом году будет много, и невыполнение поэтому покроет себя тот сахарный завод, который не подготовится как следует и не справится с переработкой свеклы.

Еще одна большая отрасль пищевой промышленности добилась в истекшем году значительных успехов. Я имею в виду рыбную промышленность.

О перевооружении рыбной промышленности говорят следующие цифры: в 1929 году в рыбной промышленности было 560 моторных судов общей мощностью в 37 тысяч лошадиных сил. Теперь мы имеем 3150 судов мощностью 230 тысяч лошадиных сил. Иначе говоря, моторный флот возрос в семь раз. К первому января 1933 года рыбная промышленность располагала 19 холодильниками, сейчас мы имеем 26 холодильников. А в 1928 году их было четыре.

Рыбокоптильное производство на Дальнем Востоке мы начали в 1923 году с двух маленьких предприятий. К 1929 году довели там число консервных заводов до 12. А теперь мы имеем на Дальнем Востоке 41 консервный завод. (Аплодисменты).

Всего же по СССР действуют 55 рыбоконсервных заводов мощностью в 252 миллиона банок консервов. У нас работает 28 заводов, ловящих рыбы или ры и рыбную кормовую муку. Раньше мы подобных производств не имели — было только несколько маленьких кустарных мастерских. Работают два крупнейших судоремонтных завода, 14 верфей переменного судостроения, 26 бондарных заводов, среди которых 8 заводов располагают новейшими бондарными машинами.

В 1929 году рыбная промышленность Советского Союза занимала пятое место в мире. В 1935 году, выловив 15,5 миллиона центнеров рыбы (вместе с местной промышленностью) мы выдвинулись на второе место (Аплодисменты), оставив позади США. Англия. Первое место остается за Японией, которая ловит рыбу от крайнего севера до экватора, в том числе и в наших советских водах.

Необходимо заметить, что до революции наши дальневосточные воды находились почти целиком в хищнической эксплоатации японских рыболовов.

Вот несколько цифр. Еще в 1923 году, когда мы уже стали ловить рыбу на Дальнем Востоке, японцы занимали в общем улове в наших конвенционных водах 87,3 процента, а остальные 12,7 процента приходились на долю советской рыбной промышленности—государственно - кооперативной и частной. В 1934 году мы повысили свой удельный вес до 44 процентов. В 1935 году наша добыча на Дальнем Востоке выросла на 16 процентов, что должно дать увеличение нашего удельного веса, но мы не знаем еще насколько, так как нет окончательных данных о добыче Японии. Я думаю, что в дальнейшем освоение нашей рыбной промышленности дальне-восточных вод пойдет еще более быстрыми темпами (аплодисменты).

Главрыба в этом году выполнила план добычи рыбы и перевыполнила план переработки. По Главрыбе могли бы дать еще более высокие результаты работы. 1936-й год должен быть для рыбаков годом полного большого под'ема. Наша страна самая богатая по обилию пород рыбы. У нас есть замечательные породы, которых нигде нет. Таких пород насчитывается 98. Всего в наших водах 309 пород рыбы, в том числе промысловых 184; 98 пород ловятся только в СССР, в том числе такие все красные рыбы, как осетр, севрюга, белуга, стерлядь, белорыбица, сельдь, лосось. Ассортимент готовой рыбной продукции включает 708 разных товаров. Мы сейчас изучаем еще больше обогатить и расширить ассортимент рыбных товаров.

Я уже говорил о рыбно-консервной промышленности, но консервное дело не исчерпывается переработкой рыбы. Мы создали большую промышленность по консервированию мяса, фруктов, овощей, молока.

Мясных консервов было произведено в 1928 году 21 миллион банок, в 1935 году 146 миллионов банок, то есть в семь раз больше. В будущем году мы должны дать 216 миллионов банок консервов—мясных и мясо-растительных. Рыбных консервов было выработано в 1928 году 33 миллиона банок, в 1935 году— 136 миллионов банок, а программа текущего года—178 миллионов банок. Овощные консервы: 20 миллионов банок в 1928 году, 72 миллиона банок в прошлом году и 160 миллионов банок в 1936 году. Фруктовые консервы: 3 миллиона банок в 1928 году, 272 миллиона банок в 1935 году и 298 миллионов банок в 1936 году. Томаты: 13 миллионов банок в 1928 году, 161 миллион банок в 1935 году. Молочных консервов в 1928 году мы не производили. Эти консервы стали вырабатывать только в 1932 году. Тогда мы выпустили 2 миллиона банок. В 1933 году было выпущено 4 миллиона банок, в 1934 году 8,9 миллиона банок, в 1935 году 16 миллионов банок.

В 1936 году промышленность выработает 25,4 миллиона банок молочных консервов.

Производство молочных консервов имеет первостепенное значение. Мы уже в состоянии дать большое количество этого вида консервов. Мы производим также сухое молоко, которое, будучи разведено в воде, дает нормальное молоко, вкусное и питательное, как свежее молоко. Шесть заводов изготавливают у нас сгущенное и сухое молоко. Мы строим новых два завода, в 1937 году будем строить еще семь заводов. Недавно мы начали выпускать сгущенное молоко с какао и с кофе.

Ассортимент конфетных сильно расширился. В 1934 году было 80 сортов, сейчас мы выпускаем 128 сортов. Мощность наших конфетных заводов огромная, сырья много, нехватает только жести и стекла для изготовления консервных банок. Мы будем просить Наркомтяжпром усиленно нажать на производство жести, а Наркомлегпром, Наркомлеспром—на производство стеклянных банок, ибо от этого сейчас зависит удовлетворение потребности населения в консервах.

Важная отрасль пищевой промышленности — это мясная. Государственные мясные предприятия, не считая мясных, выпустили в 1932 году 343 тысячи тонн мяса (централизованный фонд), в 1935 году — 533 тысячи тонн, а в 1936 году мясокомбинаты дадут 650 тысяч тонн, то есть почти в два раза больше выработки 1932 года. Очень важная отрасль в мясной промышленности—это колбасное производство. В 1933 году колбасные заводы выработали 36 тысяч тонн продукции, в 1934 году — 47 тысяч тонн, в 1935 году — 111 тысяч. В 1936 году мы должны выпустить 170 тысяч тонн колбасных изделий (аплодисменты).

(Окончание доклада в следующем номере).

Электронная библиотека (репозиторий) Томского государственного университета
http://vital.lib.tsu.ru

О ПОВЫШЕНИИ УРОЖАЙНОСТИ И ОРГАНИЗАЦИОННО-ХОЗЯЙСТВЕННОМ УКРЕПЛЕНИИ КОЛХОЗОВ

ПОСТАНОВЛЕНИЕ ПЛЕНУМА ЗАПАДНО-СИБИРСКОГО КРАЕВОГО КОМИТЕТА ВКП(б)

На основе сталинского устава сельхозартели партийная организация края добилась новых успехов в организационном укреплении колхозов и под'еме сельского хозяйства. Усилился, по сравнению с прошлым годом, приток колхозников в колхозы—только за 9 месяцев 1935 года процент коллективизации поднялся с 72,4 до 84,7, в крае организовалось более тысячи новых колхозов.

Возросла организованность и трудовая дисциплина в колхозах, показателем чего является проведение сева и уборки в значительно более сжатые сроки по сравнению с предыдущими годами.

Вместе с тем, пленум Крайкома подчеркивает, что достижения в организационном и хозяйственном укреплении колхозов являются недостаточными. Партийные организации ряда районов не сделали выводов из указаний западносибирского пленума ЦК, что преобразование политотделов усиливает их ответственность за успешное решение задачи дальнейшего укрепления колхозов, и не обеспечили достаточного руководства осуществлению во всех колхозах сталинского устава сельхозартели, являющегося программой борьбы за превращение всех колхозов в передовые, большевистские, зажиточные колхозы.

Сталинский устав сельхозартели носит еще незыблемым законом колхозной жизни.

Грубо нарушается установленный уставом порядок смены руководящих колхозных кадров — председатели колхозов снимаются с работы, перебрасываются из колхоза в колхоз без достаточных оснований, все еще имеются многочисленные факты предвзятости при отборе по самым незначительным поводам. Все это приводит к текучести и преступному растрачиванию колхозных кадров.

В ряде колхозов имеются факты грубого нарушения прав общих собраний колхозов, допускается практика огульного штрафования колхозников и многочисленные случаи неправильных исключений из колхозов за незначительные проступки.

Борьба с этими извращениями и нарушениями устава ведется слабо.

Крайком принимает результаты большинства партпрганизаций в области повышения урожайности колхозных полей, а по многим районам также и в области повышения продуктивности животноводства — неудовлетворительными.

Краевое земельное управление и его органы на местах, а также районные комитеты партии все еще недостаточно руководят проведением важнейших агротехнических мероприятий. Совершенно неудовлетворительно проводится работа по внедрению семеоводством в колхозах, борьба с сорняками и вредителями сельского хозяйства, явно недооценивается работа по провяливанию, применению местных удобрений (навоз, зола и т. д.) и «снегозадержание, совершенно не развернута работа по созданию защитных лесонасаждений в засушливых районах.

Райкомы, райсо и директора МТС слабо мобилизуют массы колхозников на борьбу за высокую агротехнику, не обеспечивают правильного использования специалистов сельского хозяйства, слабо изучают и распространяют опыт лучших передовиков в борьбе за урожайность и продуктивность животноводства колхозов.

I.

В целях осуществления задач, поставленных товарищем Сталиным, Крайком постановляет: в 3—4 года обеспечить повышение урожайности по зерновым культурам до 70—80 пудов с гектара в среднем по краю, а в восточных и северных районах до 110—120 пудов с га; по льну до 5—6 центнеров льноволокна с гектара и по свекле до 200—250 центнеров с гектара. Крайком поручает земельному управлению:

1 В ближайшие два года обеспечить проведение не менее 75—80 проц. посевов по парам и жнивьям.

2. Поставить внедрение севооборота, как одну из центральных задач своей работы.

В течение 1936 года провести внутрихозяйственное устройство 3000 колхозов, которым вручены ранее в вечное пользование земли. Установить окончательный для каждого из этих колхозов тип севооборота и перевести его в натуру не позже 1-го октября 1936 года.

Краевое земельное управление и райкомы партии должны обеспечить самый строгий контроль за перенесением севооборотов в натуру, за действительным выполнением и строгим его соблюдением предшественников.

3 Произвести по плановым посевам семенами в 1936 году не менее 150 тысяч га и в 1937 году не менее 500—600 тыс. га.

Крайзу, райкомы и райсо должны специально подобрать колхозы, в которых будет проводиться провяливание, и обратить особое внимание на подготовку кадров провялителей в соответствии с намеченным планом работ.

4. Партийные организации и земельные органы должны развернуть самую беспощадную борьбу против кулацкой вредительской теории «неприемлемости навоза на сибирских землях», имеющую особенно широкое распространение в южных и западных районах края, организовать в колхозах широкое применение местных удобрений (навоз, зола и т. д.) и уже в 1936 году обеспечить вывозку на поля не менее 2,5 и. тонн навоза.

5. Форсировать работу по насаждению лесозащитных полос в засушливых районах, представить планы этих работ не позже 1 марта 1936 года на утверждение бюро Крайкома.

Райкомы и советские организации районов должны поднять широкую инициативу в колхозах по проведению защитных лесонасаждений, организовать их охрану и самый тщательный уход за ними.

6. Резко расширить работу по снегозадержанию, особенно в районах южной и юго-западной зоны.

7. Организовать при краевой зональной станции производство элитного и маточного материала, укрепить сеть семеноводческих колхозов и обеспечить посев чистосортными семенами пшеницы в 1936 году 75 процентов посевных площадей этой культуры, а в 1937 году — 90—95 процентов, по овсу в 1936 году — 15 проц. и в 37 году — 30—35 проц.

8. Имея в виду сильную засоренность полей в ряде районов,—обязать земельные органы, райкомы широко организовать колхозников на проведение, добиться сплошной прополки пшеницы и технических культур, а также так в 1936 году обеспечить двойную культивацию паров.

9. Посев свеклы производить исключительно по глубоко вспаханным парам жнив, с обязательным внесением местных и минеральных удобрений. Расширить посевы клевера в льноводных районах с тем, чтобы в 1938 году 30 проц. льна производить по клеверищу.

10. В ближайшие 2—3 года довести сбор пеньки с каждого гектара до 7 центнеров, для чего посев конопли производить исключительно по унавоженным коноплянникам, вывести посевы конопли из полевого севооборота на приусадебные земли.

11. Провести в 1936 году раскорчевку не менее 120 тысяч га, а в 1937 году не менее 200 тыс. га новых земель в северных и восточных районах края.

12. В целях укрепления кормовой базы животноводства в юго-западных районах, принять меры к внедрению в них районах посевов кормовых корнеплодов (кормовая свекла, турнепс и т. д.).

13. Форсировать расширение посевов озимой пшеницы в первую очередь в северо-восточных районах края, довести посевы озимой пшеницы в 3—4 года до 150—200 т. га.

14. Важнейшим условием повышения урожайности в условиях Западной Сибири являются ранние сжатые сроки посевных и уборочных работ.

Крайком обязывает районные комитеты партии организовать проведение весенней посевной кампании 1936 года с таким расчетом, чтобы закончить ее в каждом отдельном районе не более чем в 8—12 дней, а в восточных и северных районах в 10—15 дней.

15. В области использования тракторов и комбайнов — Крайком ставит перед партийными организациями, директорами МТС и их заместителями по политчасти их только выполнить сезонное задание по выработке на каждый трактор, но и обеспечить выполнение и перевыполнение этих заданий в самые сжатые сроки, при высоком качестве работы.

16. В целях предотвращения потерь хлеба в условиях уборки при ожидаемой погоде, Крайком обязывает райкомы:

а) устроить до начала уборки в каждом колхозе, а в крупных колхозах — в каждой бригаде, крытые тока, обеспечив, чтобы в колхозах, обслуживаемых МТС, под этим навесом могли помещаться сложная молотилка, тракторы или двигатель и обслуживающие их колхозники;

б) построить в каждом колхозе сушилку для сушки зерна с использованием местного топлива (дрова, солома, кизяк и прочее).

Поручить Краевому Исполнительному Комитету разработать меры помощи колхозам в осуществлении строительства сушилок.

17. Важнейшая задача районных организаций—развернуть самую широкую работу по распространению агротехнических знаний среди колхозников и особенно по повышению агротехнических знаний руководящих кадров колхозов, всемерно поощряя развитие колхозного опытничества, хат-лабораторий и т. д.

Крайком обязывает райкомы и земельные органы в течение двух лет пропустить всех председателей колхозов через курсы переподготовки, в том числе за 1936 год переподготовить не менее 3000 человек, а также организовать сдачу всеми председателями колхозов агротехминимума с тем, чтобы 25 проц. председателей колхозов сдали агротехминимум к 1 апреля 1936 года, а остальные к 1 января 1937 года.

18. Крайком обязывает директоров МТС и их заместителей по политической части в течение зимнего периода организовать ознакомление всех трактористов и комбайнеров с основами агротехники и установить, чтобы бригадир полеводческой бригады и участковый агроном точно устанавливали агротехнические требования подготовки почвы на участке, на котором работает тракторная бригада, обязательные к выполнению этой тракторной бригадой.

19. Борьба за сжатые сроки сева и достижения высоких показателей производительности труда в колхозах и МТС должны сопровождаться повышением качества всех работ. Райкомы и партийные организации должны обеспечить самый решительный отпор кулацким вредительским, которые в погоне за количеством преступно пренебрегают качеством работы.

При проведении распределения доходов райкомы должны обеспечить самый тщательный контроль за соблюдением устава с.-х. артели в вопросах и нормах оплаты за качество работы как членам бригад, так и отдельным ударникам, а также бригадирам и заведующим фермами.

20. Крайком требует от райкомов и Крайзу резко повысить роль специалистов сельского хозяйства, как организаторов хозяйства. Крайком решительно осуждает превращение агронома в бесправного консультанта, распоряжения которого отменяются любым уполномоченным районных организаций, и ликвидирует загрузку специалистов сельского хозяйства статистическими и всякого рода другими канцелярскими работами, отрывающими их от живого руководства борьбой колхозов за урожай.

21. Крайком обязывает Краевое земельное управление в соответствии с этим разработать задания по повышению урожайности и программу агротехнических мероприятий по каждому району и представить на утверждение бюро Крайкома.

Крайком требует решительно ликвидировать «среднюю районную агротехнику», применяемую одинаково во всех колхозах без учета почвенных и климатических особенностей, и обязывает райкомы и райисполкомы, чтобы в каждой МТС и каждом колхозе была разработана конкретная программа борьбы за осуществление задачи, поставленной товарищем Сталиным в речи на совещании комбайнеров.

II.

Важнейшая задача партийных организаций в области организационно-хозяйственного укрепления колхозов — обеспечить, чтобы сталинский устав сельхозартели «получил силу основного государственного закона в каждом колхозе».

КРАЙКОМ ПОСТАНОВЛЯЕТ:

1. Обязать райкомы немедленно прекратить имеющее место в ряде районов безобразное нарушение устава сельхозартели в порядке выбора, снятия председателей колхозов и бригадиров и принять все меры к закреплению и большевистскому воспитанию колхозных руководящих кадров, памятуя, что без этого «нельзя двигать вперед дело укрепления колхозов».

Пленум Крайкома обязывает начальника Крайзу организовать контроль за точным соблюдением устава в каждом случае снятия и перемещения председателей колхозов.

2. Обратить особое внимание районов на необходимость самой решительной борьбы с проявлениями административщины и нарушения внутриколхозной демократии как со стороны районных работников, так и со стороны председателей и правлений колхозов.

Райкомы обязаны принять все меры, чтобы поднять роль общих собраний колхозов, обеспечить, чтобы все вопросы, подлежащие по уставу сельхозартели утверждению общего собрания применяемо ставились на общих собраниях колхозов, организовать отчеты председателей колхозов о выполнении решений колхозов и обеспечить тщательную подготовку колхозных собраний.

3. Райкомы и первичные парторганизации колхозов обязаны на основе строгого соблюдения мер воспитания и наказания, установленных уставом с.-х. артелей, обеспечить дальнейший под'ем трудовой дисциплины колхоза, обратив внимание на недопустимость такого положения, что в ряде колхозов, есть группы колхозников, имеющих очень низкое количество трудодней и систематически не участвующих в колхозном производстве.

Вместе с тем Крайком считает совершенно недопустимым, что во многих колхозах, вопреки уставу сельхозартели, борьба за укрепление трудовой дисциплины ведется, главным образом, административными методами.

Необходимо прекратить встречающуюся во многих колхозах практику массового незаконного наложения штрафа на колхозников в размерах, превышающих установленные уставом сельхозартели.

Крайком указывает, как на совершенно нетерпимое извращение устава, на допускаемые в ряде колхозов исключения колхозников из колхозов за самые незначительные нарушения трудовой дисциплины без постановки этого вопроса на обсуждение общего собрания или при отсутствии на собрании установленного уставом кворума, и требует самой суровой и решительной борьбы с этими явлениями.

Имея в виду, что «в случае обжалования членом артели постановления об его исключении в районный исполнительный комитет советов — вопрос окончательно решается президиумом районного исполнительного комитета советов в присутствии председателя правления артели и жалобщика» — секретарям районных обкомов строго следить, чтобы до окончательного решения этого вопроса проводившим райисполкомом — колхозники, обжаловавшие решения, находились в колхозе и пользовались всеми правами, вытекающими из устава.

Безобразным проявлением бюрократизма является затяжка райисполкомом рассмотрения заявлений колхозников, исключенных из колхоза. Крайком требует от секретарей райкомов самого внимательного контроля за тем, чтобы эти заявления разбирались в самый кратчайший срок, и обязывает секретарей районов лично участвовать в разборе каждого заявления, поданного колхозником с жалобой на неправильное исключение его из колхоза.

Пленум Крайкома отмечает, что местные партийные и советские органы в ряде случаев не принимают соответствующих мер по отношению к разоблаченным и исключенным из колхозов кулакам и врагам колхозного строя — не доводят их государственных заданий, как кулацких хозяйствам, не лишают избирательных прав и т.д., смазывая тем самым значение исключения из колхозов.

4. Организация труда в значительной части колхозов по стоит на уровне требований сталинского устава сельхозартели.

В ряде колхозов, особенно в новых, не налажена еще окончательно текучесть состава бригад, допускается комплектование бригад по семейному принципу. Все это непостатки сбивают борьбу бригадиров за трудовую дисциплину и нарушают правильную организацию работы в бригаде.

Крайком особо подчеркивает совершенно неудовлетворительную организацию специализированных звеньев для посевов, уборки и ухода за техническими культурами (свекла, лен, подсолнух).

Крайком считает это одной из основных причин неудовлетворительных результатов свеклосеяния в этом году и указывает, что создание в полевых бригадах крепких свеклосеющих звеньев является важнейшей задачей партийных организаций свеклосеющих районов.

Опыт посевной и уборочной кампаний показывает, что работа по составлению норм и расценок в ряде колхозов представляла полную самотеку, в результате чего нормы оказались заниженными.

Крайком обязывает районные комитеты партии обеспечить конкретное руководство пересмотром норм в этих колхозах, учта при этом достижения лучших ударников колхозов.

При выработке норм на период посевной кампании 1936 года необходимо обратить особое внимание на правильное установление нормы для работников на сев, исходя из задачи — обеспечить производительность труда не менее одного гектара на посев.

Крайком требует от районных комитетов партии положить конец нарушениям устава в области оплаты труда колхозников, обеспечить регулярное на численно трудодней и запись трудодней как в таблеи, так и трудовые книжки, искоренить все еще имеющиеся случаи кулацкой уравниловки и нарушения оплаты труда по трудодням, особенно при выдаче авансов, не допускать разбазаривания трудодней на оплату работ, не связанных с колхозным производством, строго карая отдельных районных работников, понуждающих к этому колхозы.

5. В значительной части районов, даже в животноводческих, лыжных и свеклосеющих районах, где женский труд имеет огромное значение, все еще неудовлетворительно организовано привлечение женщин в колхозное производство, в частности, привлечение их к работе на «сложных машинах, слабо поставлена работа по воспитанию и подготовке женского актива, что отрицательно отражается на организационном укреплении этих колхозов. Необходимо развернуть работу по привлечению всех женщин к активному участию в колхозном производстве, обеспечить широкое выдвижение женщин-колхозниц на работу в качестве председателей колхозов, бригадиров и заведующих фермами и т.д.

6. В большинстве районов не учли указания товарища Сталина о том, что правильное сочетание личного и общественного — является ключом укрепления колхозов. Ряд работников районов и колхозов проявляет преступное «левачество» пренебрежение к осуществлению этой задачи. В большинстве районов не развернута работа по приведению усадебных участков колхозных дворов в соответствие с размерами, установленными уставом, не ликвидирована бесхозяйность колхозников, в ряде колхозов не установлен по рынок помощи колхозникам в обработке усадебных участков, все еще не уделяется необходимого внимания обслуживанию личных бытовых нужд колхозников.

Крайком предлагает всем райкомам:

а) заключить к весне 1936 года отвод усадебных участков в соответствии с решением Крайкома и Крайисполкома, одобренным Сельхозотделом ЦК и Наркомземом;

б) в течение 1 квартала 1936 года окончательно ликвидировать бесхозяйность колхозников, проверить помощь со стороны правлений колхозов колхозникам в обеспечении скота, шедшегося в личном пользовании колхозников, коровами и в подкормке коров;

в) обязательно предусмотреть в планах работ колхозов помощь колхозникам в обработке их огородов тяглом и орудиями производства, а также предусмотреть порядок освобождения рабочей силы в каждом дворе для обработки приусадебных участков без ущерба общественному производству;

г) проверить по всем колхозам перечень предоставления колхозным лошадей для обслуживания личных нужд колхозников;

д) обязательно установить для женщин, даже в самое напряженное время работы, свободные дни для производства домашних работ.

7. Крайком предлагает райкомам резко повысить внимание к упорядочению финансового дела в колхозах, прекратить практику незаконного расширения колхозными средствами со стороны советских и хозяйственных органов, строго карая виновников, а также обеспечить в самый кратчайший срок покрытие задолженности колхозам со стороны хозяйственных и государственных организаций.

III.

При общем усилении притока в колхозы — ряд районов все еще продолжает резко отставать от средне-краевого уровня коллективизации (Колпашевский, Асиновский, Соотовский и Ямарский округ и др.). Отставание этих районов является результатом чрезвычайно слабой работы районов среди единоличников.

Крайком обязывает райкомы повысить свою организаторскую роль по вовлечению единоличников в колхозы, строго следя за тем, чтобы соблюдались установленные уставом с.-х. артели правила приема в колхозы, решительно бороться против тенденций, проявляющихся в ряде колхозов, предлагать поличные заявления, противоречащие уставу, требования к вновь вступающим в колхозы.

Успокоенность районного руководства средними цифрами коллективизации в ряде районов приводит к тому, что даже в районах, имеющих высокий процент коллективизации, есть отдельные поселки, в которых нет совершенно колхозов, и отдельные села, коллективизированные не выше, чем на 15—30 проц. Районные комитеты партии должны обратить особое внимание на организацию работы среди единоличников в этих, отстающих по колективизации, селах и поселках.

Процесс коллективизации в восточных и северных районах, имеющих большое количество мелких поселков и хуторов, тормозится боязнью районных работников создавать мелкие колхозы (10—15 дворов). Крайком считает допустимым создание таких колхозов, если при организации колхозов невозможно объединение нескольких хуторов и сведение их земель в один массив.

Имея в виду, что в течение 1935 года возникло более тысячи новых колхозов. Крайком обращает особое внимание всех райкомов на организационное и хозяйственное укрепление новых колхозов с тем, чтобы в кратчайший срок вывести их в число передовых.

Районные организации должны оказать этим колхозам первоочередную помощь, как по линии кредитов, так и по линии оснащения их орудиями производства.

Крайком обязывает Крайзу при назначении планов распределения сельскохозяйственных машин и подготовки кадров оказать особо усиленную помощь районам, имеющим наибольший приток в колхозы и наибольшее количество новых колхозов.

IV.

Крайком обязывает директоров МТС систематически отчитываться перед колхозными собраниями о выполнении договора и обеспечить регулярную работу совета МТС.

Крайком считает неправильным проявляемое рядом директоров попытки обеспечивать свою деятельность лишь обеспечением выполнения работ, производимых машинами МТС, не считая себя ответственными за повышение урожайности в обслуживаемых МТС колхозах.

Придавая огромное значение переводу МТС на безубыточную работу, Крайком требует от директоров МТС усилить руководство финансовым хозяйством МТС, лично вникая в это дело, добиться самой строгой экономии горючего, ремонтных материалов и запасных частей, вплоть в движение за рентабельность МТС массу трактористов, комбайнеров, ремонтных рабочих и специалистов МТС.

V.

Задача, поставленная тов. Сталиным перед партией — обеспечить в ближайшие годы всеобщий разбор в под'еме сельского хозяйства, повышает ответственность партийной организации и всех коммунистов, работающих в деревне, за дальнейшее организационное укрепление колхозов, и требует резкого улучшения постановки партийной работы в колхозах.

Центральной задачей райкомов и первичных партийных организаций колхозов является большевистское воспитание, выращивание и закрепление руководящих колхозных кадров.

Необходимо решительно искоренить все еще имеющееся в практике работы некоторых районов методы административного руководства колхозами, когда работа по большевистскому воспитанию кадров заменяется окриками и массовыми репрессиями со стороны районных организаций по отношению к руководящим кадрам колхозов.

Важнейшим недостатком в руководстве районов колхозами является то, что районные комитеты партии слабо изучают конкретный опыт отдельных колхозов, а также лучших ударников, отличников и фактически не ведут работы по обобщению и распространению опыта передовых колхозов по всем колхозам района.

Крайком обязывает секретарей райкомов ввести в практику работы райкомов систематический созыв в районе лучших ударников, отличников-стахановцев различных отраслей работы в колхозах (комбайнеров, трактористов, животноводов, мастеров высокого урожая и т.д.) с целью самого детального изучения ими их работы, при помощи которых они добились высоких показателей, привлекать их для разработки вопросов, выдвигающихся на бюро районов, работников колхоза, организовать через совещания председателей колхозов, печать широкое распространение опыта передовых колхозов по всем колхозам.

Крайком отмечает неудовлетворительно поставленную политическую агитацию в колхозах и требует коренного улучшения этой работы на основе решений ЦК, опубликованного в «Правде» от 4 декабря. Основным стержнем политической агитации в колхозах должны быть выступления тов. Сталина на совещании комбайнеров, на пленуме всесоюзном совещании стахановцев и на приеме активистов, а также материалы этих совещаний, при чем эта работа должна сопровождаться конкретными организационными мероприятиями в каждом колхозе, бригаде, выдвижением и практическому осуществлению задачи, выдвинутой товарищем Сталиным.

Крайком отмечает, что стахановское движение в сельском хозяйстве в нашем крае находится еще в зачаточном состоянии, и подчеркивает, что на жгучей задачей партийной работы в колхозах является развертывание стахановского движения в колхозах и воспитанием в колхозах кадр. Необходимо широко организовать движение колхозников и трактористов стахановцев, борющихся за выполнение их трактора СТЗ более 1000 га и на комбайне не менее 500—600 га, добиться, чтобы во всех районах по колхозам широко развернулось движение за рекордные урожаи, рекордные удои, движение для рок-трехтысячниц и свекловодных звеньеводов пятисотниц.

Райкомы и партийные организации колхозов, дабы беспощадный отпор всем попыткам травли и преследований отличников-стахановцев, которые пытаются организовать последыши классовых врагов, должны обеспечить, чтобы стахановцы колхозного производства стали полноправными командирами общественного мнения в колхозах и органами заторами всей остальной массы колхозников на борьбу за образцовые показатели работы, организаторами в борьбе против лодырей и бракоделов, последышей разбитых капиталистических классов, пытающихся сорвать дело укрепления колхозов и борьбу за высокий под'ем сельского хозяйства.

10 января 1936 г.

ЗА 7—8 МИЛЛИАРДОВ ПУДОВ ЗЕРНА

ПИСЬМО ОРДЕНОНОСЦУ—МАСТЕРУ ВЫСОКИХ УРОЖАЕВ ОТ КОЛЛЕКТИВА НАУЧНЫХ РАБОТНИКОВ ОПЫТНОЙ СТАНЦИИ

С напряженным вниманием коллектив научных сотрудников томской зональной опытной станции следил за ходом совещания передовиков высокой урожайности с руководителями партии и правительства.

Наш коллектив с радостью встречает и приветствует орденоносцу мастера высокой урожайности на землях Томского района— бригадира колхоза «Красный сибиряк», Колпровского сельсовета, Владимира Ивановича Верщинина.

Выступления стахановцев сельского хозяйства, академика Лысенко и ученого сибиряка Цицина показали, что в жизни сельскохозяйственной науки наступил переломный момент, что наука не на словах, а на деле повернулась лицом к колхозному производству. И томская опытная станция, которая и раньше вела опытную работу в колхозе «Красный сибиряк» и не раз встречалась с Владимиром Ивановичем Верщининым на его полях, теперь еще больше усилит эту работу.

Проработав итоги совещания передовиков высокой урожайности, научные сотрудники станции решили следовать примеру передовиков науки. Принимая формулировку академика Вавилова: «мы должны учиться у передовиков высокой урожайности. Учиться и учить их».

«Учиться» в том смысле, чтобы изучить весь опыт, все «секреты» Владимира Ивановича в деле получения высоких урожаев. С этой целью вести систематический учет, изучение и научные обобщения «верщининской» агротехники, путем систематической работы в его первой бригаде. А «учить» — значит, во-первых, на деле в своей повседневной практической работе переадавать эту агротехнику другим колхозам района и обслуживаемой зоны. Во-вторых, в 1936 году организовать и продолжать методическое руководство над хатой — лабораторией колхоза «Красный сибиряк». Поставить на полях его 1-й бригады в производственной обстановке опыты, обеспечивающие еще более высокое увеличение урожайности.

Темами для этих опытов, учитывая характер и направление хозяйства колхоза «Красный сибиряк», по мнению коллектива научных сотрудников станции должны служить:

По культуре картофеля — проращивание, соотносительные, удобрение золой, калийными и фосфорными удобрениями — с тем, чтобы поднять урожай клубней картофеля до 25 тонн с гектара.

По зерновым культурам — проращивание пшеницы, овса и проса, сверхранние сроки сева, нормы высева, навоз и минеральные удобрения, сроки и качество под'ема пара и жнив и опыты профессора Самостина. Цель опытов — удвоить урожайность зерновых культур в колхозе.

По укреплению кормовой базы — уход за лугами путем боронования, внесения минеральных удобрений и посева трав. Испытание кормовых корнеплодов (турнепс, кормовая свекла) с тем, чтобы добиться урожайности в 500 центнеров с гектара.

Памятуя прежнюю дружбу Владимира Ивановича с томской опытной станцией, коллектив научных сотрудников уверен, что он и в дальнейшем не забудет дорогу к опытному учреждению и посетит зональную станцию. Мы вместе обсудим план опытов, с последующей проработкой его в хате-лаборатории в бригаде. Весь коллектив будет рад встретить дорогого гостя и вместе с ним обсудить, какие путем скорее и лучше выполнить в условиях Томского района сталинский наказ — «в ближайшие 3-4 года дать стране годовой урожай хлеба 7-8 миллиардов пудов».

По поручению коллектива:

бюро секции Н. Т. и Н. Р. — Сетчанин, Решетников, Давыдов, Кортунов.

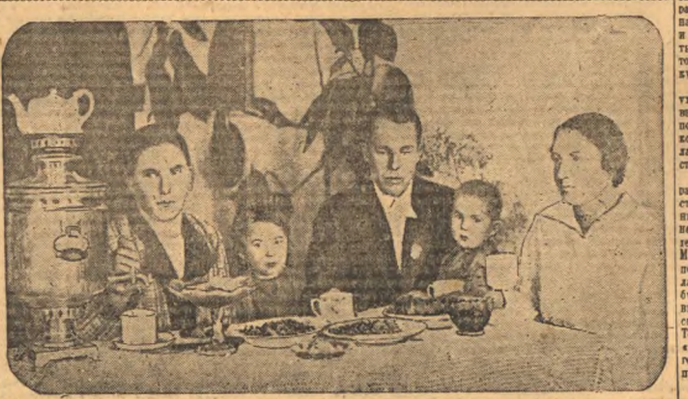

На снимке: орденоносец Владимир Иванович Верщинин в кругу своей семьи (слева направо): жена Евгения Прокопьевна, дочь Анна, на руках у Владимира Ивановича сын Николай. Справа—сестра Анна Ивановна.

Электронная библиотека (репозиторий) Томского государственного университета
http://vital.lib.tsu.ru

Комсомольцы-транспортники в стороне от боевых задач

Работа комсомольской организации Томского железнодорожного узла резко отставала от боевых задач дня. Прошедшие перевыборы комсомольских органов не внесли существенных изменений в эту работу, отставание попрежнему продолжается.

Комсомольцы—транспортники, в связи со стахановцем - кривошеевским движением, не воспитали высокий труд своей под'ем рабочих. Из комсомольцев звания стахановца добились очень немногие. Например, комсомольская организация вагонно-пассажирского цеха состоит из 13 человек, а стахановцев здесь двое Асанов и Димин.

В механическом цехе 6 комсомольцев, но из них лишь двое— Осинский и Кротких—стахановцы, при чем год, Кротких вступил в комсомол всего несколько дней тому назад. Высоких показателей в работе (перевыполняет задание в 4—5 раз) он достиг, главным образом, благодаря общему под'ему в цехе и личной инициативе.

Среди комсомольцев есть товарищи (Лотова), перевыполняющие производственные задания. Эти новорейшие факты, однако, мало кого волнуют. Все почему то считают, что ничего особенного тут нет.

Многие комсомольцы не активны в общественной жизни. Некоторые откровенно рады, что с 29 декабря 1935 года в цехах не было ни одного группового комсомольского собрания.

Цехкомы по-настоящему не контролируют, даже предоставленные сами себе, комсорги потеряли чувство ответственности. Это на руководящие работу. Вот показательный факт: январь на исходе, а комсорги не имеют еще планов работы.

— Почему нет плана? — спросили комсорга вагонно-пассажирского цеха тов. Курана и комсорга механического цеха т. Осинского.

— Мы должны планы составлять вместе с комсоргом вагонного участка т. Никандровым, а ему все некогда.

Люди перепираются: Иван кивает на Петра, Петр—на Ивана, а дело стоит на мертвой точке. Что же является тов. Куран, то по всем данным, ему просто некогда заниматься планированием комсомольской работы. Сам он не стахановец, примером для рядовых комсомольцев не является. Читку газет не проводит. В цехе более 20 человек молодых рабочих, не состоящих в рядах комсомола. С ними нужно вести большую массово - политическую работу, Куран ее не ведет.

Превосходительно относится Куран к политучебе, она идет самотеком. В результате 19 января политучеба была сорвана.

Для более успешного развертывания стахановского движения по решению городского совещания молодых стахановцев, где присутствовали и транспортники, должна быть направлена в рейд «легкая кавалерия». Времени с тех пор прошло немало, а о рейде комсомольцы Томска II и не думают.

Исключительно плохо поставлена на узле техническая учеба комсомольцев и молодежи вообще. По существу здесь никто не учится.

— Зачем учиться, — говорят фабзайчики, —мы и так все знаем.

Эти вредные разговоры поддерживаются. Ни не дан решительный отпор.

После сказанного, у комсомольцев—транспортников позволительно спросить: долго ли все это будет продолжаться?

Разве так надо работать сейчас комсомольцам транспорта, когда Нарком тов. Каганович поставил боевую задачу—сделать Томскую железную дорогу образцовой дорогой в стране. **М. И.**

ДЕРЖАТЬ ПУТИ ЧИСТЫМИ

Снежные завалы на путях Томской железной дороги, в том числе и Томской ветки, по опыту прошлых лет наблюдаются больше в феврале месяце и начале марта. В это время наиболее частые завалы и задержки поездов в пути.

Чтобы февральские заторы не были неожиданностью и ни на одну минуту не могли задержать движения, дистанции службы пути необходимо подготовиться к предстоящей снегоборьбе. И не только дистанция пути должна подготовиться к встрече снега, но и сельские советы и колхозы, заключившие договора на поставку рабочей силы и лошадей для отвозки снега.

Однако, на деле мы видим обратное. В начале января, когда потребовалась рабочая сила и подводы, служба пути обратилась к колхозам Кузнецовского сельского совета «Красный пахарь», «Путь социализма», «Вперед к социализму», то они, несмотря на заключенные договора, отказались дать подводы и людей в таком количестве, которое было необходимо. В результате уборка снега была сорвана. Такое отношение колхозов к транспорту, конечно, недопустимо.

Далеко не все сделано в отношении привлечения колхозов для снегоборьбы и со стороны службы пути. Например, до сих пор не оборудовано помещение для колхозников и не урегулирован вопрос с обедами. Обеды, которые предоставляет столовая ОРС'а станции Томск II, стоят очень дорого и скверные по своему качеству. Служебный путь много раз ставился этот вопрос перед ОРС'ом, но начальник ОРС'а т. Лой никаких мер не принимает.

Так относиться к вопросам организации снегоборьбы нельзя. Указание Народного комиссара путей сообщения тов. Кагановича, чтобы снег не стал преградой на пути движения стахановцев и криворосовцев дороги, должно быть выполнено.

Н. Сибирян.

ЛОСКУТОВ НЕ ЗАБОТИТСЯ О СТАХАНОВЦАХ

Неоднократно на совещаниях стахановцев вагонного участка поднимался вопрос о создании условий для работы. На этих совещаниях никто не отрицал необходимости улучшить обстановку труда. Не отрицал этого и начальник вагонного участка тов. Лоскутов. Но вот беда в том, что слова его расходятся с делом.

Возьмем кузнечный цех депо. Там буквально люди задыхаются от сварки и дыма, а вентиляторов все еще нет. В кузнице более 20 рабочих в три смены работают на ремонте и поковке ответственных частей к вагонам. Здесь широко применяют стахановский метод, здесь работает т. Каширо и другие стахановцы. Но можно ли спокойно работать, когда дым разъедает глаза, дышет в нос.

В этом же цехе за перегородкой работает шлепальщик подшипников тов. Сафронов. Он на узловом совещании работников заявил о том, что если ему помогут, создадут условия, он сумеет улучшить выработку. И что же? Оказывается, ему нужных условий не создали, даже не исправили плиты, необходимой для его работы. Плита и сейчас дымит. Дыму столько, что действительно можно задохнуться — не помогают даже настежь открытые окна. Самого тов. Сафронова едва видно в дыму, он то и дело кашляет слепы.

Не в лучших условиях работают электросварщики. Верно, у них в поле щеками нет дыма, но зато очень много газов от сварки. А вытяжных вентиляторов нет. Все это отражается на производительности труда, снижает ее.

Данные примеры говорят о том, что в вагонном участке не заботятся о рабочих, об условиях работы, ставят рогатки на пути развития стахановских методов. **В.**

Сигналы с транспорта

ВНИМАНИЮ ГОРСОВЕТА

Заготпункт (ст. пункт Беспрозванных) систематически задерживает вагоны, которые подходят станцией под погрузку и выгрузку. Этим безответственным отношением срывается плановое использование вагонов. Так, например, 21 января с 12 часов дня оставалось невыгруженными 17 вагонов зерна и неотгруженными 8 вагонов. В тот же день два вагона шпалы, поданные на элеватор для выгрузки, не были разгружены. Эти вагоны отправили на мельницу. Здесь также не стали выгружать и вновь отправили на станцию. Чтобы и дальше не задерживать вагоны, их разгрузили на складах станции. Возмутительной безответственности руководителей Заготпункт должен быть положен конец. Горсовету необходимо принять решительные меры к саботажникам, дезорганизующим работу транспорта.

Выборка грузов с товарного двора клиентурой производится неаккуратно. Есть такие грузополучатели, которые по пол-года не забирают свои грузы.

В адрес стекловарода горсовета еще осенью прибыла бетономешалка. До сих пор она лежит на товарной платформе. Осенью бетономешалка могла под дождем, а сейчас ее занесло снегом. Хозяева этого ценного механизма «забыли» про него.

Рядом с бетономешалкой на платформе и беспорядок разбросаны сани, их около 30 штук. Хозяин этих саней Спасобуит не удосужился вывезти их. Руководители станции (Пивненковы), товарного двора (Пискарев) мирятся с этим безобразием, допускают загромождение товарной платформы, не принимают решительных мер к бесхозяйственным.

Ежедневно можно наблюдать, как на вокзалы Томск I и Томск 2 идут авиомобили и подводы с грузом, разгружаются там и несутся обратно в город порожняком. А в то же время пакгаузы вокзалов заваливы грузами, которые необходимо отправить в город. Но, очевидно, недовольные трюки и недисциплинированность мешают тому, чтобы весь порожняк, свободный с вокзалов, можно было загружать.

Я предлагаю проработать вопрос о том, нельзя ли пропалить часть учреждениям и предприятиям хозяйственную гибкость, не допускать прибытия порожних автомобилей и конных подвод, а использовать их для вывозки грузов других предприятий и учреждений. Это в значительной степени разрешило бы вопрос с транспортированной грузов.

Гуляев.

В ПОДАРОК X С'ЕЗДУ КОМСОМОЛА

„Мы уезжаем в Абиссинию"

Ребята!

Мы, пионеры средней школы № 11, в честь X-го с'езда ВЛКСМ организуем «экскурсию» в далекую, далекую Абиссинию.

Цель нашей поездки — изучение географического пути от Томска до Абиссинии и ознакомление с фронтом и жизнью страны, которая так героически защищает свою независимость от итальянского фашизма.

Весь свой путь от Томска до Адис-Абебы мы будем сообщать вам, ребятам, через газету «Красное Знамя».

Участники поездки: Оля Сакович, Нина Остапенко, Валя Завадский, Люся Маклакова, Гутя Бронских.

20 ЯНВАРЯ 1936 ГОДА

Был теплый вечер, небо куталось в серовато покрывало, падал мягкий крупный снежок, когда мы собирались в поход, чтобы отправиться в Абиссинию. Воздух был чист и прибавлял бодрое настроение. В сопровождении пионерских колонн, под звуки горна и барабана и с песней отправились на станцию Томск 1. Сюда пришли пионеры, школьники, учителя и родители, чтобы провожать нас в далекую героическую страну. Наш маршрут: Томск - Новосибирск - Москва - Одесса, Суецкий канал - Джибути - Адис-Абеба.

Адис - Абеба - Джибути - Аден - Аннкара - Харьков - Москва - Томск. Обратный путь от Адена до Москвы пролетаем на аэропланете «Пионер». Как же по прохожить, когда мы едем на 1 месяц 10 дней, вернуться аккуратно в Москву до дня открытия X с'езда комсомола. Все в ожидании поезда. Начинается наша любимая песня—«Марш веселых ребят». Вдруг громадное чудовище, как грица подходит к платформе, освещая путь светлыми глазами. Раздаются крики ура!!!

Мы прощаемся со всеми. Все говорят, что мы обычно провожаем друзей в Москву, Сочи, Хабаровск, но впервые проводаем в Абиссинию, желаем счастливого пути. Торопимся мы вошли в свой вагон. Оля Сакович от имени от'ежающих говорит: «Ребята, учитесь на «отлично», это будет лучший подарок X с'езду ВЛКСМ. А пока прощайте, до свидания!»

Бурные аплодисменты, крики ура, песни!... Стоящие часы показывают 6 часов 30 минут вечера. Чу! резко прозвучал кондукторский свисток. Где-то далеко ответило эхо. Поезд тронулся, он уносит нас на запад. В окнах мелькали телеграфные столбы, серая паутина проволок, бело-желтоватые однообразные станционные домы. До свидания Томск, до свидания дорогие пионеры, школьники, учителя и родители!

Участники поездки средней школы № 11. Оля Сокалова, Люся Маклакова, Гутя Бронских, Нина Остапенко, Валя Завадский.

СТАХАНОВКА тов. МИХАЛЕВА—СМЕННЫЙ МАСТЕР

Вот, уже несколько дней стахановка суконной фабрики «Сибирь» Антонина Николаевна Михалева работает сменным мастером коробко-ярельного цеха.

Те самые машины, которых она научалась в момент прихода на фабрику, теперь послушны в ее умелых и опытных руках. Она знает каждое их движение, сразу определяет, почему машина вдруг слабо заработала или стала давать брак—то ролик не ладит, то пружинка ослабла, то бумагу зажло. Т. Михалева быстро устраняет неурядицы, следит, чтобы машины работали бесперебойно, без брака. Особое внимание она обращает на качество.

— Шибко строгий у нас новый мастер,—говорят про нее рабочие,— требует, чтобы все работали так, как она сама.

И, действительно, т. Михалева ставит перед собой задачу, чтобы вся смена работала по-стахановски.

— На машинах по внутренней коробке, где я работала,—говорит она,— все стахановцы, а вот на машине наружной коробки стахановцев мало. Там много новеньких работниц-учениц. С ними надо познакомиться, познакомить их со стахановскими методами труда.

— Я заметила, что многие работницы не внимательны. Бывает, что машина не подает дощышка или вышел весь крамал в кассетере, а работница этого не замечает и гонит брак. Устранение одной только рассеянности на производстве сразу повышает качество, снижает брак.

— Я буду учиться и учить других,—заканчивает т. Михалева,—добиваться, чтобы вся моя смена стала стахановской. **Н. П.**

На снимке: кадр из фильма. Пуся и Маруся Виноградовы с главным инженером вычугской фабрики им. Нагина т. Тихомировым у выработанной Ц. Виноградовой мануфактуры.

Стахановец—разметчик Самусьского затона Лебастов Федор Михайлович, выполняющий норму до 400 проц. На снимке: т. Лебастов.

ПЕРВАЯ СТАХАНОВСКАЯ ПЯТИДНЕВКА

(САМУСЬСКИЙ ЗАТОН).

23 января утром в Самусьском затоне состоялось бассейновое совещание кузнецов-стахановцев. После совещания в этот же день началась первая стахановская пятидневка.

Общественность затона широко подготовилась к пятидневке. Предварительно проведены совещания партийного, комсомольского и профсоюзного актива. Во всех цехах состоялись собрания рабочих, на которых выработаны и пред'явлены требования к администрации - техническому и руководящему персоналу затона о том, что бы все цеха были снабжены необходимыми для работ инструментом и материалами.

За два дня до начала пятидневки эскизы, чертежи и наряды на работы выданы рабочим на руки для того, чтобы они заранее могли продумать весь технический процесс.

В пятидневке большое участие приняли женщины — жены рабочих-стахановцев. Специальные женские бригады украсили цеха лозунгами, плакатами и цветами. Жена стахановца тов. СУТЯГИНА, принимая участие в пятидневке, помимо общественной работы в цехах, взяла на себя обязательство создать для своего мужа лучшие бытовые условия, которые бы способствовали наилучшей производительности труда. Лучшие стахановцы завода т.т. МОШКИН И КОМЛЕВ вступили в первую стахановскую пятидневку с рационализаторским предложением, которое они будут реализовано в течение пятидневки.

Вчера выпущены специальные номера стенгазет и вывешены лозунги.

А. БЛАГИНИН.

МЕДРАБОТНИКАМ НАДО УЧИТЬСЯ РАБОТАТЬ У СТАХАНОВЦЕВ

Все работники медицины, несомненно, читали о рекордах стахановцев. Многие видели живых стахановцев у себя на приеме или на городских слетах. Не мало кто из врачей наблюдал стахановца за работой.

Вот уже больше десятка лет я работаю санитарным врачом Томского райсовета водного транспорта. Почти каждый месяц посещаю затоны и проверяю условия труда и быта наших рабочих. На моих глазах выросли в Самусьском затоне, который сейчас является одним из ведущих в Союзе, выросли новые каменные прекрасные цехи, оборудованные отличными станками.

На моих глазах выросли лучшие ударники, а теперь знатные стахановцы, имена которых сейчас известны далеко за пределами Сибири. Вот, например, кузнец Мошкин, имя которого красуется на одном из наших пароходов. Этот Мошкин в стахановский день (11 января) работал один на шести горнах. Вот кузнецы Попов, Панин, Кривульна, слесарь Некрасов и другие, которые в несколько раз перевыполняют нормы. Все эти давно знакомые и вместе с тем новые люди не могли не заинтересовать меня. Хотелось своими глазами посмотреть, в чем секрет высокой производительности труда, научиться их методу работы.

10 января я посетил цехи и был поражен той революцией, которая произошла за короткое время в работе наших водников.

Цехи имеют довольно чистый, радостный вид. У горнов и у станков стоят серьезные, сосредоточенные люди, которые всецело поглощены своей работой. Некоторые кузнецы-стахановцы обслуживают 2-3 горна, токари по 2-3 станка. Стук молотов и шум машин звучат какой-то прекрасной симфонией. Чувствуется ритм труда высокой производительности. Мой приход никого не отвлекает от работы. Никто на на что не жалуется. Я обращаюсь к т. Мошкину с вопросом.

— Скажи, т. Мошкин, как вы достигли таких результатов, и почему раньше цех не так работал?

— Раньше нам так работать не давали, сокращали вырезы, бухгалтера были по рукам. Другое дело теперь: работнее с каждым днем все больше осваиваем технику. Администрация и технический персонал нам помогают. Заработок увеличился в несколько раз. Жизнь стала радостней и веселей. Вот в чем секрет высокой производительности труда.

Тов. Кривульна на вопрос:—таковы дела, — отвечает:

— Неважны. Сегодня, пожалуй, больше 200 проц. не выработаю.

Это тот самый Кривульна, который месяца два тому назад не верил в стахановский метод, а сейчас является одним из лучших стахановцев.

Слесарь Некрасов — невысокого роста человек, которого я часто встречал в партбюро, сейчас сидит над чертежом и внимательно его изучает. Заработывает он теперь свыше 500 рублей в месяц, питается хорошо и просит о специальном лечении жены.

Директор затона знакомит нас с диспетчерской системой руководства цехами. В маленькой комнате сидит диспетчер, окруженный телефонами. Перед ним таблицы с заданиями каждому рабочему на данное число. Почти ежеминутно тот или другой цех сигнализирует о ходе работы. Малейшие неполадки сейчас же устраняются. Чувствуется, что и треугольник, и весь технический персонал полностью вовлечены в творческий производственный процесс. Нетудивительно, что затон по 10 января, вместо 30 процентов, закончил 48 процентов судоремонта. В конце декабря числилось около 70 стахановцев, а в 10 января их было свыше 200.

Прав тов. Зельцер, говоривший на конференции медработников, что они отстали от жизни. Пока мы решаемся принимать стахановцев «без очереди» и лучше их лечить, все рабочие становятся стахановцами. Следовательно, нам нужно совершенно изжить очереди и лечить «лучше» всех наших больных. Надо, впрочем, сказать, что медицинская помощь водникам поставлена неплохо. В Самусьском затоне на 3000 жителей мы имеем 4-х врачей, хорошую больницу, амбулаторию, прекрасные яслы. Открывается почвой санаторий для легочных больных, работающих на производстве.

12 и 13 января в Самусьск выезжали врачи-специалисты Протопопова (глазник), Лапшина (венеролог), Начарова (ухо, горло, нос), Яблоко (невропатолог) и Сизвинская (зубврач), которые проконсультировали местных врачей.

Больные затонов обслуживаются Томской больницей и поликлиникой. Много средств тратится на профилактические, особенно противомалярийные мероприятия. Но все же и мы, медработники -водники, чувствуем, что значительно отстаем от наших рабочих-стахановцев. Мы далеко не так глубоко изучаем технику своей специальности, не так планируем свою работу и должны брать уроки у своих пациентов.

Врач СИГАЛ.

ЗА КУЛЬТУРУ В УЧРЕЖДЕНИЯХ

Полупудовые гири, кирпичи вместо блоков и пружины у входных дверей, сотни людей, ежеминутно подпирающих стены, грязь, окурки, обрывки бумаг на полу, очереди у касс, у окошек, люди, тщетно ищущие точных справок — такова неприглядная картина многих учреждений и торговых организаций нашего города.

Мощный культурный под'ем, охватывающий всю страну, несовместим с остатками обломовщины, неряшливости и бюрократизма. Партия требует образца нового, полного культурного обслуживания трудящихся.

В некоторых учреждениях нашего города мы уже видим неплохие результаты борьбы за культурную по форме и по содержанию работу. Такие образцы показывает Томское отделение Госбанка.

Включившись во всесоюзный конкурс на лучший филиал банка, широко развернув групповое и индивидуальное социалистическое соревнование, Томское отделение Госбанка добилось образцовой чистоты своих помещений. Ранее неуютные, неприветливые залы, сейчас преобразились. В залах расставлены столы, на которых под стеклом вы найдете все необходимые образцы бланков, счетов, чеков и прочих документов. В помещениях достаточно стульев, диванов.

Входя в банк, вы сразу видите потребный указатель расположения групп, местонахождения тех или иных работников. У каждого окна табличка, разъясняющая, какая здесь группа, чем она занимается и кто является ответственным исполнителем. Организован специальный стол справок, занятый исчерпывающие ответы по всем вопросам любому посетителю банка.

Децентрализация кассы ликвидирована очередь. Нутры хронометража, проведенного в присутствии представителей профсоюзных организаций и клиентуры, установлено, что в среднем для оформления операции клиенту приходится потратить всего 2-3 минуты.

Для почтового клиента Госбанка — колхозника организована специальная комната, производящая прекрасное впечатление. Колхозник в кратчайший срок производит все необходимые операции и получает нужные справки. Его окружают особой заботой и вниманием.

Достижения Томского отделения Госбанка должны быть образцом перестройки на тех учреждений города, которые продолжают работать по старинке. Нужно покончить с волокитой и грязью, имеющейся еще во многих томских учреждениях. **Н. ов.**

М. МИШИН

ЛЕНИН И ПАРТИЯ

Двенадцать лет прошло со дня смерти Владимира Ильича Ленина. Потеря своего гениального основоположника, партии, руководимая его великим преемником, гениальным Сталиным, осталась непоколебимо верна его учению и заветам. И именно потому партия наша, великая партия Ленина-Сталина, за эти годы достигла такого расцвета, что ее уже не сравнить с прошлым.

Какой горячей любовью к составе партии проникнуты его письма к т. Молотову от 24 марта и 26 марта 1922 года, в которых он требует улучшения социального состава партии, удаления сроков кандидатского стажа. „...Поэтому я усиленно настаиваю на необходимости удлинить сроки стажа и затем дать поручение оргбюро выработать и строго принимать правила, которые бы действительно делали стаж серьезнейшим испытанием, в не идеей формальности"—пишет Владимир Ильич в первом из этих писем и настаивает (в письме от 26 марта) на необходимости пополнения партии действительно пролетарским составом и чистки ее.

Эти отличительные черты партии, как передового и организованного отряда, делают ее высшей формой классовой организации пролетариата, направляющей другие его классовые организации, способной руководить ими.

Ленин учил, что партия является орудием диктатуры пролетариата. Смысл существования партии и заключается в том, что только с ее помощью пролетариат может завоевать, а затем удержать диктатуру пролетариата и использовать ее для построения коммунистического общества. Тем самым Ленин предугадал величайшее усиление роли партии на всем протяжении существования социалистического государства вплоть до высшей фазы коммунизма.

Эту свою главную задачу—служить орудием диктатуры пролетариата—партия может выполнить только при условии сохранения незыблемого единства своих рядов. Партия должна быть „единством воли", несовместимым с существованием фракций". Поэтому Ленин ведет непримиримую борьбу против всяческих отклонений в рядах большевизма, оформившихся или могущих оформиться во фракции, ослабить железное единство партийных рядов.

Поэтому Ленин разоблачает оппортунистов всех мастей, как проводников влияния классового врага, вскрывает первоисточники их силы в болото открытой контрреволюции.

Поэтому вся история партии до Октября заполнена борьбой Ленина и Сталина как внутри российской социал-демократической партии против меньшевизма, так и против народничества и легального марксизма, против экономизма, в развитии своем превратившегося в меньшевизм, ликвидаторство, социал-патриотизм, против подлейшей разновидности меньшевизма, троцкизма, против „левых" оппортунистов, против всех разновидностей гнилого либерализма и примиренчества, против открытых оппортунистов и центристов-каутскианцев II Интернационала. Поэтому Ленин разоблачает и требует исключения из партии дезертиров и штрейкбрехеров Октября, выявляя разоблаченных, как вожаков фашистской банды белогвардейцев-террористов. Зиновьева и Каменева, разоблачает фракцию „левых" коммунистов и Троцкого; ведет борьбу вплоть до разгрома этой фракции, добивается разгрома фракции „демократического централизма" и „рабочей оппозиции", разоблачает мазурского контрреволюционера Троцкого уже при Ленине в 1920—21 году, в профсоюзной дискуссии предпринявшего наглую вылазку против партии. В борьбе против оппортунистов Ленин не останавливался на полпути. Он учил, что партия укрепляется, очищая себя от оппортунистических элементов и требовал не только идейного разоблачения, но и полного организованного разгрома их, изгоняя из партии оппортунистов—агентов классового врага, равно как и всяческих других чужаков, обманным путем пробравшихся в партию пролетариата.

Все эти в „Основах ленинизма" систематизированные и развитые т. Сталиным ленинские заветы о партии положены в основу строительства нашей партии.

Сталин великий продолжатель учения и дела Ленина, наш любимый вождь обеспечил единство и все возрастающую мощь ленинской партии, ее победу. Он обеспечил также в огромной мере возросшее влияние мировой партии ленинизма—Коммунистического Интернационала.

Под его гениальным, проницательным, твердым руководством партия стала как никогда сплоченной и единой. Разгромлены и выкинуты в мусорную яму истории контрреволюционные своры троцкистов, зиновьевцев, правооппортунистов, правоелевых уродцев.

Систематическим очищением своих рядов и особенно проведенной по инициативе т. Сталина проверкой партдокументов, партия добилась значительного улучшения своего состава, укрепления дисциплины, улучшения организационной работы, которая поднимается до уровня политического руководства. Устав партии стал железным законом для каждого члена партии. Высоко поднялось значение члена партии и требования, пред'являемые для того, чтобы иметь право носить это славное звание.

Крупные успехи, достигнутые и в деле идейно-политического воспитания членов партии, повышения их теоретического уровня. Обучаясь и творя новую жизнь, крепи рубежи и закаливая новые предприятия, достигая все новых головокружительных успехов и все же без головокружения, беспощадным резцом самокритики вскрывая отдельные недочеты и ошибки, партия наша стала величайшей революционной силой мировой истории, самой могучей, самой прогрессивной и самой реалистической политической партией из всех существовавших доныне.

Под руководством этой партии, ее великого вождя, рабочие и колхозники, выжившие десятки, тысячи героев и героинь труда—стахановцев, добились в 1935 году величайшего успеха в деле под'ема производительности социалистического труда.

Завершив проверку партийных документов и очистив свои ряды, партия должна будет закрепить и углубить успехи проверки, путем обмена партийных билетов.

Достигнув крупнейших успехов в деле очищения своих рядов от жуликов, белогвардейцев, троцкистов, зиновьевцев, партия, приступая к обмену партийных билетов, сосредоточит основное внимание на освобождении своих рядов от гнилых обывательских пассивных элементов, которые не оправдывают высокого звания члена партии и случайно попали в ее ряды. Но открывая прием в свои ряды, партия Ленина—Сталина будет пред'являть самые высокие требования к новым принимаемым, тщательно, в индивидуальном порядке, оценивая каждого и взвешивая его классовое лицо, политическую зрелость, качество его работы.

Требования, пред'являемые к члену партии и особенно возросшие в нашу социалистическую эпоху великих побед и великих задач, с предельной четкостью сформулированы в принятом XVII с'ездом партии уставе.

„1. Членом партии считается всякий признающий программу партии, работающий в одной из ее организаций, подчиняющийся постановлениям партии и уплачивающий членские взносы.

2. Член партии обязан:

а) соблюдать строжайшую партийную дисциплину, активно участвовать в политической жизни партии и страны, проводить на практике политику партии и решения партийных органов;

б) неустанно работая над повышением своей идейной вооруженности, над усвоением основ марксизма-ленинизма, важнейших политических и организационных решений партии и раз'яснять из партийным массам;

в) как член правящей партии в Советском государстве, быть образцом соблюдения трудовой и государственной дисциплины, овладевать техникой своего дела, непрерывно повышая свою производственную квалификацию". (Из устава партии, принятого на XVII с'езде).

Обмен партийных билетов, несомненно, еще больше укрепит партию и повысит ее авторитет и влияние в массах трудящихся, а после обмена партийных билетов партия начнет прием новых сторонних за эти годы для партии товарищей из рядов рабочего класса, колхозников, трудовой интеллигенции.

Для того, чтобы обеспечить партию от ошибок при приеме и с особой силой почеркнуть все крупнейшее политическое значение нового приема, декабрьский пленум постановил: „Пленум ЦК ВКП(б) считает, сочаго, возможным временно не разрешать прием в члены партии и кандидаты для отдельных партийных организаций, которые по общему своему состоянию и уровню всей их работы еще недостаточно подготовлены к тому, чтобы большевистски осуществить дело приема новых членов партии, их воспитания и использования".

Выполняя заветы покойного Ильича, под руководством любимого Сталина растет и крепнет партия Ленина—Сталина. Непреодолимо и победоносно бодрая песня,—великая армия самых передовых людей сталинской эпохи.

Электронная библиотека (репозиторий) Томского государственного университета
http://vital.lib.tsu.ru

Преступная порча семян

Руководители некоторых колхозов Лучанковского сельсовета игнорируют элементарные правила хранения семян. В прокуратуре «Смычки» непроявленные семена вместе с пылью, грязью, сорняками, навозом и снегом поступают в амбар, который можно скорее назвать дырявым сараем. Здесь зерно (овес и пшеница) засыпано слоем в 1,5 метра. Оно уже сбилось в одну глыбу. Здесь же по углам находятся отсеянные семена и отходы. Хозяйственник Данилов и кладовщик Власов отговариваются тем, что якобы нет хороших амбаров и нет людей очистить семена. Но кто повсюдит этой болтовне?

В колхозе «Ударник» в одном амбаре вместе с семенами пшеницы лежат кедровые орехи. От них идет сырость, плесень и запах разложения. Пшеница при влажности 18 процентов в одном закроме насыпана высотой в 1,5 метра. В другом амбаре с пшеницей на полу лежат отвейки сорняков. В закроме попадает снег. Так «заботятся» о сохранении семян председатель Колмаш и кладовщик Белтовский.

В колхозе им. Ворошилова в амбаре такие щели, что туда попадает не только снег, но и воробьи. Они преспокойно зерно в накину. Семена сортируют тут же в амбаре, и пыль, сор, зерна снова оседает на чистое зерно.

Кладовщик колхоза им. 8 марта Вольник, чтобы скрыть от горЗО безобразное хранение семян, дал для анализа зерно только из одного закрома, где оно сравнительно меньше загорено и погуще. После же проверки семена пшеницы оказались влажностью не 12 процентов, как было установлено при первом анализе, а 20 процентов. Характерно, что председатель колхоза Тюменцев не находит времени побывать у амбаров и слепо подписывает акты об «удовлетворительном» хранении семян, хотя они содержатся в недопустимых условиях.

Агроном-инспектор межрайонной комиссии по определению урожайности Соколовская.

ОБОЗНИКИ ПО РЕАЛИЗАЦИИ БИЛЕТОВ ОСОАВИАХИМА

Остался один день, который определит нашу работу в подведет итоги гособщественного соревнования тонкой организации ОСО с барнаульской организацией, определит место нашей организации в краевом конкурсе на успешное проведение 10-й лотереи ОСО.

Сегодня надо во что бы то ни стало реализовать остатки лотерейных билетов и произвести расчет.

Некоторые организации продолжают поэтому отставать, безответственно относясь к реализации билетов.

Индустриальный институт, например, повреждению проявляет полную бездеятельность в реализации 8000 билетов. Секретарь партийного комитета Красинов ничего не делает. Он считает, что ему все равно ничего не будет. Поэтому да отстанут.

Сейчас реализовали билеты, но до сего времени не рассчитался с горОСО.

Дрожаевцы по реализации 9-й лотереи шел впереди, а по реализации 10 лотереи позорно отстает.

Пристань получила билетов на 600 рублей, не сдала ни одной копейки.

Коммунтранс совершенно ничего не сделал по реализации билетов. Парторгу т. Ремни «не слышал» о проведении кампании.

Томский гарнизон реализовал билетов на 2750 рублей, но непонятно-ему отстает с расчетом.

Артель «Единение» получила 300 билетов, а расчет не произвела.

Руководители завода им. Рухимовича, вместо реализации билетов, занимаются отхворкиванием. Начиная с 20 января, они ежедневно по телефону передают в горОСО сводку: «Билеты реализованы и полностью произведен расчет по перечислению на текущий счет ОСО». В действительности ничего этого нет.

ТЭЦ по реализации билетов ничего не делает. Полученные билеты лежат у председателя организации ОСО, и о них никто не знает.

Томская общественность должна решительно ударить по тем, кто тормозит и срывает кампанию по реализации билетов ОСО.

Ф. Бутенков.

О ЛЫЖАХ И КАТКАХ

В выходные дни утром, когда рассветает, около общежития ПТУ начинается оживление. Студенты в голубых, красных, зеленых лыжных костюмах торопятся получить лыжи и отправиться за город.

— Погоняйте лучше крепление к обуви, — делает замечания инструктор, осматривая лыжников, собравшихся в поход. И они тут же затягивают ремни на ботинках, пробуют — не слабеет ли лыжа. Убедившись, что все в порядке — выстраиваются в шеренгу.

— Все готовы? Пошли!

Закрутила под ногами снег. Среди лыжников много девчат. На автолыжы под звуки оркестра тоже идут лыжники в поход, шеренги несколько неровных, за ними на буксире лыжники. Быстро несутся лошади, прогнувшись, крепко держат в руках концы веревки лыжник, сохраняя равновесие. В конце Кировского проспекта перевиды лыжников идо шесть. Здесь идут команды ПТУ, индустриального, ТЭМИНГа в шлемах до звездами в военной форме лыжники из автолыжы, молодые горластые лыжники из профтехобмина, мединститута. Пионерские команды тоже здесь. Шумно и весело!

Все спешат на излюбленные места татаньи, где склоны крутые, где тропы торопи — к Потаповым лужкам, на Басалгайку.

Вот и лес. Сколько сегодня здесь веселья, разостных криков, песен! Мороз узорно обленил инеем деревья. Дышится легко, свободно.

Сотни молодых лыжников, студентов, рабочих каждый выходной день проводят за городом. Плохо только то, что работа лыжной станции еще слаба. Необходимо бы иметь теплянки в местах скопления лыжников — на Потаповых лужках и Басалгайке, где бы можно было отдохнуть, выпить горячего кофе и снова кататься. Необходимо радиофицировать эти места. Радиофикация не сделана ни на одном городском катке. Снег не всегда сметается со льда. Полянка катков бывает не каждый день. Увлеки в работе горсовета физкультуры с работой катков нет никакой. Получается какая-то чехарда.

Горбюро физкультуры и горпрофсовету надо на эти недостатки обратить самое серьезное внимание и приложить все усилия для лучшей организации отдыха молодежи на воздухе.

Влад. Сысоев.

О ПОРЯДКЕ ПРОВЕДЕНИЯ ССОРА НА НУЖДЫ ЖИЛИЩНОГО И КУЛЬТУРНО-БЫТОВОГО СТРОИТЕЛЬСТВА НА 1936 ГОД

ПОСТАНОВЛЕНИЕ ПРЕЗИДИУМА ЗАПАДНО-СИБИРСКОГО КРАЕВОГО ИСПОЛНИТЕЛЬНОГО КОМИТЕТА ОТ 17 ЯНВАРЯ 1936 ГОДА.

Сбор на нужды жилищного и культурно-бытового строительства на 1936 год в Западно-Сибирском крае в сельской местности проводится на основаниях, предусмотренных постановлением ЦИК и СНК СССР от 23 января 1934 года и последующих постановлений ЦИК и СНК СССР.

На основании указанных постановлений правительства президиум Западно-Сибирского Краевого исполнительного комитета постановляет:

1) Ставки сбора для хозяйств колхозников установить по группам районов в следующих размерах:

Категория хозяйств	группы районов 1	2	3
	Размер ставок		
1. Хозяйства колхозников, не имеющие необщественных источников дохода	5	7	8
2. Хозяйства колхозников, имеющие необщественные источники дохода	25	30	37

2) К каждой из установленных предыдущей статьей групп районов отнести следующие районы:

Первая группа: Белоглазовский, Волчихинский, Завьяловский, Калманский, Ключевский, Краснощековский, Мамонтовский, Парфеновский, Новокиевский, Поспелихинский, Ребрихинский, Славгородский, Тальменский, Шипуновский, Павловский, Искитимский, Немецкий, Сузунский.

Вторая группа: Алейский, Андреевский, Баевский, Безовский, Бийский, Благовещенский, Быстро - Истокский, Горно - Шорский, Грязнухинский, Гурьевский, Егорьевский, Здвинский, Змеиногорский, Знаменский, Зырянский, Каменский, Карасукский, Каргатский, Кожевниковский, Косихинский, Кочковский, Красногорский, Красноярский, Купинский, Курьинский, Кытмановский, Локтевский, Маршинский, Новичихинский, Ордынский, Ленинский, Панфиловский, Ротинский, Рубцовский, Смоленский, Соловихинский, Тогучинский, Топчихинский, Тюменцевский, Усть - Калманский, Усть - Пристанский, Хабарский, Чебулинский, Чемошанский, Чистоозерный и Барнаульский.

Третья группа: Асиновский, Болотнинский, Залесовский, Колывинский, Алтайский, Бочеевский, Кошкинский, Легостаевский, Маринский, Маслянинский, Мошковский, Ошанский, Северный, Солонешенский, Солтонский, Старо - Бардинский, Тайгинский, Итатский, Тисульский, Тогульский, Ганжинский, Убинский, Чановский, Чаинский, Чулымский, Кемеровский, Ленинск - Кузнецкий, Киселевский округ и Ойротская область, Кузбасский округ, Ижморский, Кыштовский, Татарский, Аскизо - Судженский, Прокопьевский, Отакинский, Томский, Новосибирский.

3) Установить по всем районам края, Барнаульскому округу и Ойротской области ставки сбора для хозяйств трудовых единоличников в следующих размерах:

а) Единоличные трудовые хозяйства, не имеющие рабочего скота и не имеющие в предыдущем году ни рыночных, ни земледельческих доходов — 95 процентов оклада сельскохозяйственного налога 1935 года, но не менее чем на 25 процентов выше ставки, установленной для хозяйств колхозников по второй категории в данном селении.

б) Единоличные трудовые хозяйства, имеющие рабочий скот или имеющие в предыдущем году рыночные или земледельческие доходы — 130 процентов оклада сельскохозяйственного налога 1935 года, но не менее чем на 25 процентов выше ставки, установленной для хозяйств колхозников по второй категории в данном селении.

4) Кулацкие хозяйства облагаются культсбором в размере 200 процентов исчисленного оклада сельсоналога в 1935 году.

5) Хозяйства вступившихся единоличников, вступившие в колхозы до первого срока уплаты культсбора, установленного по данному селению, облагаются на основаниях основанных с хозяйствами колхозников и средний процент к окладу сельсоналога трудовых единоличных хозяйств.

7) Установить следующие сроки уплаты сбора: а) Для хозяйств трудовых единоличников и для колхозников данными полями пятнадцатого февраля и пятого марта. б) Для кулацких хозяйств сто процентов к десятому февраля 1936 года.

8) Обязать исполкомы и горсоветы обеспечить исчисление оклада сбора и вручение извещений плательщикам к пятому февраля.

Заместитель председателя Исполкома ТИУНОВ.

Секретарь Крайисполкома ГУТИН.

(Запсибтасс).

СЕКРЕТАРЯМ ПАРТКОМОВ И ПАРТОРГАМ ПЕРВИЧНЫХ ПАРТОРГАНИЗАЦИЙ ГОРОДА ТОМСКА

25 января, в 11 часов дня, в доме партийного актива, состоится совещание секретарей парткомов и парторгов первичных парторганизаций.

Секретарь горкома ВКП(б) В. НИКУЛЬКОВ.

ТЕАТР

„Женитьба Фигаро"

На сцене нашего театра идет одна из чудеснейших комедий западно-европейской классической драматургии — пьеса Бомарше «Женитьба Фигаро». Автор этой комедии француз Бомарше (1732-1799 гг.) высмеивает привилегии дворянства, жадность и взяточничество приказчиков, продажу судебных должностей, тупоумие и развращенность дворянства и со всей яростью проводит сопоставление маленьких людей в их борьбе с сильными вельможами феодальной Франции. Фигаро по всех своих сверкающих репликах и монологах этой комедии не просто вор, называет граф Альмавива, но он на каждом шагу подчеркивает, что разница классовых и сословных положений служит главным основанием, на котором построены все злоязычества и преступления этого пустоголового и глупого прожигателя жизни.

Этими сопоставлениями, где явное преимущество находится на стороне умного, изворотливого и жизнеспособного Фигаро, переполнена вся комедия. Центральной фигурой комедия является жизнерадостный и остроумный «мыслитель счастья» Фигаро, здоровый выходец из «низов» мещанской толпы, умный и зоркий наблюдатель, вооруженный не только юмором и веселостью, но и демократическим гневом, истинный выразитель того, что чувствовали тысячи таких же смышленых людей во время агонии старого общественного строя во Франции.

Роль Фигаро исполнял артист Гольштаб, который в общем справился с задачей. Артист нашел новые краски для этой роли, был жизнерадостен и искренен, как подлинный Фигаро, что заставляло забывать о некоторой его «тяжеловатости». Единственно, что слегка лучет пожелать артисту — это большей быстроты в подаче реплик.

В роли графа, представителя сгнивающего со сцены истории французского феодального дворянства, артист Тугров был очень стилен. Артист хорошо выдает диалогом и хает военное иронническое отношение к образу графа - безделыжка. Артисту Тугрову следует обратить внимание только на большую четкость и быстроту реплик, часто бросаемых им в публику.

Артистка Питальевская в роли Марселины дала яркий комический образ, как перезрелой из типической книжки поэта к живому типу реального человека. Ее сделан был очень верный переход от Марселины — старой кокетки — к Марселине Леонаш.

Прекрасный, живой образ создали Сокаины дала артистка Кикиаль. Ее сценическое дарование как раз ярко сказалось в исполнении роли ближайшей соплеменницы Фигаро.

Образ графини Альмавивы исполняли двумя артистками: Пенской и Константиновой. Каждая из них дала оригинальное, свое в исполнении этой роли.

Необходимо остановиться на исполнении роли служеника Антонио артистом Щукиным. Прекрасное артисту Щукину мастерство игры в самых разнообразных ролях, где он всегда умеет найти характерные черты и специфическую окраску комических положений, была налицо в исполнении этой трудной роли. Свои факты в повторении реплик графа он ведет с верной интонацией и вообще настоящий, искренний смех. Боязнь в лишь графу сказыс, пос маской наивности, слова, он в достаточной мере подчеркивает всю глупость и тупоумие этого властительного вельможи.

Также стояла бы и его смех в общей сцене пьяна 3 отделения. Несколько несостоятельны является его жест усаживания на кровать графиня и лишнее пояльание полой из лежка, что нарушает большую правдивость, прекрасно данную артистом в изображении характера Антонио.

Был типичным сутьей Бондрашовым артист Тавраин. Его сцена нарастания «плача» дана была со всей правдивостью комизма, свойственной той «маске» жизни, которую он носил на этой сцене.

Трудная роль доктора Бартоло была значительной в исполнении артиста Куд станиова. Константинов— изумчивый актер. Он сделал эту роль ведущей для раскрытия типа приспешников, угодливых с исторической арены феодального дворянства.

Артист Долинский в роли Борисея был характерен и напоминал свой прототип клеветника Базилио из «Севильского цирульника». Его игра, умелая мимика, динамичность движений очень способствовали общему комедийному колориту пьесы.

Мила и подвижна была Фанчетта в исполнении артистки Серегиной.

В заслугу нашему театру следует поставить то, что режиссер Гаврилин А. Б. и художник Бабичев Ю. Н. в своей совместной творческой работе проделали большую экскурсию в изучение социальных корней этой комедии. Эта работа в общем имела свои результаты то, что вся «соль» пьесы, где Бомарше гениально синтезировал не только свой жизненный опыт и теории Дидро, но и принесил гиперболизм образов и злобный смех знаменитого сатирика XVI века Рабле, итальянскую интригу, за которой скрывались гневные, но полные французской иронисты окраски последнего буржуа,— пошли до нашего зрителя и сделали этот спектакль понятным, значительным и художественно изящным.

В. Наумова—Широких.

ВСЕМ ЧЛЕНАМ И КАНДИДАТАМ ГОРСОВЕТА.

С 25 января по 1 февраля 1936 года объявляется перерегистрация всех членов и кандидатов совета. Перерегистрация производится в красном уголке горсовета (комната № 211) ежедневно с 10 часов утра до 2-х часов дня и с 7 часов вечера до 9 часов вечера.

Члены и кандидаты совета должны с собой иметь удостоверение члена совета, паспорт и две фотокарточки.

Члены и кандидаты совета вновь из бранные в 1936 году (во время отчетной кампании) должны с собой иметь заверенную выписку из протокола собрания избирателей об их избрании, паспорт и две фотокарточки.

Пред. горсовета Зольцер.

Фотографирование членов и кандидатов горсовета производится в фотографии ЗВК Гоб80 (Ленинский проспект, № 12) ежедневно до 28 января, с 11 часов утра до 10 часов вечера, по цене 3 рубля за 3 фото-карточки.

Врид. редактора И. ОБОДНИКОВ.

УЧКОМБИНАТ „ВОСУ"
предлагает всем гражданам, подавшим заявления и группы счетоводов, бухгалтеров и плановиков-экономистов прибыть 26 января с. г. к 5 часам вечера НАБОР ПРОДОЛЖЕН.

Убитые горем родители извещают родных и знакомых о безвременной кончине горячо любимой дочери
КЛАРОЧКИ ГУНДЛАХ,
последовавшей 22 января. Похороны состоятся 25 января в 4 часа вечера из морга по ул. Розы Люксембург, № 43, кв. 2

Местком и коллектив работников Томского гортеатра с прискорбием извещают о преждевременной смерти дочери заведующего директора
КЛАРЫ ГУНДЛАХ,
последовавшей в ночь на 23 января. Вынос тела 25 января в 1½ ч. из квартиры покойной. Ул. Розы Люксембург, 43.

Дирекция и художественное руководство Томского государственного драмы и комедии выражают глубокое соболезнование заведующему театром т. ГУНДЛАХ А. Г. и его семье о безвременной смерти его дочери
КЛАРЫ ГУНДЛАХ,
последовавшей в ночь на 23 января

Утерян патент на право летнего ларька на имя Старостуренко, считать недействительным

Утерян пропуск на имя Горшиной, выданный воинской на право выезда в воинский дом, считать недействительным

В районе Хитровка Горгоревка (Тверская ул. 37) 22 января
УТЕРЯН ПОРТФЕЛЬ
с документами (заказный сертификат, квитанции, записки и другие). Обнаружившему б. ц. просьба доставить за вознаграждение: Ул. Горького № 8—2, Ф. Овчинникову С. Я.

Утерян профсоюзный билет № 009742, выданный Проектн. отделом Кубгосстроя на имя Попова Н. Н. считать недействительным

Утерян пенсионный листок на имя М. П. Лосунова, выдан Томской пенсионной кассой, считать недействительным

ПОТЕРЯЛСЯ ЩЕНОК
7-мес. доберман, помесь с пестрой, просим сообщить за вознаграждение, скрывающий — проспект Ленина, 50 (Фомин)

Зубоврачебный кабинет и лаборатория «искусственных зубов»
М. Я. ШИНДЕРА
Коммунистический проспект, 45. Прием больных с 9 ч.

Пимы и тапочки подшиваю и починяю.
Автозаводский пер., 1, кв. 1, мастерская в ограде Пиньского, шпиня

ПРОТЕЗНЫЙ ЗАВОД
принимает в виллаброку
сегодня, пело автоматы и резинки, вставки, а также и обкладывание. Цены на 30 проц. снижены. Срок выполнения до 15 дней. Дирекция

Семейство Поварины приносит глубокую благодарность родным, знакомым и студентам за принятое горячее участие 22 янв. в похоронах безвременно ушедшего нашего любимого сына Коли ПОВАРАЕВА

Продается дамская жеребковая доха новая, рост 45. Автозаводская пер. д. № 9, кв. 7

ТЕАТР ДРАМЫ И КОМЕДИИ
24 января — Коллективное посещение — Томский Индустриальный институт — ДОКУЗОВ — ШЕСТЕРО ЛЮБИМЫХ — Начало в 8 часов
24 января — Коллективное посещение — Школа шоферов — Начало в 12 часов — ШЕСТЕРО ЛЮБИМЫХ — Комедия в 5 действиях

ЦИРК — СЕГОДНЯ большой представительный круг отдыха для учащихся лучших АРТИСТОВ и артистов Национальных аттракционов АРЖЕЛЬЯ, большие эксцентрики Бр. ГОВОРЯЩИЕ и МИНОВ ФР. ИНТЕРЕСН. НОЧЕРОВ. Популярные сатирики 24 что вчера ДНЕВНОЕ ДВОЙНОЕ. Начало в 7 ч. Полное возбуждение вечера, программы. Цены обыкновенные. Начало в 8½ час. Кассы с 4 час. Дети до 16 лет не представляют не допускаются.

ДОМ КРАСНОЙ АРМИИ — 24 января — КОНЦЕРТ Нонны Алексеевны ПОЛЕВОЙ-МАНСФЕЛЬД (МОСКВА) Ф-но Н. В. КОРОЛЬКОВ. Касса открыта с 22-го января с 3-х часов для заведения

Кино им. М. Горького — СЕГОДНЯ ПРЕМЬЕРА! Научно-приключенческий звуковой фильм ЛУННЫЙ КАМЕНЬ В ФОНО-КОНЦЕРТ. Начало: в 9½ ч., 7, 5½, и 10 ч. Касса открыта с 2 ч. дня. Дети до 16 лет не допускаются

ГОСЦИРК — ШКОЛА ЗАПАДНЫХ ТАНЦЕВ
ОБЪЯВЛЯЕТСЯ НАБОР УЧАЩИХСЯ в класс преподавателя Б. Ф. НЕЙМА из Государственного Московского цирка. Танцы В. А. ЛАПИНСКОЙ. Полный курс 40 руб. с месячным учебным фондом сумма 50р. Запись производится с 12 до 2 час. дня и с 7 час. вечер. Занятия класса начинаются 1 февраля. Новый курс в понедельник. Для всех на фонд организуются курсы аскетистов и инструкторов по классу танцев. Дирекция

К СВЕДЕНИЮ КОЛХОЗНИКОВ
1 февраля истекает срок отоваривания квитанций за продуктовый хлеб, по рыбным на товаром и индивидуального спроса (мануфактуре, обуви, посуде и др.).
Т. т. колхозники, спешите выкупить причитающиеся вам товары хлебозакупа, т. к. после 1 февраля квитанции будут недействительны

ИНЖЕНЕР-СТРОИТЕЛЬ или опытный техник, нормировщик и методист-зав. учетной частью нужны. Фабрике Карандашной лодочки Отдел кадров.

Томский МЯСОКОМБИНАТ ПРОИЗВОДИТ ГОСЗАКУП СКОТА, МЯСА, ПТИЦЫ и КРОЛИКА по коммерческим ценам, утвержденным КонтрСНК (закупки производится на месте и в районах агентурой от колхозов, совхозов, госорганизаций и единоличного сектора за наличный расчет. Директор ПАШИН

Общедоступная платная амбулатория Кр. Красноармейцев, ул. Фрунзе, 28. Специальности внутр. терапия, ухо горло нос женск. дерм. венерич., нервн. глазн. зубн. врач. и ортопедия. Вызов врача на дом. Предварительная запись по телеф. № 81

Продается кровать с хорошей сетью, туфли разн. 36-39. Вокзал, д. 4 кв. 40 б. часть. Советская, 38, дом 2, кв. 8

ПРОДАЮТСЯ: электрическ. ток. токарный инструмент, ножной вращ. ... ножной механич. ... и ... Пер. Нахимова № 4, кв. 1, за горсетью

Продаются 10 рабочих лошадей, свиной молодняк в возрасте от 3-х мес. и старше и свиноматки. Обращаться: Ул. Розы Люксембург, № 73 Базы УРСА

За отъездом продаются: буфет, шифоньер, письменный стол с ... и ... дубовые 2 ... ... с трубочкой, кровать дубовая с ... матрацы, ... ул. Ленина, 29, кв. 1

ШКОЛЬНЫХ МЕЛКОВ большую партию получил магазин книги и культтоваров Базарная площадь, корпус № 2

КУПИМ буфет, мягкую мебель, кресло, чугунный котел на 75-80 литр., проектор и ... Сообщить ул. Ленина, № 6

ШКОЛА ФЗУ завода им. РУХИМОВИЧА ПОКУПАЕТ ВАРШАВСКИЕ КРОВАТИ, ГАРДЕРОБЫ, ... ЦЕПЫ и МЯГКУЮ МЕБЕЛЬ. С предложением обращаться к директору школы. Ленинский проспект, № 17

НАУЧНЫЙ РАБОТНИК ИЩЕТ КОМНАТУ, ср. пл. Скорость гостиницы. Дворец Труда, № 14, ...

ИЩУ КОМНАТУ (студент) Принимаю уроки по ... Тверская ул., 5, кв. 5 Мейдаков

ЖАКТ № 90 СДАЕТ в АРЕНДУ СКЛАДСКИЕ ПОМЕЩЕНИЯ 108 кв. метр. Обращаться ул. Ленина, Загорная № 9, кв. 7

УРОКИ МУЗЫКИ (рояль) для взрослых и детей. В свободн. от занятий время ... Никитинская, 9, кв. 5

Кирзаводу Горсовета ТРЕБУЮТСЯ ТЕХНИК-СТРОИТЕЛЬ 06 часовых грать в контрах ... Кировский грант, обкомбинат Томска

КОЧЕГАР НУЖЕН ХИМЗАВОДУ. Тверская ул., № 66.

ТРЕБУЮТСЯ НА ПОСТОЯННУЮ РАБОТУ: Старший бухгалтер 1, ... 1, ... 1, ... 2 Сарапульская Улица Красного комбрига, № 6а с 6 час. утра до 5 час. вечера у Барышникова

ТОМСКОЙ ТРУДОВОЙ ОБЩИНЕ СРОЧНО ТРЕБУЮТСЯ столяры-краснодеревщики, выполняющие первую руку токаря и ... Условия ... Адрес: ул. Ленина, № 6 ... ... ул. Ленина, № 6

Заводу им. Рухимовича (БЫВШИЙ «МЕТАЛЛИСТ») ТРЕБУЕТСЯ ТЕХНИК или ПРАКТИК РУК. ВОЙНЕЛЬ ЦЕХОВ ПО ИЗГОТОВЛЕНИЮ НОВЫХ ЭЛЕКТРОМОТОРОВ. Оплата по соглашению. Обращаться к ... ... ул. Ленина с 12 до 2 ч. дня

В МАГАЗИНАХ ТОМСКОГО ОТДЕЛЕНИЯ КНИГОЦЕНТРА

поступили в продажу для начальной школы и н/ср. шк. стабильные учебники:

Афанасьев	Букварь	ц. —45 к.
Фортунатов	Книга для чтения	ч. I—ц. —70 к.
	Хрестоматия по литературе	ч. II—ц. 1—05 к.
Ушаков	Сборник упражнений по правописанию	ч. II—ц. —70 к.
Он же	то же	ч. II—ц. —45 к.
Афанасьев	Учебник русского языка	ч. I—ц. —45 к.
Он же	то же	ч. II—ц. —65 к.
Попова	Учебник арифметики	ч. I—ц. —35 к.
Он же	то же	ч. II—ц. —45 к.
Он же	Сборник арифметических задач и упражнений	ч. I—ц. —20 к.
Он же	то же	ч. II—ц. —45 к.
Тетерев	Естествознание	ч. II—ц. —70 к.
Шапиро	Грамматика и синтаксис для н/ср шк.	ц. 1—10 к.
Абакумов	Сборник упражнений по правописанию	ч. —70 к.
Бархин	то же синтаксис	ч. I—05 к.
Фворинский	Литература XIX—XX веков	ц. 2—30 к.
Бродский	Русская литература	ч. I—ц. 2—65 к.
Он же	то же	ч. II ц. 3—45 к.
Поляк	Современная литература для средн. шк.	ц. 2—55 к.
Иогансон	Учебник немецкого языка для начальн. шк.	ц. —50 к.
Он же	то же	ч. I—ц. —70 к.
Иванов	География частей света для н/среда. шк.	ц. 2—60 к.
Попов	Арифметика	ц. 1—15 к.
Гурвиц	Систематическ. курс геометрии	ч. II—ц. 1—60 к.
Верховский	Неорганическая химия для средн. шк.	ц. 3—75 к.
Ошеев	Физика	ц. н/среда. шк. ч. 1—ц. 1—95 к.
Волков и др.	Сборник задач по физике для средн. шк.	ц. 1—25 к.
Кабанов	Анатомия и физиология человека для средн. шк.	ц. 1—85 к.

Томск, переулок Батенькова № 5, тел. № 1—79

Постановление

ПРЕЗИДИУМА ТОМСКОГО ГОРПРОФСОВЕТА от 8/I-1936 года

В связи проведения переучета счетных карточек, счетоводов, бухгалтеров, старших и главных бухгалтеров работающих в учреждениях и предприятиях гор. Томска Президиум Горпрофсовета постановил:

1) В-м учреждениям и предприятиям под личную ответственность руководителей предоставить к 25-му января с. г. в Том. Гор бюро „ВОСУ" (Источная ул. № 14), сведения о прилагаемой форме.

2) Том. Гор. бюро „ВОСУ" представить Горпрофсоюзу к 1-му Февраля с. г. сводный материал о проведенном переучете.

Председатель Горпрофсовета МОЦИНСКИЙ

Секретарь ХРУСЛАЕВА

Организация

Дата выполнения

№№ по пор.	Фамилия, имя и отчество	Год рождения	Занимаемая должность	Счетный стаж	Специфика работы (указать где, когда и что окончил)	Имеется ли перерыв в счетных работах (если да, то какой период, указать что делал в перерыв)	Предложение о квалификации счетного работника (высшая, 1 квал. ... 2 квал. ... 3 квал. ...)

Подпись руководителя учреждения

Адрес редакции: г. Томск, Советская ул., № 3, третий этаж. Телефоны: отв. редактор—756, зам. редактора—470, секретарь редакции—754, производственная группа—518, вузовская группа—574, прием объявлений—10-12 Улиц. Крайлите № 15