Электронный абонемент (Электронный архив) Томского государственного университета
http://vital.lib.tsu.ru

Пролетарии всех стран, соединяйтесь!

КРАСНОЕ ЗНАМЯ

ОРГАН ТОМСКОГО ГОРКОМА ВКП(б), ГОРСОВЕТА И ГОРПРОФСОВЕТА

ЧЕТВЕРГ, 27 ФЕВРАЛЯ 1936 ГОДА. № 39

ПЯТНАДЦАТИЛЕТИЕ СОВЕТСКОЙ ГРУЗИИ

Председателю ЦИК Грузинской ССР— Ф. МАХАРАДЗЕ
Председателю Совнаркома Грузинской ССР— Г. МГАЛОБЛИШВИЛИ
Секретарю ЦК коммунистической партии (большевиков) Грузии—Л. БЕРИЯ

Центральный комитет Всесоюзной коммунистической партии большевиков и Совет Народных Комиссаров Союза ССР приветствуют рабочих, колхозников и всех трудящихся Грузинской советской социалистической республики в день пятнадцатилетнего юбилея установления советской власти в Грузии.

В историю борьбы с царизмом, в историю борьбы с грузинскими меньшевиками и буржуазией рабочий класс, крестьянство и передовая интеллигенция Грузии вписали немало славных страниц.

С первых же дней возникновения большевизма в России лучшие представители грузинского рабочего класса всегда шли под знамя Ленина. В упорных схватках с классовыми врагами и их идеологами меньшевиками грузинские большевики сумели высоко держать знамя Ленина, сплачивая вокруг него революционные элементы рабочего класса и крестьянства Грузии.

В годы гражданской войны после великой Октябрьской революции в России, когда меньшевики захватили власть в Грузии и подняли грузинский народ под ярмо иностранных империалистов, организацию большевиков сумели в трудных условиях нелегальной работы организовать отпор предателям Грузии и вновь восстаний в ряде районов Грузии и надорвать власть меньшевиков. Соединенные усилия трудящихся Грузии и Красной армии привели к изгнанию меньшевиков и торжеству пролетарской революции в Грузии. Двадцать пятого февраля 1921 года красное знамя советов, водруженное в Тифлисе, возвестило о начале новой эры в истории грузинского народа.

За пятнадцать лет своего существования Советская Грузия выросла в образцовую советскую республику. Ее растущая промышленность, ее растущее сельское хозяйство дают такие ценные продукты как марганец, редкие металлы, цитрусовые культуры, чай, вино, табак, хлопок. Все выше поднимается культурный уровень рабочих, колхозников, всех трудящихся и их благосостояние. Крепко держат в своих руках грузинские большевики, — а под их руководством и все трудящиеся Грузии — великое необходимое знамя партии Ленина—Сталина.

Центральный комитет ВКП(б) и Совет Народных Комиссаров Союза ССР выражают твердую уверенность, что большевики и все трудящиеся Советской Грузии будут и впредь с такой же настойчивостью как и до сих пор, на основе проведения ленинско-сталинской национальной политики, работать над дальнейшим укреплением Грузинской советской социалистической республики, борясь за создание национальных советских кадров, за высокую социалистическую производительность труда, за развитие стахановского движения, за высокую урожайность колхозных и совхозных полей, за зажиточную и культурную жизнь рабочих, работников, колхозников, колхозниц и трудовой интеллигенции Советской Грузии.

Председатель СНК СССР В. МОЛОТОВ. Секретарь ЦК ВКП(б) И. СТАЛИН

Тов. ВОРОШИЛОВ В ТИФЛИСЕ

ТИФЛИС, 24. Для участия в празднования пятнадцатилетия Советской Грузии прибыл нарком обороны маршал Советского Союза т. Ворошилов. На вокзале он был встречен руководителями партийных и правительственных организаций Закавказья и Грузии, во главе с т.т. Берия, Мусабековым, представителями высшего комсостава Закавказского военного округа и почетным караулом. Принят рапорт от начальника почетного караула, т. Ворошилов под приветственные возгласы и крики «ура» обходит фронт почетного караула, здоровается с бойцами и командирами, жмет руки высшему комсоставу округа.

Весть о приезде т. Ворошилова быстро облетела Тифлис. Все прилегающие улицы были запружены молодыми трудящихся, восторженно встретившими любимого маршала своей великой родины. Неописуемая радость охватила трудящихся Тифлиса при виде любимого вождя Красной армии. Его машину забрасывали букетами цветов.

Двадцать четвертого февраля весь день в Тифлис прибывали гости из различных республик, краев и областей Союза для участия в торжествах пятнадцатилетия советской власти в Грузии. Прибыл председатель ЦИК Узбекистана Ахун Бабаев, одновременно приехала делегация Крымской республики. Прибыла делегация братской Армении во главе с секретарем ЦК компартии Армении т. Хандкяном и председателем СНК т. Гукасяном. Приехали также делегации Абхазии, Поти, Батуми и других районов Грузии. Прибыла группа писателей, участников пленума союза советских писателей, происходившего недавно в Минске.

ДЮКАНОВ ЛЕНИНСКОГО КОМСОМОЛА

Статья секретаря Томского горкома ВЛКСМ тов. МАШКИНА

«Пусть множатся ряды Ворошиловых—передовых организаторов нашего родного, славного комсомола, стахановских групп, смен» —писал железный нарком путей сообщения Лазарь Моисеевич Каганович комсомольским организаторам Томской дороги.

Сначала по Томской дороге, затем по всему нашему краю начало развертываться замечательное движение за комсомольских группоров —ворошиловцев — организаторов молодежи.

Чем знаменательно это движение? Чем замечателен Костя Ворошилов — этот Дюканов ленинского комсомола?

Прежде всего тем, что «Костя Ворошилов представляет тот тип группорга, боевого организатора и воспитателя молодежи, которой нам нужен».

Вопрос коммунистического воспитания молодежи и детей прежде всего решается в группе. Организатором этого воспитания, вожаком молодежи прежде всего является и должен являться комсомольский группорг. Свою роль группорга блестяще выполняет автоматчик - стахановец Новосибирского депо— комсомольский группорг Костя Ворошилов.

3-я Краевая конференция ВЛКСМ в своем решении записала:

«Конференция поддерживает начинания комсомольских группоргов Томской железной дороги и обязывает все организации обмена Кости Ворошилова сделать достоянием всех группоргов Союза».

Как работает Костя? Как добился он успеха в своей работе?

Вот что рассказал Костя Ворошилов о себе и своей работе на 3-й Краевой конференции комсомола:

— В отчетно - перевыборную кампанию меня комсомольцы выбрали группоргом. Как я оправдывал доверие комсомольцев... Я поставил перед собой вопрос так: раз я являюсь вожаком низовой организации, одним из старших в группе, значит, надо показывать свои личным примером, как нужно любить производство, как нужно учиться, подымать политический уровень, как нужно овладевать техникой.

Работая группоргом, я не открыл ни какой Америки. Мой успех объясняется тем, что я правильно понял свою роль группорга, как вожака комсомольской группы. Я считаю своим долгом работать на производстве не один по-стахановски, а сделать стахановцами как того члена своей группы. Но прежде чем этого добиться, нужно поработать над каждым товарищем. Я считаю своим долгом, как комсомолец, помочь работающим в своей группе, чтобы работа комсомольцы и комсомолки моей группы были политически развитыми. Это прежде всего.

Вторая задача заключалась в том, чтобы уровень технического образования ребят был поднят на должную высоту.

Комсомольцы и комсомолки моей группы учатся в рабфаке, в комбузе, готовятся в институт. В моей группе считается обязанностью для каждого комсомольца — учиться и изучать технику своей квалификации.

Сам я готовлюсь сдать экзамен на право управления паровозом. Кроме то я, я хожу в школу по изучению истории партии. Знесоюзная молодежь нашего цеха тоже учится в начальных политшколах и повышает свой технический уровень.

Я поставил вопрос перед собой так: заниматься нужно непосредственно с каждым человеком, изучать каждого человека в своей группе.

Работая на ремонте автотормозных приборов, я отремонтировал 12 штук. Это по Томской дороге являлось рекордным показателем. Но когда я подумал, то решил, что можно сделать не 12, а гораздо больше, потому что я имел много свободного времени в рабочий день после того, как выпускал 12 воздухораспределителей. Устранив все не достатки в работе, я сделал 32 воздухораспределителя. Еще больше изучив технику своего дела, я отремонтировал 51 воздухораспределитель, т. е. выполнил задание на 1950 процентов.

Таков Костя Ворошилов.

Боевой задачей комсомолки Томска является распространить опыт Кости Ворошилова на все группы нашей организации.

Движение за группоргов - ворошиловцев должно развернуться не только на производстве, но и в школе, техникуме, вузе.

Мы имеем сейчас группоргов, подлинных ворошиловцев. Возьмем к примеру тов. Асовского Владимира.

Владимир Асовский в течение последних двух лет в Томском университете на IV курсе избирается комсоргом группы. Тов. Асовский один из лучших пропагандистов университета.

Сам Асовский учится только на «отлично» и «хорошо». Но это не все. Являясь комсомольским организатором группы, он добился, что все комсомольцы его группы учатся только на «отлично» и «хорошо», имея 60 процентов оценок «отлично» и 40 проц. «хорошо».

Комсомольская группа тов. Асовского занимает первое место среди комсомольских групп физико - математического факультета и одно из первых мест среди комсомольских групп университета. Тов. Асовский настоящий ворошиловец, он подлинный вожак молодежи, образец комсорга.

Задача каждой комсомольской организации— изучить опыт Кости Ворошилова. Задача каждого группорга стать ворошиловцем.

На снимке: пионеры—отличники учебы второй московской средней школы во время перемены за читкой газет. Слева направо: ученик 5 класса Погодин Петя и ученица 3 класса Пономарева Светлана.

ОБЯЗАТЕЛЬСТВО УДАРНИКОВ ЖИВОТНОВОДСТВА

КОЛБИХА. Доярки колхоза «Завет Ленина» приняли обязательство повысить годовой удой от каждой коровы до 20 центнеров, против 12 центнеров в прошлом году, и сохранить всех телят.

Сергиенко, Куравченко, Клименко, Кочешева.

САМАЯ БОЛЬШАЯ ШКОЛА В ТОМСКЕ

К началу учебного года должно быть закончено строительство нового большого здания для полной средней школы на углу проспекта Кирова и Черемушкина. Новая школа рассчитана на 600 мест. Школа будет иметь центральное отопление.

КОМСОМОЛЬСКИМ ОРГАНИЗАТОРАМ ТОМСКОЙ ДОРОГИ

Получили ваше письмо. От всей души приветствую комсомольцев-передовиков Томской дороги. Перед молодыми рабочими, перед комсомольцами Томской непочатый край работы.

Смелее, энергичнее развертывайте вашу инициативу, овладевайте высотами техники, ломайте старые, консервативные, отжившие приемы работы, будьте в первых рядах борцов за перестройку работы Томской дороги, за выведение ее на передовое место среди других дорог Советского Союза.

Боритесь за то, чтобы ваши делегаты на десятый всесоюзный с'езд комсомола могли бы рапортовать с'езду, ЦК партии, нашему любимому товарищу СТАЛИНУ о выполнении Томской дорогой плана погрузки и перевозок.

Пусть множатся ряды Ворошиловых—передовых организаторов нашего родного славного комсомола, стахановских групп, смен.

Комсомольцы - машинисты должны показать образцы безаварийной классовой работы на большой мощности, на больших скоростях.

Под руководством Крайкома партии и комсомола, под руководством политотдела и управления дороги по-ленинско-сталински, по-ворошиловски боритесь за выход стахановского угля из Кузбасса, за быстрое продвижение грузов на Восток.

Привет вам, товарищи!

Народный комиссар путей сообщения
Л. КАГАНОВИЧ.

О ПЕРЕНЕСЕНИИ ОПЫТА КОМСОМОЛЬСКОЙ ГРУППЫ КОСТИ ВОРОНЦОВА ВО ВСЕ ГРУППЫ КОМСОМОЛА КРАЯ И О РАЗВЕРТЫВАНИИ ДВИЖЕНИЯ КОМСОМОЛЬСКИХ ГРУППОРГОВ-ВОРОНЦОВЦЕВ

ПОСТАНОВЛЕНИЕ БЮРО ЗАПСИБКРАЙКОМА ВКП(б) ОТ 19 ФЕВРАЛЯ 1936 ГОДА

Комсомольский группорг слесарь-автоматчик Новосибирского вагонного участка, стахановец Костя Воронцов своим личным примером стахановской работы, систематической политической и воспитательной работой над комсомольцами своей группы добился превращения всех комсомольцев в стахановцев, всей комсомольской группы в стахановскую.

Политотдел Томской железной дороги показал всей организации опыт комсомольского группорга Кости Воронцова и начал развертывать замечательное движение комсомольских группоргов - организаторов рабочей молодежи на борьбу за выполнение приказа Л. М. Кагановича.

Красный Комитет партии, придавая огромное значение укреплению низового комсомольского звена, комсомольской группе, считает, что опыт работы комсомольского группорга Кости Воронцова должен быть достоянием всей партийной - комсомольской организации края. Крайком постановляет:

1. До 10 марта провести об'единенные собрания коммунистов и комсомольцев во всех городских и районных организациях края. На собраниях обсудить опыт работы Дюканова ленинского комсомола, комсомольского группорга Кости Воронцова и телеграмму народного комиссара путей сообщения Л. М. Кагановича к комсомольским организаторам Томской дороги.

2. Собрания должны пройти под знаком развернутой критики комсомольской работы, определения конкретных мероприятий для того, чтобы все комсомольские группоргов работали так, как стахановец Костя Воронцов.

3. «Советской Сибири», «Жемсоюзкомжелезку Кузбасса», «Большевистской смене» и всей партийной и комсомольской печати края широко развернуть на своих страницах показ опыта работы комсомольских группоргов - воронцовцев.

Секретарь Крайкома ВКП(б) ЗЯХЕ.

Работать, как Костя Воронцов

В постановлении бюро Запсибкрайкома ВКП(б) от 19 февраля 1936 года сказано, что «комсомольский группорг слесарь - автоматчик Новосибирского вагонного участка Костя Воронцов своим личным примером стахановской работы, систематической политической и воспитательной работой над комсомольцами своей группы добился превращения всех комсомольцев в стахановцев, всей комсомольской группы в стахановскую».

На III краевой конференции ВЛКСМ, где я был в составе делегатов от томского комсомола, секретарь Крайкома ВЛКСМ т. Пантелеев в своем докладе поставил перед нами, как одну из самых боевых задач — задачу распространения опыта работы Кости Воронцова во всем комсомольском организациям.

Я еще тогда подумал: да, это будет хорошо. Комсорг - стахановка и вся комсомольская группа стахановская, как у Воронцова Кости. Приехала из Новосибирска, пришла в литейный цех завода имени Рухимовича. Взялась за работу своих. Ребята в обеденный перерыв стали распрашивать: где была, какие пришла новости. Я им рассказал все по порядку. И мы тогда же решили работать лучше, быть впереди всех.

Сегодня, после четвертого дня стахановской декады, я могу сказать, что некоторые комсомольцы свое слово сдержали — они значительно перевыполняют нормы.

Я вот группу 17 человек комсомольцев, из них только три человека —ударницы. Сама я работаю в бригаде т. Бушуева на формовке средних секций котла «Отрада», и все дни стахановской декады мы дали в смену по 26 секций, вместо 20 по плану. Изменений в нашей работе произошло много. Но все они уже недостаточны. Надо добиваться дальнейшего роста производительности труда.

Костя Воронцов тем и замечателен, что сумел сначала сам, в несколько раз увеличить производительность труда, затем организовать на это же самое комсомольскую массу, всех рабочих своего участка.

Наша комсомольская группа таких достижений пока не имеет. И вот почему. Мы действуем как-то разрозненно, неумело. Посмотришь на сведения наших выработок — они пестры, показатели в них прыгают вверх и вниз.

Во-первых это означает то, что ребята работают рывками: то нажимают, то снижают темп. Так стахановцы работать не должны.

Во-вторых это говорит о том, что люди не овладели в совершенстве техникой. Надо учиться. А учимся только мы двое—Анохина и я. Остальные по разным причинам на технические занятия не ходят. Техучеба обязательна для каждого рабочего. И руководителям завода сложнее бы серьезно взяться этим вопросом, как-то организовать кипящую первобытно силу, чтобы мы могли посещать рабфаки, кружки и технические кружки. Сейчас же, из-за общей неорганизованности, получается так: кто ходит в кружок, тот не ходит на технические занятия и т.д.

В-третьих нам надо укрепить дисциплину и наладить политучебу. В феврале у нас не было ни одного политзанятия. Назначенное политзанятие на 14 февраля не состоялось, так как явилось вместо 50 всего 10 человек.

Сама я была мало требовательной к работе группы — и это мои ошибки. Буду сейчас работать по-другому. Потребую помощи от партийного комитета, широко ознакомлю всех комсомольцев с решениями третьей краевой конференции ВЛКСМ, с постановлением бюро Крайкома ВКП(б) о перенесении опыта комсомольской группы Кости Воронцова во все группы комсомола края и о развертывании движения комсомольских группоргов - воронцовцев.

Мы можем и будем работать, как Костя Воронцов!

Комсомольский группорг литейного цеха завода имени Рухимовича
А. Губина.

ЗАРЯДКА ПОМОГЛА!

В пассажирском цехе вагонного депо я порвыи включился в стахановское движение. Пришел в цех из ФЗУ в апреле 1934 года. В то время работала одна бригада слесарей внутреннего обустройства, норму она систематически не выполняла. Затем нас разбили на две и показатели бригады пошли вверх.

За весь 1935 год план мы редко чем на 120 процентов не выполняли. Во вторые стахановские сутки — 25 февраля выработали норму с т. Асановым (с которым вместе работаем) на 269 процентов и надеемся ее перекрыть.

Для того, чтобы лучше работать, мы сделали немногое. Во-первых, требуем своевременного обеспечения нас материалами. Затем сразу сливаем и группируем все, что нам нужно ремонтировать, а раньше выполняли одну часть, сделаешь ее, берешься за другую и получалось лишнее хождение.

Я являюсь членом узлового комитета ВЛКСМ. Инструктор стахановских суточных пропусков собрание комсомольской группы, на котором постановили, чтобы в целом группа выполняла план не менее, чем на 150 процентов. Нужно сказать, что некоторые комсомольцы не выполнили норму. Зарядка помогла. Но пример, комсомолец т. Духанин (слесарь) выполнил норму на 50-60 процентов, а в стахановские сутки дал 130, комсомолец т. Радченко (столяр) выработал норму на 230 процентов, а до этого не больше чем на 100.

Плохо у нас проходит в жизнь рационализаторские предложения. Мой товарищ Асанов предложил сделать специальные плоскогубцы для отвертки шпилькой у вагонных замков. Удобного инструмента для этого у нас нет и приходится на отвертку тратить лишнее время. Чертеж сдан мастеру т. Марниичу дней 15-20 тому назад, но никакого ответа еще не получил.

26 февраля, в обеденный перерыв, я прочитал рабочим цеха обращение железнодорожников Забайкальской дороги о проведении с 5 по 15 марта всесоюзного стахановского декадника. К этому докладному мы решили подготовиться основательно и дать более лучшие показатели в работе, используя опыт комсомола Кости Воронцова.

Домонин.

СЕКРЕТАРЯМ ПАРТКОМОВ И ПАРТОРГАМ ПЕРВИЧНЫХ ПАРТОРГАНИЗАЦИЙ ГОРОДА

27 февраля, в 4 часа дня, в Доме Красной армии созывается

собрание городского партийного актива

По вопросу:

1. О подготовке к обмену партийных документов (д. Куравский).

Билеты для входа на собрание получить в ГК ВКП (б) комната № 4, с 9 час. утра до 4-х час. дня у т. Романова, после 4-х часов — у ответсекретаря конкурного комитета.

Секретарь ГК ВКП(б) С. КУРАВСКИЙ.

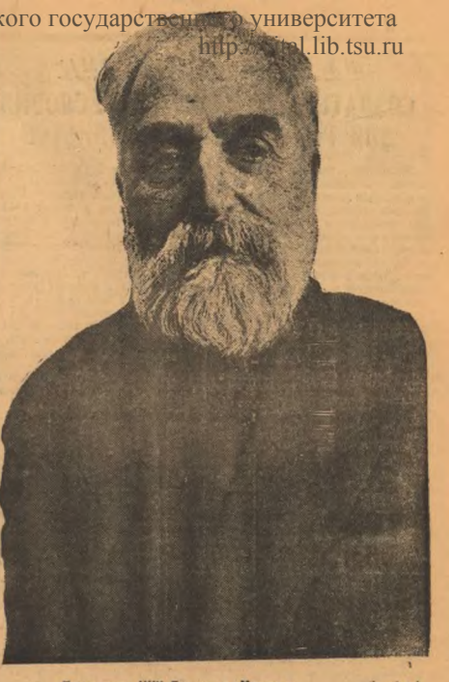

Председатель ЦИК Грузии т. Махарадзе. (Спецфото).

ОПЫТНАЯ ВОЗДУШНО-ХИМИЧЕСКАЯ ТРЕВОГА

МОСКВА, 24. На электрозаводе имени В. З. Куйбышева была проведена 23 февраля опытная воздушно-химическая тревога. Вся схема в 12 тысяч рабочих и служащих цеха противогазы, продолжая спокойно работать. Предварительно проводилась длительная тренировка. 15.500 человек прошли через камеру окуривания, 18.200 человек тренировались на работе в противогазах у станка от 30 до 45 минут. Во время тревоги, продолжавшейся два с половиной часа, работа в целах производила совершенно нормально. Производительность труда не только не снизилась, но в отдельных случаях повысилась. Были установлены новые рекорды. Во время химической тревоги на заводе был секретарь МК МГК ВКП(б) т. Хрущев, председатель ЦК Осоавиахима Р. П. Эйдеман, секретарь ВЦИК А. С. Киселев, командарм первого ранга С. С. Каменев и другие. После отбоя состоялись короткие цеховые митинги. На митингах принято обращение ко всем членам Осоавиахима пролетариям Советского Союза, подписанное 10.000 рабочих, в котором они, рассказывая о своей оборонной работе, заявляют: «Мы обращаемся ко всем рабочим и работницам Советского Союза с призывом следовать нашему примеру, неустанно крепить обороноспособность нашей страны. Пусть каждый завод станет крепостью обороны, пусть каждый пролетарий будет стахановцем оборонного дела».

ПРИГОВОР ПО ДЕЛУ О НАРУШЕНИЯХ ПРАВИЛ ПО ТЕХНИКЕ БЕЗОПАСНОСТИ НА ЯПОНСКОЙ КОНЦЕССИИ НА САХАЛИНЕ

Седьмого января 1936 года народный суд города Александровска, Сахалинской области, рассмотрел дело о систематических нарушениях правил по технике безопасности в шахте № 8 японского концессионного общества «Кита - Карафуто - Косно - Кайгуса-Кайгуса». Осуждены; гражданин Цурута - Сейкро десятник шахты к штрафу в 600 рублей за то, что не принял необходимых, требуемых инструкцией, мер к усилению крепления штрека № 2. В результате, 3 мая 1935 года произошел обвал, которым на смерть задавило рабочего Пазаки.

Хамкуба-Токами—к штрафу в 600 рублей за то, что он, являясь десятником шахты, 6 мая 1935 года после произведенного им взрыва динамита на штреке № 6, зная о том, что вентиляция работает плохо, что в штреке имеется скопление газов выгнанных из забоя в этот штрек забойщика Ли - Лен - Сиана, в результате, Ли - Лен - Сиан был отравлен насмерть.

Гр. Ано-Сейки—к штрафу в 1500 рублей за то, что он, являясь заведующим шахтой № 8, игнорируя указания инспекции труда, систематически нарушал правила по технике безопасности. В результате, за время с первого января 1935 года по май 1935 года имело место 9 несчастных случаев, из них два со смертельным исходом. Семьям погибших из концессии рабочих предоставлено право пользования кладбищем концессионер обществу гражданского иска на свое содержание (ТАСС).

МИЛЛИОН КИЛОМЕТРОВ ЛЕТЧИКА ШЕБАНОВА

МОСКВА. 25. Двадцать четвертого февраля в московском аэропорту спустился самолет АНТ—9, на котором возвратился из Кенигсберга в Москву старейший пилот советской гражданской авиации летчик Шебанов. Этим рейсом он замкнул первый миллион километров налета, открыл счет для второго миллиона.

Как только самолет остановился, десятки рук друзей и товарищей по работе прямо из кабины подняли летчика на воздух. Юбиляру преподнесли букеты цветов. Директор «Аэрофлота» т. Арнольдов вручает ему золотую медаль, на которой отмечен первый миллион километров, налетанный за двенадцатилетнюю службу в Аэрофлоте».

ВО ФРАНЦУЗСКИЙ СЕНАТ ИЗБРАН ЕЩЕ ОДИН КОММУНИСТ

ПАРИЖ, 26. На дополнительных выборах в сенат от департамента Сены в третьем туре большинство голосов собрал коммунист Каламанс. Таким образом, среди за т. Каланом избран в сенат второй коммунист. Т. Каламанс выступал на выборах в качестве единого кандидата широкого антифашистского фронта. В первом туре т. Каламанс получил 598 голосов — почти половину всех голосов избирательной коллегии. До абсолютного большинства, необходимого для избрания в первом туре, у него недоставало только 14 голосов. Во втором туре т. Каламанс получил 600 голосов. На третьем туре т. Каламанс получил абсолютное большинство — 616 голосов.

АНГЛИЙСКИЕ И ТУРЕЦКИЕ ГАЗЕТЫ О КРАСНОЙ АРМИИ

ЛОНДОН, 25. В ряде английских газет помещены сообщения о празднования в СССР 18-й годовщины Красной армии. В статьях подчеркивается мощь Красной армии. Газета «Дейли экспресс» в передовой указывает, что Красная армия стала одной из величайших сил в мире. Газета «Сандей Таймс» поместила сообщение московского корреспондента агентства «Британ-Юнайтед пресс», описывающего празднование 18-й годовщины Красной армии.

АНКАРА, 25. Турецкая печать живо откликнулась на 18-ю годовщину Красной армии. В газетах помещены фотографии т. Сталина, маршала Советского Союза т. Ворошилова. Для рассмотрения из жизни Красной армии. Газета «Улус» поместила большую, богатую конкретными данными, статью о достижениях Красной армии. «Курун» напечатала большую статью о советской авиации, иллюстрировавшую снимками и портретами маршала Советского Союза Блюхера. Статья лексикографа правительства Красной армии.

ОСВОБОЖДЕНИЕ УЧАСТНИКОВ ВОССТАНИЯ В АВСТРИИ

ПАРИЖ, 25. По сообщению из Мадрида, Гонса Лос-Ленья, приговоренный к смертной казни за участие в октябрьском восстании в октябре 1934 года, при прибытии в Мадрид был встречен демонстрацией, в которой участвовали 70 тысяч человек. В Мадрид прибыли также освобожденные из тюрьмы: бывший глава каталонского правительства Комбайнс и другие члены бывшего каталонского правительства, распущенного в октябре 1934 года. По прибытии в Мадрид, они были приняты премьером Асаньи.

На ряду с проведением в жизнь амнистии принимаются меры к восстановлению на работе всех тех, кто был уволен за участие в революционном движении. Новый министр Испании Барсиа заявил: «Я могу определенно сказать, что наша политика будет выражать твердую и непоколебимую решимость сотрудничать и оказывать помощь в деле сохранения мира во всем мире через посредство Лиги наций».

ИТАЛО-АБИССИНСКАЯ ВОЙНА

В Аддис - Абебе опубликовано официальное донесение раса Нгуру о рейде, проведенном абиссинскими войсками в итальянском тылу на северном фронте. Во время рейда убито 412 итальянских белых солдат. Рас Нгуру сообщает, что 21 февраля он отправил два легучих отряда по направлению к селе Мирсб с боевой задачей атаковать пути сообщения между Адуей и Эритреей. Абиссинские отряды разрушили 15 складов амуниции, 2 депо, в которых находились 30 танков и несколько грузовиков. Налет абиссинцев застал итальянцев врасплох. После кратковременного сопротивления, они бежали. Рейс, в котором участвовал рас Нгуру, является первым случаем проникновения абиссинцев на линию Адуа - Адиграт - Аксум.

Электронная библиотека (репозиторий) Томского государственного университета
http://vital.lib.tsu.ru

НА ПАРТИЙНЫЕ ТЕМЫ

СОЗДАТЬ НЕОБХОДИМЫЕ УСЛОВИЯ ДЛЯ РАБОТЫ ПРОПАГАНДИСТОВ

Важнейшим условием в повышении идейно - политического уровня членов и кандидатов партии и сочувствующих является хорошая постановка партийной учебы, работа с пропагандистами, создание всех необходимых условий для их плодотворной работы. Однако, партком университета остается все эти вопросы мало интересуют. Чтобы в этом убедиться, достаточно привести такой факт: в ТУ нет партийного кабинета, а он для этой крупной партийной организации, имеющей большую сеть партийного просвещения и самостоятельно проводящей у себя семинары пропагандистов, буквально необходим.

По жалобе члена парткома т. Карасева, в ТУ имеются все необходимые условия для подготовки пропагандистов в лекинском кабинете. На самом же деле этот кабинет плохо оборудован. Раньше он находился в одном зале с читальной ТУ. В последнее время лекинский кабинет переведен в отдельную комнату. Совершенно не оборудованный, он не привлекает пропагандистов, интересный доклад и читательскую аудиторию. Получилась комната, с голыми столами и стенами, с плохим светом (отсутствие настольных ламп), — создает кабинету серый, неуютный вид.

Центральная библиотека не выделила для кабинета нужное количество литературы. Здесь имеется всего 5 экземпляров «Правды», столько же «Известий» и «Комсомольской Правды». Но политики партии имеется книга Ярославского: 1 часть — 70 экземпляров и 2 часть—10 экземпляров. Зато на полках можно насчитать до 70 экземпляров «Истории партии» Попова, изданных 1932 года, а изданных 1935 го да имеется только два экземпляра. Учебник по истории партии Кварина в кабинете представлен одним экземпляром, и тот находится на выставке.

Комсорг лаборатории т. Истребов рассказывает, что в разные условия для проведения тем были не лучше.

— Когда мы проверяли VII конгресс Коминтерна и особенно доклад т. Берия, — говорит т. Истребов, — кабинет не обеспечил нас необходимым материалом.

О плохой работе кабинета красноречиво говорят цифры посещаемости. Ежедневно посещает не более 30 человек, а иногда 20, и 10 человек.

Пропагандисты не пользуются плодами преимуществ в снабжении литературой. В читальне и лекинском кабинете не имеется даже списка пропагандистов, и они часто остаются без необходимой литературы.

Неудивительно, почему партком ТУ не может организовать хорошего партийного кабинета?!

Говорят, что в ТУ нет помещения для партийного кабинета. Но это звучит смешно. Партком просто плохо заботится о своих пропагандистах. Там, где этому делу придают большое значение, уже давно организованы и не плохо работают партийные кабинеты.

Грачев.

ЧЕТВЕРТЫЙ ДЕНЬ СТАХАНОВСКОЙ ДЕКАДЫ

УЛУЧШИТЬ КАЧЕСТВО ЛИТЬЯ

В четвертый день стахановской декады на заводе имени Рудзиновича на первое место вышел кузнечный цех. Например, 21 февраля план в нормочасах цехом был выполнен на 264,2 процента, а 25 февраля — на 273,6 процента.

Рекордную выработку за 25 февраля дал вновь т. Макаров. Он выполнил свою норму на 590 процентов. Вот рам цех т. Кустов —410 процентов и третьим — т. Багуцкий— 330,9 процента.

Литейный цех 23 февраля дневной план выполнил на 206 процентов. В этот день 15 формовщиков не работали 3 часа. Причина — скверная работа поточного конвейера. Другим известкам в этот день надо считать увеличившийся, по сравнению с третьим днем декады, брак по литью. Общий процент брака за 23 февраля составляет 5,05 процента.

Лучшие показатели в литейном цехе дали т. Тютнейцев и бригада т. Сизорочка. Т. Тютнейцев норму выполнил на 405 процентов, бригада т. Сизорочка —на 356 процентов. При этом бригада т. Сизорочка не допустила ни одного процента брака.

Механический цех 25 февраля план выполнил на 199 процентов. Лучшей работой в этот день в механическом цехе надо считать работу бригады по выпуску электросверл.

А. Бессонов.

НА ЭТОМ НЕ ОСТАНОВИМСЯ

С начала стахановской декады резко увеличилось количество стахановок на моем агрегате. На сегодня из 36 работниц у 14 на машинах красуются красные флажки — показатель того, что выработка свыше 150 процентов.

До декады в цехе наблюдалось такое явление: выполнит работница норму и дальше начинает работать с прохладцей. Происходило это потому, что еще держалась пущенная кем-то злостная сплетня, что если будешь перерабатывать норму, то расценки будут снижены, а норма увеличена. Пришлось долго убеждать, что это ложь. Теперь работницы уже не верят этому. Они работают по-ново. Если раньше давали 100—105 процентов, то сейчас дают 150 и выше. Например, работница т. Бердникова прежде за смену шила 50—55 штук, а сейчас 100—120. Заработок также резко увеличился. Тарифная ставка нашей работницы 4 р. 30 к., а сейчас у нас большинство зарабатывает по 10 рублей в день.

Если прежде мы давали на склад 200—210 штук готового изделия, то сейчас меньше 300 не даем. Я думаю, что мы на этом не остановимся. Добьемся еще большей производительности и по окончании декады не снизим темпов, а все время будем работать по-стахановски.

Начальник агрегата **Г. Валяева.**
Швейфабрика.

СТАХАНОВЦЫ ФАБРИКИ „ПРОФИНТЕРН"

Благодаря введенному усовершенствованию вторых ножей у красной машины и уплотнению рабочего времени, бригада тов. Осьмиюшина К. Г. (заместитель М. Х. и Васильева Ф. С.) подняла производительность по выполнению нормы до 200-215 процентов.

Дирекция фабрики названным товарищам раз в пятидневку предоставляются бесплатные билеты в театр, кто не или кино и подается лошадь для поездки в театр.

Семенов.

БРАК НЕ СНИЖАЕТСЯ

Литейный цех весового завода 23 февраля план выполнил на 193 процента. Но брак попрежнему остается высоким. 25 февраля, например, забраковано 18,5 процента сделанного в этот день литья.

Несмотря на высокий процент брака, руководители завода решительных мер борьбы с ним не принимают. Усложняя же работать без брака у литейного цеха имеются. Это хорошо доказала своей работой т. Зиннуллина, которая выполняет свою норму на 300 процентов, не допуская совершенно брака.

Кузнечный цех в этот день план выполнил на 218 процентов. Перевесное попрежнему держит т. Сгибнева. Его выработка— 412 процентов.

А. Беспалов.

СТАХАНОВКА ГОЛЬТЯКОВА ОРГАНИЗУЕТ СВОЮ РАБОТУ ПО-НОВОМУ

За последнее время лучшей стахановке шлейфой фабрики тов. Гольтяковой исполняет работы. Агрегат не обеспечивает ее, так как ее перешла на новый агрегатный. Раньше агрегат вырабатывал мужские рубашки «фантазия» и «колобейка». На них по девять петель на каждой. А сейчас агрегат перешел на пошивку упрощенного фасона кальсон, на которых приходится только по две петли. Тов. Гольтякова перевязала 500, реже 600 штук. А чтобы загонять ее на весь день надо 1500. Поэтому у тов. Гольтяковой бывает неполная загрузка.

Сейчас она поставила перед администрацией вопрос, чтобы ей поставили еще машину по пошивке нутовиц. Тов. Гольтякова дает обязательство на этих двух машинах пришивать петли и пришить нутовицы ко всей той продукции, которую выработает прошедший к ней агрегат.

Н.

На курсах трактористов Томской МТС обучается 110 человек.

На снимке: курсанты — отличники изучают части трактора. Слева направо: Скорниченко, инструктор Шиняренко, инструктор Вершинина Александра.

(Фото Грицдинова).

ПРИ НАДЛЕЖАЩЕЙ ПОДГОТОВКЕ

Коммунисты парторганизации механико - машиностроительного факультета политехнического института по отчетному собранию готовились к отчетному собранию парторга. Прочитывали вопросы, которые необходимо обсудить на собрании, и начали предложения по улучшению партийной работы.

Своевременная и хорошая подготовка к собранию обеспечила высокую активность коммунистов, деловое обсуждение вопросов. Каждый выступавший, отмечая недостатки в работе партгруппы, тут же вносил конкретные предложения по устранению имеющихся недостатков. Особенно ценным является, что раз коммунистов (Абрамов, Кондратьев и др.) говорили не только об улучшении работы своей партгруппы, но и внесли предложение о том, чтобы силами коммунистов - студентов и на своих работников оказать помощь в работе и учебе стахановцам предприятий.

— На завод имени Рудзиновича, на весовой завод и ремонтные мастерские МТС можно и нужно выделить из института специальную группу товарищей для помощи стахановцам и дальнейшему развертыванию стахановского движения.

Это предложение собранием единогласно было поддержано. Необходимо только, чтобы оно не осталось на бумаге, а было бы практически, на деле осуществлено.

Л.

ЕЩЕ НЕ ПЕРЕСТРОИЛИСЬ

Деловое обсуждение внутрипартийной жизни и работы парторганизации каждым коммунистом может быть достигнуто только тогда, когда будет своевременно и тщательно подготовлено партийное собрание. При условии осведомленности о повестке дня, члены партии заранее подготовляются к активному участию в разрешении стоящих на собрании вопросов, прочитывают систематически пользоваться книгой, журналом и газетой, повышая свой политический и культурный уровень.

Совершенно четкие указания о партийных собраниях, данные в постановлении Ленинградского пленума горкома от 29 марта 1935 года, до сих пор многими парторганизациями не проводятся в жизнь. Подготовительная работа к партийному собранию 21 февраля в ряде первичных партийных организаций была проведена чрезвычайно плохо. Например, в механическом рабфаке (парторг тов. Богачев) коммунисты о собрании не были извещены за два дня сознания. К обсуждению вопросов не подготовились. В результате, собрание прошло плохо, мало активно, без надлежащей большевистской критики и самокритики.

Из вторых, заочно парторг т. Мезрин партийное собрание тоже не подготовил для членов. Бюллетень, которая должна делать семинар в работе коммунистов, не проведена. Не проверена этой работы была послана только в день собрания. Заместитель тов. Мезрина и о том, что к партсобранию необходимо обеспечить самую тщательную подготовку докладчика, известны его за 2 часа до начала. Дисциплина собрания была очень низкая. Регламент выступлений являлся формальным, в результате, собрание проходило вяло, превратилось в абстрактную говорильню, продолжающуюся 7 часов.

С подготовкой и проведением партийных собраний не лучше дело обстоит и в первичной парторганизации городского финансового отдела (парторг т. Ивановский). Здесь также партийные собрания еще не являются школой воспитания коммунистов. При самоотчете тов. Шварцкопа, имеется конкретный ответ помощи в учебе со стороны сильных коммунистов, ему вынесли партпоручение, потеряв тем самым воспитательную работу.

Перечисленные нами факты говорят о том, что некоторые первичные парторганизации еще не перестроили свою работу. А давно пора перестроиться таким образом, чтобы партийная жизнь была ключом, чтобы организационной и политико-массовой работой было обеспечено неуклонное повышение политического роста членов и кандидатов партии, их авангардной роли на производстве.

С. Калинин.

ДЕПО РАБОТАЛО ЛУЧШЕ, ОРГАНИЗОВАННЕЕ

Вторые стахановские сутки на Томске II

Вторые стахановские сутки (25 февраля) в вагонном депо Томска 2 подтвердили, что работать можно еще лучше, что для этого имеются все возможности. Последний день выполнили план на 188,8 процента, товарный — на 145, колесный — на 186, весомотельный — на 192. Против первых стахановских суток повышение общей выработки по делам от 10 до 50 процентов.

Мастер паровозного депо т. Мередеев и бригадир товарного депо т. Богданов говорят:

— В этот день у нас не было никакой суеты, беготни, работа протекала спокойно. Обеспечены ремонта, материалами, инструментами цехи были обеспечены. Каждая бригада, каждый работник точно знал, что ему делать.

Многие рабочие поттянулись. Например, в первые стахановские сутки колесный товарного цеха т. Гуль, выработал норму только на 70 процентов, а сейчас на 125. Слесарь среднего ремонта тт. Найда и Лепехин с 80 процентов повысили выработку до 108 процентов. Показатели плотников: тт. Иванова и Гинзбо — 284 процента, т. Малиновского — 230, слесарей т. Шилкина и т. Иванова — 160.

В паровозном цехе высокую производительность дали слесари внутреннего оборудования т. Денисов и т. Асеева — 269 процентов, автоматчик т. Шалагин—243, котельщик т. Чернов и т. Ежков — 255, слесарь подъемки тт. Ефимов, Пездников и Трушин — 235, тт. Сургутский, Курган, Данилин и Зубинский — 244 процента.

В вспомогательном цехе в повышении производительности сыграло большую роль применение штамповки болтов, угольников, дверных ручек и т.д. Например, кузнец т. Найдун раньше делал в смену 8 угольников для паровозных труб, а сейчас вырабатывает 30-35.

Опыт проведенных двух стахановских суток в вагонном депо Томск 2 будет использован в стахановскую декаду.

Н. Л.

В СЕЛЬПО ПУСТЫЕ ПОЛКИ

(ПИСЬМО РАБОТНИКОВ МТС).

Полтора месяца тому назад в деревню Вершинино переехала Томская машинно-тракторная станция. В связи с этим райисполком должен был улучшить работу сельпо, увеличить его товарооборот, расширить ассортимент товаров.

На самом же деле получилась обратная картина. Хлеб продается ржаной и сырой, да и того не всегда хватает. Сахару зачастую нет, соли не было совсем, папиросы и спички продаются с перебоями. О таких продуктах, как мясо, рыба, крупы и говорить не приходится. Сельпо «блещет» своими пустыми полками. Никто из Райпотребсоюза в Вершинино не заглядывает.

Коллектив Томской машинно-тракторной станции требует решительной перестройки работы Вершининского отделения сельпо.

Михайлов, Чирезов, Полетаев, Осипов, Поповский, Поотнагин, Пономарев, Журавлева, Глушнева, Корнейчук.

Начальник ОРС'а Томск II.

ФИЗКУЛЬТУРА И СПОРТ

В большой борьбе прошла военизированная эстафета по городу 24 февраля. По старту по сигналу главного судьи, организатора эстафеты, т. Кагановича вышли 13 человек лыжников, вооруженных винтовками.

Сделав одновременно сильный рывок, лыжники понеслись по первому этапу от трибуны ударника по Тимирязевскому до угла Кировского проспекта.

Почти все вместе они закончили свою дистанцию и поспешно передали винтовки— эстафеты лыжницам девушкам. Началась упорная борьба за первенство. Физкультурница - студентка ТГУ, наконец, стала уходить вперед. За ней широким ровным шагом бежала физкультурница —студентка пединститута.

Все лучшие, что команда пединститута придет к финишу второй, но на последнем сельском этапе положение изменилось. Команда пединститута (инструктор Заблин) вышла из строя совсем. «Расписалась» также команда горнометаллургического техникума (инструктор Касьянов). Это говорит о том, что в этих учебных заведениях физкультурники не имеют достаточной выдержки, выносливости.

Первое место в эстафете по первому разряду заняла команда ТГУ (первая), со временем 25 минут. В команду входили: Яхонтов В., Тютева, Ильин, Крисецкий, Абрамов, Бызова, Шупинский.

Второе — Динамо (нач. учебно-боевой подготовки Захватаев), со временем 25 мин. 30 сек. Третье — ТГУ (вторая) со временем 25 минут 42 секунды. Четвертое место — ТИСИМ (инструктор Бобров), со временем 26 минут.

Первое место по второму разряду заняла команда комсомольско-спортивного техникума (инструктор Солдатов), со временем 26 мин. 35 сек., второе— Сельпик (инструктор Невратов), со временем 34 минуты.

Курсант Томской артиллерийской школы тов. Михайлов 24 февраля в соревнованиях по прыжкам с трамплина занял первое место. Он прыгнул за 17 метров.

ШАХМАТЫ

24 февраля в 7 часов вечера в Доме Красной армии начался городской финальный турнир. В турнире, в порядке жеребья, играют: Мишин, Курыгина, Рацеп, Яхонтов А., Зданович Л., Морозов С., Краснов, Геськов, Гриньгольц, Брезгин, Першинин, Нестеров, Лазовский, Булатов, Монаизо, Морозов А.

В первом туре раньше всех закончила партию Брезгин, выиграв у Брезгина. Булатов выиграл у Рацепа, Морозов С. у Першинина, Яхонтов А. у Лазовского.

Остальные партии отложены примерно в равном положении. Шансы на выигрыш имеют Нестеров против Зданевича и Геськов против Григорьева.

Березкин Александр, шахматист I всесоюзной категории, 24 февраля воспитанникам трудколонии имени Заковского дал сеанс одновременной игры на 22 досках. Тов. Морозов выиграл 21 партию. Проиграл одну—тов. Семенову В.

В шахматном турнире научных работников ТИИ, при восьми участниках (игра по две партии), впереди идут: Стально—7½ из 10, Попов—6 из 9, Халфин—3 из 4.

По следам заметок

По неопубликованной заметке об отказе газовщика детского дома для кислородо-туберкулезных больных детей отказывать переработку дежурным пивом Томский городской совет, что доктор Карстенкова М. В., принявшая переработку у дежурных пив, обязался оплатить ее по существующему положению.

Врид. зав. горздравом САЛОЖНИКОВ.

Факты, о которых сообщалось в заметке «Грязь в столовой», напечатанной в газете «Красное Знамя» № 7, полностью подтвердились. Зав. столовой Шварцкер с должности снят.

Отв. редактор М. МИХАЙЛОВ.

300 УЧАСТНИКОВ ВНУТРИВУЗОВСКОЙ СПАРТАКИАДЫ

В Томском гос. университете начался внутривузовская спартакиада, которая проведется до 15 марта. В программу спартакиады соревнования по лыжам, коньбам, прыжкам с трамплина на лыжах, гимнастика, стрельба. 18 февраля проводились соревнования по ходьбе на 10 километров для мужчин и на 3 километра для женщин. Лучшее время на 10 километров показали братья Яхонтовы (студенты геолого-почвенного - географического факультета). Из женщин лучшее время дала студентка физико-математического факультета Бызова. Для участия в спартакиаде записалось свыше 300 человек, в числе которых много научных работников. Дирекция университета выделен премиальный фонд для участников спартакиады.

Промышленность за день

(ВЫРАБОТКА ЗА 25 ФЕВРАЛЯ).

ФАБРИКА «СИБИРЬ»: план—1200, выработано 1505 ящиков спички.

ПАХОРОЧНАЯ ФАБРИКА: план — 440, выработано 575 ящиков махорки.

ФАБРИКА КАРАНДАШНОЙ ДОЩЕЧКИ: план по лесопильному цеху—100, распилено 201,5 кубометра; план по заготовке ящиков — 19,8, заготовлено 19,4 кубометра; план по деревообделочному цеху — 8,6, выработано 21,2.

ВЕСОВОЙ ЗАВОД: план — 30, выработано 25 штук весов. Недовыработка из-за отсутствия сухого лесоматериала.

МЕЛЬНИЦЫ № 6 И № 7: простой из-за отсутствия зерна.

ХЛЕБОКОМБИНАТ: план по хлебу — 72,1 тонны, выпечено 60,4 тонны. План по булочным — 3,5, выпечено 1,9 тонны.

КИРПИЧНЫЙ ЗАВОД: выработано сырца было — на работах кирпичных. План по красному кирпичу — 15000, выработано—7000 штук.

ШЕЕННАЯ ФАБРИКА: по плану должна дать продукции на 18 тысяч рублей, фактически дала на 22365 рублей. Первый пошивочный цех (начальник т. Платов) план выполнил на 91,3 процента. Во второму пошивочному цеху (нач. тов. Пылова) план выполнен на 100,8 процента.

ВЕЛОСИПЕДНЫЙ ЗАВОД: план—2400, выработано 2025 комплектов деталей.

ИЗВЕЩЕНИЯ

СЕМИНАРЫ ГОРПАРТАКТИВА.

28 февраля, с 10 часов утра, в Доме партактива проводится очередное занятие семинара № 6.

Тема: «Учение Ленина и Сталина о предпосылках пролетарской революции и диктатуры пролетариата». Руководитель т. Загорский.

29 февраля, с 10 часов утра, в Доме партактива проводятся занятия: а) семинара № 4 по теме: «Теория пролетарских революций» (руководитель т. Васильев); б) семинара № 5 по теме «Расовые теории фашизма» (Руководитель тов. Абрамович).

Культпроп ГК ВКП(б).

28-го февраля в 6 часов вечера в Актовом зале медицинского института состоится собрание комсомольского актива с вопросом: Итоги III-й Краевой конференции комсомола. Докладчик **МАШКИН.**

Билеты для входа на актив получают секретари комсомольских комитетов в горкоме комсомола в отделе руководящих комсомольских органов у тов. Голодова.

Секретарь ГК ВЛКСМ МАШКИН.

2-я комсомольская теоретическая конференция горсайкома ВЛКСМ, посвященная изучению произведения Ленина «Государство и Революция» перенесена с 28 февраля с. г. на 4 марта. Конференция откроется в 6 часов вечера и будет проходить в здании Политехнического - Строительного техникума (Магистратская пер., № 2).

Секретарь ГПК ВЛКСМ Бурцев.

МАСТЕР ПЕДАГОГИЧЕСКОГО ДЕЛА

Клавдия Павловна Туманова, учительница 2-го класса 2-й неполной средней школы, третий год по-ударному ведет свою работу в школе. Ее класс — лучший по школе, в нем нет ребят с плохими оценками. Из 41 учащегося 13 отличников и 20 учатся на «хорошо». Образцовая дисциплина учащихся, аккуратность в костюме, бережное обращение с книгами, тетрадями является характерной особенностью класса Клавдии Павловны.

В классе Клавдии Павловны 38 отличников и три неуспевающих. Ребята учатся на лучшее письмо. Ребята очень любят свою учительницу. Они встречают ее на лестнице и, окружив плотным кольцом, провожают до учительской.

— Ты, Вова, хорошо выглядишь сегодня. А вот, Петя, что-то скучный. Не случился ли, вдруг, опять, подпо лег?

Клавдия Павловна — завуч классов начальной школы. Она знает учащихся не только своего класса, но и других. Умело руководит учителями.

— У нас, Мария Григорьевна, Зазинин делает много ошибок на безударные гласные. Почаще давайте ему на постановку ударений в словах, пусть повыписывает больше слов по сто раз собой исправлять. Большова исправить по пишет буквы, — проверьте, как он держит перо.

Педагогическим мастерством Клавдия Павловна обладает в совершенстве. Она лично сделала сотни изготовила много наглядных пособий. Уроки ее проходят ярко, картинно и выразительно. Клавдия Павловна сама проводит каждый открытый урок, поэтому таблицы характеристики класса ошибок различных еще в начале. Текст для письма подобран так, что повторяет и закрепляет старое. Дети сверяют записи в тетрадях с таблицей на стене и исправляют ошибки. Наиболее трудные для написания слова записывают в особые тетради-словники. Словарный есть у каждого учащегося. Выдержка такой постановке работы учениками 2-го класса знают прекрасно родной язык.

Рот ученик Изергьев. Он перекрыл произносительные пороки по дефекту чтения. Изергьев в минуту читает 75 слов, вместо 35. У каждого учащегося имеется своя личная библиотечка, составленная по списку, рекомендованному Клавдией Павловной. Только за 15 дней февраля Клавдия Павловна увеличила общее количество книг для внеклассного чтения на 183 экземпляра.

Грамотность ребят высокая. В среднем на письменную работу весь класс делает не больше 32 ошибок. Это меньше одной ошибки на ученика. Почерк у всех с наклоном вправо. Клавдия Павловна реально следит за правильной посадкой учащихся.

За включением двух, трех человек речь учащихся свободна и правильна, без слов - паразитов. Отвечает ребята толково и грамотно. Знают наизусть стихотворения и выразительно декламируют.

Способностью рассказывать особенно отличается ученик Карасев. Он очень интересуется Абиссинией. Пользуясь отсутствием Клавдии Павловны сделал себе альбом «Абиссиния» и с увлечением рассказывает ребятам о жизни и борьбе абиссинского народа. У остальных ребят тоже имеются альбомы: «Пальмы», «Человекообразные» и др.

Клавдия Павловна обследовала жилищно - бытовые условия всех своих учащихся и свыше 50 процентов — посетила. Кроме этого, сделала попытку проведения двухкратное посещение квартиры учащихся. Все родители довольны. Проверка показала, что раз в месяц силами родительского актива. Родители охотно помогают Клавдии Павловне. 6 февраля они устроили коллективное катание ребят с катушки под музыку с песнями и угощением. Они же помогли провести два детских утренника.

Клавдия Павловна часто проводит с родителями массовые консультации. Родители уважают ее и часто обращаются к ней за советом и помощью.

Клавдия Павловна очень требовательна к себе. Она точно выполняет все указания партии и правительства в деле улучшения преподавания в школе. Она много читает и опыт лучших школ смело применяет в своей работе. Клавдия Павловна пользуется большим авторитетом среди учителей; она хорошей техникой, веселый и общительный собеседник.

Сычева.

Мой призыв к родителям

Школа, важный участок нашей работы, поэтому я обращаюсь ко всем на тетях, имеющих детей-школьников, с просьбой, включиться в соревнование за лучшую постановку работы в школе.

Родители, наравне со школой, несут ответственность за воспитание подрастающего поколения в духе коммунизма. Это—большая и почетная задача. Родители должны участвовать в борьбе за знания, грамотность, порядок, дисциплину, культуру.

Работы по школе много: дежурства, работа об улучшении сантранзов, об улучшении быта учащихся, организация культурного досуга ребят и т. д.

Но не все родители учитывают всю важность этой работы; некоторые совершенно не участвуют в жизни школы. Таких надо брать пример с т.т. Большиной, Желенской, Бороздиной, Аниной, которые, несмотря на перегруженность работой на производстве и дома, находят время и для школы.

При дружной работе всех нас, мы сможем сделать многое для нашей школы, для воспитания детей.

Зам. пред. комсорга образцовой школы Е. САФОНОВА.

ТЕАТР ДРАМЫ и КОМЕДИИ
27 февраля КОМЕДИЙНОЕ ПОСЕЩЕНИЕ
Представление, абонемент, рабфак ТГУ, Индустриальный рабфак
по горбуну Н. А. Шев в 5-ти действиях
МАТЬ
Пьеса в 5-ти действиях
Начало в 8 час. Касса с 4 ч.

ГОРКОМ СОЮЗА МЕДСАНТРУД 26 февраля 1936 г. в 7 час. вечера в Малом зале Горсовета СОЗЫВАЕТ
КОНФЕРЕНЦИЮ ЧЛЕНОВ СОЮЗА МЕДСАНТРУД.
Билеты выдаются в горкоме союза Медсантруда.
ПОВЕСТКА ДНЯ:
Проработка решения пленума ЦК Союза о развитии отличничества и стахановских методов среди медработников и обслуживания союзом, докладчик член президиума Краевого союза медиков тов. ВОЛЬФ.

ГОСЦИРК
27, 28, 29 февраля
ПОСЛЕДНИЕ ЧЕТЫРЕ ГАСТРОЛИ
СУН-Ю-САН
КИТАЙСКОГО НАРОД. АТТРАКЦИОНА
Новые номера
Новые опытные
И ЦИРКОВАЯ ПРОГРАММА
в 3-х больших отделениях
По желанию, зеленая галерея. Продаж продажа на все три дня
Начало вечерних представ. в 8 ч. Касса с 4 ч. дня
Дети до 15 лет не представляются, не допускаются.

ОТ ТОМСКОГО ГОРОДСКОГО ФИНАНСОВОГО ОТДЕЛА.
26-28-29 года в 6 часов вечера в доме Красной Армии
НАЗНАЧАЕТСЯ
ОБЩЕРАЙОННОЕ ФИНАНСОВОЕ СОВЩАНИЕ.
Присутствие, общественные инспектора получают по своим удостоверениям, остальные по приносительным билетам.
ПОВЕСТКА ДНЯ:
О ходе кампании по финансовой работе и выполнение финплана 1-го квартала. (Доклады пред. с/советов и колхозников).

КИНО им. М. ГОРЬКОГО
СЕГОДНЯ 2-я СЕРИЯ
Заграничный фильм
ОТВЕРЖЕННЫЕ
Картину иллюстрирует—ОРКЕСТР
Начало сеансов: в 5 ч., 6 ч. 45 м., 8 ч. 30 м. и 10 ч. 15 м.
Касса открыта с 2 ч. дня
Для лиц до 16 лет не допускается.
СКОРО заграничный фильм СОКРОВИЩА ПОГИБШЕГО КОРАБЛЯ

ТОМСКЯ ЗАГОТКОНТОРА МОСКОВСКОГО СОЮЗА ПОТРЕБИТЕЛЬСКИХ ОБЩЕСТВ, сокращенно "МСПО"
с 22 февраля 1936 года переименована
в Томскую Заготконтору Зап. Сиб. Края Московской Закупочно-Заготовительной конторы сокращенно
„МОСЗАГОТТОРГ"
Внутренний Торговый зал № 16 от 28 ноября 1935 г.
Свидетельство Горисполкома № 3 от 22 февраля 1936 года.

ЯРМАРКА
должна дать максимальный товарооборот. Через газету, кино-экран и радио рекламируйте товары, выпускаемые на ярмарку.
Вызывайте уполномоченного телеф. № 8-89.

КУРСЫ повышения квалификации БИБЛИОТЕЧНЫХ РАБОТНИКОВ
Приступают к занятиям 1-го марта с. г. в 9 ч. утра в помещении Центральной библиотеки.
При курсах создается кадровая группа по подготовке библиотекарей.
Принимаются лица окончившие не менее 7 групп.
Заявления с приложением документов принимаются до 1-го с 10-11 дня.

МАСТЕРА—
ПАРИКМАХЕРЫ и ЧАСОВЩИКИ и ФОТОГРАФ-РЕТУШЕР НУЖНЫ
Райдетомиссии на ст. ТАЙГА. Об условиях узнать на месте.

ВНИМАНИЕ всех торгующих организаций — города и района —
ФАБРИКА „ПРОФИНТЕРН" (г. Томск, Татарский пер. № 34) доводит до сведения, что с 26 г. ЦЕНЫ НА КОЛБАСНЫЕ ИЗДЕЛИЯ СНИЖЕНЫ
1. Мороженое "СМЕСЬ" и шоколад от 1 р. до 70 коп.
2. Прочие розничные от 15 до 3 коп. Правление

Утерян профсоюзный билет сторожа Мясокомбината, на имя Марко Ивана Георгиевича. Билет считать недействительным.

Утерян технический диплом на имя Ковалева Ф. Ф. Просьба сообщить. Технологический факультет ТИИ, Б. Ив. Эвиш, (ул. Ленина 1-53).

СТОЛОВАЯ ЗАВОДА
ИМЕНИ РУЖИНОВИЧА
ТРЕБУЕТСЯ КРАН-ПРОВОЛОКИ СЕЧЕНИЕ. Обращаться в часы занятий в бухгалтерию столовой. Гимназическая, 95.

Дерево-обделочной фабрике труд. коллектив „Чекист" ТРЕБУЮТСЯ: плотник по ремонту работ, конструктор, сушильщик-мастер, столяр-чистовик, плотник-такелажник по ремонту. Обратиться в отдел кадров завода. Дет. бюл. отдыхает с 8 часов. Тел. № 2, 11 и 16 часов

С ПРИЕЗДОМ ИЗ Г. МОСКВЫ В ГОР. ТОМСК
Уполномоченный мастерских художественных вывесок и шитья Окружного треста художественного строительства
ПРИНИМАЕТ ЗАКАЗЫ ПО ОФОРМЛЕНИЮ ГОР. УЧРЕЖДЕНИЙ, ГОСТИНИЦ, ПАВИЛЬОНОВ, ТЕАТРОВ, КЛУБОВ, РЕСТОРАНОВ, МАГАЗИНОВ, СТОЛОВЫХ И Т. Д. ИСКУССТВЕННЫМИ НАЛЬМАМИ и по вывескам.
С заказами обращаться с 9 час. утра до 6 час. вечера по адресу: Петровский переулок, д. № 5, кв. 2.
Заказы выполняются срочно.
Уполномоченный ТИШИН

АНГЛИЙСКИЙ ЯЗЫК преподаю: по-мое, метод, гарантирую. Ведение с 6 до 7 ч. вечерами. Ленинский проспект, № 12. Кафедровой

Ищу место няни или с-делки. Ленинский, д. № 11, кв. 1.

ДЕСЯТНИК
опытный, хорошо умеющий на стене и в натуре работы, нужен под хлопчатобумажный завод. Обратиться по адресу: Тимирязевский пер., № 24.

ФАБРИКА „ПРОФИНТЕРН"
Татарский пер., № 34
С 29 февраля ОТКРЫВАЕТ РОЗНИЧНУЮ ПРОДАЖУ
ТЕСТА из 3-х ящ. муки . . . . . 1—10 коп. кг.
„ 20 ящ. . . . . 2—0 „ „
„ 30 ящ. . . . . 3—0 „ „
Отпуск теста с 10 час. утра до 1 часу дня ежедневно.
Правление

ПРОДАЕТСЯ ДОМ
Ленинский проспект, № 12, кв. 1.

Адрес редакции: г. Томск, Советская ул., № 3, третий этаж. Телефоны: зав. редакцией—756, зам. редактора—470, секретарь редакции—754, производственная группа—518, промышленная группа—574, прием объявлений—10-12 Уплата. Коммунистическая № 39