Электронная библиотека (репозиторий) Томского государственного университета
http://vital.lib.tsu.ru

Пролетарии всех стран, соединяйтесь!

КРАСНОЕ ЗНАМЯ

ОРГАН ТОМСКОГО ГОРКОМА ВКП(б), ГОРСОВЕТА И ГОРПРОФСОВЕТА

№ 79 (5164) Среда, 28 апреля 1937 года Год издания XVIII

Шире развернем критику и самокритику наших недостатков! Еще больше укрепим мощь социалистического государства рабочих и крестьян!

(Из лозунгов ЦК ВКП(б) к 1 мая 1937 года).

ПОБЕДА ПРОМЫШЛЕННОСТИ И ЖЕЛЕЗНОДОРОЖНОГО ТРАНСПОРТА

Наша партия и рабочий класс одержали новую крупную победу: социалистическая индустрия выполнила второй пятилетний план к 1 апреля 1937 года — на 9 месяцев раньше срока; армия железнодорожников справилась с пятилетним планом перевозок более чем на год раньше срока.

Этот большой успех страна отразит на своих первомайских знаменах, где среди других лозунгов трудящиеся Советского Союза с гордостью напишут: «Привет работникам промышленности и железнодорожного транспорта, досрочно выполнившим второй пятилетний план!»

Победа советской промышленности и транспорта имеет огромное международное значение. Досрочное выполнение двух сталинских пятилеток как нельзя ярче разоблачает позорный провал «критиков» из капиталистического лагеря, отрицавших творческие силы рабочего класса, об'являвших наши планы утопией. Успех второй пятилетки вновь демонстрирует всему миру преимущества социалистической системы.

Некогда отсталая аграрная страна на глазах у всего мира в невиданно короткий исторический срок превратилась в могучую индустриальную державу, значение и роль которой возрастают с каждым днем. В годы первой пятилетки мы создавали индустрию, способную перевооружить и реорганизовать все народное хозяйство, создавали все технические и экономические предпосылки для максимального поднятия обороноспособности страны. В годы второй пятилетки мы подняли обороноспособность СССР на большую высоту, создав сильную авиацию, умножив число и повысив качество танков, укрепив артиллерию, морской флот. В годы второй пятилетки мы завершили техническую реконструкцию страны и создали техническую базу, достойную социализма.

Успехи нашей внешней политики, наше благополучие, наша независимость прочно опираются на успехи советской металлургии, машиностроения, энергетики, транспорта. Тяжелая индустрия, оснащающая передовой техникой все отрасли промышленности, транспорта и сельского хозяйства, стала надежнейшей крепостью социализма и превратилась в крупнейшую мировую силу.

Наряду с тяжелой индустрией выросли и окрепли в последние годы пищевая индустрия и легкая промышленность, производящие предметы потребления и обеспечивающие неуклонное повышение уровня жизни трудящихся.

Железнодорожный транспорт, еще в начале второй пятилетки тормозивший развитие хозяйства, преодолел свое отставание и быстро превращается в одну из передовых отраслей социалистической экономики. Из всех успехов второй пятилетки самым крупным достижением является то, что страна вырастила замечательные кадры стахановцев, овладевших техникой, до конца преданных социалистическому отечеству и великой партии Ленина—Сталина.

Трезво оценивая нашу победу, мы не имеем, однако, права ни на минуту забывать о теневой стороне хозяйственных успехов — опасности зазнайства, самоуверенности, хвастовства. Досрочное выполнение плана не является доказательством того, что мы уже используем все наши возможности и ресурсы.

«...Доказано, — говорит товарищ Сталин, — что все наши хозяйственные планы являются заниженными, ибо они не учитывают огромных резервов и возможностей, таящихся в недрах нашего народного хозяйства». Нельзя, далее, забывать того, что за суммарным выполнением народнохозяйственного плана у нас еще есть важнейшие отрасли, которые и доныне не преодолели своего отставания.

Известно, что своей гнусной, подлой работой японо-германо-троцкистские шпионы и вредители нанесли немалый ущерб всем отраслям народного хозяйства. Если, тем не менее, пятилетка по промышленности в целом и железнодорожным перевозкам выполнена досрочно, то причину этого надо видеть, прежде всего, в огромных преимуществах социалистической системы хозяйства, надо помнить также, что вредители приурочивали свой основной удар к периоду кануна войны или самой войны.

Нужно поэтому отбросить прочь гнилую теорию, выгодную лишь врагам, говорящую о том, что «систематическое выполнение хозяйственных планов сводит будто бы на нет вредительство и результаты вредительства» (Сталин). На происки всяческих агентов Гестапо у нас может быть только один ответ: «Искореним врагов народа, японо-германо-троцкистских вредителей и шпионов! Смерть изменникам родины!» (Из лозунгов ЦК ВКП(б) к 1 мая 1937 года).

Вплотную подойдя к преддверию третьей пятилетки, мы видим перед собой необозримое поле новых задач, новой работы. Советский Союз сообразуется с капиталистической системой. Тучи войны, которую готовят фашизм, все сгущаются. «Пока есть время, мы должны использовать каждый момент, для того, чтобы подтянуться на слабых участках, чтобы достичь производительности труда и технических норм наиболее развитых капиталистических стран» (Молотов).

Большевики умеют смотреть в глаза фактам. Необходимо поэтому хорошенько осознать, что, заняв первое место в Европе по об'ему промышленной продукции, обогнав Европу и Америку по темпам развития индустрии, мы все еще продолжаем резко отставать от передовых капиталистических стран по уровню производительности труда и качеству продукции. Мы отстаем здесь, несмотря на рост наших людей, несмотря на замечательное стахановское движение.

Ликвидация отставания должна быть сейчас в центре внимания хозяйственного и партийного руководства. Ни тени зазнайства, ни минуты самоуспокоения! Сейчас, завершив вторую пятилетку по промышленности и транспорту, Советский Союз вступает в решающую полосу осуществления исторической задачи: догнать и перегнать в технико-экономическом отношении передовые капиталистические страны. Задача эта нелегкая и потребует исключительного напряжения сил. Для ее решения нам предстоит поднять политическое воспитание наших кадров, умножив глубокое знание техники на дальновидность и бдительность большевиков.

Итоги истекающей трети 1937 года говорят о том, что промышленность и транспорт отстают в выполнении годового плана, отстают, несмотря на то, что имеются все необходимые условия для решительного превышения утвержденных правительством заданий. Преодоление этого отставания зависит целиком от качества нашего хозяйственного руководства.

Подводя итоги выполнения первой пятилетки в четыре года, товарищ Сталин указывал, что эту историческую победу обеспечили нам три основные силы: во-первых, активность, самоотверженность, энтузиазм и инициатива миллионных масс, во-вторых, твердое руководство партии и правительства, в-третьих, особые достоинства советской системы хозяйства, таящей в себе колоссальные возможности для преодоления любых трудностей.

Те же основные силы обеспечили досрочное выполнение решающих заданий второй пятилетки. В них же заложен успех нашего дальнейшего движения вперед и в третьей пятилетке.

Советский Союз обладает несметными природными богатствами. У нас самый совершенный в мире общественный строй. В авангарде народов СССР стоит богатырская сила, которой не знала история человечества, — ленинско-сталинская партия, могучая своими неразрывными связями с массами. По-большевистски разделавшись с нашими недостатками, беспощадно расправляясь с врагами народа, ликвидировав беспечность, благодушие, политическую близорукость наших кадров, мы будем непобедимы и сумеем довести до победного конца дело мирового коммунизма. **(Передовая «Правды» за 27 апреля).**

УМЕНЬШЕНИЕ ТЕХНИЧЕСКИХ КАДРОВ В ГЕРМАНИИ

БЕРЛИН, 24 апреля. Резкое уменьшение числа желающих посвятить себя технической профессии — характерный штрих для тяжелого экономического положения фашистской Германии. Этого не могут скрыть и сами фашисты. Выступивший в Берлине на учредительном собрании нового союза—«национал-социалистский союз германских техников» один из организаторов этого союза Тотт отметил, что из окончивших среднюю школу в Мюнхене лишь 3—5 процентов пожелали посвятить себя технической профессии, а число студентов в высших технических заведениях упало с 6000 до 1500.

(ТАСС).

ГЕРМАНСКИЕ НАДЕЖДЫ

БЕРЛИН, 25 апреля. Германская печать напряженно следит за визитом Бека в Бухарест. «Кельнише цейтунг» выбалтывает, какие надежды возлагают германские политики на эту поездку: «Полковник Бек, — пишет газета, — хочет создать политические предпосылки для оживления старого военного союза между **Польшей и Румынией. Польша и Румыния** — непосредственные соседки СССР, против которого польско-румынский союз был бы преимущественно направлен. Подобные договоры по своей природе влекут дальнейшие связи и разрушают некоторые из существующих. Если польско-румынский договор будет подписан, то это будет означать дальнейшее разрыхление малой антанты и изоляцию Чехословакии». (ТАСС).

ДЕНЬ НАШЕЙ СТРАНЫ

ОПРОБОВАНИЕ ШЛЮЗОВ

ДМИТРОВ, 26 апреля. Сегодня утром были открыты аварийные ворота в четырех километрах от Волги. В канал прошел буксирный пароход «Плеханов». Он производит исследование фарватера канала для безопасного пропуска в столицу первых судов.

Вечером «Плеханов» был поднят вторым шлюзом на 8 метров—следующую водную ступень магистрали Волга—Москва. Впервые опробованный второй шлюз, расположенный в 16 километрах от Волги, работал нормально.

Сегодня утром на пристани «Вознесение», Мариинской водной системы, пришвартовались буксиры, направляющиеся на канал. (ТАСС).

Тов. СУЛИМОВ И ПАХОМОВ НА КАНАЛЕ ВОЛГА—МОСКВА

ДМИТРОВ, 25 апреля. Канал Волга—Москва посетил председатель Совнаркома РСФСР тов. Д. Е. Сулимов. В Ишинском районе тов. Сулимов осмотрел земляную плотину, водохранилища и ознакомился с сооружениями шестого шлюза. Сегодня на трассу канала также прибыл Народный комиссар водного транспорта тов. Пахомов. (ТАСС).

РОСТ ПОГОЛОВЬЯ СКОТА В УЗБЕКИСТАНЕ

ТАШКЕНТ, 25 апреля. Подведены итоги переписи скота в Узбекистане. За прошлый год достигнут новый рост поголовья. Стадо крупного рогатого скота возросло на 16,8 процента. Особенно быстро развивается молочное животноводство в хлопковых районах республики. Количество бескоровных хозяйств в колхозах республики к началу нынешнего года сократилось до 15 процентов. (В начале 1936 года было 40 проц.). Растут стада каракулевых и кустанайских овец, особенно в районах Ферганской долины и Бухарского оазиса. В истекшем году достигнут также приросты поголовья лошадей и ослов. Количество верблюдов уменьшилось на 1 процент. (ТАСС).

ВЫРАБОТКА ШЛАКОВЫХ ПЛИТ

СТАЛИНСК, 26 апреля. За пять лет работы Кузнецкий металлургический комбинат имени Сталина вывез на свалку миллионы тонн шлака — ценных отходов от переплавки руды в доменных печах.

На базе этого сырья краевой отдел местной промышленности достраивает завод по выработке шлаковых плит. В июне завод вступит в эксплоатацию. Первый месяц в его цехах будут проведены глубокие экспериментальные работы по освоению широкого производства разноцветной мраморовидной облицовочной плитки, шоссейной высокоустойчивой брусчатки, разнообразных изящных тротуарных плит. (ЗапсибТАСС).

В великолепном Сочинском санатории им. Ворошилова отдыхает группа летчиков.

На снимке: летчик-орденоносец В. Н. Евсеев на отдыхе в санатории. (Союзфото).

О ВЕСЕННЕМ БОРОНОВАНИИ ОЗИМЫХ

МОСКВА, 26 апреля. Совнарком Союза ССР обязал земельные органы провести весеннее боронование озимых в строго установленные сроки. К 20 апреля колхозами проведено боронование озимых на площади 10.535.000 гектаров — 30 процентов посевов.

По последним данным, на Днепропетровщине озимые уже выходят в трубку. Быстро развиваются посевы и в других областях и краях юга. Однако колхозы Орджоникидзевского края проборонили лишь 254 тысячи га—23 процента площади озимых. В Азово-Черноморье план выполнен на 63 процента, Одессщина и Днепропетровщина завершают боронование.

Медлят с боронованием озимых Винницкая, Киевская, Черниговская, Сталинградская, Воронежская, Курская области. Машинно-тракторные станции этих областей должны быстро переключать освобождающийся от других работ тракторный парк на боронование озимых. (ТАСС).

НА КРАЙНЕМ СЕВЕРЕ СВЫШЕ 550 МАГАЗИНОВ

МОСКВА, 26 апреля. С каждым годом все шире развертывается торговля на крайнем севере страны. Здесь имеются уже свыше 550 магазинов и лавок. Сейчас строится еще 20, расширяется сеть складов. В Игарке, Сале-Хардсяя и других пунктах открыты образцовые универмаги. Впервые открываются два крупных магазина на Новой Земле. За полярным кругом уже работает около 140 пекарен.

В навигацию 1937 г. из Архангельска, Мурманска и Владивостока пароходы доставят на крайний север почти на 300 миллионов рублей продовольственных и промышленных товаров — в полтора раза больше, чем в прошлом году. Отправляется много музыкальных инструментов, на них — большой спрос. (ТАСС).

ОБРАБОТКА МАТЕРИАЛОВ ВСЕСОЮЗНОЙ ПЕРЕПИСИ НАСЕЛЕНИЯ

ЛЕНИНГРАД, 27 апреля. В машину закладется 500 карточек, включается ток. Минута-другая, и карточки растасованы по ячейкам. Механический счетчик показывает цифры, человек вписывает их в специальный лист с графами. С помощью машины одна работница в 6 часов группирует по 100 тысяч карточек. Так обрабатываются данные Всесоюзной переписи 1937 г. на Ленинградской счетной фабрике. На фабрике будет произведена обработка данных более чем о 50 миллионах человек населения. Механизация счетной работы дает возможность закончить учет менее чем в годичный срок. Данные переписи 1926 года обрабатывались около трех лет. (ТАСС).

400 ЗАЯВЛЕНИЙ ОТ ДЕВУШЕК, ЖЕЛАЮЩИХ ЕХАТЬ НА ДАЛЬНИЙ ВОСТОК

ГОРЬКИЙ, 25 апреля. Около 80 девушек г. Горького, откликнувшихся на призыв дальневосточницы Хетагуровой, выехали в Хабаровск. Большинство девушек—с автозавода имени Молотова. Среди них стахановки инструментального цеха, систематически перевыполнявшие нормы на 200 процентов, швейницы, чертежницы, счетоводы, радистки и другие.

В обком комсомола ежедневно поступают десятки заявлений от девушек, желающих поехать на Дальний Восток. Подано 400 заявлений. В начале мая в ДВК выедут еще свыше 200 девушек. (ТАСС).

НА ФРОНТАХ В ИСПАНИИ

(По телеграммам ТАСС за 27 апреля)

Атаки у Бильбао и Дуранго

На бискайском фронте, в направлении к Бильбао и Дуранго, продолжались бои. Мятежники вели атаки на республиканские позиции в районах Эйбар, Эльгета и Элоррио, расположенных к юго-востоку от Дуранго. Правительственные отряды умело используют пересеченную местность. Они оказывают сильное сопротивление противнику и причиняют ему большие потери. 25 апреля фашистским летчикам вновь удалось прорваться к городу Бильбао. Однако, сброшенные ими бомбы не попали в цель.

На сантандерском фронте республиканские летчики успешно бомбардировали укрепления фашистов около Сархентес Лора, расположенного к северу от Бургоса.

В городе Овиедо фашисты атаковали дома, занятые республиканцами, но были отброшены сильным пулеметным огнем астурийских горняков. Республиканские артиллеристы 24 апреля обстреляли колонну грузовиков, направлявшуюся в Овиедо.

Идут бои и в районе Алавы. Республиканцы оказывают здесь героическое сопротивление атакам мятежников. На северных фронтах вновь наблюдалось несколько случаев перехода солдат мятежников к республиканцам.

На центральном фронте

На всех участках фронта у Мадрида—затишье. 12 фашистских легионеров перешли к республиканцам. Они заявили, что в Университетском городке положение крайне неблагоприятное, недостает снабжения. 24 апреля фашисты производили обстрел Мадрида. Убит 1, ранено 5 человек. В районе реки Харамы 25 апреля фашисты предприняли атаку, которая была энергично отбита республиканцами.

На позициях у Толедо—перестрелка. Республиканцы обстреливали епископский дворец и здание почты.

На гвадалахарском фронте республиканские самолеты бомбардировали железнодорожную станцию Хараме и колонну грузовиков, направлявшуюся в этот город.

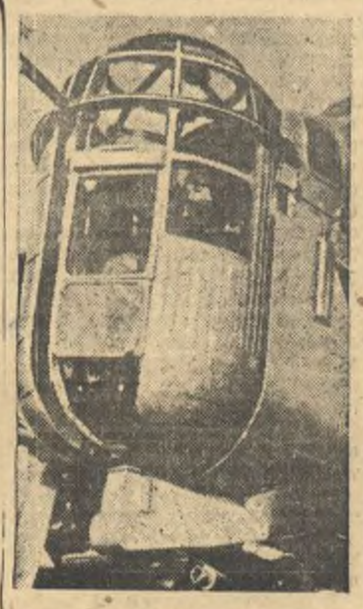

Башня современного английского бомбардировщика, окна которой снабжены стеклом, не пробиваемым пулеметными пулями. (Союзфото).

На юге

На юге, у Альмерии, республиканцы предприняли смелую вылазку и заняли горные позиции около Лухар, к северо-востоку от Мотриля. Неприятель понес большие потери.

25 апреля республиканские летчики сбросили большое количество бомб на Малагу. Английские журналисты сообщают о восстании против мятежников в Гренаде. Самолеты мятежников подвергли Гренаду бомбардировке.

*

Корреспондент английской газеты «Ньюс кроникл», недавно прибывший с территории, захваченной генералом Франко, сообщает, что на всей территории продолжает свирепствовать террор. Мятежники расстреливают не только выступающих против них, но и всякого, кто проявляет какие-либо признаки несочувствия им. В деревнях власть принадлежит попам. Крестьянство чрезвычайно недовольно правлением Франко. Народные массы, — заявляет корреспондент, — без сомнения приветствовали бы победу правительственных войск.

*

Английские пароходы продолжают рейсировать между французскими портами и Бильбао. 26 апреля в бискайские порты прибыло еще четыре английских парохода. Крейсер мятежников «Эспанья» пытался задержать один из пароходов, но получил предупреждение английского миноносца и был вынужден оставить пароход в покое.

НАКАНУНЕ ПУСКА КАНАЛА ВОЛГА—МОСКВА

Беседа с Наркомом водного транспорта Н. И. Пахомовым

Нарком водного транспорта Н. И. Пахомов, посетивший 25 апреля канал Волга—Москва, заявил, что строительство канала Волга—Москва, продолжавшееся почти 5 лет, сейчас подходит к концу. Трудно найти подходящую оценку такому грандиозному сооружению, каким является этот канал. Его нельзя сравнить ни с одним из существующих водных путей. Шлюзы, плотины, насосные станции и другие сооружения канала не имеют себе равных во всем Союзе. Советские водники наполнены чувством радости и гордости, что в строй действующих водных магистралей Союза вступает новая сталинская магистраль.

В июле, когда полностью закончатся все отделочные работы, канал войдет в нормальную эксплоатацию. Начнутся нормальные грузовые и пассажирские перевозки. До этого времени мы предполагаем в первой декаде мая начать организацию экскурсионных поездок по каналу на протяжении 40—45 километров, между северным портом и шестым шлюзом.

На этом участке будут курсировать вновь построенные 4 теплохода: «Иосиф Сталин», «Вячеслав Молотов», «Михаил Калинин» и «Клим Ворошилов». Каждый из них вмещает 204 пассажира. Наркомвод назначил капитаном теплохода «Иосиф Сталин» одного из лучших волжских капитанов—А. Я. Купрянова. В июне мы получим дополнительно несколько судов, глиссеры, водные трамваи, которые также будут предоставлены для экскурсионных поездок. К тому времени флот канала сможет одновременно перевозить до 3500 пассажиров.

В связи с пуском канала, Московский совет должен организовать доставку пассажиров из Москвы в Северный порт, находящийся в Химках.

Перед водниками стоит очень почетная и ответственная задача — всесторонне подготовиться к эксплоатации канала и его судов. Надо образцово обслуживать пассажиров, которые несомненно в большом количестве поедут по новому водному пути, чтобы полюбоваться замечательным каналом, свидетельствующим о новой победе нашей страны. (ТАСС).

ОТ'ЕЗД ИНОСТРАННЫХ ДЕЛЕГАЦИЙ НА ПЕРВОМАЙСКИЕ ТОРЖЕСТВА В МОСКВУ

МОСКВА, 26 апреля. Из Франции, Англии, республиканской Испании и ряда других стран, на первомайские торжества в Москву приезжают иностранные делегации рабочих и профсоюзных организаций.

Наиболее многочисленная группа гостей приедет из Франции. Среди 30 делегатов — представители отдельных федераций профсоюзов, большое количество женщин.

Из Англии уже выехали 11 человек. Среди них официальная делегация союза железнодорожных машинистов и кочегаров во главе с генеральным секретарем этого союза Сквенсоном, а также представители горняков Южного Уэльса.

Делегация республиканской Испании насчитывает 23 человека. В ее составе представители различных национальных областей — рабочие, крестьяне, бойцы республиканской армии. Приезжает сын бывшего президента республики Алкала Заморы, сражающийся в рядах республиканцев.

25 делегатов посылают в Москву рабочие различных отраслей промышленности и интеллигенции Чехословакии.

Общество друзей Советского Союза из Мексики сообщает о выезде в Москву четырех мексиканских делегатов.

Двенадцать человек приедет из Бельгии, пять—из Швейцарии, четыре—из Норвегии. Ожидается также приезд представителей рабочих профсоюзных организаций из США, Швеции, Люксембурга.

Всего на первомайских торжествах в Москве примут участие около 150 иностранных гостей. Основная масса их приезжает в столицу 29 и 30 апреля. (ТАСС).

БОРЬБА ЗА УРОЖАЙ 100 ЦЕНТНЕРОВ ПШЕНИЦЫ С ГЕКТАРА

ВИННИЦА, 26 апреля. М. И. Яворский — заведующий хатой-лабораторией колхоза имени 1 мая, Миньковецкого района, ежедневно получает десятки писем. С ним переписываются колхозники, агрономы, академики, к нему приезжают целые делегации, чтобы перенять опыт знатного мастера высоких урожаев.

Лаборатория Яворского—настоящая мастерская большевистского урожая. В прошлом году на опытном участке он получил 80 центнеров пшеницы с гектара— только на три центнера меньше мирового рекорда.

На расширенном пленуме зерновой секции Всесоюзной академии сельхознаук имени Ленина тов. Яворский обязался перекрыть мировой рекорд и получить 100 центнеров пшеницы с гектара.

Борьба за этот урожай началась еще с осени прошлого года. Опытный участок в 10 гектаров был тщательно обработан. В середине сентября провели широкорядный посев отборными семенами. Ранней весной посевы пшеницы проборонили, одновременно подкормили калийными удобрениями, тщательно пропололи межурядья—разрыхлили.

Но это только один из многочисленных опытов, над которыми работает хата-лаборатория. Она заложила 8 опытных участков по сортоиспытанию, 5 участков по сорторазмножению. Ведутся опыты размножения семян картофеля, выводятся новые сорта озимого ячменя, проверяются методы сева агронома Камышенко, способ шахматного посева свеклы и так далее. (ТАСС).

О ПЛОХОМ РУКОВОДСТВЕ КОЛХОЗАМИ В ЗНАМЕНСКОМ РАЙОНЕ

ПОСТАНОВЛЕНИЕ ЗАПСИБКРАЙИСПОЛКОМА И КРАЙКОМА ВКП(б) ОТ 25 АПРЕЛЯ 1937 ГОДА

Крайисполком и Крайком устанавливают нетерпимый отрыв районных организаций Знаменского района и в особенности районного исполнительного комитета и его отделов от колхозов и колхозников. Политическая работа в колхозах поставлена совершенно неудовлетворительно. Руководящие работники отсиживаются в канцеляриях, например: заведывающий райЗО Налимов в последние четыре месяца не был ни в одном колхозе и не провел ни одного колхозного собрания. Директора МТС также превратились в канцеляристов, оторвавшихся от масс. Директор Знаменской МТС Чуев договора с колхозами заключал у себя в кабинете, без обсуждения их на общеколхозных собраниях, грубо нарушая этим колхозную демократию.

Райком и райисполком просмотрели факты вредительской подрывной работы враждебных антиколхозных и антисоветских элементов в ряде колхозов и МТС.

Райком, райисполком, райЗО не сумели вскрыть, что в договорах Знаменской МТС с колхозами записана вредительская по существу установка, что культивация должна проводиться на пять —восемь сантиметров, вместо десяти—двенадцати сантиметров.

По ряду колхозов в производственно-финансовых планах, при проектировке более высокого по сравнению с прошлым годом урожая, запроектировано снижение денежных доходов колхозников, явно направленное на подрыв борьбы колхозников за высокий урожай.

РайЗО, райком и райисполком прошли мимо фактов выхода из колхоза «Восход» (около одной трети всех хозяйств колхоза), не приняв никаких мер к разоблачению враждебных элементов, разлагающих колхоз.

Крайисполком и Крайком постановляют:

1) Осуждая совершенно нетерпимый отрыв Знаменского РК ВКП(б) и райисполкома от колхозов и колхозников, Крайисполком и Крайком обязывают райком и райисполком немедленно перестроить практику своего руководства колхозами, укрепить живую связь с колхозами и колхозниками, резко поднять массовую политическую работу в колхозах, обеспечить немедленное реагирование со стороны районных организаций на жалобы колхозников и решительно искоренить политическую беспечность, пользуясь которой, враги колхозов ведут свою подрывную работу.

2. Об'явить выговор заведывающему райЗО Налимову за плохое руководство колхозами и отрыв от колхозов, также об'явить строгий выговор директору Знаменской МТС Чуеву, допустившему грубое нарушение колхозной демократии и штамповавшего вредительские по существу установки на мелкую культивацию.

Обязать райком ВКП(б) и рик немедленно организовать во всех колхозах обсуждение и утверждение договоров с МТС в полном соответствии с уставом сельхозартели, а также немедленно исправить допущенные грубые ошибки и извращения в области агротехники при составлении производственных планов.

4. Обязать райисполком и райком немедленно принять меры по укреплению аппарата райЗО и перестройке его работы в соответствии с решением Пленума ЦК ВКП(б).

Председатель Крайисполкома ГРЯДИНСКИЙ.
Секретарь Запсибкрайкома ВКП(б) ЭЙХЕ.
(ЗапсибТАСС).

Электронная библиотека (репозиторий) Томского государственного университета
http://vital.lib.tsu.ru

Безответственно отнеслись к выборам парткома

Можно было подумать, что на трибуне перед партийным собранием стоит управляющий Сибторгом. Докладчик рассказывал партийному собранию о том, как идет торговля, когда введены новые нормы выработки на каждого продавца и прочее и прочее. И только в конце своего отчетного доклада секретарь партийного комитета тов. Родзянский сказал несколько общих слов о вопросах партийно-политической работы.

Доклад секретаря партийного комитета никак не настраивал коммунистов на то, чтобы они развернули подлинную большевистскую критику и самокритику. Прения прошли очень вяло, беззубо. Больше того, отдельные товарищи выступали с хвалебными дифирамбами по адресу тов. Родзянского и директора Сибторга тов. Нестерьянова.

Кстати сказать, выступавший в прениях тов. Нестерьянов жаловался собранию, что ему тяжело работать, что он и спать ложится в 2—3 часа ночи, и что иногда не обедает, а его все никак не хвалят!

Лишь немногие коммунисты, выступавшие в прениях, пытались критиковать партийный комитет.

Тов. Рахвалов правильно указывал, что критика и самокритика в партийной организации не развернута, что управляющий Сибторгом коммунист Нестерьянов никак не может мириться с критикой его недостатков. Он всегда различного рода репликами обрывает тех, кто выступает с критикой его недостатков.

Тов. Рахвалов также отметил, что в аппарате Сибторга окопались чуждые люди. Больше того, отдельные из них при явном попустительстве парткома были «выдвинуты» в стахановцы. Партком не вел решительной борьбы против идеологически чуждых влияний в аппарате, не реагировал на сигналы рядовых коммунистов о фактах преступной деятельности враждебных людей.

Тов. Кушель указывал на огромную текучесть работников в системе Сибторга. Людей не изучали. Многих снимали с работы по непроверенным слухам.

— Мы всю зиму бичуем самих себя, — говорит т. Кушель, — за всякого рода безобразия в работе Сибторга, а толку от этого самобичевания никакого нет. Стахановского движения мы не могли возглавить в нашей системе потому, что не знаем людей.

О фактах грубейшего администрирования секретаря партийного комитета Родзянского рассказал на собрании коммунист Барышевский:

— Руководство партийного комитета комсомольской организацией было кабинетным. Больше того, Родзянский вызывал к себе в кабинет «провинившихся» комсомольцев или комсомолок, стучал кулаком по столу, кричал на них, а затем отбирал самолично комсомольские билеты и выгонял.

Тов. Чиликов заявил, что партийный комитет Сибторга работал плохо. Секретарь парткома ходил по магазинам и проверял, не возят ли тому или иному заведующему дрова, а вот, чтобы организовать политическую работу с продавцами — на это у него нехватало ни времени, ни желания.

— Наш партком оторвался не только от беспартийных рабочих и служащих, но он оторвался и от самих коммунистов,—говорит т. Низовских.—По отношению ко мне партком проявил недопустимое бездушие. Я очень серьезно болела, у меня большая семья, и никто из партийного комитета ни разу не был у меня на квартире, не хотел помочь мне и даже после того, как я встала с постели, после тяжелой болезни.

— Совершенно справедливо будет пред'явить нашему парткому обвинение в политической беспечности и ротозействе, — говорит т. Сапожников. — Партком не перестроил свою работу в соответствии с решениями последнего Пленума ЦК ВКП(б) и указаниями товарища Сталина. Партком не реагировал на такие серьезные политические факты, как обсчеты рабочих и служащих, которые продолжаются еще и по сие время. Не реагировал партком и на возмутительные факты зажима самокритики когда за критику называли шкурниками и даже избивали людей.

Партийное собрание признало работу парткома неудовлетворительной.

Выборы партийного комитета со всей очевидностью показали, насколько неудовлетворительно готовились коммунисты Сибторга к отчетно - выборному собранию. Большинство членов партии не усвоили указаний ЦК ВКП(б) об организации выборов парторганов. В новый состав парткома выдвигали списками, некоторые коммунисты пытались соблюсти принцип «представительства» — от женщин, от дирекции и т. д. Больше того, в состав кандидатур для тайного голосования выдвигались даже... кандидаты партии.

И, конечно, все это не могло не привести к ошибкам при самом закрытом голосовании.

В состав парткома оказались избранными товарищи, имевшие серьезные партийные взыскания и даже исключавшиеся из рядов партии, имевшие судимость. Бюро Куйбышевского райкома вынуждено было поставить перед парторганизацией Сибторга вопрос об отмене выборов.

А. Гр—ин.

КРИТИКОВАЛИ РОБКО И НЕРЕШИТЕЛЬНО

Парторг парторганизации горсовета т. Копылов, делая отчет о своей работе, сказал:

— Ответственность за недостатки нашей работы в одинаковой степени ложится на всех коммунистов и на меня в частности...

Это заявление т. Копылова ориентировало партийное собрание не на развертывание подлинно большевистской критики и самокритики, а на свертывание ее.

И не случайно, что прения по отчету парторга носили общий характер, критика была робкой, с реверансами. Говорили так, чтобы не обидеть парторга. Большинство выступавших обычно всю вину принимало на себя. «Мы виноваты». Серьезнейшие ошибки в работе партийной организации и парторга вежливо обходились, в выступлениях чувствовалось раболепие перед начальником.

В таком духе прошли все три дня отчетно-выборного собрания. В прениях выступило 14 человек, но многие из них выступали больше по обязанности, чтобы соблюсти видимость активности.

В действительности же состояние партийно-политической работы первичной парторганизации горсовета находится на весьма низком уровне. Достаточно сказать, что парторг Копылов, избранный еще в марте 1936 года, ни разу не отчитывался о своей работе перед членами и кандидатами партии. Уезжая в командировки, он без ведома парторганизации передавал все свои дела никем неизбранному заместителю Ветчинову, а часто бывало так, что в организации не было ни парторга, ни «заместителя».

Политическая учеба членов и кандидатов партии организована плохо. Такие члены партии, как Гапоненко, Зельцер и другие, совершенно не посещают партийной учебы, не несут никаких партийных поручений, а нередко не посещают и партсобрания.

Выступавший в прениях т. Ветчинов говорил:

— К выборам в советы депутатов трудящихся мы не готовимся. Никакой политической раз'яснительной работы о предстоящих выборах в советы мы не ведем даже среди своего коллектива рабочих и служащих. О том, что у нас есть 7 человек комсомольцев, я слышу впервые.

Оторванность парторганизации от масс, отсутствие политической учебы членов и кандидатов партии, либеральное отношение парторга к нарушителям партийной дисциплины, угодничество — таков стиль работы парторга и парторганизации горсовета.

Партийная организация проходила мимо многих крупных политических вопросов. Парторганизация прошла мимо такого возмутительного факта, когда в городском совете скопилось нерассмотренными до 200 жалоб трудящихся. Она не обсуждала вопроса об ошибках бывшего председателя горсовета т. Прокофьева, прошла мимо фактов грубого бюрократического отношения к посетителям со стороны зам. предгорсовета члена партии Гапоненко и т. д.

Многие члены партии, несмотря на явно неудовлетворительное состояние партийно-политической работы организации, не решались признавать работу парторга плохой. Все ходили вокруг да около, пытаясь найти какую-нибудь более вежливую формулировку. Подобная нерешительность в оценке работы парторга—лучшее доказательство того, что коммунисты горсовета до сего времени еще не сделали большевистских выводов из решений Пленума Центрального Комитета ВКП(б) и доклада товарища Сталина. В организации все еще сильны элементы аллилуйщины, поддакивания и угодничества.

Это является также результатом и того, что первичной парторганизацией горсовета по-настоящему не интересуется ни городской комитет, ни Куйбышевский райком партии. Последний даже на отчетно-выборное собрание не прислал своего представителя.

Поспелов.

ПАРТКОМ РАБОТАЛ НЕУДОВЛЕТВОРИТЕЛЬНО

Секретарь партийного комитета электростанции т. Уминский очень долгое время болел и в парторганизации почти не работал. Его замещал член партийного комитета т. Богданов. Последний сидел и ждал, когда поправится т. Уминский, выйдет на работу и примет на себя руководство парторганизацией. В результате такого ожидания партийная работа почти совершенно была развалена.

Три вечера продолжалось отчетно-выборное собрание парторганизации электростанции.

В прениях по отчету парткома коммунисты подвергли уничтожающей критике недостатки работы своего партийного комитета. Партком растерял сочувствующих, не знает, где и как сочувствующие учатся. Комсомольской и профсоюзной организациями партком не руководил, а этим пользовался бывший пред. фабзавкома Слободской, безнаказанно творивший безобразия.

Ряд коммунистов отмечал, что горком и Куйбышевский райком партии недостаточно помогали парторганизации электростанции.

— Горком ВКП(б), — говорил т. Богданов,—до сих пор не выполнил своего решения об оказании помощи электростанции.

Работу парткома собрание признало неудовлетворительной.

После обсуждения кандидатур собрание приступило к выборам партийного комитета. Но результаты тайного голосования оказались самыми неожиданными. В партком оказались избранными только двое, третий товарищ не получил необходимого количества голосов.

Повторное голосование положительных результатов также не дало. Чтобы выйти из положения, Куйбышевский райком партии решил вызвать для участия в тайном голосовании члена ВКП(б) т. Манушко, находящегося на излечении в физико-терапевтическом институте. Отчета партийного комитета т. Манушко не слышал, в первый день выборов он также отсутствовал, поэтому для него такой вызов был крайне неожиданным. Но тов. Манушко, оказывается, вывел организацию из затруднения. В результате третьего голосования собрание избрало его в члены партийного комитета.

В новый состав партийного комитета закрытым голосованием избраны тт. Дудаев, Кузьмин и Манушко.

Н. Уварова.

Агитатор мединститута т. Толстова А. регулярно во время перемен проводит читку газет среди студентов.
На снимке: т. Толстова читает студентам 20 группы 1-го курса статью т. Молотова «Наши задачи в борьбе с троцкистскими и иными вредителями, диверсантами и шпионами». (Фото Дубровина).

НЕСАМОКРИТИЧНЫЙ ДОКЛАД

Отчетно - выборное собрание первичной парторганизации фабрики «Профинтерн» продолжалось два вечера. Отчитывался о своей работе парторг т. Свиньин. Его доклад, к сожалению, не был самокритичным. Свиньин говорил обо всем понемногу, но не сказал главного —почему на фабрике плохо поставлена массово-политическая работа, слаба партийная дисциплина, почему многие коммунисты не имеют партийных поручений.

Прения были также вялыми, беззубыми. Говорили коммунисты больше о хозяйственных вопросах и очень мало касались вопросов партийной работы.

После прений обсудили кандидатуры, выдвинутые для избрания парторга. Затем приступили к закрытому голосованию. В результате тайного голосования партийным организатором избран т. Свиньин.

Парторгу нужно сейчас лучше поставить партийно- политическую работу на фабрике, вовлечь в активную работу по выполнению решений последнего Пленума ЦК ВКП(б) всех коммунистов.

М. Филиппов.

ПАРТИЙНАЯ РАБОТА ЗАПУЩЕНА

Отчетно - выборное собрание первичной парторганизации горпищеторга заранее не было подготовлено. Член партии т. Сытина совершенно не знала о собрании, и за ней пришлось итти на квартиру самому парторгу т. Соболевскому. Дважды ходил парторг и на квартиру коммуниста Дутова, который, кстати сказать, так и не пришел на отчетно - выборное собрание.

Собрание началось с опозданием на два часа. Эти факты говорят о крайней запущенности партийной работы и отсутствии дисциплины среди коммунистов. Почти никто из коммунистов первичной организации не имеет партийных поручений. Многие совершенно оторвались от партийной жизни.

В партийной организации существует грубый зажим самокритики, партийная работа развалена по вине самого Соболевского, о чем он умолчал в своем явно несамокритичном докладе.

Выступавшая в прениях член партии т. Киселева рассказала собранию, как в горпищеторге зажимают критику и самокритику. Она говорила:

— Я однажды написала в стенную газету заметку о безобразиях парторга Мартынова. Мартынов, прочитав заметку, вырвал ее из стенгазеты, затем вызвал меня к себе и сказал: «Не суй носа не в свое дело». Редактором стенгазеты тогда был т. Соболевский, но он не придал этому факту никакого значения, не поставил вопроса о Мартынове на обсуждение парторганизации.

Попытки зажима самокритики были и на самом отчетно - выборном собрании. Коммунист Шварцкопф, выступая в прениях, говорил о недостатках в работе коммуниста Зоркальцева. Причем выступал Шварцкопф в чересчур вежливой форме.

— Ты, т. Зоркальцев, хоть сердись, хоть не сердись, а у тебя тоже имеется ряд безобразий...

Однако и этого Зоркальцев не мог спокойно выслушать. Он бросил угрожающую реплику:

— Ну, ну, скажи...

После такого окрика Шварцкопф сошел с трибуны и сел на свое место.

На собрании выяснилось, что член партии Дутов с декабря месяца не посещал партсобраний, не выполняет никаких партийных поручений, пьянствует, избивает свою жену, с работы часто уходит раньше времени. А парторг Соболевский «не знал», как он говорит, какие нужно принять меры к такому члену партии.

При обсуждении кандидатур Соболевский заранее запасся составленными им характеристиками на каждого члена партии. Эти характеристики он зачитывал перед выдвижением каждой кандидатуры. И как это ни странно, никто не прекратил этой выдумки Соболевского, так бесцеремонно попирающего права коммунистов. Вообще нужно сказать, что к обсуждению кандидатур здесь подошли не серьезно. Даже после того, как Соболевский сообщил, что он находился под судом и в данное время отбывает принудительные работы, его кандидатуру все-таки не отвели из списка.

В результате тайного голосования парторгом был избран т. Матюх.

А. Ф. Молотова.

ПАРТОРГ РУКОВОДИЛ ИЗ КАБИНЕТА

В прениях по отчетному докладу парторга первичной парторганизации Заготзерно т. Смирнова выступило 9 коммунистов. Выступавшие вскрыли крупные недостатки партийной работы. До сего времени парторг не приступил к реализации решений февральского Пленума ЦК ВКП(б). Многие коммунисты не участвуют в партийной жизни. Так, например, до сих пор партийцы Бабышкин, Жирнов, Абрамов не имеют партийных поручений. Под различными предлогами не выполняют никаких поручений и коммунисты Чиж, Емельянов, Гречин и Фимошин.

Совершенно неудовлетворительно поставлена в парторганизации агитационно-массовая работа. Правда, когда-то здесь начинали раз'яснять новую Конституцию среди беспартийного актива, но это было давно. Теперь кружки по изучению Конституции не работают.

Парторг Смирнов агитмассовой работой не занимался потому, как он говорит, что ему было некогда.

И не случайно на собрании выступали коммунисты Чиж и Емельянов с заявлениями антипартийного порядка, вроде того, что им некогда заниматься партийной работой, что им некогда вести агитационно-политическую работу в массах и т. д.

Много раз на собраниях выносились решения о развертывании стахановского движения, о руководстве парторганизации этим движением, но дальше разговоров дело так и не двинулось. Парторг и парторганизация не знают стахановцев, не изучают людей.

На собрании совершенно справедливо указывали, что парторг Смирнов оторвался от массы, руководил парторганизацией из кабинета, занимался преимущественно хозяйственными вопросами, а партийную работу забросил. Работа парторга признана неудовлетворительной.

При закрытом голосовании парторгом снова избран тов. Смирнов. Собрание обязало тов. Смирнова сделать необходимые выводы из критики его недостатков и перестроить всю работу на основе решений Пленума Центрального Комитета ВКП(б) и доклада товарища Сталина.

Е. Г. Захватова.

ПАРТОРГАНИЗАЦИЯ, ОТОРВАВШАЯСЯ ОТ МАСС

На отчетно - выборном собрании первичной парторганизации гортеатра с докладом выступила парторг т. Масалова. Из ее доклада было видно, что партийно - политическая работа в организации запущена. Коммунисты оторвались от масс, не ведут с ними абсолютно никакой политической работы. Такие важнейшие документы, как Сталинская Конституция, решения Пленума ЦК ВКП(б), доклад товарища Сталина не изучались ни в парторганизации, ни среди беспартийных. Совершенно отсутствует какая- либо работа с комсомольцами и несоюзной молодежью.

Выступавший в прениях член партии т. Затонский был очень краток. Его выступление буквально состояло из нескольких слов.

Кандидат партии т. Щепель отделался тоже общими фразами.

Парторгу ничего не оставалось делать, как принять всю вину на себя, о чем т. Масалова и заявила: «Всю вину принимаю на себя».

Письмо ЦК ВКП(б) об организации выборов в парторганы коммунисты гортеатра изучили плохо. Даже парторг Масалова не усвоила этого важнейшего документа. Она заранее приготовила списки кандидатур для закрытого (тайного) голосования, в которые включила всех членов партии. Вместо опечатанного ящика для тайного голосования, был приготовлен открытый короб. И только представитель горкома предложил устранить эти нарушения указаний Центрального Комитета.

Е. Васильева.

БУРГАНОВ СМАЗЫВАЕТ САМОКРИТИКУ

На-днях коллектив томского пивзавода обсуждал корреспонденцию «На пивоваренном заводе орудуют враги», помещенную 4 апреля в газете «Красное Знамя». Доклад о выполнении плана за первый квартал текущего года сделал директор завода т. Бурганов.

Вместо того, чтобы развить широкую самокритику, т. Бурганов в своем докладе всячески старался ее смазать. Свой доклад он построил по принципу «ты меня не тронь, и я тебя не обижу». Однако выступающие (а их было 30 человек), подвергли резкой критике работу дирекции завода.

Рабочие выявили дополнительные факты самоснабжения и всевозможных жульнических махинаций со стороны заведующего отделом снабжения Зюзина. Когда отдел снабжения Сталинскому пищевкусовому комбинату вместо ягод отправил отжим директор завода, зная об этом, никаких мер не принял. И это не случайно, так как директор завода через Зюзина получал бесплатно мясо, пиво и другие продукты.

Характерно то, что в своем заключительном слове т. Бурганов обошел молчанием критику рабочих. Свое заключительное слово Бурганов посвятил рассказу своих прежних заслуг. Он неоднократно козырял перед собранием тем, что его-де знают в Крайкоме партии как лучшего большевика. Но Бурганов не сказал, почему завод из месяца в месяц не выполняет план, почему ежедневно в отброс идет до 100 ведер пива, почему отпущенные средства на оборудование завода расходовались не по назначению, почему, наконец, никто из виновников не привлечен к ответственности.

В своем решении собрание отметило, что доклад и заключительное слово Бурганова были совершенно не самокритичны, что он не показал полностью своих ошибок. Собрание единогласно признало корреспонденцию «Красного Знамени» совершенно правильной и своевременной.

По поводу выявленных фактов вредительства на заводе дело передано в следственные органы для привлечения виновных к уголовной ответственности.

И. Пупышев.

По следам наших выступлений

„ПОЧЕМУ БАНДИТ НА СВОБОДЕ?"

В «Красном Знамени» за 15 апреля под таким заголовком была помещена заметка о нападении гр-на Подопригора на гражданку Тимофееву. Городской прокурор сообщает, что он предложил начальнику томской гормилиции арестовать Подопригора и в пятидневный срок закончить следствие для привлечения виновного к судебной ответственности.

ПО-БОЛЬШЕВИСТСКИ РУКОВОДИТЬ ПЕЧАТЬЮ

Большевики всегда высоко ценили силу печатного слова. Еще на заре рабочего движения в России, в годы, когда закладывались основы большевизма, Владимир Ильич Ленин писал: «Нам нужна прежде всего газета,— без нее невозможно то систематическое ведение принципиально выдержанной и всесторонней пропаганды и агитации, которое составляет постоянную и главную задачу социал-демократии...» И в последующие годы Ленин неоднократно возвращался к этой мысли, воспитывая в партии правильное понимание значения и роли печати. Товарищ Сталин исключительное внимание уделял и уделяет печати. Он стоял у колыбели «Правды», двадцатипятилетие которой исполняется 5 мая; вместе с Лениным он был создателем и редактором центральной партийной газеты.

Большевистская печать в самой различной обстановке с честью выполняла ответственнейшие задачи партии. Наша пресса несла в массы пламенные слова большевистской правды в годы ожесточенной борьбы с самодержавием и в период гражданской войны, когда российские помещики и фабриканты вкупе с германскими, японскими и другими интервентами двинули полчища своих наймитов на советскую землю. Наша пресса помогала партии в ее борьбе со всеми разновидностями оппортунизма, троцкистами и правыми отщепенцами. Наша печать сыграла большую роль в восстановлении и реконструкции народного хозяйства и в осуществлении сталинских пятилеток.

Высоко ценя печатное слово, прекрасно понимая его силу и влияние на массы, Ленин и Сталин сами руководили газетами в годы собирания и сплочения сил партии и рабочего класса для штурма самодержавия, в период подготовки к Великой пролетарской революции. Ближайшим своим соратникам, авторитетным и верным делу коммунизма людям поручали Ленин и Сталин руководство газетами.

Многие партийные руководители стали за последние годы по-иному смотреть на печать, они начали сползать с большевистских позиций в этом вопросе. Печать оказалась в руках второстепенных работников, к тому же лишенных поддержки и помощи со стороны руководящих товарищей. Произошло это потому, что партийные товарищи стали недооценивать печатное слово и утрачивать вкус к нему.

Пленум Центрального Комитета партии со всей резкостью осудил не большевистское отношение к печати. Однако даже и сейчас, после Пленума, мы являемся свидетелями безразличного, бездушного, антипартийного отношения к руководству печатью и к ее использованию.

В Черниговской области дело доходит до того, что на глазах у областного комитета партии приостанавливается выпуск газет. Газета «Стахановец - коноплевод» (Гремяцкий район) не выходит десять дней; газета «Сталинский шлях» не выходит почти месяц; газеты Путивльского, Добрянского, Мало-Девицкого районов не выходят декадами. В Черниговском обкоме об этом знают, но ограничиваются бюрократической перепиской. Разве это не свидетельствует о том, что руководители Черниговской партийной организации потеряли вкус к большевистскому печатному слову?!

Товарищу Сталину принадлежит классическое определение роли нашей печати, как самого острого и сильного оружия партии. Некоторые партийные работники часто повторяют эту формулу, не усвоив, однако, ее глубокого смысла.

Самым сильным и острым оружием нашей партии газеты становятся тогда, когда во главе их стоят авторитетные и беззаветно преданные делу партии люди. Если же газета хотя и числится органом того или иного партийного комитета, но возглавляется второстепенными работниками, маловлиятельными, недостаточно устойчивыми, тогда сила органа печати снижается, ее воздействие и влияние на массы уменьшается.

После Пленума ЦК прошло уже свыше полутора месяцев. Но до сих пор во многих партийных организациях не поняли, что во главе газет нужно поставить авторитетных, до конца верных партии и ее Центральному Комитету, политически квалифицированных большевиков. Имеются факты совершенно вопиющие. В Дагестане издается на кумыкском языке газета «Ленин елу» (орган Дагестанского обкома). Эту газету редактирует некий Абакаров, еще в ноябре прошлого года исключенный из партии. Так «поняли» в Дагестане указание Пленума Центрального Комитета партии об усилении большевистского руководства печатью и укреплении лучшими партийцами редакций наших газет.

Самым сильным и острым оружием партии печать является тогда, когда она по своему содержанию высоко идейна, принципиальна, политически заострена, когда ее публицистические и информационные материалы целиком и полностью соответствуют тем задачам, которые на данном этапе стоят перед партией и страной, когда через печать ведется настоящее политическое воспитание широких трудящихся масс. Если обозреть с этой точки зрения большинство наших газет, они далеко еще не на высоте положения. Исторический поворот в политической жизни страны, современниками которого мы являемся, не находит еще достойного и глубокого отражения в прессе.

Самым сильным и острым оружием партии газеты становятся тогда, когда они тысячами нитей связаны с рабочим классом, колхозным крестьянством, интеллигенцией, партийным и беспартийным активом. Недавно Центральный Комитет партии в специальном постановлении отметил, что газеты «Правда севера» (Архангельск) и «Горьковская коммуна» заполняют свои страницы посредственным материалом штатных редакционных работников. Партийные и советские работники, специалисты и стахановцы, учителя не привлекались к сотрудничеству. Все это привело к снижению идейного уровня «Правды севера» и «Горьковской коммуны». То, что отмечено в отношении архангельской и горьковской газет, относится ко многим нашим газетам. Стало быть, всемерное расширение и укрепление своих связей с массами трудящихся и привлечение новых авторских кадров, в частности из растущих рабочих и крестьянских корреспондентов, — прямой долг каждого большевистского органа печати.

Самым острым и сильным оружием партии являются те газеты, которые сделали все выводы из процессов японо - германо - троцкистских агентов, научились распознавать врагов народа, воспитывают своих читателей в духе подлинно революционной бдительности.

В своей разоблачительной деятельности многие газеты часто машут кулаками после драки, когда враги народа, вредители уже пойманы, раскрыты. «Лесная промышленность» в одном из последних номеров поместила заметку «Враги народа в Гослестехиздате». О том, что в Гослестехиздате неблагополучно, говорилось месяц назад на активе наркомата, две недели назад это было предметом специального обсуждения на партийном собрании. Центральная газета лесной промышленности «сигнализировала» о давно известных вещах с большим опозданием, хотя письма о неблагополучии в Гослестехиздате эта же газета получала неоднократно. Беспечность, невнимание к сигналам трудящихся в печати еще не изжиты.

Близится день печати — двадцатипятилетие «Правды», созданной учителями нашей партии Лениным и Сталиным Это—значительное событие. Эту веху на пути большевистской печати нужно отметить так, чтобы каждый трудящийся узнал о колоссальной борьбе, которую провела партия большевиков за создание массовой рабочей, коммунистической печати. В этот день надо рассказать трудящимся о том, как партия Ленина — Сталина учит использовать печать для дела коммунизма. Пусть миллионы читателей резко и справедливо критикуют наши газеты. Долг работника печати всемерно поощрять эту критику, делать из нее для своей дальнейшей работы все выводы.

Борьба за осуществление решений Пленума Центрального Комитета партии требует от нашей печати такого высокого качества всей пропагандистской, агитационной и организационной работы, какого она не знала в последние годы. От того, как партийные организации будут руководить печатью, зависит успешное разрешение грандиозных задач, которые поставила перед нашей прессой партия Ленина — Сталина и которые большевистская печать обязана успешно разрешить.

(Передовая «Правды» за 25 апреля).

Электронная библиотека (репозиторий) Томского государственного университета
http://vital.lib.tsu.ru

МОИ УРОКИ

Географию я преподаю 10-й год. И у меня сложилось убеждение, что мало знать отлично материал, нужно уметь подать его учащимся в увлекательном и доступном их возрасту изложении.

В самом начале работы я обращаю большое внимание на снабжение учащихся учебниками, настольными картами, атласами. Это чрезвычайно важно для работы.

Как я веду урок?

Расскажу об этом на примере урока в 5-м классе на тему: «Лесная зона».

В классе — карта полушарий, две таблицы: «Тайга» и «Обработка леса».

У всех учащихся — настольные карты, атласы и книги.

Запись темы урока в дневники учащиеся производят в то время, когда я заполняю журнал. Это удобно в том отношении, что после звонка на перерыв они не задерживаются в классе.

Первые 5—10 минут урока отдаю на проверку усвоения прошлого урока. После этого приступаю к передаче текущего материала, показывая, что нужно, на карте. Некоторые учителя доверяют показ на карте ученикам. Я считаю это неверным. Показывать должен лично учитель.

Понятие о лесной зоне связываю с личными впечатлениями учащихся. Останавливаю их внимание на картинах. Густой огромный лес. Охота. Рубка леса. Механизированный способ обработки. Транспорт леса гусеничным трактором. Связываю содержание этих картин с социалистической стройкой. Рассказываю о значении лесной базы Черемошники для Сибири и СССР.

Последние пять минут — вопросы по новому материалу.

Звонок. Конец урока.

Ребята подбегают к картинам, к карте. Задают еще вопросы.

Урок прошел интересно. Ученики остались довольны.

Преподаватель географии 2-й средней школы

С. КАРАБАТОВ.

МОНОТОННО И ВЯЛО ТЯНЕТСЯ РЕЧЬ УЧИТЕЛЯ

В средней школе № 8 преподавание Конституции поставлено неудовлетворительно. Вместо живой, занимательной беседы о Конституции преподаватели Землянский и Тютрюмов сухо и отвлеченно говорят о ней, не привлекая исторический и литературный материал, географические карты, таблицы, картины и т. п. Эти преподаватели не имеют на уроках даже брошюр с текстом Конституции и докладом товарища Сталина.

От глубокого освещения вопросов и точного указания исторических дат т. Землянский старается всячески уклониться, так как не надеется на твердость своих знаний. При об'яснении цитаты Ленина о ста тысячах тракторов вместо точного указания, когда и где это было сказано, он сообщил, что слова Ленина относятся к периоду установления советской власти.

При таких об'яснениях учащиеся слабо усваивают материал. На вопросы Землянского по пройденному материалу почти ни один учащийся правильно не ответил.

Монотонно и вяло тянется речь учителя.. Он очень часто смотрит в конспект и не наблюдает за дисциплиной учеников. А в классе стоит шум, разговоры.

Плохая подготовка к уроку чувствуется и у преподавателя восьмых классов Тютрюмова. Вопросы о гегемонии пролетариата и роли крестьянства как союзника пролетариата в социалистической революции он об'яснил очень путанно и неправильно.

Уроки т. Землянского и Тютрюмова свидетельствуют о том, что эти педагоги еще недостаточно глубоко поняли всю важность правильного и увлекательного преподавания Сталинской Конституции в школе.

В. Шестаков.

СТУДЕНЧЕСКАЯ САМОДЕЯТЕЛЬНОСТЬ

Драматический коллектив студентов Томского государственного университета существует шесть месяцев.

За это время коллектив, состоящий из 26 человек, под руководством артиста гортеатра т. Русинова проделал большую работу. Поставлены пьесы «Малиновый берет» Горева и «Борис Годунов» Пушкина (пьесу сопровождал хоровой кружок ТГУ).

За постановку «Бориса Годунова» на пушкинском городском вечере драмколлективу была присуждена первая премия — виктрола с пластинками. На-днях подготовлена к постановке пьеса Вишневского «История пяти хвостов».

К 1 мая студенты готовят скетч на бытовую тему, отрывок из «Первой конной» Вишневского (сцена в вагоне) и коллективную художественную декламацию — «Первомайский карнавал».

Ц. Ициксон.

УНИВЕРСИТЕТ ГОТОВИТСЯ К НОВОМУ ПРИЕМУ

В будущем учебном году в студенческие ряды Томского государственного университета вольются 450 учащихся, оканчивающих ныне средние учебные заведения.

Университет начал подготовку к новому приему. Уже получено 309 писем от желающих поступить в Томский университет, из которых половина падает на Западно-Сибирский край. Особый интерес авторы писем проявляют к испытаниям по иностранным языкам.

Директор университета т. Токин и ряд профессоров в мае выедут в некоторые города (Новосибирск, Сталинск, Омск, Красноярск и др.) для проведения лекций о профиле специальностей университета.

Для десятиклассников томских школ в мае намечено организовать 2 лекции о специальностях и научно-исследовательских работах университета с экскурсиями в музеи и главнейшие университетские лаборатории.

Кафедра иностранных языков обеспечивает консультацию для абитуриентов. Готовится программа испытаний для поступающих в университет и брошюра «Кого готовит Томский государственный университет».

Ц.

Студенты топографического техникума готовятся к 1 мая. На снимке: тт. Горшков и Батухтин пишут лозунги для украшения фасада техникума. (Фото Носкова).

ТРУДНЫЕ МИНУТЫ

(Из дневника студента пединститута)

Сегодня мне пришлось пережить трудные минуты. Педагогическую практику я вместе с товарищами проходил в школе № 8. Я пришел в школу, чтобы взять тему для практического урока у преподавателя литературы Лапскера. Едва я успел раскрыть рот, как он грубо меня оборвал:

— Нет у меня никаких тем!

Чтобы не давать Лапскеру повода к новым придиркам, я привел самого завуча. Завуч принялся его уговаривать, и Лапскер, наконец, смилостивился.

— Хорошо, дам тему. Но до чего ж надоели мне эти студенты!

— Всего только несколько месяцев назад Лапскер был сам студентом, а уж успел накопить столько зазнайства, спеси, хоть отбавляй! — подумал я, но промолчал...

В наш разговор вмешался преподаватель литературы Напольский, тоже недавно окончивший институт. Напольский сказал:

— Да, хорошо бы с этими студентами совсем разделаться!

Благодушный завуч Мировицкий одобрительно ухмыльнулся.

Пока они судачили, перемена кончилась, надо было итти на уроки и поэтому поговорить о теме моего урока было уже некогда.

Пришлось ждать еще час...

На следующей перемене Лапскеру снова было некогда. Он занялся воспитанием одного мальчугана, который в письменной работе сделал 10 ошибок. Я слушал, и меня удивляли оригинальные приемы Лапскера возбуждать любовь к русскому языку у ученика.

— Да понимаешь ли ты, что сделать 10 ошибок — это бескультурье! — кричал Лапскер. — Это же варварство! Подумай только — 10 ошибок! Нет, это дикарство! Ты понимаешь это?

Мальчик стоял смущенный. Он впервые, повидимому, испытывал на себе такую методику обучения русскому языку. На глазах мальчика навертывались слезы.

Как только кончился сеанс воспитания, я снова обратился к Лапскеру.

— Нет, нет! Я темы сейчас не могу дать. И вообще во время перемен прошу меня не беспокоить, потому что я занимаюсь воспитательной работой. Вы же сами видели? Я принимаю только после уроков. Хотите, ждите меня еще два часа. Не хотите — как хотите...

И скрылся...

Что же мне оставалось делать? Я вздохнул и ушел, так и не получив темы для урока...

Морянов.

ДЕНЬ БОЕВОЙ УЧЕБЫ

Ровно в 6 часов утра прогремели команды дежурных по общежитиям, подымая молодых бойцов.

В дивизионе капитана Мазалова первым поднялся новобранец Кондрин. Он быстро оделся и через три минуты уже стоял в строю, ожидая остальных товарищей.

Один за другим выходили подразделения на улицу на уборку конского состава.

Час уборки окончен. Через 5 минут бойцы уже стояли у умывальников и тщательно мыли лицо и тело холодной водой.

До начала занятий оставалось 40 минут. Надо закончить туалет, привести себя в порядок, позавтракать и приготовиться к занятиям.

Но вот все разошлись заниматься по специальностям. Огневики отправились к своим орудиям, связисты потянули линию на наблюдательные пункты, разведчики с биноклями в руках зорко всматриваются в «поле боя» и отыскивают цели.

...Правый берег реки усыпан бойцами. Все, начиная от бойца и кончая командиром части, делают большое дело, овладевают сложной военной техникой, которую вручила им партия и правительство. И в этой напряженной учебе выращиваются в бойцов вчерашние колхозники, работники транспорта и шахт.

В подразделении старшего лейтенанта Калужского с первых же дней выявились отличники боевой подготовки. Разведчик Махросенко отлично овладел приборами наблюдения. Благодаря внимательности, он наполовину стал сокращать время при измерении углов стереотрубой.

Вычислитель комсомолец Голяев, слесарь шахты, овладел приборами вычисления. Отделение связи тов. Пастухова за 7 минут дает связь на один километр по пересеченной местности.

Солнце перевалило далеко за полдень. Занятия кончились. С песней, стройными рядами идут бойцы. Каждый доволен своими достижениями на занятиях.

Их ожидал вкусный обед, мертвый час и дальше — массовая работа. В часы массовой работы проводятся беседы на различные темы, развертывается работа кружков, в которых бойцы принимают активное участие. Большой интерес проявляют бойцы к политической подготовке.

Приобретенные библиотекой брошюры со Сталинской Конституцией были разобраны в три дня, выписанные экземпляры газеты «Красноармейская звезда» разобраны на второй день.

День кончается. Впереди — ужин, прогулка и сон.

Лейтенант Дремма.

СОРЕВНОВАНИЕ СТЕННЫХ ГАЗЕТ

22 апреля редколлегия стенной газеты электростанции «Провод» заключила социалистический договор с редколлегией стенной газеты швейной фабрики «Швейник».

«Провод» — одна из лучших стенгазет на предприятиях города. Заметки в газете хорошо отредактированы и легко читаются. Один недостаток — газета плохо иллюстрируется.

В газете швейфабрики «Швейник» чаще, чем в газете «Провод» можно встретить рисунки, стихи. В последнем номере на семи колонках напечатано 18 заметок. Все они рассказывают о конкретных фактах коротко и ясно. Работницы фабрики любят читать свою газету. Когда вывешивается свежий номер стенной газеты, около нее собираются рабочие.

Одно плохо — редколлегия газеты «Швейник» мало работает со своими рабкорами, в то время как на фабрике постоянных рабкоров насчитывается 20 человек.

Заключив договор, редколлегии стенных газет электростанции и швейной фабрики взяли на себя ряд конкретных обязательств по ликвидации недостатков.

В. Г.

НЕСЛЫХАННОЕ ИЗДЕВАТЕЛЬСТВО НАД ШКОЛЬНИКОМ

Андрюше Шкредову одиннадцать лет. Он — пионер и примерный ученик Томской школы № 21. До недавнего времени Андрюша был весел и радостен. Его уважали в классе. Он имел друзей и товарищей. В весельи и радости и не подозревал Андрюша, что на него надвигаются такие удары, от которых даже ребенок может стать седым.

Удары на Андрюшу обрушились неожиданно и неукротимо. С легкой руки зав. учебной частью школы тов. Тэ, одиннадцатилетний мальчик был об'явлен «носителем контрреволюционного смрада». В лице ученика Андрюши ретивые педагоги вдруг обнаружили «притаившуюся контрреволюцию».

С этого и началось.

Андрюшу начали «прорабатывать» на пионерских собраниях и собрании коллектива школы. На голову мальчика обрушились, как булыжники, самые тяжкие и нелепые обвинения.

Можно было подумать, что люди имеют дело не с советским школьником, а с диверсантом.

Не ограничившись «проработкой» мальчика, руководители школы решили притянуть к ответу и его родителей.

На общем собрании отцу и матери Андрюши был учинен издевательский допрос. Перед родителями был поставлен вопрос ребром: сознайтесь, что вы толкнули сына на преступление или укажите организаторов.

Напрасно отец и мать убеждали рьяных «педагогов», что никогда ничему плохому они своих детей не учили. Им не верили. Под давлением «общественности» отец и мать начали истязать сына, допытываясь, почему он сделал преступление. Окруженный большими, но тупыми дядями и тетями, мальчик не знал, что делать, ибо никакого преступления ни перед кем он не совершал.

Не станем продолжать описание всей этой преступной истории.

Укажем лишь, что Андрюшу — этого всегда безукоризненно дисциплинированного, хорошо успевающего пионера, коллектив постановил из школы изгнать. Исключили Андрюшу и из пионеров. Вся эта неслыханная история проходила при непосредственном участии работника гороно Шеметкина.

Лишь вмешательство городского комитета партии положило конец издевательствам над мальчиком и его родителями.

Нехотя и далеко не полностью ретивые «педагоги» школы «признали» свою ошибку. Андрюша снова учится в школе. Но из пионеротряда Андрюша все же исключен. На каком основании? И почему горком комсомола смотрит на это дело как посторонний дядя?

Андрюша никакого преступления не совершал. Все, что ему приписано — это плод неумной и политически вредной фантазии руководителей школы. Однако директор школы тов. Медведев и завуч тов. Тэ до сих пор не хотят этого понять. Они и сейчас все еще пытаются доказать, что действовали «в основном правильно», так как надо было «оправить [illegible] окружающей среде».

Что к порядку призвать надо—это бесспорно. Весь вопрос в том — кого? И нам кажется, что это относится к тт. Медведеву и Тэ. Нельзя безнаказанно проходить мимо фактов грубейшего издевательства над детьми.

Нельзя такими фактами издевательства создавать показную бдительность. Это не бдительность, а преступление.

Вал Дудоров. Ан. Дремма.

ДОМ ТРЕБУЕТ ВТОРИЧНОГО РЕМОНТА

Капитальный ремонт дома № 22 по Алтайской улице проведен вредительски. Затрачено 15 тысяч рублей, а в результате здание находится в худшем состоянии, чем до ремонта.

Ремонт стен не закончен, отчего протекает вода. Полы требовали только перестилки, так как плахи были совершенно крепкие, а их убрали, заменив непригодным тесом. Штукатурка обвалилась. Рамы и косяки после ремонта вставлены неисправленными. Водосточные трубы не приделаны.

И таких недостатков много. Ремонт закончен давно, но комиссии по приему почему-то нет до сих пор. Требуется срочно привести здание в порядок, а с руководителей ремонта — председателя жакта Куценко и техника Федорова—потребовать об'яснение, почему они разбазарили государственные средства. К сожалению, горжилсоюз этого не делает.

Авербух.

Ф. ОЛЕЩУК

О РЕЛИГИОЗНЫХ ПРАЗДНИКАХ

КАКОЙ ВРЕД ПРИНОСЯТ РЕЛИГИОЗНЫЕ ПРАЗДНИКИ

В СССР религии нанесен сильнейший удар. Ликвидацией эксплоататорских классов, ликвидацией безработицы и нищеты, уничтожением страха за свой завтрашний день выбита основная почва из-под религии. Бурным культурным и политическим ростом граждан социалистического государства рабочих и крестьян каждый день наносятся все новые и новые удары религиозному мракобесию. Миллионы колхозников не справляют уже религиозных праздников. Во многих и многих колхозах не справляются даже такие главнейшие религиозные праздники, как пасха и рождество.

Но при всем том нельзя забывать, что в сознании немалого количества людей живы еще пережитки прошлого, живы религиозные предрассудки. Еще немалое число колхозников, а порой и рабочих, продолжает справлять религиозные праздники. Вот, например, что сообщают из Горьковского края: «Массовое празднование престольных праздников характерно для многих районов. Так, например, в Чернухинском районе в ряде деревень поголовно празднуют «ильин день», «казанскую», «николу», «вознесение» и т. д. Причем в эти дни никакие хозяйственные работы в колхозах не производятся. Так, в селе Пустыни «ильин день» праздновали 7 суток подряд». Пример далеко не единичный: таких фактов много.

Религиозные праздники наносят существенный ущерб социалистическому строительству в нашей стране. Это прекрасно понимают остатки классовых врагов и их поповско-сектантская агентура. Поэтому религиозные организации изо всех сил стараются укрепить религиозные праздники в быту колхозников. В дни религиозных праздников духовенство развертывает усиленную религиозную агитацию. Каждая церковь, каждый молитвенный дом в дни религиозных праздников превращаются в своего рода «клуб», в котором творится вредное для народа и для социализма дело. Каждый религиозный праздник отвлекает внимание верующих рабочих и колхозников от борьбы за дальнейшие победы социализма. Религиозные праздники оживляют старый быт со всеми его отвратительными чертами: пьянкой, хулиганством, развратом и т. п. **Религиозные праздники находятся в полном противоречии с культурным развитием страны, с нашей борьбой за создание нового человека, за счастье советского народа.**

В колхозах религиозные праздники зачастую срывают сельскохозяйственные работы в самое горячее время. 28 августа 1936 года в Кунцевском колхозе, Московской области, никто не работал по случаю праздника «успения». На другой день до обеда все гуляли, а с обеда выехали на работу только трое. Между тем, озимый сев в колхозе крайне затянулся. Пар к севу был подготовлен не весь: из плановых 44 гектаров посеяно было лишь 4 гектара.

В селе Кириллове, Красно-Баковского района, на «николин день» (22, 23 и 24 мая) все колхозники беспробудно пьянствовали. Пьянку возглавляло все правление колхоза во главе с председателем Баскаковым. Все эти дни лошади стояли без корма, посадка картофеля не была закончена во-время. На третий день «святого праздника» в селе на почве пьянки возник пожар.

А вот еще один факт, сообщаемый газетой «Красная Мордовия»: 7 января жители Атяшева были свидетелями изумительного зрелища. Соседние села, Вечерлей и Бутырки, выставив по 40—50 человек, устроили кулачный бой. Бою взрослых предшествовал бой подростков, избившихся в кровь. Бой усиливался и по мере пополнения обеих групп переходил в кулачную атаку одного села против другого. Можно было наблюдать, как на снег падали избитые в кровь мужчины. Участвовавшие в кулачном бою все до одного были пьяны.

Чудовищный обычай (кулачный бой), унаследованный от царской России, не вызвал никакой тревоги у руководителей района. Более того, кое-кто из них лишь пожимал плечами, когда был спрошен, что значат эти средневековые обычаи в наше время: «У нас это каждый год в рождественские дни бывает», — говорили руководители района.

Религиозные праздники наносят огромный вред всему делу социалистического строительства. Борьба с ними путем **систематической агитации**, путем толкового **раз'яснения происхождения и роли этих праздников**, путем **внедрения в широчайшие народные массы материалистического мировоззрения** должна занять серьезнейшее место в нашей антирелигиозной работе.

КОГДА И ПОЧЕМУ ПОЯВИЛИСЬ РЕЛИГИОЗНЫЕ ПРАЗДНИКИ

Какова же история религиозных праздников? Откуда они ведут свое начало?

Религиозные праздники возникли вместе с появлением религии. Первобытный человек, беспомощный перед лицом могучей природы, в страхе и трепете останавливался перед ее грозными и загадочными для него силами. Его темное сознание бессильно было об'яснить их. И продуктом этого страха и бессилия явились религиозные представления. В них первобытный человек фантастически отображал окружающий его мир.

Не умея воздействовать на силы природы, первобытный житель земли стремился умилостивить эти враждебные, как ему казалось, силы просьбами, подношениями подарков и т. п. Отсюда жертвоприношения, религиозные обряды, колдовство, магия, заклинания, которые, главным образом, приурочивались к важнейшим в жизни и хозяйстве человека моментам: к началу пахоты, сева, уборки и жатвы урожая, к первому выгону скота в поле и т. п. В эти дни люди молили о хорошем урожае, об умножении скота, об удаче в охоте или рыбной ловле. Такие дни и стали постепенно праздниками.

С течением времени в обществе выделились специальные люди, на обязанности которых лежало «сношение» с богами. Это были «родоначальники» духовенства.

В классовом обществе религиозные праздники получили социальную окраску. Они используются господствующими классами для религиозной пропаганды и становятся в их руках средством закрепления их эксплоататорского положения. Старое содержание этих праздников, как производственных, земледельческих, все более и более забывается.

Каждая религия знает много праздников. Из них одни — основные, другие — второстепенные. Большая часть религиозных праздников справляется в честь «событий», которых... никогда не было. Другие праздники посвящены различным «святым», которые при жизни были или паразитами-монахами, или коронованными убийцами. Каждая религия превратила в религиозные праздники также и еженедельные дни отдыха.

Самые главные праздники христианской религии — это пасха и рождество. Рождество отмечает начало жизни мнимого основателя христианства, пасха — конец «земной» его жизни и начало «вечной», «небесной» жизни. Рождество — центральный осенне-зимний праздник; пасха стоит в центре весенне-летних праздников.

ДЛЯ ЧЕГО ПОНАДОБИЛИСЬ „ПОСТЫ“

До пасхи, обычно, верующие христиане справляют «великий пост». Это заимствовано ранней христианской церковью из современного ей язычества. А через язычество великий пост своими корнями восходит еще дальше: к первобытным временам, когда постилась, обычно, молодежь перед тем, как ее переводили в группу взрослых.

Характерной чертой великого поста является воздержание от некоторых наиболее питательных сортов пищи, в частности мяса.

Церковное учение о постах имеет глубоко классовый смысл. Оно ставит своей задачей — освятить систематическое недоедание трудящихся в странах, где существует эксплоататорский строй. Общеизвестно, как голодал рабочий и крестьянин старой царской России. Помещики и капиталисты при помощи религии подводили как бы идеологическое оправдание под эту голодовку. Не удивительно, что посты в православной церкви доходят до 257 дней в году.

Призывая трудящихся к воздержанию от пищи, сами церковники и эксплоататоры никогда не соблюдали постов и превращали эти посты в сплошные обжорства. Вот, например, самое обычное постное меню патриарха Адриана: «икра зернистая, вязига, грузди тертые, щи со снетками, галушки, калья (похлебка с паюсной икрой и огурцами), лапша, пирог с вязигой, блюдо оладий, пироги долгие, блюдо брежья, блюдо карасей». Это «постное» меню часто бывало у отцов церкви еще более обильным.

С великим постом связываются исповедь и причащение. Классовый смысл этого обряда также совершенно ясен. Как известно, еще Петр I своим указом от 1722 года вменил в обязанность попам немедленно доносить о том, если кто на исповеди откроет «какое-нибудь не совершенное, но замышляемое воровство, наиболее же измену или бунт на государя, или на государство, или злоумышление на честь или на здоровье государево и на фамилию его величества». Указ этот оставался в силе и выполнялся церковниками не за страх, а за совесть до самого конца царизма. Кроме того попы доносили в охранку и полицию на тех, кто не исповедывался и не ходил в церковь.

Чрезвычайно ярко вскрывает эксплоататорское значение великого поста так называемое «действо православия», которое совершалось церковью в воскресенье на первой неделе великого поста. Это было анафемствование, то есть проклятие и отлучение от церкви всех неугодных царизму. В список анафемствуемых занесены были, например, Степан Разин, Емельян Пугачев и много других борцов против самодержавного гнета и крепостничества. Среди отлученных «святейшим правительственным синодом» от церкви находился всемирноизвестный писатель Лев Николаевич Толстой.

Весь великий пост от начала и до конца был построен таким образом, чтобы создать у верующих особое мистическое, таинственное настроение. Церковь выработала особый порядок богослужения, необычайно мрачный, угнетающий психику и создающий подавленное настроение. В храмах полумрак и траурные ризы. Пение скорбное, заунывное. Все это направлено к тому, чтобы внушить верующим сознание их греховности, виновности перед богом, ничтожества и бессилия, сознание «бренности» всего «земного».

ДЛЯ ЧЕГО ПОНАДОБИЛСЯ ПРАЗДНИК „ПАСХИ“

И вот ровно в полночь, с субботы на воскресенье, мрачная обстановка храма меняется. Церковь заливается огнями. Траурные ризы и облачения сменяются на светлые, блестящие, у всех верующих в руках появляются зажженные свечи, и хор на веселые мотивы исполняет песнь о воскресении христа.

Оказывается, «воскрес христос». Умерший на кресте, погребенный и три дня пролежавший в гробу, он опять ожил и как ни в чем не бывало «появлялся» людям. Это «чудесное» событие и вызывает такую перемену декорации в церкви, такое «буйное ликование» верующих христиан.

Этому совершенно невероятному и нелепому событию и посвящен праздник «пасхи». В основе этого праздника лежат две основные реакционнейшие идеи, направленные своим острием против трудящихся, рабочих, крестьян, интеллигенции.

Первая идея заключается в пропаганде вечной жизни «за гробом». Христос, дескать, своим воскресением искупил грехи людей и дал им право на вечную жизнь. Всячески поиздевавшись в течение великого поста над человеческой плотью и ее законными здоровыми требованиями, церковь как бы внушает, что единственное в человеке, о чем он должен заботиться, — это его душа, которая будет жить «за гробом». Выгодность этой идеи о загробной жизни для целей эксплоатации ясна сама собой. Душа есть не просит! Поэтому трудящимся предлагается терпеть страдания плоти в «земной» жизни с тем, чтобы души их блаженствовали... после смерти.

Вторая, не менее реакционная идея заключается в призыве к классовому миру. «Обымем друг друга» — вот пасхальный лозунг, повторяющийся на тысячи ладов во всех проповедях, во всех пасхальных богослужениях. Этот лозунг целиком вытекает из лжи о вечной жизни, «за гробом». В самом деле, если земные интересы ничто по сравнению с небесными, то следует ли бороться с эксплоататорами? Наоборот, чем скорее измученный трудящийся окончит свою земную жизнь, чем больше мук он претерпит, тем лучше, ибо тем скорее он получит райское блаженство.

Для того так подробно в течение 40 дней церковь демонстрирует страдания христа, его смиренное принятие мучений, распятия и смерти, чтобы внушить верующим рабочим и крестьянам мысль, что и они должны так же безропотно терпеть в своей жизни всяческие глумления, издевательства и оскорбления, которые им наносятся «власть имущими». «Христиане должны любить своих врагов», «Христос терпел и нам велел», «Ударят в правую щеку—подставь левую» — достаточно известна эта рабская религиозная мораль, рожденная рабским, эксплоататорским строем.

Для большего воздействия на психику верующих, поповщина мобилизует в пасхальные дни все бутафорские, театральные средства, способные одурманить трудящихся: в церквах оглушительно трезвонят все дни напролет в колокола. Вокруг церквей ежедневно совершаются крестные ходы. Царские врата (символ ворот в «небесное царство») открыты день и ночь в течение всей пасхальной недели.

Создается также и соответствующая бытовая обстановка: готовится особый пасхальный стол, пекутся куличи, творожные пасхи, красятся яйца. Верующие ходят после заутрени на могилы родственников с тем, чтобы «подкормить» их и «побеседовать» с умершими. Все эти дикарские, языческие пережитки «святая» христианская церковь охотно включила в свой культ, прекрасно понимая, что бытовое оформление религиозного праздника играет немаловажную роль в закреплении реакционной религиозной идеологии, а тем самым и господства эксплоататорских классов.

(Окончание в следующем номере).

Электронная библиотека (репозиторий) Томского государственного университета
http://vital.lib.tsu.ru

При томской колхозной школе организованы 5-месячные курсы полеводов-колхозников Томского и Туганского районов.

На снимке: отличники учебы колхозники: Никулин Л. А., Алитнин А. Ф., Селиверстов М. Л. и Кузьмин Е. И. на консультации у преподавателя школы агронома Петрищева Д. Е. (Фото Носкова).

ВОЗМУТИТЕЛЬНАЯ БЕСПЕЧНОСТЬ

На заседании правления колхоза «Путь к социализму», Кузовлевского сельсовета, бригадир второй бригады Булгаков сделал доклад о готовности бригады к весеннему севу. Он говорил спокойно и беспечно.

— Плуги у нас отремонтированы, бороны готовы, лошади в порядке. Сев закончим в 8 дней...

На самом же деле часть плугов в колхозе еще не отремонтирована. Отремонтированные плуги никто от кузнеца не принимал и не проверял. Ремонт проведен недоброкачественно, многие плуги нужно переделывать. Бороны, как и весь инвентарь, только теперь вытаскивают из-под снега. Хомутов нехватает.

Когда Булгакову сказали, что его доклад не отвечает действительности, он, не смущаясь, ответил:

— Что же я буду беспокоиться? Я вижу—плуги неисправны: я их и не принимаю.

Председатель колхоза член партии Миронов об'ясняет затягивание ремонта тем, что не было угля. Но дело совсем не в этом. Ремонтировать весь инвентарь поручили кузнецу Лихачеву Петру, за что ему ежедневно начисляется 1,5 трудодня независимо от того, работал он или нет. Молотобойцу Проняеву начисляют ежедневно 1 трудодень.

Это нарушение устава сельхозартели правленцы об'ясняют тем, что Лихачев и Проняев иначе «работать не соглашаются».

Многие колхозники целыми месяцами не выходят на работу. Даже член правления колхоза Галямов, приехав с лесозаготовок, перестал выходить на работу

В амбаре колхоза гниет мука из отходов, предназначенная для подкормки лошадей. Начинает согреваться и фуражный овес. А лошадей кормят одной соломой и до сих пор не поставили на отдых.

Семена в колхозе насыпаны очень толстым слоем. Семенной овес не отсортирован. Препаратов для протравливания семян нет, к яровизации не готовятся.

В колхозе расхищают овес, сено, овощи, растаскивают изгороди. Всего этого не замечают беспечные правленцы. Проняев И. Т. в 1935 году работал заведующим животноводческой фермой и растратил 650 рублей колхозных средств. Денег с него не взыскали и оставили растратчика сторожем, где он украл три куля ячменя. Все это сходит ему безнаказанно.

Общее собрание колхоза еще в феврале об'явило за бездеятельность председателю правления Миронову строгий выговор с предупреждением, а бригадиру Булгакову тоже за бездеятельность об'явлен выговор с последним предупреждением. Но на них и это не подействовало. Они продолжают бездельничать.

— Правления у нас как будто совсем нет,—говорят колхозники. Собираются, выносят постановления, но никто не проверяет, как эти постановления выполняются. С лодырями и прогульщиками борьбы не ведется. Критику зажимают. На днях колхозница, член правления Семенова, на заседании правления пыталась говорить о безобразиях. Ее оборвал счетовод Кирьянов: «Уж молчала бы лучше». Так же как к Семеновой относятся и к другим ударницам и ударникам колхоза. Их не слушают. А если и выслушают, то все равно их предложений не выполнят.

Председатель Кузовлевского сельсовета т. Петровский знает, что в колхозе творятся безобразия. Но он лишь отечески журит бездельников-правленцев за то, что они ничего не делают. Но председатель колхоза Миронов и бригадиры Булгаков и Кирьянов, зная беспомощность Петровского, не обращают на его указания никакого внимания.

П. Трухин.

Собрание колхозной бригады

Наступал вечер...

— Пора созывать народ на собрание, — решил Егор Егорович Иглаков.

Через полчаса колхозники собрались в просторном помещении.

— Товарищи, — начал бригадир, — до выезда в поле осталось немного дней. Давайте обсудим, полностью ли готова наша бригада к весеннему севу.

Егор Иглаков — лучший бригадир колхоза «Красный иглаковец», Белобородовского сельсовета. В прошлом году он был премирован за успешную подготовку своей бригады к севу. Да и сейчас люди у него готовы к выходу в поле. Каждый колхозник знает, где и что он будет делать. Сельхозинвентарь отремонтирован и закреплен за звеньями и колхозниками. Но недочетов еще много, и их надо выявить сообща.

Колхозники активно откликнулись на выступление своего бригадира. Они критиковали недостатки, которые могут тормозить работу бригады в поле.

— Плохо у нас с полевым станом, — сказал колхозник Переверзнюк. — Он крыт дерном, во время дождей будет протекать. А правление колхоза его не ремонтирует.

Колхозник М. Иглаков отметил неважное состояние лошадей. Конюхи кормят их только соломой. Колхозное собрание давно постановило купить для лошадей 100 центнеров фуражного зерна. Но председатель правления А. Иглаков до сих пор не побеспокоился выполнить это решение.

Плохо положение и с упряжью. Вместо требуемых 40 постромок имеется лишь 20, а изготовление остальных задерживается из-за отсутствия веревок. Нет также кошмы для хомутов и тяжей для телег.

Бригада не имеет также минеральных удобрений и азотобактерина, а правление колхоза палец о палец не ударило, чтобы вывезти их из города.

Бригадир ефремовского звена Д. Иглаков отметил наплевательское отношение председателя правления А. Иглакова к ефремовскому звену. Необходимо срочно выделить из бригад для ефремовского звена плуги, сеялки, лошадей, а А. Иглаков со дня на день оттягивает это дело.

Отметили колхозники и плохую работу горЗО.

— Агроном — редкий гость у нас, — сказал колхозник А. Воронов.—Приезжает он в колхоз главным образом в качестве сборщика всякого рода сведений, а не для разрешения наших наболевших предпосевных вопросов. Прикрепленный к колхозу агроном Пономаревых в колхозе еще не показывался.

Колхозник Терентьев указал на отсутствие в колхозе стенной газеты.

— Газета работает у нас лишь 1-2 недели во время посевной, а затем круглый год ее и не видно. А газета нам крайне необходима.

Бригада единогласно отметила плохую работу правления колхоза, грубо нарушающего устав сельхозартели. За всю зиму было лишь два колхозных собрания. Правление предпочитает самостоятельно разрешать все вопросы. Так, председатель правления А. Иглаков самолично решил выдать колхозникам деньги вместо пшеницы, предназначенной для распределения на трудодни. Но и денег колхозники по сей день не получили. Иглаков не рассчитался также с колхозниками за их работу на лесозаготовках. А деньги от леспромхоза им получены. За 1935 год леспромхоз перечислил 1350 рублей, но и их колхозники не видели.

Выступления колхозников бригады № 3 ясно показали, что не только в бригаде, но и в самом колхозе «Красный иглаковец» имеется много недочетов, которые, если их не устранить, могут отразиться на качестве посевных работ. Задача колхозников и правления состоит в том, чтобы встретить начало посевных работ вполне подготовленными.

Ал. Вишняков.

175 УЧАЩИХСЯ БЕЗ ТЕТРАДЕЙ

Осенью на Калтайском механизированном лесопункте была выстроена новая школа. Но в первые три учебные четверти этого года школа совсем не имела тетрадей.

Председатель сельпо Смокотин, получив тетради на четвертую четверть, опять не включил в список калтайскую школу.

175 школьников вынуждены всю четвертую четверть писать на блокнотах и даже на газетах.

С. Митькин.

НА ПОЛЯХ

Дружные всходы яровых

Прошедшие в последние дни на юге и в центральных районах дожди благоприятно отразились на всходах яровых.

О дружных всходах сообщают из Одесской области. На Черниговщине после теплых дождей взошли пшеница, ячмень и овес. Местами появились всходы раннего картофеля. Из Киевской, Винницкой и Харьковской областей поступили сообщения о дружных всходах сахарной свеклы. Колхозники начинают шаровку.

Взошли яровые и в более северных районах—на полях Курской, Западной и Воронежской областей, на юге Московской области.

В Азово-Черноморье высота всходов яровых уже достигает 10—15 сантиметров.

В наиболее южных районах быстро развиваются всходы хлопчатника.

Основные районы масличных культур провели сев подсолнуха значительно успешнее, чем в прошлом году. К 20 апреля по Союзу засеяно подсолнухом 1.800.000 га. Это почти на 600 тысяч гектаров больше, чем на то же число 1936 г. Главный производитель подсолнуха — Украина в основном завершила сев этой культуры. Задержалась эта работа в Азово-Черноморье. Медлят также с севом подсолнуха районы средней полосы Союза и Поволжья.

24 апреля свеклосовхозы Воронежской области закончили сев фабричной свеклы. Засеяно 8527 гектаров. Ни в одном совхозе срок сева не превышал пяти дней.

Данные о ходе сева по Союзу на 20 апреля свидетельствуют, что и в четвертую пятидневку сев проходил на высоком уровне: прирост составил восемь процентов. Всего посеяно 27.237.000 гектаров яровых — на 10.595.000 гектаров больше прошлого года. План выполнен на 29 процентов.

Украина и Орджоникидзевский край закончили сев ранних (99,7 процента).

На высоком уровне ведет посевные работы Сталинградская область, выполнившая государственный план на 71 процент против 9 процентов в прошлом году. Пшеницы здесь посеяно 92 процента и подсолнечника 78 процентов. Двенадцать районов области полностью закончили сев ранних.

В решающие дни сева вступили Куйбышевская и Оренбургская области. Однако, обе области сильно отстают от общих темпов весеннего сева. В Оренбургской области засеяно ничтожно мало: 249 тысяч гектаров—прирост 8 процентов.

Не многим лучше сеет и Куйбышевская область

Неравномерно идет сев в Саратовской области. В то время, как некоторые районы дали прирост за пятидневку 37—38 процентов, прирост по области составляет 22 процента.

(ТАСС).

В ПРОКУРАТУРЕ СОЮЗА ССР

Промбанк представил в Совнарком СССР материал о злоупотреблениях в строительстве цехов поковок завода «Электросталь» в Ногинске. Совнарком СССР поручил Прокуратуре СССР произвести по этому делу расследование и привлечь к судебной ответственности как лиц, виновных в представлении к оплате ногинскому отделению промбанка фальшивых счетов за работы, выполненные на строительстве цехов поковок завода «Электросталь», так и лиц, виновных в составлении, экспертизе и утверждении негодных смет по строительству этих цехов.

Расследование производится в срочном порядке и будет закончено в середине мая, после чего дело будет направлено в суд для рассмотрения.

(ТАСС).

Прилет птиц

За последние дни в садах и окрестностях Томска вновь стали появляться отдельные группы перелетных птиц: желтые и белые трясогузки и пр. Прилет птиц в этом году впервые в Томске был отмечен еще 24—25 марта, когда появились овсянки, а затем зяблики и др. В ближайшее время, по мнению проф. Иоганзена, можно ожидать прилета первых уток и полевых жаворонков.

В Комиссии советского контроля

О ПРЕСТУПНОМ ОТНОШЕНИИ К РАБОЧИМ СО СТОРОНЫ РАБОТНИКОВ ТОРФОПРЕДПРИЯТИЯ, ЛЕНСТЕКЛОТРЕСТА, НАРКОММЕСТПРОМА РСФСР И ЖЕЛЕЗНОДОРОЖНОГО ТРАНСПОРТА СТ. ГРЯДЫ

В результате преступных действий работников торфопредприятия ст. Гряды, ответственного вербовщика Апотина и вербовщиков Макарова и Шевченко 202 завербованных рабочих при следовании со станции Бутурлиновка, Юго-Восточной железной дороги, на станцию Гряды, Октябрьской железной дороги, были поставлены в совершенно недопустимые условия.

В ожидании посадки рабочие просидели на станции Бутурлиновка четверо суток. Поданные вагоны были необорудованные.

Ответственный вербовщик Апотин и вербовщик Макаров, посадив рабочих в вагоны, не обеспечили их необходимыми средствами для переезда.

Сопровождавший рабочих вербовщик Шевченко на станции Лиски сбежал, оставив рабочих без средств. Сопровождение рабочих было поручено вербовщиком Апотиным одному из завербованных — тов. Белоусову, причем средства на содержание их ему не дали.

Директор торфопредприятия станции Гряды Орлов не ответил на телеграмму Белоусова о переводе денег. К приему рабочих он не подготовился — не отремонтировал жилищ и не организовал питание.

Управляющий трестом Ленстекло Черняк, получив 8 марта извещение о том, что прибывшие на станцию Ховрино, Октябрьской железной дороги, не обеспечены необходимыми условиями, отнесся к этому сообщению формально, не проверил выполнения своих распоряжений о подготовке к приему их. Рабочие были поселены в неотремонтированные и грязные общежития.

Неудовлетворительно также было продвижение рабочих по железной дороге, санитарный надзор в пути отсутствовал.

Комиссия советского контроля при СНК СССР **постановила** снять с работы и отдать под суд директора торфопредприятия Гряды **Орлова С. В.** за преступное отношение к нуждам рабочих, ответственного уполномоченного по вербовке Апотина и вербовщиков Макарова В. А. и Шевченко З. Ф. за преступное отношение к нуждам рабочих при вербовке и перевозке их на торфопредприятие.

Управляющему Ленстеклотрестом Черняку Л. В., за формальное отношение к нуждам рабочих об'явить строгий выговор.

Принять к сведению, что зам. Наркома путей сообщения Сычев приказом № 35 от 10 апреля 1937 г. привлек к судебной ответственности работников железнодорожного транспорта, виновных в безобразиях при перевозке рабочих-торфовиков.

(ТАСС).

НАШ КРАЙ

РАДИОПЕРЕДАЧИ В ПЕРВОМАЙСКИЕ ДНИ

НОВОСИБИРСК, 25 апреля. Краевой комитет радиовещания разработал программу радиопередач в дни первомайских торжеств.

В программу включены литературно-музыкальные концерты, концерты народных песен, танцевальной музыки, концерт для стахановцев края.

Первого мая, в 8 часов утра, будет передаваться литературно-музыкальный концерт массовых революционных песен, народных плясок. В литературном звене концерта—стихи Маяковского, народного певца Казахстана орденоносца Джамбула и др.

В 10 часов состоятся передачи маршевой музыки, массовой песни, пляски. После трансляции первомайского парада в Новосибирске, которая начнется в 11 часов, будет транслироваться первомайский парад на Красной площади.

Всего 1 и 2 мая предполагается дать 15 радиопередач.

В концертах примут участие артисты Миронов, Штейн, Стахова и др. Выступит оркестр народных инструментов клуба имени Сталина, хор работниц треста «Запсибзолото», вокальный ансамбль слушателей курсов Дома народного творчества и талантливые одиночки-исполнители из числа участников олимпиад художественной самодеятельности.

(ЗапсибТАСС).

ТУРИСТСКАЯ БАЗА НА ТЕЛЕЦКОМ ОЗЕРЕ

НОВОСИБИРСК, 26 апреля. В глухой алтайской тайге, в Турочакском аймаке на берегу Телецкого озера к 1 мая заканчивается строительство двух больших красивых зданий туристской базы «Артыбаш».

Рабочие строительства, готовясь к великому празднику, развернули первомайское соревнование.

Выросшие на берегу Телецкого озера два больших здания базы (гостиница и столовая) будут хорошо оборудованы и первого мая откроют двери для туристов.

Этот ценный первомайский подарок — большой вклад в дело развития советского туризма в Ойротии.

(ЗапсибТАСС).

КОРОТКИЕ СИГНАЛЫ

КОГДА ЖЕ МИЛИЦИЯ ОГРАДИТ НАСЕЛЕНИЕ ГОРОДА ОТ ХУЛИГАНОВ?

На-днях, поздно вечером, в центральную аптеку привели молодого человека, истекающего кровью. Как потом выяснилось, на молодого человека, выходившего из кино им. Максима Горького, напали хулиганы и нанесли ему несколько глубоких ножевых ран.

Этот случай не единичный.

Недавно на нашего сотрудника, возвращавшегося в 12 часов ночи с собрания, напали хулиганы, вышедшие из ворот университета.

За последнее время хулиганы творят возмутительные безобразия и совершенно безнаказанно. Когда же, наконец, городская милиция оградит население города от хулиганов?

Сотрудники аптеки № 82.

НЕХВАТАЕТ МАТЕРИАЛА

В делительном цехе фабрики карандашной дощечки можно часто наблюдать, как прогуливаются рабочие: им нечего делать, нехватает материала. В результате план не выполняется, и рабочие не получают полной зарплаты.

За последнее время скверно отражается на работе и то, что окна в цехе выбиты, приходится работать не раздеваясь, что очень неудобно.

Фролов.

ЗАКРЫЛИ КРАСНЫЙ УГОЛОК

В Лучановском колхозе «Ударник» был красный уголок. В нем проводилась массово - раз'яснительная работа среди колхозников, в нем можно было культурно отдохнуть.

Но красный уголок проработал недолго. Его заняли под почтовое отделение. Теперь молодежи собираться негде. Она проводит свободное время на улице.

Сельсовет почему-то не считает нужным отвести помещение для красного уголка.

Г. Ф.

ТЕАТР

„Дама с камелиями"

«Дама с камелиями» — одно из лучших драматических произведений Александра Дюма (сына). В этой пьесе он смело вскрывает язвы буржуазного общества, которые были так тщательно прикрыты мишурой благополучия и беспечности.

Разочаровавшись в людях своей среды, Дюма находит, что куртизанка Маргерит Готье в моральном отношении стоит несравненно выше, чем окружающая ее знать. Автор рисует Маргерит женщиной любящей, искренней и готовой ради счастья других итти на самопожертвование.

Жизнь Маргерит Готье очень похожа на жизнь многих девушек из простонародья. Маргерит была когда-то деревенской девушкой, затем в поисках работы пришла в Париж и попала в швейную мастерскую.

Дальше все пошло по раз заведенному кругу. Обманутая, больная Маргерит становится куртизанкой, прожигающей целые состояния блудливых баронов и графов.

Дюма правдиво показывает обстановку, в которой живет Готье. Тут встречаются всевозможные отпрыски буржуазного общества: отец «благородного семейства» Дюваль, подлый мужчина барон де-Варвиль, за деньги покупающий самую дорогую для него любовь, биржевик-паралитик Сен-Годан, граф де-Жирей—пьяница, мот и бездельник и достойная ему по образу своей жизни мадам Прюданс.

И вот в этом-то развращенном, заживо разлагающемся человеческом скопище вспыхивает ярким пламенем любовь молодого Армана Дюваля к Маргерит Готье. Дюма прекрасно изображает переживания молодых людей, связанные с их материальной нуждой, и самоотверженную их борьбу за независимость.

Роман заканчивается катастрофой: Маргерит, не перенеся разлуки с Арманом, умирает.

Главное в пьесе то, что в ней рассказана правда о положении женщины в буржуазном обществе. Сентиментальная любовная интрига вырастает в явление социальное, превращается в сатиру на капитализм, кичащийся своей образованностью и культурой.

Режиссер-постановщик А. Б. Глаголин, художник спектакля Ольга Эссельбрют и артисты создали безусловно интересный спектакль.

Особенный интерес у зрителей вызывает игра артистов Федоровой (Маргерит Готье) Русинова (Гастон) и Грановской (Нанин).

Вальдов.

СУД

ХУЛИГАНЫ В ШКОЛЕ

Нарсуд 2 участка разобрал дело бывших учеников 25 средней школы Тарасова и Гаврилова. Оба они были привлечены за угрозы, хулиганство и издевательства над своими товарищами по школе. Хулиганы издевались над ученицей 3 класса Сваровской Зинаидой, пытались зарезать ученицу Дедюхину, которая и разоблачила их выходки. Дедюхина вынуждена была из-за угроз прекратить посещение школы.

Нарсуд приговорил Тарасова и Гаврилова к лишению свободы на два года каждого, но, приняв во внимание, что Гаврилов не является социально опасным, мера наказания заменена ему условно сроком на четыре года.

ИЗВЕЩЕНИЯ

28 апреля, в 6 часов вечера, в Доме партактива (ул. Карла Маркса, 9) созывается совещание редакторов стенных газет пром. предприятий, сов. учреждений, торгово-кооперативных организаций и учебных заведений города.

Повестка дня:

Решения Пленума ЦК ВКП(б), доклад товарища Сталина и задачи низовой печати.

Редакция.

29 апреля, в 4 часа дня, в помещении Вокзального райкома ВКП(б), Иркутская ул., № 38 созывается совещание колонновожатых первомайских демонстраций Вокзального района.

Совещание проводят тт. Коротких и Паршуто.

Ответственный редактор И. А. ПОРТЯНКИН.

ГОРТЕАТР 28 апреля
ОТЕЛЛО
Трагедия в 5-ти действ., 11 карт.
Начало в 8½ ч. веч. Касса открыта с 4 ч. до 9 час. веч.

В майские дни—1 и 2 мая—в СТОЛОВОЙ ТГУ во время обеда ИГРАЕТ ДЖАЗ-ОРКЕСТР
Принимаются ИНДИВИДУАЛЬНЫЕ ЗАКАЗЫ на полуфабрикаты МЯСНЫХ БЛЮД и в готовом виде. С ДОСТАВКОЙ на ДОМ. Никитинская ул., № 6, телеф. № 11-52

ТОМСКОМУ ВОДОЧНОМУ ЗАВОДУ „ГЛАВСПИРТА"
(Тимирязевский проспект, 12 76)
требуется АРТЕЛЬ РАБОЧИХ—25 человек
НА РАЗБОРКУ ЦЕРКВИ в селе ЯР.
С предложением обращаться в часы занятий в отдел кадров, комната № 6. 3—1

Томской пристани ТРЕБУЮТСЯ:
КВАЛИФИЦИРОВАННЫЕ БУХГАЛТЕРА, ТАКСИРОВЩИКИ-СЧЕТОВОДЫ, КАРТОТЕТЧИКИ, КАССИРЫ и СЕКРЕТАРЬ-МАШИНИСТКА.
Обращаться: Улица Карла Маркса, № 18.

КИНО им. М. ГОРЬКОГО 28, 29 и 30 апреля
звуковая комедия
ДЕВУШКА СПЕШИТ НА СВИДАНИЕ
НАЧАЛО СЕАНСОВ: в 5½ ч., 7 ч., 8½ ч. и 10 ч.
Касса открыта с 3 часов дня
СКОРО звуковой фильм Зори Парижа

ВСЕМ КОЛХОЗАМ и КОЛХОЗНИКАМ ТОМСКОГО РАЙОНА
На основании распоряжения Совнаркома СССР установлен ПРЕДЕЛЬНЫЙ СРОК ДЕЙСТВИЯ ХЛЕБОЗАКУПОЧНЫХ КВИТАНЦИЙ на ПРИОБРЕТЕНИЕ ТОВАРОВ ХЛЕБОЗАКУПА до 20 мая 1937 года. После указанного срока хлебозакупочные квитанции теряют силу на право приобретения товаров хлебозакупа колхозами и колхозниками.
Уполномоченный КРАЙХЛЕБТОРГА по Томскому району
2—2

ВСЕМ ШКОЛАМ, ШКОЛЬНИКАМ и РОДИТЕЛЯМ г. Томска и района.
В связи со скорым окончанием учебного года просьба все ненужные в будущем учебном году учебники ПРОДАТЬ КОГИЗ'у, тем самым вы поможете полностью обеспечить учащихся в 1937-1938 учебном году.
Покупка учебников производится магазинами КОГИЗ'а с 9 час. утра до 5 час. вечера.
Магазином № 1—пер. Батенькова, № 5
№ 2—Ленинский просп., № 27
№ 3—Иркутская ул., № 17.
КОГИЗ

ГОСЦИРК 29, 30 апреля, 1 и 2 мая. Только 4 дня
БОЛЬШИЕ ЦИРКОВЫЕ ПРЕДСТАВЛЕНИЯ
В ПРОГРАММЕ:
Иллюзионист КУЛЯДЖИ
Атлет-гиревик ШТЕРН
Комический дуэт в исполн. ЛИЛИПУТОВ
Трансформатор на проволоке—Чайченко
Бамбук—2 НОРТЬЕ
Эквилибрист ПАУЛЬ
Характерн. танцы—КОЛЯ и ЛЮДА
Трамплин-прыжки—БУЛАТОВЫ
Перш—МИНОКИНЫ
Акробаты-эксцентрики БОБ и НИК
Акробаты 4 ВИКТОРИО
и ряд других номеров
ИГРАЕТ ДУХОВОЙ ОРКЕСТР
Начало представлений в 8½ час. Касса открыта с 4 ч. до 10 час. вечера
Продажа билетов производится с 27 апреля

ВНИМАНИЮ БИБЛИОТЕК ГОРОДА и РАЙОНА
БИБЛИОТЕЧНАЯ ГРУППА Томского отделения КОГИЗ'а (Переулок Батенькова, № 5).
С 25 апреля приступает к заключению договоров с библиотеками НА СНАБЖЕНИЕ ЛИТЕРАТУРОЙ В 1937 г.
Срок заключения договоров—10-е мая с. г.
Бланки получить в библгруппе с 9 ч. до 5 ч. вечера.
2—1 КОГИЗ

ПРОДАЮТСЯ:
юридические книги, журналы, пишущая машинка, новая сукконная тройка, 54 размер.
Адрес: Источная ул. № 31, кв. 1

ПРОДАЕТСЯ
¼ ДОМА СО СТАЙКОЙ.
Кузнечный взвоз, № 9, кв. 1

28 апреля с. г., в 7 часов вечера, В ПОМЕЩЕНИИ КЛУБА „КОР" (БАЗАРНАЯ ПЛОЩАДЬ)
НАЗНАЧАЕТСЯ
СОВЕЩАНИЕ БУХГАЛТЕРОВ ПРЕДПРИЯТИЙ и УЧРЕЖДЕНИЙ города Томска по вопросам:
1. Об окончании расчетов по займу и раздаче облигаций.
2. О ходе выполнения плана госдоходов за II квартал 1937 года и об отчетно-платежной дисциплине организаций ГорФО. Сберкасса.
2—2

ЗУБОВРАЧЕБНЫЙ КАБИНЕТ И ЛАБОРАТОРИЯ ИСКУССТВЕННЫХ ЗУБОВ
М. Я. ШИНДЕРА.
Коммунистический просп., 45.
Прием больных с 3 ч. до 6 ч.
3—

Утерян пропуск
на фабрику карандашной дощечки на имя Иноземцевой П.

УТЕРЯНА ЧЛЕНСКАЯ КНИЖКА
союза рабис за № 047354 на имя Валентины Ивановны Мондонэ-Линской

Утеряна справка
с места работы на имя Никифорова П. Н.

Утерян профбилет
на имя Зоркальцевой Е. В.

Утеряны бюллетень
и справка с места работы на имя Максимовой А. Л.

Утеряна справка
о социальном положении, выданная сельсоветом на имя Большанина А. П.

ЗАВХОЗ, ТАКСИРОВЩИК и СТАТИСТИК требуются
томской конторе Нарымского ОКРПОТРЕБСОЮЗА.
Обращаться в отдел кадров: Коммунистический проспект, № 37, в часы занятий.

ТРЕБУЮТСЯ:
ЗАВПРИЧАЛОМ, ЭЛЕКТРОМОТОРИСТЫ, ГРУЗЧИКИ и СЧЕТОВОДЫ.
Обращаться: Перевалочная база „Заготзерно", Сухоозерный пер., № 13

Нужна домработница, с рекомендацией.
Коммунистический пр., № 115

Томскому гос. университету им. В. В. КУЙБЫШЕВА срочно ТРЕБУЮТСЯ МАШИНИСТКИ
Дирекция

Томскому гос. университету ТРЕБУЕТСЯ СЧЕТОВОД, знакомый с расчетами по зарплате. Дирекция

Адрес редакции: Советская, № 3. Телефоны: отв. редактор—754, зам. редактора—756, отделы: партийный—9-94, вузовский—574, информации и совторговли—4-70, производственный—518, отдел писем—856, прием об'явлений—10-12.

Уполномоченный Крайлита № 448. Типография издательства «Красное Знамя». Тираж 9250 экз.