Электронная библиотека (репозиторий) Томского государственного университета
http://vital.lib.tsu.ru

Пролетарии всех стран, соединяйтесь!

КРАСНОЕ ЗНАМЯ

ОРГАН ТОМСКОГО ГОРКОМА ВКП(б) И ГОРОДСКОГО СОВЕТА

№ 146 (5231) Воскресенье, 8 августа 1937 года Год издания XVIII

Сегодня исполняется двадцатилетие шестого с'езда большевистской партии—с'езда подготовки великой социалистической революции

ЗАДАЧА ОГРОМНОЙ ПОЛИТИЧЕСКОЙ ВАЖНОСТИ

Высшие учебные заведения города Томска в этом году должны принять около двух с половиной тысяч человек. Такого большого приема томские вузы еще никогда не имели.

Прием в высшие учебные заведения — задача огромной политической важности. Она требует к себе самого серьезного внимания не только директоров вузов, которые непосредственно отвечают за проведение приема. Она требует к себе самого серьезного внимания и партийных организаций вузов, которые наряду с директорами отвечают перед партией за выполнение правительственных директив по вопросам приема и своевременного начала учебного года.

Директора и партийные организации вузов обязаны принять меры к тому, чтобы заполнить учащимися все вакантные места, и чтобы каждый принятый полностью соответствовал условиям приема.

Как томские вузы справляются с этой огромной политической задачей? В большинстве случаев явно неудовлетворительно. Мукомольно-элеваторный институт обязан принять 200 человек. Допущено к испытаниям всего лишь 120 человек. Директор этого института тов. Крупников вместо того, чтобы по-большевистски организовать прием, благодушествует, утешает себя гнилыми антипартийными разговорами: «лучше недобрать, чем набрать плохие кадры». Партия требует от Крупникова не этого. Она требует от него принять 200 человек и чтобы каждый из них отвечал условиям приема.

Особенно плохо организован прием в педагогическом и учительском институтах, директором которых является тов. Жданов. Оба института должны принять 480 человек. А допущено к испытаниям немного больше 300, причем в учительский институт на 240 мест имеется менее 50 заявлений. На некоторые факультеты заявлений почти совершенно нет. Но Жданова это, судя по всему, нисколько не тревожит.

Таковы цифровые показатели. И вот, чтобы хоть как-нибудь уменьшить недобор, в некоторых вузах, при проведении приемных испытаний к недостаточно подготовленным абитуриентам стали проявлять либерализм. Это наблюдается, прежд всего, на физико-математическом факультете государственного университета. Там, чтобы не допустить отсева, подобрали по математике такие задачи, которые соответствуют не правилам приема, а уровню знаний менее подготовленных абитуриентов.

Эта антигосударственная практика должна получить самый решительный отпор. При проведении приемных испытаний абитуриентам не должно быть никаких скидок на слабость их знаний. В высшие учебные заведения могут быть приняты только те лица, которые полностью отвечают условиям приема.

Серьезнейшим недостатком в организации приема является то, что в томских вузах, как правило, директора самоустранились от приема, передоверили это важнейшее дело второстепенным людям, которые очень часто к абитуриентам относятся бездушно - бюрократически. В прошлом номере газеты мы уже приводили факты чиновничье-бюрократического отношения к абитуриентам в педагогическом институте. Не лучше обстоит дело и в транспортном институте.

Директор этого института тов. Теодорович настолько обюрократился, что не только не беседует с абитуриентами, но даже не изволит присутствовать на приемных испытаниях. Всю работу по приему и проведению испытаний Теодорович передоверил секретарю института, который принимает людей без достаточной проверки.

К сожалению, подобных фактов преступного, антипартийного отношения к вопросам приема в томских вузах очень много. Почти ни в одном вузе не проявляется подлинно - большевистской заботы о людях, приехавших сдавать испытания. Молодые советские граждане, воодушевленные великим правом на образование, приезжают в Томск, чтобы поступить в высшее учебное заведение. И это страстное стремление к учебе, к высотам знаний нередко убивается в них чиновниками и врагами, нередко орудующими в канцеляриях вузов. Директора вузов очень часто на подобные возмутительные факты не обращают никакого внимания. Не обращают внимания на имеющиеся безобразия и партийные организации. Они проходят мимо них с таким невозмутимым спокойствием, которое на руку только врагам народа. Взять к примеру секретаря парткома педагогического института тов. Шамахова. Несмотря на неоднократные сигналы печати и прямые указания городского комитета партии, он до сих пор никаких мер не принимает к тому, чтобы ликвидировать имеющиеся в нединституте безобразия и обеспечить образцовую подготовку к новому учебному году. Невозмутимость и политическая беспечность тов. Шамахова в вопросах подготовки к началу учебного года прямо-таки поразительны.

Нельзя умолчать и о районных комитетах партии. Они, особенно Кировский, почти еще ничего не сделали для поворота внимания вузовских партийных организаций к вопросам приема и образцовой подготовки к началу учебного года. С абитуриентами, как правило, почти никакой массово-политической работы вузовские парторганизации не проводят. Советская молодежь, приехавшая сдавать испытания, в большинстве случаев предоставлена самой себе.

Подобное положение дальше терпимо быть не может. Директора и партийные организации вузов обязаны коренным образом улучшить работу по приему и подготовке к началу учебного года. Нужно, во-первых, принять все необходимые меры к тому, чтобы заполнить все вакантные места учащимися. Во-вторых, надо ликвидировать либерализм при испытаниях и принимать в вуз вполне подготовленных товарищей, удовлетворяющих условиям приема. В-третьих, каждый директор обязан лично беседовать с абитуриентами и знать людей, принимаемых в вуз. В-четвертых, необходимо окружить абитуриентов повседневной заботой и вниманием и организовать с ними необходимую массово-политическую работу. Только проведение этого обеспечит нам прием в вузы лучших людей из советской молодежи, полностью отвечающих всем требованиям высшего учебного заведения.

И. СТАЛИН

ДОКЛАД О ПОЛИТИЧЕСКОМ ПОЛОЖЕНИИ НА VI С'ЕЗДЕ Р.С.-Д.Р.П.(б)

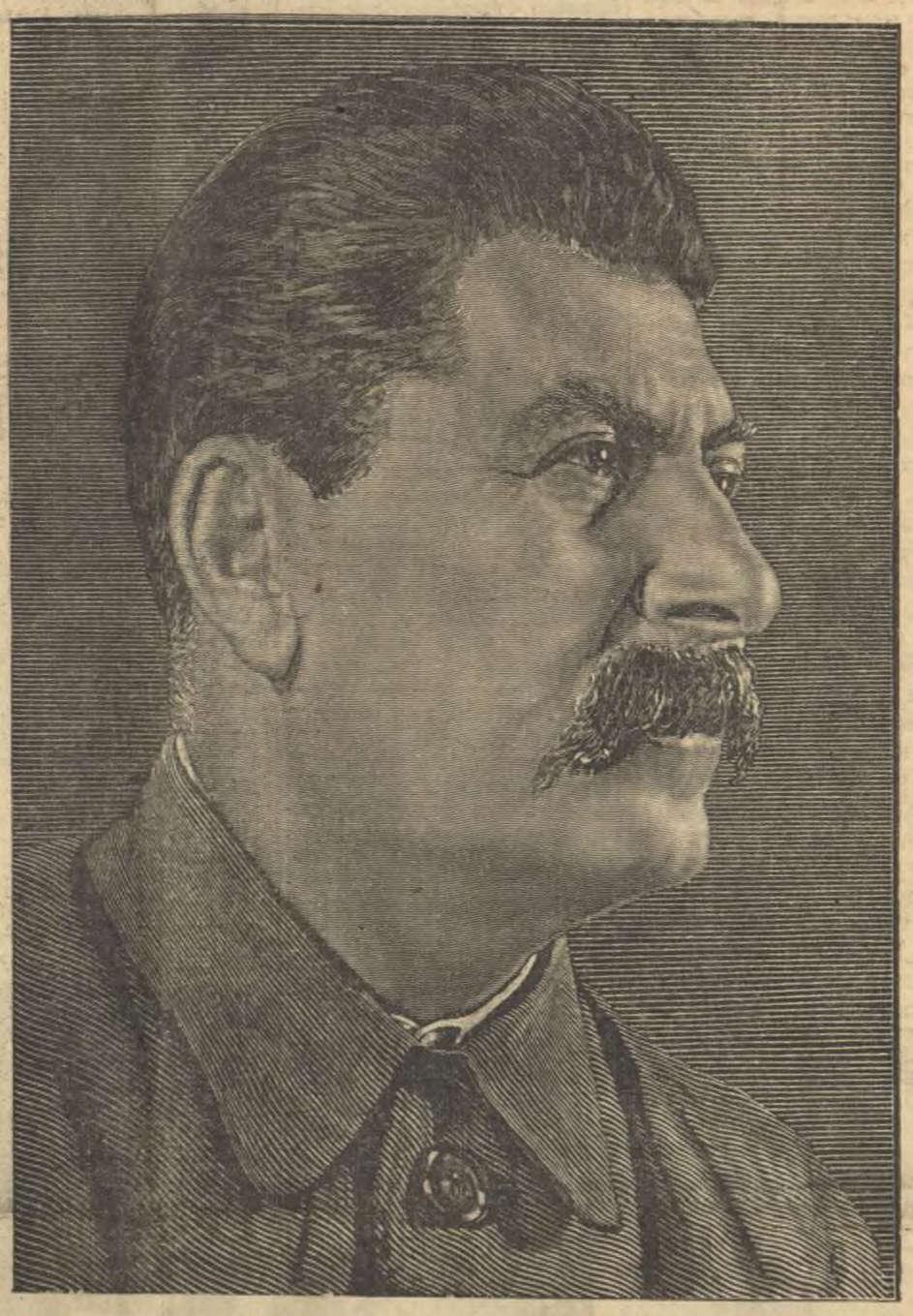

Вопрос о современном моменте есть вопрос о судьбах нашей революции, о силах, двигающих революцию, и силах, подкапывающихся под нее.

С чего пошла революция? С коалиции 4-х сил: пролетариата, крестьянства, либеральной буржуазии и союзного капитала. Почему шел на революцию пролетариат? Потому, что он—смертельный враг царизма. Почему шло крестьянство? Оно доверяло пролетариату, и оно жаждало земли. Почему шла либеральная буржуазия? Потому, что она в ходе войны разочаровалась в царизме. Она думала, что царизм даст ей возможность завоевать новые земли. Не надеясь на увеличение емкости внутреннего рынка, она избрала путь наименьшего сопротивления: путь расширения внешнего рынка. Но она ошиблась: царизм и его войска не смогли даже оградить границы и отдали противнику 15 губерний. Отсюда — измена либеральной буржуазии царизму. А союзный капитал? Он смотрел на Россию, как на подсобное предприятие для своих империалистических целей. Между тем царизм, первые два года подававший надежды на сохранение единства фронта, стал склоняться к сепаратному миру. Отсюда — измена союзного капитала царизму. Царизм оказался изолированным и тихо и спокойно помер.

Эти четыре силы Февральской революции, шедшие вместе, имели разные цели. Либеральная буржуазия и союзный капитал хотели маленькой революции для большой войны. Но масса рабочих и крестьян шла не для этого на революцию. У них были другие цели: 1) покончить с войной и 2) побороть помещиков и буржуазию.

Вот основы противоречия революции.

Кризис (3—4 мая) 20—21 апреля был первым проявлением этих противоречий. Милюков делает попытку империализм пассивный превратить в империализм активный. В результате массового движения получилось коалиционное правительство. Принцип коалиции, как показал опыт, — самое лучшее средство в руках буржуазии для того, чтобы одурманить массы и вести их дальше за собою. С момента образования коалиционного правительства началась мобилизация контрреволюции сверху и снизу. Между тем война продолжается, экономическая разруха растет, революция продолжается, получая все более социалистический характер. Революция врывается в сферу производства — ставится вопрос о контроле. Революция врывается в сельскохозяйственную сферу — ставится вопрос не только о конфискации земли, но и о конфискации инвентаря, живого и мертвого. Поскольку большевики являлись глашатаями пролетарской революции, они верно определили ее характер. Те, которые предлагали ограничиться закреплением революционных завоеваний, были не революционерами. Путь соглашательства, избранный меньшевиками и эсерами, был обречен на бессилие. Не было никакой силы, не было никакой возможности остановить революцию на полпути. Таким образом, тот факт, что у нас революция развивалась и шла вперед, толкал нас на путь необходимости перешагнуть через революцию буржуазную к революции социалистической.

Некоторые товарищи говорили, что так как у нас капитализм слабо развит, то утопично ставить вопрос о социалистической революции. Они были бы правы, если бы не было войны, если бы не было разрухи, не были расшатаны основы народного хозяйства. Но эти вопросы о вмешательстве в хозяйственную сферу ставятся во всех государствах, как необходимые вопросы. В Германии этот вопрос поставлен и обошелся без прямого и активного участия масс. Другое дело — у нас в России. У нас разруха приняла более грозные размеры. С другой стороны, такой свободы, как у нас, нигде не бывало в условиях войны. Затем громадная организованность рабочих: у нас, например, в Питере 66 процентов организованных металлистов. Наконец, нигде у пролетариата не было таких широких организаций, как Советы Р. и С.Д. Все это исключало возможность невмешательства рабочих масс в хозяйственную жизнь. В этом реальная основа постановки вопроса о социалистической революции у нас в России. Поскольку рабочие вмешиваются активно в процесс организации контроля, обмена, постольку у нас ставится практически вопрос о социалистической революции. И поэтому товарищи, возражающие против этого пункта, неправы.

Поскольку революция шагнула так далеко вперед, она не могла не возбудить бдительности контрреволюционеров, она должна была родить контрреволюцию. Это—первый фактор мобилизации контрреволюции.

Второй фактор — авантюра, начатая политикой наступления на фронте, и целый ряд прорывов фронта, лишивших власть всякого престижа и окрылявших контрреволюцию, которая повела атаку на эту власть. Ходят слухи, что у нас началась полоса провокации в широком масштабе. Делегаты с фронта считают, что и наступление, и отступление, — словом, все, что произошло на фронте, подготовлено для того, чтобы обеспечить революцию и свалить «революционное» министерство. Я не знаю, верны они или нет, но замечательно, что (15) 2-го июля из правительства ушли кадеты. (16) 3-го начинаются июльские события, а (17) 4-го получаются известия о прорыве фронта. Говорить, что кадеты вышли из-за решения по вопросу об Украине, нельзя: кадеты заявляли о необходимости разрешить украинский вопрос. Есть и второй факт, говорящий за то, что действительно началась полоса провокации: я говорю о перестрелке на Украине. В связи с этими фактами товарищам должно быть ясно, что прорыв фронта был одним из фактов, долженствовавших провалить идею революции в глазах широких мелкобуржуазных масс.

Есть еще третий фактор, усиливший контрреволюционные силы в России: это союзный капитал. Если союзный капитал, видя, что царизм идет на сепаратный мир, изменил правительству Николая, то ему никто не мешает порвать с нынешним правительством, если оно окажется неспособным сохранить «единый» фронт. Милюков сказал в одном из заседаний, что Россия расценивается на международном рынке, как поставщик людей, и получает за это деньги. И если выяснилось, что новая власть, в лице Временного правительства, неспособна поддержать единого фронта наступления на Германию, то не стоит и субсидировать такое правительство. А без денег, без кредита правительство должно было провалиться. В этом секрет того, что кадеты в эпоху кризиса возымели громадную силу. Керенский же и все министры оказались куклами в руках кадетов. В чем сила кадетов? В том, что их поддерживал союзный капитал.

Перед Россией стояло два пути:

либо прекращается война, разрываются все финансовые связи с империализмом, революция двигается дальше, расшатываются основы буржуазного мира, и начинается эра рабочей революции;

либо другой путь, путь продолжения войны, продолжение наступления, подчинение всем приказаниям союзного капитала и кадетов, — и тогда полная финансовая зависимость от союзного капитала (в Таврическом дворце были определенные слухи, что Америка даст 8 миллиардов, даст средства восстановить хозяйство) и торжество контрреволюции.

Третьего пути быть не может, третьего не дано.

Попытка эсеров и меньшевиков выдать выступление (16—17) 3—4 июля, выступление рабочих, которым невтерпеж стало переносить политику капитала, за вооруженный мятеж — просто смешна. Если говорить о виновниках, то надо иметь в виду об'ективные условия: 1) развитие революции в социалистическую, 2) прорыв фронта, показавший мелкой буржуазии негодность коалиционного правительства, и 3) союзный капитал, не желающий субсидировать революцию. В ряду этих сил выступление рабочих — маленькая точка, которую и не заметишь. Единственным виновником выступления является то, что контрреволюция обнаглела. Меньшевики и эсеры стали бить налево, в большевиков, обнажив тем самым революционный фронт и отдав себя и нас в плен контрреволюционерам. (16) 3 июля мы предлагали единство революционного фронта против контрреволюции. Наш лозунг: «Вся власть Советам», и значит — создать единый революционный фронт. Но они, боясь оторваться от буржуазии, повернулись к нам спиной, что разбило революционный фронт в угоду контрреволюционерам. Если говорить о виновниках контрреволюции, то виновниками являются эсеры и меньшевики, предатели революции. Если спросить, в чем сила кадетов, которые, сидя в кабинетах, издавали свои директивы для ЦИК, где они черпали свою силу, то ответ может быть один: в союзном капитале, в том, что Россия нуждается в деньгах, нуждается во внутреннем займе, которого не дает буржуазия, или обеспеченном внешнем займе, которого не дает союзный капитал, потому что ему не нравится политика коалиционного правительства. Контрреволюционная буржуазия, союзный капитал и верхи командного состава — вот три опоры контрреволюции. Наше несчастье в том, что Россия — страна мелкобуржуазная, идущая за эсерами и меньшевиками, входящими в соглашение с кадетами, и до того момента, пока крестьянство не разочаруется в идее соглашательства верхов с низами, мы будем страдать, и революция будет проваливаться.

Но подземные силы революции не дремлют: поскольку война продолжается, поскольку продолжается разруха, никакие репрессии, никакие казни, никакие московские совещания не спасут правительство от новых взрывов. Крестьянство не получит земли, рабочий не получит контроля над производством, солдат будет возвращен в прежнее рабство. Делегаты с фронта передают, что у солдат зреет мысль кровавой расправы, и, поскольку контрреволюция будет торжествовать, постольку новые взрывы и новые битвы абсолютно неизбежны. И если контрреволюционерам удастся продержаться месяц-другой, то только потому, что принцип коалиции не изжит.

Что такое Временное правительство? Это — кукла, это — жалкая ширма, за которой стоят кадеты, военная клика и союзный капитал— три опоры контрреволюции. Если бы «социалистические» министры не были в правительстве, быть может, контрреволюционеры были бы уже свергнуты. Но характерная черта момента в том, что контрреволюционные мероприятия проводятся руками «социалистов». Только создав такую ширму, контрреволюция может еще просуществовать месяц-другой. Но поскольку развиваются силы революции, взрывы будут, и настанет момент, когда рабочие поднимут и сплотят вокруг себя бедные слои крестьянства, поднимут знамя рабочей революции и откроют эру социалистической революции на Западе. **(Читает резолюцию).**

Я хотел бы раз'яснить одно место в резолюции: до (16) 3 июля была возможна мирная победа, мирный переход власти к Советам. Если бы С'езд Советов решил взять власть в свои руки, кадеты, я полагаю, не осмелились бы выступить открыто против Советов, ибо такое выступление было бы обречено заранее на гибель. Но теперь, после того, как контрреволюция организовалась и укрепилась, говорить, что Советы могут мирным путем взять власть в свои руки, — значит говорить впустую. Мирный период революции кончился, наступил период немирный, период схваток и взрывов...

(«Протоколы VI с'езда Р. С.-Д.Р.П. (б)», стр. 107—111, Партиздат, 1934 г.).

СООБЩЕНИЕ ТАСС

Четвертого августа Народный комиссар иностранных дел М. М. Литвинов и посол США господин Джозеф Дэвис обменялись нотами по вопросу о торговых взаимоотношениях между СССР и США. Обмен нот предусматривает применение безусловного и неограниченного наибольшего благоприятствования к импорту советских товаров в США и к условиям экспорта американских товаров в СССР. Обмен нот вступает в силу со дня прокламации президента США и утверждения его Советом Народных Комиссаров СССР.

Совет Народных Комиссаров СССР утвердил упомянутый обмен нот 6 августа, в тот же день обмен нот был прокламирован президентом США господином Рузвельтом. Таким образом обмен нот о торговых взаимоотношениях между СССР и США вступил в силу с 6 августа 1937 года.

Извещение

8 августа, в 7 час. веч., состоится об'единенное заседание президиума крайисполкома и бюро крайкома ВКП(б) по вопросу о социалистическом соревновании на хлебоуборке и хлебосдаче.

Заседание будет транслироваться по радио.

Председатель крайисполкома ГРЯДИНСКИЙ.
Секретарь крайкома ВКП(б) ШУБРИКОВ.

НА ФРОНТАХ В ИСПАНИИ

(По телеграммам ТАСС за 7 августа)

Центральный фронт

На центральном фронте, к северо-востоку от Бриуэги, республиканцы провели успешную операцию. Теперь они угрожают позициям мятежников, расположенным у Архесилья, в 15 километрах от Бриуэги. Мятежники понесли здесь большие потери.

В районе Гвадалахары республиканцы продвинулись вперед и улучшили свои позиции.

В Сиерра - Гвадалупа зенитные орудия республиканцев обратили в бегство фашистские самолеты, летавшие над позициями республиканцев.

Днем 3 августа и в ночь на 4-е фашистская артиллерия вновь усиленно бомбардировала Мадрид.

Восточный фронт

На восточном фронте продолжались бои к западу от Теруэля. Республиканцы заняли деревню Рудилья. Взято много пленных. Обращает на себя внимание тот факт, что большинство ранений нанесено республиканским бойцам разрывными пулями «дум-дум». У итальянских солдат, взятых в плен на этом фронте, патронташи оказались набитыми разрывными пулями.

На северном фронте артиллерия мятежников обстреливала позиции республиканцев у Кальдаса. В Бискайе мятежники обстреливали республиканские окопы около Трусиос.

На южном фронте происходила перестрелка в районе Коломера.

Действия авиации

Республиканские самолеты бомбардировали фашистский аэродром в Гарри (провинция Сория). Здесь находилось 15 самолетов. Во время бомбардировки фашистские летчики безуспешно пытались воспрепятствовать операциям республиканцев.

Авиация мятежников 3 августа бомбардировала Барселону. Самолеты были отогнаны зенитными орудиями республиканцев. Четыре фашистских бомбардировщика обстреляли испанское побережье к югу от Барселоны.

Электронная библиотека (репозиторий) Томского государственного университета
http://vital.lib.tsu.ru

МОСКВА, КРЕМЛЬ,

товарищу СТАЛИНУ, товарищу МОЛОТОВУ

Дорогой отец наш и вождь товарищ Сталин! Дорогой товарищ Молотов!

Мы, председатели колхозов Белоруссии, собравшись в количестве 1900 человек на Всебелорусское совещание, заслушали и обсудили доклад члена ЦК ВКП(б) товарища Яковлева Я. А. о вредительстве в деле колхозного устройства, которое проводилось в Белоруссии бандой польских шпионов и вредителей, и о тех мерах помощи колхозному крестьянству, которые приняты правительством и партией.

Польские шпионы организовали совхозы на крестьянских землях, лишали колхозников приусадебных участков, незаконно отобрали у колхозов принадлежавший им лес, запрещали колхозникам пасти скот в лесу и за невыполнение этого вредительского распоряжения штрафовали крестьян.

Банда шпионов и вредителей, пробравшись на руководящие посты Белоруссии, включала в план посева несуществующие площади земли, чтобы заставить колхозы сеять рожь по ржи, лен не по клеверу, озимые не по пару и тем самым снизить урожай на полях Белоруссии.

С целью подрыва животноводства банда польских шпионов уничтожала скот и в особенности коней, прививала лошадям анемию, менеингит, сап, а свиньям—чуму и другие болезни.

Мы узнали, что так называемое Ленельское дело, то-есть разорение крестьян путем взыскания с них незаконных налогов, было организовано по прямому приказу пробравшихся в ЦК ВКП(б) и Совнарком БССР подлых шпионов и диверсантов. Мы узнали, что эти же наймиты польской разведки проводили политику колонизации, создавая польские советы в районах с большинством белорусского населения, заставляя белорусских детей учиться на незнакомом им польском языке, белорусских крестьян говорить в учреждениях не на белорусском, а на польском языке.

Мы клеймим презрением и ненавистью этих подлых шпионов и бандитов, убийц и отравителей рабочих и крестьян, платных наймитов польского фашизма, предававших свою родину, иезуитски обманывавших народ, и требуем беспощадной расправы с этим отребьем и выродками рода человеческого. Да будет проклято и на веки покрыто позором имя их.

Мы благодарим наше правительство СССР, партию, товарищей Сталина и Молотова за то, что они помогли нам разоблачить врагов и приняли меры по оказанию помощи колхозному крестьянству и ликвидации последствий вредительства. Мы приветствуем решение СНК СССР и ЦК ВКП(б) о ликвидации 138 вредительски организованных совхозов и передаче их земли колхозам.

Мы благодарим партию и правительство за решение о наделении всех колхозников усадьбами по установленной норме.

От имени всех колхозников и колхозниц Белоруссии, мы, выражаем благодарность за передачу на вечное пользование колхозам 480 тысяч га леса, а также за сокращение вдвое нормы молокопоставок.

Мы считаем также правильным решение ЦК ВКП(б) и СНК СССР о дополнительных льготах единоличникам, вступающим в колхозы.

Обсудив доклад товарища Яковлева Я. А. о решениях СНК СССР и ЦК ВКП(б), мы клянемся и обещаем от имени всех колхозников Белоруссии с настоящей большевистской энергией и сталинской настойчивостью бороться за то, чтобы ликвидировать вредительство, во-время и без потерь убрать богатый урожай текущего года и на деле в кратчайший срок выполнить Ваш лозунг, товарищ Сталин, — сделать все колхозы большевистскими, а колхозников зажиточными.

Клянемся Вам, дорогой товарищ Сталин, очистить нашу белорусскую землю от всякой гнили польских шпионов и вредителей. Мы возвращаемся на колхозные поля с твердой уверенностью, что под руководством партии, товарища Сталина мы в кратчайший срок ликвидируем все последствия вредительства и сделаем жизнь всех рабочих и крестьян Белоруссии зажиточной и культурной.

Мы просим Вас, наш дорогой Иосиф Виссарионович, верить, что белорусское колхозное крестьянство от мала до велика все как один готово, когда нападет враг, отдать за СССР, за колхозы, за Вас, товарищ Сталин, не только свои силы, но и нашу жизнь.

Еще и еще раз, наш родной товарищ Сталин, от имени пяти миллионов белорусского крестьянства от всего нашего сердца благодарим Вас за заботу о белорусском народе, за то, что будучи занятым многими великими делами, вы находите время, чтобы узнать наши нужды, наши трудности, помогаете нам преодолевать их.

Мы заверяем Вас, наш любимый Иосиф Виссарионович, что мы превратим нашу Белоруссию в неприступную крепость нашей славной родины.

Да здравствует наш родной отец и друг, наш великий Сталин! Да здравствует ленинско - сталинская дружба народов СССР!

Всебелорусское совещание председателей колхозов.

НАКАНУНЕ НОВОГО УЧЕБНОГО ГОДА

К ВСТРЕЧЕ АБИТУРИЕНТОВ НЕ ПОДГОТОВИЛИСЬ

Университет не подготовился к встрече абитуриентов. Правда, прибывающих на учебу с вокзала до университета перевозят на автомобилях, но на этом и прекращается забота об абитуриентах. По милости управляющего общежитием Десятова приезжающие должны были вместе с вещами долгое время «обитать» на улице.

О политической работе среди прибывающих, о проведении консультаций дирекция и общественные организации университета не думают. Вся культурно-массовая и политико-воспитательная работа сведена к тому, что в красном уголке лежит несколько номеров газет.

Книгами абитуриентов снабжают через отделение библиотеки при общежитии, но там часто нет самых необходимых учебников.

Н. Райх.

ШКОЛЫ НЕ ОТРЕМОНТИРОВАНЫ

В ново-михайловской начальной школе нужно покрасить полы, парты, произвести побелку классов, обшить карниз, но ничего этого не делается. Председатель колхоза «Путь социализма» Циблин не дает для ремонта рабочих. А заведующая школой Свиринова ничего не сделала для того, чтобы ускорить ремонт школы.

Такое же положение в калугинской начальной школе. Председатель колхоза «Свобода» Уваров считает, что это его не касается. Когда его просят выделить рабочих для ремонта школы, он отказывается.

Свириновой, Циблину и Уварову надо бы взять пример с воронинской татарской, воронинской русской и мало-михайловской школ, где ремонт в основном уже закончен.

Инструктор горОНО М. Семенов.

ПОСТУПАЮТ УЧЕБНИКИ

Томское отделение Книгоцентра к началу учебного года получает для школ города и района на 130 тысяч рублей стабильных учебников.

Уже поступили основные учебники для начальных и средних школ по арифметике, правописанию, учебники физики, химии и математики.

Для пополнения школьных библиотек поступает детская художественная литература, собранная в специальные «школьные библиотеки». Среди книг «школьной библиотеки» имеются произведения Пушкина, Толстого, Горького, Марка Твена, Жюль-Верна, Диккенса, Вальтер-Скотта и другие.

Томское отделение «Сибторга» к началу учебного года приготовило 100 тысяч школьных тетрадей. В этом году для детей младшего и старшего возраста имеется большой выбор сумок, ранцев, пеналов и др. школьных принадлежностей.

На строительстве ж.-д. линии Томск—Чулым

МЕХАНИЗМЫ ИСПОЛЬЗУЮТСЯ БЕЗОБРАЗНО

Одним из решающих условий выполнения графика строительства линии Томск—Чулым является рациональное использование механизмов. Однако, несмотря на ряд указаний треста и Наркомата путей сообщения, механизмы здесь используются плохо. Например, из трех экскаваторов, имеющихся на строительстве, работает только один. Второй экскаватор лежит на станции в разобранном виде, а третий с 6 июня «перевозится» на 74 километр. Инженер Сердюк (заведующий отделом механизации) плохое использование экскаваторов об'ясняет отсутствием карьеров, тогда как можно было бы разрабатывать богашевский балластный карьер

Еще хуже используются автомашины и тракторы. В гараже—полнейшая обезличка. Только в конце июля началось закрепление шоферов за определенными машинами, но оно не доведено до конца.

Среди шоферов нет дисциплины. Шофер Замиралов 15 июля без ведома заведывающего гаражом угнал машину № 65—13 за 36 километров, «нагрузив» ее подушкой и матрацем для заместителя директора Клепцова. 22 июля Замиралов брал по дороге пассажиров, тогда как это строго запрещено.

Нарядчик гаража Птицын по три дня пьянствует, не выходя на работу, самовольно рассылает машины и не ведет учета их работы.

В гараже нет борьбы за экономию горючего. Больше трех тонн лигроина перерасходовано только в течение июня. Сколько горючего расходует каждая машина ежедневно — нормировщик Кокорин не знает.

Плохо в отделе механизации поставлен учет работ. Техник Куликов, отвечающий за это, относится к делу спустя рукава и не организовал даже систематического вывешивания показателей на специальной доске.

Начальник строительства дороги Трушников не контролирует выполнения своих приказов. По фактам прямого нарушения дисциплины и явного вредительства еще не сделаны соответствующие выводы.

А. Бессонов.

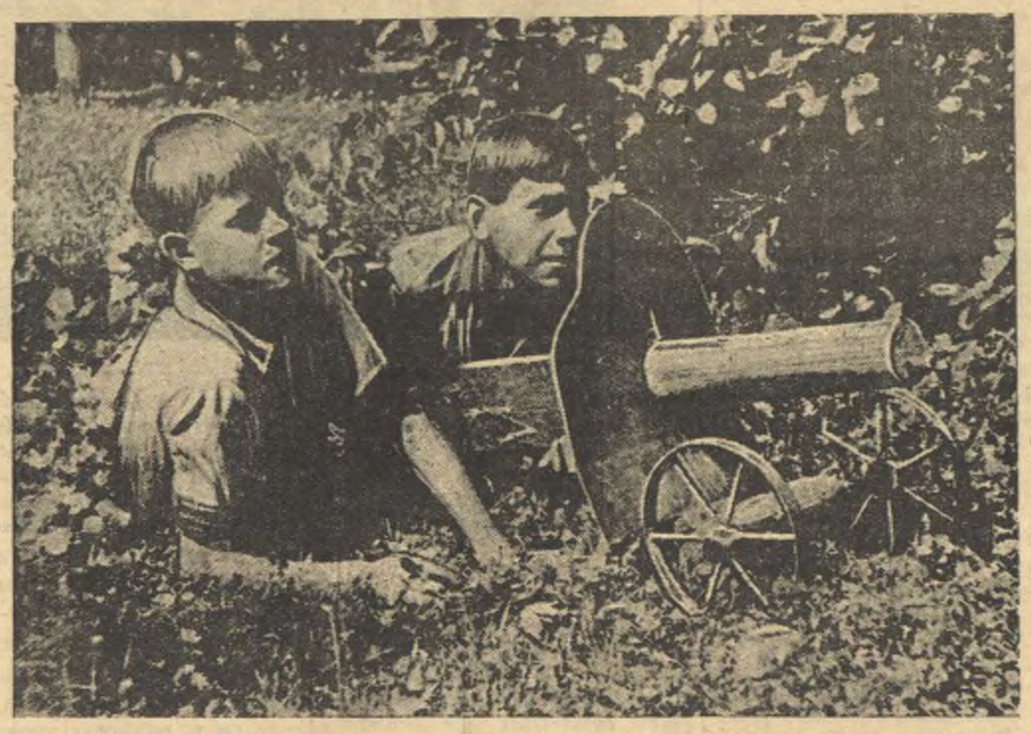

Пионеры Центрального форпоста на Басандайке с увлечением проводят военизированные игры. На снимке: пулеметчики Сережа Денисов и Коля Асанов в засаде. (Фото Дубровина).

ПИСЬМА В РЕДАКЦИЮ

ТРУД УЧИТЕЛЯ ОЦЕНЕН

Товарищ редактор!

Не откажите поместить в газете «Красное Знамя» мое письмо.

Работать педагогом я начала с шестнадцатилетнего возраста, еще в дореволюционный период. Большую часть своего труда я отдала сельской школе.

Но раньше, до советской власти, я не видела такого внимания к учителю и не могла мечтать о той заботе, которая проявляется сейчас к людям, и в особенности к учителям.

Благодаря отеческой заботе нашего великого вождя товарища Сталина, благодаря его мудрому руководству, школа стала в центре общественного внимания, а материальное благосостояние учителей резко улучшилось. Учитель имеет возможность жить культурно и радостно.

Жить стало весело, работать стало легко и приятнее. При царизме никто не считал мой труд почетным и важным, а теперь, при советской власти, мой труд оценен. Это я вижу, например, в том, что мне нынче бесплатно была предоставлена путевка для поездки в сердце нашего Союза—в Москву. Раньше я не могла и мечтать об этом.

Встреча нас, туристов, в Москве, забота, внимание, которые были проявлены к нам, — произвели на меня неизгладимое впечатление и наполнили чувством безграничной благодарности к дорогому товарищу Сталину, нашему правительству и тем людям, которые являются проводниками его мудрых решений.

Т. А. КУДРЯВЦЕВА.

Учительница 13-й средней школы

НАДО ОБ'ЕДИНИТЬ МЕЛКИЕ МЕДИЦИНСКИЕ ШКОЛЫ

Томск имеет ряд медицинских школ при больницах, клиниках и других медицинских учреждениях. Эти школы находятся в неудовлетворительных условиях: не имеют достаточной учебной и жилой площади, не обеспечены учебно-наглядными пособиями, педагогами.

Эти трудности снижают качество подготовляемых кадров и ясно говорят о том, что такие «карликовые» школы создавать нецелесообразно.

Гораздо лучше все эти учебные заведения сконцентрировать при фельдшерско-акушерской школе. Такая концентрация даст положительные результаты. Не будет лишних затрат средств на организационную и административную работу. Одна более мощная школа скорее сможет приобрести необходимое оборудование, пригласить лучшие педагогические кадры.

Полагаю, что этот вопрос следует поставить на широкое обсуждение медработников и возбудить ходатайство перед Крайздравом и Наркомздравом о перестройке системы среднего медицинского образования в Томске.

ЩУЧКО.

Зав. учебной частью Томской фельдшерско - акушерской школы

В ЛУЧАНОВСКОМ СЕЛЬПО СИДЯТ РАСТРАТЧИКИ

Несколько месяцев назад лучановское сельпо освободилось от бывшего председателя сельпо Старикова и счетовода Конышина М. В. Эти вредители задерживали выпечку хлеба, пьянствовали, расхищали кооперативное имущество и т. д.

После того, как их отстранили от работы, должность председателя сельпо занял Сандаков, который обещал наладить работу сельпо. Но безобразия как творились, так и творятся до сего времени.

У всех продавцов на 1 июля имеются недостачи. Сам председатель сельпо Сандаков имеет недостачу 520 рублей. Продавец ипатовского ларька Макаров А. растратил 800 рублей. У Меньчикова Е. —продавца лавки стеклозавода—недостает 2.182 рубля.

Продавец центральной лавки Азаров на 1 июня имел недостачу 700 рублей, а на 1 июля излишек на 512 рублей. Всего по сельпо на 1 июля растрачено 5.402 рубля.

Кадры в лучановском сельпо менялись очень часто. С января сменились два председателя, 3 экспедитора, 3 счетовода, 2 продавца.

Ревизионная комиссия не проверяет работу сельпо, хотя хорошо знает о всех безобразиях.

Райпотребсоюз обо всех этих безобразиях знает, но не устраняет их.

Гурович.

МОШЕННИКИ НА ПАРОМАХ

Под'езды к речным паромам по-прежнему не благоустроены. На-днях в грязи 4-го под'езда завязла автомашина, которую потом вытаскивали 4 пары волов. Для исправления под'ездов требуется всего 30 горбылей и 4 бревна, но коммунтранс не хочет их приобрести «за неимением средств». И в то же время средства незаконно присваиваются кассирами и контролерами паромов.

Недавно на нижнем пароме кассир Щипачева продавала использованные талоны.

Спустя несколько дней такой же случай с Щипачевой произошел на верхнем пароме. Но здесь контролер Пальчевский дал другое об'яснение:

— Вероятно, кто-нибудь возвратил талоны, получив деньги обратно.

Впоследствии кассир Щипачева созналась, что получила использованные талоны от контролера Пальчевского.

Директор коммунтранса Нехорошев не хочет замечать, как мошенничают его контролеры и кассир.

М. С. Лисовик.

А. ВЫШИНСКИЙ

ОБЩЕСТВЕННАЯ СОБСТВЕННОСТЬ СВЯЩЕННА И НЕПРИКОСНОВЕННА

(К пятилетию закона от 7 августа 1932 года)

Седьмого августа 1932 года Центральным Исполнительным Комитетом и Советом Народных Комиссаров Союза ССР было издано постановление «Об охране имущества государственных предприятий, колхозов и кооперации и укреплении общественной (социалистической) собственности».

Особое значение этого постановления заключается в том, что оно провозгласило священной и неприкосновенной общественную социалистическую собственность, являющуюся одним из важнейших основных устоев социализма.

Великая Сталинская Конституция утвердила господство общественной социалистической собственности, как экономической и политической основы СССР, как основы всего советского строя. Она возложила на каждого гражданина СССР обязанность «беречь и укреплять общественную социалистическую собственность, как священную и неприкосновенную основу советского строя, как источник богатства и могущества родины, как источник зажиточной и культурной жизни всех трудящихся». (Статья 131 Конституции СССР).

Совершенно естественно, что при такой исключительной роли, какую играет во всей народнохозяйственной жизни страны общественная **социалистическая собственность, классовый враг стал направлять именно против нее свои основные усилия.**

Классовый враг, разгромленный в открытых боях в эпоху гражданской войны, озлобленный и потерявший уже надежду на восстановление утраченного экономического и политического господства, обрушился на новый социалистический строй и социалистическую собственность всей силой своей звериной ненависти.

Это ожесточенное сопротивление классового врага в условиях 1932—1933 годов проявилось в тысячах больших и маленьких актов вредительства, саботажа, прямых диверсий, прямых террористических нападений кулаков, белогвардейских и фашистских агентов на представителей советской власти, партии, советской общественности. Эта ожесточенность классовой борьбы нашла свое проявление и в посягательствах на государственное и кооперативное имущество, на общественную собственность.

Ответом на эти вылазки классового врага и явился закон об охране общественной социалистической собственности, изданный 7 августа 1932 года.

Издавая этот закон, ЦИК и СНК СССР исходили из того обстоятельства, что «общественная собственность (государственная, колхозная, кооперативная) является основой советского строя, она священна и неприкосновенна, и люди, покушающиеся на общественную собственность, должны быть рассматриваемы как враги народа...».

На основе общественной собственности выросло и окрепло новое отношение к труду, развернулось стахановское движение. На основе общественной собственности выросло новое отношение граждан к государству и обществу, к государственным и общественным интересам.

Общественная социалистическая собственность является основой советского строя так же, как основой капитализма является собственность частная.

Капиталисты провозгласили частную собственность священной и неприкосновенной и поставили на защиту этой собственности свои кровавые и жуткие законы.

История капиталистической частной собственности заполнена потоками, реками и океанами человеческой крови, крови эксплоатируемых и уничтожаемых капиталом трудящихся масс. Грубое, открытое, не считающееся ни с чем насилие, прямой грабеж и мошенничество—вот средства, при помощи которых частная капиталистическая собственность пробила себе дорогу в жизнь.

Рождение капиталистической частной собственности К. Маркс характеризует следующим образом: «Открытие золотых и серебряных приисков в Америке, искоренение, порабощение и погребение заживо туземного населения на рудниках, начало завоевания и разграбления Ост-Индии, превращение Африки в заповедное поле охоты на чернокожих— такова была утренняя заря капиталистической эры производства» (К. Маркс. «Капитал». Т. 1-й, стр. 852). Таков процесс первоначального капиталистического накопления, обагренного кровью миллионов трудящихся.

При капитализме, в основе которого лежит частная собственность на средства и орудия производства и эксплоатация человека человеком, весь строй общественных отношений несет на себе печать насилия и угнетения.

Десятки передовых, лучших людей человечества веками мечтали об уничтожении частной собственности и опирающихся на нее общественных отношений, порочных в самой своей основе. Но уничтожить господство частной собственности на средства и орудия производства смог лишь организованный пролетариат, осуществивший в союзе с трудящимися крестьянскими массами, под руководством Коммунистической партии большевиков, Великую октябрьскую революцию. Пролетарская революция уничтожила противоречие между общественными и личными интересами.

Великая Сталинская Конституция дает яркие доказательства полного совпадения интересов коллектива и индивидуальных интересов.

Новая Конституция, утвердив господство общественной социалистической собственности, как священной незыблемой основы советского строя, вместе с тем утвердила и величайшие права человека—право на труд, право на образование, на отдых, на обеспечение в старости и на случай болезни; неприкосновенность личности, жилища, переписки, свободу слова, собраний и митингов.

В беседе с английским писателем Г. Д. Уэллсом товарищ Сталин указал, что при социализме «непримиримого контраста между индивидуумом и коллективом, между интересами отдельной личности и интересами коллектива не имеется, не должно быть. Его не должно быть, так как коллективизм социализм не отрицает, а совмещает индивидуальные интересы с интересами коллектива. Социализм не может отвлекаться от индивидуальных интересов. Дать наиболее полное удовлетворение этим личным интересам может только социалистическое общество. Более того,—социалистическое общество представляет единственно прочную гарантию охраны интересов личности» (И. Сталин. «Вопросы ленинизма», стр. 602).

В СССР обеспечено наиболее полное удовлетворение всех личных интересов, достигнуто полное освобождение личности. Это освобождение стало возможным лишь благодаря тому, что у нас в СССР незыблемо утверждена общественная собственность, являющаяся в подлинном смысле этого слова источником зажиточной и счастливой жизни трудящихся СССР.

Поэтому, ограждая общественную собственность от всяких покушений классового врага, закон от 7 августа ограждает не только устои нашего общественного строя, но и интересы личности, свободы советского гражданина.

Значение закона от 7 августа состоит в том, что он является орудием разгрома классового врага и в том, что он помогает преодолеть старые буржуазные и мелкобуржуазные навыки и привычки—пережитки капитализма в сознании людей. Ведь именно в живучести этой мелкобуржуазной психологии находят свое об'яснение факты безразличного, преступного отношения к интересам общества со стороны людей, строящих свою работу на принципе: «моя хата с краю», «пусть каждый делает как считает нужным, а я буду делать, как мне кажется выгодным» и т. п.

Троцкистско-бухаринские отщепенцы, эта подлейшая агентура фашистских разведок, эти гнусные изменники, старались всячески дискредитировать закон от 7 августа. Через своих сподручных, пробравшихся в органы юстиции, они сознательно пытались применять в массовом масштабе закон от 7 августа не против кулаков и других врагов народа, а против тех, кто допустил мелкие хищения при случайных или тяжелых для себя жизненных обстоятельствах.

Эти вражеские извращения закона от 7 августа были тотчас разоблачены. Действие закона было направлено против подлинных врагов, против подлинных преступников.

И это дало свои положительные результаты. Уже первые три года нашей судебной практики по применению закона от 7 августа показали громадные успехи в борьбе за охрану общественной социалистической собственности.

Так, в РСФСР в первом полугодии 1934 года было осуждено за хищение общественной собственности 27,5 процента числа осужденных в первом полугодии 1933 года, а в первом полугодии 1935 года — лишь 9,6 процента.

За время с первой половины 1935 года по первую половину 1936 года число осужденных за хищение общественной собственности сократилось в РСФСР в 3 раза, в УССР—в 4 раза. Такое же положение мы имеем и в других союзных республиках.

В связи с этим небезынтересно тут же привести некоторые данные о движении преступности в СССР в целом.

Если принять число зарегистрированных преступлений в первой половине 1934 года за сто (по Союзу ССР), то в первой половине 1936 года это число выразится лишь в 59,8. За тот же период времени число невооруженных ограблений сократилось на 66,5 процента, вооруженных ограблений — на 69,8 процента, краж — на 35,2 процента. Кражи скота сократились почти в пять раз, поджоги — почти в четыре раза.

Эти цифры говорят об одной из крупнейших побед социализма. Это — прямой результат победы новой социалистической экономики, новой социалистической культуры, нового социалистического строя.

Беспощадные удары, нанесенные советским правосудием подлинным врагам народа, расхищавшим советское или колхозное добро, организовавшим свои хищнические вылазки против советского или колхозного хозяйства, у многих и многих отбили всякую охоту заниматься темными хищническими делами.

Это, несомненно, значительное достижение. Но на этом мы останавливаться не можем.

Мы должны добиться, чтобы хищения общественной социалистической собственности были сведены к нулю, чтобы в сознании всех до единого граждан СССР окончательно утвердилось честное отношение к общественной собственности, как к незыблемой священной основе социализма.

Скорейшее и наиболее успешное разрешение этой задачи возлагает громадную ответственность на нашу советскую общественность, на нашу Коммунистическую партию — этот передовой и ведущий отряд трудящихся, воспитывающий массы в духе коммунизма, в духе непримиримой и последовательной борьбы под великим знаменем Ленина — Сталина.

Электронная библиотека (репозиторий) Томского государственного университета
http://vital.lib.tsu.ru

УБОРКА ЗАСТАЛА ВРАСПЛОХ

Уборка урожая застала врасплох некоторые колхозы Верх-Сеченовского сельсовета. В колхозе «Червоный кустарь» в первые дни уборки по рабочему плану должны работать 18 человек. Но председатель колхоза выделил только 6 человек. У жатвенных машин нет колосоподъемников для уборки полегшей ржи. Тока для молотьбы расчищены плохо.

Когда начнется молотьба, определенно никто не знает.

Плохо убирается урожай и в сельхозартели «Путь батрака». Здесь все еще идет выборочная жатва хлеба серпами.

В этом колхозе правление не организует колхозников на уборку урожая. Председатель А. Ф. Семенов попал под влияние кулацких настроений.

В колхозе нет крытых токов. У жатки отсутствует колосоподъемник. До сих пор не привезены из города две веялки. Нет четкого плана работы. Колхозники не знают с вечера, где они будут работать завтра.

Колхоз «Путь батрака» обслуживается Поросинской МТС. Но директор МТС Роговой и его заместитель по политчасти Поздняков в колхозе не бывают, колхозными делами не интересуются.

Пользуясь политической слепотой руководителей МТС и сельского совета, замаскировавшиеся враги колхозного строя ведут свою разлагательскую работу среди колхозников.

Вот факт. По плану колхоз должен был скосить траву с 300 гектаров. Но с первых же дней сенокоса все члены правления, за исключением председателя Семенова, начали косить траву для собственных нужд. Дурному примеру правления последовали колхозники. В результате — план колхозного сенокошения выполнен только на 60 процентов.

В настоящее время пять колхозов сельсовета строят зерносушилку. Но ни людей, ни денег на постройку председатели колхозов не дают. А руководители сельсовета спокойно смотрят на срыв строительства.

Ал. Вишняков

Хорошо работают вязальщицы

Колхоз «17 лет Октября», Рыбаловского сельсовета, к уборке ржи приступил неподготовленным.

План работы не составлен. Норм выработки нет. Сенокосилку еще за несколько дней стали приспосабливать для уборки зерновых, но выехали в поле без колосоподъемников.

Местами рожь сильно полегла, и чтобы не подрезать колос, требовалась выборка полегшего хлеба серпами. Но серпов в колхозе не оказалось. Серпы были куплены, но их не привезли из города.

За четыре дня в колхозе сжато не более трех гектаров. Работа ведется неорганизованно. Колхозники выходят на работу в 10 часов дня.

— Роса, — жалуется бригадир Старшинков. Между тем, работу на полях можно начинать раньше утром.

Хорошо работают лишь вязальщицы. 1 августа вязальщица Фомченкова за полдня навязала 360 снопов, Бобченкова—260, при норме 300 снопов в день.

С. Митькин.

К ПРИЕМУ ХЛЕБА НЕ ГОТОВЫ

Через несколько дней на склады Заготзерно и Союзмуки будет поступать хлеб нового урожая. Но эти организации не подготовились к бесперебойной приемке хлеба.

В Союзмуке (директор т. Поморцев) недостает 4-х лаборантов и 4-х визировщиков. На Томском пункте Заготзерно (управляющий т. Емельянов) недостает 9 работников различных специальностей.

Постановление Комитета заготовок СССР предусматривает определение влажности только зоновским методом, но лаборатория Томского пункта Заготзерно определяет влажность зернопродуктов старым, запрещенным методом.

Лаборатории обеих организаций аппаратурой не укомплектованы: к вуркам нет разновеса, нет горелок типа «Гресс», недостает технических весов и разновеса к ним, нехватает анализных досок, пинцетов, баночек для определения сорности и т. п. Ремонт приборов, вышедших из строя по незначительным, вполне устранимым дефектам, до сего времени не производится.

Плохо обстоит дело в Заготзерно и с размещением зерна. План складирования зерна, даже товарно-сортового, не составлен. Складской емкости недостает. Часть зерна должна быть размещена на подтоварниках, но они еще не выстроены. Не сделаны до сего времени и хлебные щиты.

Несмотря на недостаток складской емкости, до сего времени не отремонтированы и не продезинфицированы четыре склада.

Весь весовой инвентарь, зерноочистительные машины и хлебные щиты заражены хлебным клещом и до сего времени не прогазированы.

По распоряжению бывшего управляющего Томской горконторы Заготзерно — Петкау, в июне со всех складов Томского пункта снята электропроводка и передана перевалочной базе Заготзерно. Пункт остался без электроосвещения, что будет мешать круглосуточной приемке хлеба. Железнодорожный тупик и автогужевые под'езды к складам не отремонтированы. Автовесы не установлены.

Обслуживание сдатчиков хлеба не налажено: нет навесов для лошадей, продуктовых ларьков, столовых, а в Заготзерно нет даже колодца для водопоя лошадей.

Когда же руководители Заготзерно и Союзмуки излечатся от идиотской болезни — беспечности и небольшевистски устранят недостатки?

Д. БОРОДИН.

На швейфабрике регулярно проводятся беседы с рабочими по изучению Положения о выборах в Верховный Совет.

На снимке: агитатор-комсомолец т. Перминов проводит беседу с рабочими агрегата № 6.

(Фото Дубровина).

СВОЕВРЕМЕННО УБРАТЬ ЛЕН

Основными причинами низкой товарности льна в условиях Западной Сибири, и в особенности в северных районах, служат большие потери при уборке и первичной обработке его. Многие колхозы сильно запаздывают с уборкой, расстил или мочка льна оттягивается на очень позднее время. Зачастую лен не вылеживается до наступления осенних морозов. Выход волокна и его качество при позднем расстиле значительно ухудшаются.

Благоприятные климатические условия этого года и улучшенная агротехника обеспечили хороший рост льна. Созревание его в текущем году также проходит нормально. При своевременной уборке и расстиле можно получить прекрасный урожай высококачественного волокна.

Время уборки льна имеет очень большое значение. Многочисленными опытами и практикой установлено, что лучше всего теребить лен на волокно в стадии его ранней желтой спелости.

Эта стадия спелости характеризуется следующими наружными признаками. Стебли приобретают светложелтый цвет, листья в нижней трети стебля опадают, а во второй трети желтеют. Семенные коробочки желтеют, часть из них принимает слегка бурую окраску. Семена частью светлокоричневые, частью еще зеленые и лишь с краев принимают желтоватый оттенок.

Лен в этой спелости обеспечивает наибольший выход и качество волокна. Семена во время сушки и в дальнейшем при хранении принимают нормальный цвет и дозревают. Они вполне пригодны для посевных и технических целей.

При уборке в ранней желтой спелости получается некоторый недобор в урожае семян вследствие пониженного абсолютного веса их. Этот недобор с избытком покрывается прибавкой урожая волокна, которого при более поздней уборке получается меньше и худшего качества. Чем позднее уборка, тем грубее становится волокно, его много уходит в паклю, так как оно теряет свою упругость и крепость, частично даже древеснеет и легче обрывается, когда его мнут и треплют.

Семеноводческие посевы льна нужно убирать несколько позже — в желтую спелость, когда семена примут желтокоричневую окраску. В этой спелости стебли и семенные коробочки становятся желтыми. Желтоватые листья остаются только в верхней части стебля, остальные опадают. Эта спелость обеспечивает нормальный урожай зрелых семян и несколько пониженный по сравнению с ранней желтой спелостью урожай волокна.

Так, по многолетним данным Московской льняной опытной станции урожай семян льна, убранного в ранней желтой спелости, получен на 12,9 процента меньше, чем в желтой спелости. Зато урожай длинного волокна в ранней желтой спелости получен на 15 процентов больше и качество волокна оказалось выше на 1,6 номера.

Более поздняя уборка, когда стебли и семенные коробочки льна станут темнобурыми, а семена при встряхивании стеблей будут «звенеть» в коробочках, еще сильнее снижает урожай волокна — до 30 процентов и больше.

Вторым немаловажным мероприятием в борьбе за высокий урожай волокна является сортировка льна во время уборки. Этот прием заключается в том, что при ручном теребении длинные и короткие стебли выдергиваются отдельно. Отдельно также теребятся и более толстые стебли.

Все партии снопов длинного и короткого льна должны поступать в обмолот и расстил отдельно. Это делается для того, чтобы получить однородную тресту, так как стебли льна, резко различающиеся по своей длине и толщине, вылеживаются на стлищах, а также и вымокают в мочилах неодновременно, отчего волокно получается пестрое, пониженного качества, много его теряется. При сортировке же треста и волокно получаются однородными и значительно выигрывают в качестве.

При машинном теребении сортировку льна по длине можно организовать снопами при обмолоте, выделяя в самостоятельные партии отдельные снопы короткого и длинного льна.

Не следует смешивать также льны, выращенные по различным предшественникам, а также с отдельных участков, получивших разные удобрения. Предшественники и удобрения по разному сказываются на образовании и выходе волокна. При смешивании льнов, выросших в разных условиях, треста получается пестрая, а это уменьшает выход волокна и ухудшает его качество.

Проведение этих простых мероприятий позволит получить лучший урожай волокна и увеличит доходность колхоза.

И. С. М.

ВОЛОКИТА, БЮРОКРАТИЗМ И РАЗГИЛЬДЯЙСТВО

(По письмам в редакцию)

О безобразной работе городского отдела связи писалось уже не один раз. Но ни сигналы печати, ни многочисленные жалобы трудящихся не пробили бюрократической заскорузлости почтовых чиновников. Все остается попрежнему. Так же, как и раньше, не по адресу засылается корреспонденция, месяцами тянется волокита с почтовыми переводами, работники связи грубо обращаются с посетителями.

Характерный факт сообщил в письме в редакцию заместитель директора научно-учебной библиотеки медицинского института т. Лясоцкий.

Библиотека получает неполностью выписываемую литературу. Библиотека имеет свой почтовый ящик № 79, но в него часто попадает корреспонденция других организаций и частных лиц, а литература то засылается не по адресу, то разносится письмоносцами другим адресатам. За полугодие библиотека недополучила десятки экземпляров различных журналов, имеющих для института большое значение. Неоднократные заявления в бюро жалоб отдела связи результатов не дали.

В доказательство небрежной доставки т. Лясоцкий прислал в редакцию 24 корреспонденции, засланные не по назначению.

В числе их — извещение о ценном письме на имя Кирьяновой, извещения о посылках Добронравовой и Никулину, пакет Федосееву, корреспонденция педагогическому институту, всевозможные журналы, адресованные разным учреждениям, и т. п.

Часть засланной не по адресу корреспонденции была уже возвращена почте, но она снова направила ее в библиотеку медицинского института.

Не менее возмутительный факт вопиющей волокиты сообщает т. Николаенко. 25 января томская инспекция государственного страхования переводом послала в город Улан-Удэ 1000 рублей пособия семье умершего студента индустриального института. 7 мая инспекции было прислано сообщение уполномоченного Комиссии советского контроля по Западсибкраю о том, что адресат — гр. Тагаров переведенной суммы не получил. Оказалось, перевод с 13 марта лежал на томской почте с отметкой: «Возвращен из Улан-Удэ за неявкой адресата». Об этом инспекция госстраха не была поставлена в известность. 10 мая инспекция попросила почту перевести деньги вторично, но перевод не был отправлен. И только после долгих переговоров с начальником горотдела связи Зеленским 13 июня деньги были переведены.

9 июля пришло третье письмо гр. Тагарова о том, что деньги все же не получены. И снова началась волокита.

Когда 11 июля сотрудник страхкассы обратился за справкой о переводе, то ему предложили заполнить специальный бланк жалобы и сдать на следующий день. 13-го заполненный бланк не был принят, якобы потому, что такие вопросы можно разобрать только через два месяца. На просьбу дать хоть бы справку, когда отправлен перевод, зав. бюро жалоб Пшеничников начал грубить и заявил:

— Я знаю с кем и как надо разговаривать.

Когда семья колхозника Тагарова получит страховое пособие — неизвестно. Известно лишь то, что руководитель городского отдела связи Зеленский на все эти безобразия смотрит сквозь пальцы.

Деятельностью конторы связи должен, наконец, по-настоящему заинтересоваться президиум городского совета.

О ХУЛИГАНАХ И О БЕЗДЕЯТЕЛЬНОСТИ ОРГАНОВ МИЛИЦИИ

За последнее время в Томске значительно активизировались хулиганствующие элементы. Наиболее излюбленным местом их «времяпровождения» является район, где сосредоточены высшие учебные заведения и студенческие общежития.

Гнезда хулиганов хорошо известны органам милиции, однако, решительные меры к их ликвидации не принимаются.

Жители Гоголевской улицы прислали в редакцию коллективное письмо, в котором рассказывают, что в течение года их безнаказанно терроризирует шайка хулиганов, возглавляемая вором-рецидивистом Караповским.

Караповский живет в усадьбе № 51, по Гоголевской улице. В его шайку входят: Щавинский В., Рассказов П., Скорниченко В., Прокопьев В. (усадьба № 55), А. и Н. Матыскины (усадьба № 53), Григорьев Л. (усадьба № 51), Закревский с улицы Белинского, один неизвестный по кличке «директор» и ряд других. Пьянство, хулиганство, картежная игра и воровство — основная деятельность шайки. Жители запуганы до того, что вечером боятся выйти из дома.

Не дает покоя шайка и днем. В это время она проводит «массовую работу» среди играющих во дворах детей и подростков, учит их курить, ругаться и постепенно втягивает в свою гнусную деятельность. Таким образом ими был завербован 15-летний Прокопьев Владимир, переделавший в метриках свое имя на «Виталий». В школе Владимир учится плохо, хулиганит, пьянствует, играет в карты. Домой ежедневно возвращается в 2—3 часа ночи, что нисколько не беспокоит его мамашу Прокопьеву Е. Г. Владимир однажды уже был арестован за воровство, но это занятие не прекратил.

О преступной деятельности Прокопьева и всей шайки жители неоднократно заявляли устно и письменно в первое отделение милиции и находящемуся при нем уполномоченному уголовного розыска. Но меры приняты не были, хулиганы продолжают орудовать и по сие время.

Окрыленные безнаказанностью хулиганствующие элементы самых различных рангов и квалификаций распоясались до того, что трудящимся города сходить в зрелищное предприятие или просто прогуляться по скверу стало небезопасным.

Например 1 августа на аспирантку мединститута т. Полховскую и двух ее родственниц, шедших домой из кино, у Дома ученых напала группа хулиганов, около 10 человек. Полховскую ударили кирпичом в спину, пытались избить и остальных. Крики о помощи не дали никаких результатов, хотя в то время у городского сада стояли милиционеры.

Особенно свирепствуют хулиганы в парке культуры и отдыха. Здесь для их разгула созданы все условия. В один из последних выходных дней там было целое побоище. В результате—много серьезно избитых и шесть раненых ножами.

Один из посетителей парка, истекающий кровью, заскочил, чтобы спастись, в отходящий автомобиль. Гнавшаяся за ним толпа хулиганов остановила машину, начала добивать преследуемого, а заодно избивать женщин и детей, находящихся на автомобиле. Неизвестно, чем бы все это кончилось, если бы не вмешались красноармейцы. Они окружили автомобиль, оттеснили хулиганов и отправили пассажиров автомобиля в Томск на пароходе.

Через значительное время после происшествия появились два конных милиционера. Постояли, посмотрели и с миром убрались по своясн. Но стоило им только уехать, как потасовка завязалась опять. С одного из грузовиков соскочил хулиган и ударил ножом в лицо колхозника деревни Аникиной.

Бывают случаи, что в числе хулиганов оказываются и сами милиционеры. Об этом нам сообщили стахановка швейфабрики т. Абышева и массовик артели «Томич» т. Чашков. Они пишут, что милиционер Негматулин, проживающий по Источной улице, № 45, систематически пьянствует, издевается над женой и избивает чужих детей. Недавно он избил малолетнего сына т. Абышевой. Негматулин, как заправский обыватель и мещанин, затеял склоку с соседями и, пользуясь правом домкома, распорядился обрезать в их квартирах электрические провода.

Мы привели лишь незначительную часть многочисленных фактов, но их достаточно, чтобы сделать вывод о том, что томская милиция бездействует и этим способствует хулиганствующим элементам.

Общественность города требует от городской милиции, и в частности от ее начальника т. Рудова, покончить с преступным бездействием милиционеров, навести в городе образцовый порядок и обеспечить гражданам неприкосновенность их личности и имущества.

НЕЗЫБЛЕМЫЙ ЗАКОН КОЛХОЗНОЙ ЖИЗНИ

На втором Всесоюзном с'езде колхозников - ударников колхозная деревня широко демонстрировала победные итоги коллективизации. Здесь под руководством товарища Сталина была намечена программа дальнейшей повседневной борьбы за превращение всех колхозов в большевистские, а колхозников в зажиточных. Колхозный путь, путь социализма был уже проверен миллионами на тысячу ладов. Задача состояла в том, чтобы найти кратчайший путь к новым победам, найти самое верное средство дальнейших успехов колхозного строя. Таким путем, таким средством явился примерный устав сельскохозяйственной артели. Товарищ Сталин с исчерпывающей полнотой определил значение нового устава.

«Мы с вами пишем законы,—говорил товарищ Сталин на комиссии с'езда.—А устав—это высший закон, основной закон построения нового общества в деревне».

В уставе с исключительной силой была подчеркнута мысль о том, что колхозники являются хозяевами своего колхоза. Хозяйствуя на земле, которая является общенародной государственной собственностью, члены артели общим, организованным трудом создают коллективное хозяйство и ведут его к расцвету, обеспечивая колхозникам зажиточную жизнь. Земля, закрепляемая за артелью в бессрочное пользование, т. е. навечно, не подлежит ни купле - продаже, ни сдаче артелью в аренду.

Сокращение земель, занимаемых колхозами, не допускается, — допускается лишь их увеличение.

Сталинская Конституция торжественно записала на своих страницах: «Земля, занимаемая колхозами, закрепляется за ними в бесплатное и бессрочное пользование, то - есть навечно».

Трудно переоценить значение примерного устава сельскохозяйственной артели и законов советского государства о порядке землепользования колхозов. Время, прошедшее после принятия устава вторым с'ездом колхозников - ударников и утверждения его правительством, со всей отчетливостью и яркостью показало, какой огромной силой является устав, какие перемены он вызвал в колхозной жизни. Полностью оправдались великие сталинские слова об уставе, как основном законе построения нового общества в деревне. Рост новых людей, особенно женщин - колхозниц, новых стахановцев, появление большого отряда передовиков-орденоносцев, под'ем животноводства, зернового хозяйства, всех отраслей сельскохозяйственного производства, богатый урожай, снимаемый сейчас, — все это явилось результатом прочной уверенности колхозников в своих правах, все это явилось результатом правильного сочетания личного с общественным, правильного учета уставом разнообразий условий СССР.

Только враги и политические тупицы могут отрицать значение устава, только ненавистники колхозного строя могут пренебрегать этим оружием или притуплять его.

К величайшему сожалению многие партийные организации проходят мимо возмутительных фактов нарушения устава. Они исходят из небольшевистского положения — раз эти факты носят единичный характер, можно ими не заниматься. Но так могут рассуждать люди, которые ничего не понимают в политике. Общеизвестно, что нарушение устава может явиться самой благоприятной почвой для дискредитации колхозного строя со стороны врагов. Устав затрагивает интересы миллионов людей, а там, где дело касается интересов масс, там враг спешит напакостить, стремясь вызвать недовольство трудящихся, стремясь внести разложение и упадок. Ряд фактов убеждает в том, что партийные организации еще не осознали важности твердого и неуклонного соблюдения устава, не разглядели новой формы вредительства.

История с колхозом «Новый быт», Даниловского района, Ярославской области, служит наглядным примером вражеской деятельности. Вопреки советским законам, вопреки уставу сельскохозяйственной артели и воле колхозников, руководители Даниловского района незаконно отобрали у колхоза землю и акт на вечное пользование землей, незаконно из'яли имущество колхоза, вредительски ликвидировали колхоз. Ярославский обком, облисполком и областной прокурор, которые знали о ликвидации колхоза «Новый быт», своим преступным бездействием фактически прикрывали руководителей Даниловского района.

Только вмешательство Совнаркома СССР и ЦК ВКП(б) пресекло эти антиколхозные и антисоветские действия, эти грубейшие нарушения законов СССР. Колхоз «Новый быт» восстановлен, колхозники вышли в поле.

В Ярославской области, видимо, не привыкли считаться с советскими законами. Только политической слепотой можно об'яснить то, что вслед за Даниловским районом в Угличском районе Ярославской области также ликвидирован колхоз «Свобода», как сообщалось об этом на-днях в «Правде». Угличский райисполком насильно пытался слить колхоз «Свобода» с колхозом «Воля» и, осведомившись об отказе членов колхоза «Свобода», постановил считать выбывшими их из колхоза. Имущество колхоза было немедленно разбазарено, жалобы колхозников долгое время оставались без ответа.

А вот еще более возмутительный случай. В Воронеже под самым носом областных организаций колхоз имени Первого мая продается со всем его движимым и недвижимым имуществом. Бандиты, пробравшиеся к руководству колхоза, запродают его воронежским организациям точно свою собственность, точно свою вотчину. А местные организации, сперва горпромкомбинат, затем горздравотдел, при попустительстве облисполкома, спокойно совершали сделки, не дав себе труда задуматься над незаконностью подобных действий, не став на защиту советских законов.

Такие нравы могли насаждаться только троцкистско-правыми шпионами, в задачу которых входит разрушение колхозов путем подрыва их мощи, подрыва доверия колхозного крестьянства к революционной законности.

Чего стоят, например, факты вражеской деятельности в Могилевском и ряде других районов Белоруссии, о которых сообщалось вчера в «Правде». Здесь всячески притесняли честных колхозников, выживали их из колхозов, клали под сукно жалобы на неправильные исключения. Единоличников, которых в Белоруссии и, в частности, в Могилевском районе еще немало, вместо того, чтобы приблизить к колхозам и облегчить им вступление в колхозы, нарочито держали в неведении о законах советской власти, о льготах колхозникам, всячески тормозили вступление в колхоз.

Практика показывает, что грубейшие нарушения устава сельскохозяйственной артели имеют место только там, где ослабла бдительность партийных организаций, где коммунисты идут на поводу вражеских элементов. Вот почему надо с исключительным вниманием относиться к сигналам такого рода, итти по следам этих сигналов и доводить дело до конца.

Устав сельскохозяйственной артели — незыблемый закон. Он требует постоянной систематической проверки, повседневного и настойчивого осуществления, как и всякий закон советской страны.

Если говорить о новых победах колхозного строительства, об успешном завершении нынешнего сельскохозяйственного года, то нет более важной задачи, чем задача строгого и неуклонного проведения сталинского устава колхозной жизни.

Мы вступили в такую пору государственного строительства, когда соблюдение советских законов—важнейшая обязанность каждого гражданина СССР и прежде всего коммунистов. Надо сурово карать преступников, невзирая на их чины и положение, не желающих считаться с Конституцией, с законами советского государства. Наше строительство зиждется на социалистической законности, большевики не терпят киселеобразного состояния власти. Государственная дисциплина и порядок являются необходимейшим условием дальнейших побед социализма.

(Передовая «Правды» за 3 августа).

БЕЗ РУКОВОДСТВА

Первичная организация Осоавиахима при промколхозе «Червоный кустарь» создана еще в январе, но работы никакой не ведет. Совет Осоавиахима во главе с председателем Поздеевым бездействует.

Городской совет Осоавиахима не руководит этой низовой организацией. В списках он ее числит, а помощи не оказывает.

Девяшин М. Н.

Электронная библиотека (репозиторий) Томского государственного университета
http://vital.lib.tsu.ru

Восьмая годовщина ОКДВА

ХАБАРОВСК, 5 августа. (ТАСС). Трудящиеся советского Дальнего Востока, бойцы, командиры, политработники радостно встречают восьмую годовщину славной непобедимой Особой Краснознаменной Дальне-Восточной армии.

В части ОКДВА на имя маршала Советского Союза товарища Блюхера, в редакцию армейской газеты «Тревога» приходят со всех уголков нашей необ'ятной страны пачки писем рабочих и колхозников. Письма эти говорят о глубокой любви трудящихся к родной Красной Армии.

В полках, эскадронах, батареях, эскадрильях Особой Дальневосточной зародилось замечательное могучее движение, которого не может быть и не будет ни в одной армии капиталистических стран.

Младшие командиры Н-ского соединения еще в марте этого года обратились с письмом к товарищу Сталину, Народному комиссару обороны, первому маршалу Советского Союза Ворошилову и командарму ОКДВА маршалу Советского Союза Блюхеру, с письмом, в котором единодушно заявили о своем желании остаться на сверхсрочную и пожизненную службу в рядах Красной Армии. Теперь многие и многие младшие командиры и бойцы обращаются с той же просьбой к своему командованию, маршалу Советского Союза Блюхеру.

Чувством глубокой, безграничной преданности к партии и родному Сталину наполнены письма младших командиров и бойцов. Вот письмо красноармейца Харитона Полякова:

«Прошу командование части оставить меня на службе в рядах славной ОКДВА на всю жизнь. Я люблю свою родину и даю клятву любимому вождю народов товарищу Сталину, товарищам Ворошилову и Блюхеру, что если враги нападут на нашу границу, я первый пойду защищать ее и, если понадобится, отдам за нее всю жизнь».

Такие письма не единичны. На черную измену подлых наймитов фашизма—шпионов, диверсантов и вредителей— лучшие люди, защитники советской границы отвечают еще большим усилением боеспособности и могущества Рабоче-Крестьянской Красной Армии.

На страже дальневосточных рубежей СССР

Шестое августа 1929 года — исторический день, день рождения Особой Дальне-Восточной Красной Армии. Наркомвоенмор товарищ Ворошилов издал приказ, который гласил:

«1. Об'единить все вооруженные силы, ныне расположенные на территории Дальнего Востока, в армию, присвоив ей наименование «Особая Дальне-Восточная армия».

2. Командующим «Особой Дальне-Восточной армией» назначить товарища Блюхера.

3. Товарищу Блюхеру немедленно вступить в исполнение своих обязанностей.

Народный комиссар по военным и морским делам и председатель РВС СССР Ворошилов».

В тысячах телеграмм и писем с просьбами зачислить в армию приветствовала страна создание особой армии.

Особая Дальне-Восточная армия нанесла сокрушительный удар нарушителям советских рубежей, и с тех пор она гранитным утесом стоит на страже дальневосточных границ Советского Союза.

4 января 1930 года Центральный Исполнительный Комитет СССР постановил наградить Особую Дальне-Восточную армию высокой боевой революционной наградой — Орденом Красного Знамени — за беззаветную преданность пролетарской революции, проявленную ее войсками при защите советских дальневосточных границ.

Партия и правительство уделяют ОКДВА исключительное внимание. 20 июля 1931 года в ОКДВА прибыл нарком товарищ Ворошилов. Приезд любимого наркома вызвал огромную волну энтузиазма. Сотни бойцов вступили в партию и комсомол в эти незабываемые дни.

Когда товарищ Сталин произнес историческую речь на первом всесоюзном совещании стахановцев, в ОКДВА начался исключительный под'ем энтузиазма бойцов, командиров и политработников. Люди, воспитанные Особой, не раз показали себя отличниками боевой подготовки.

25 ноября 1936 года Особая слушала доклад любимого вождя народов товарища Сталина на Чрезвычайном VIII Всесоюзном С'езде Советов.

В это время и на следующий день произошли героические столкновения пограничников с вооруженной бандой японо-манчжур, вторгшихся на советскую территорию в районе Турьего рога у озера Ханка. В этой схватке был смертельно ранен доблестный сын родины Семен Лагода, умерший 19 декабря.

Готовые ко всем неожиданностям и провокациям, доблестные советские пограничники, как всегда, ответили на вылазку японской военщины сокрушительным ударом.

Особая с огромным воодушевлением встретила Сталинскую Конституцию. Митинги, собрания, беседы прошли всюду, где только живут, учатся и охраняют границы бойцы ОКДВА. Раненые бойцы-пограничники Ханкайского погранотряда обратились с письмом к великому вождю народов товарищу Сталину. «Твое имя было на знамени, под которым мы вступили в бой с противником, пытавшимся пробраться на советскую землю»,— писали пограничники.

Японская военщина все время провоцирует великий Советский Союз на войну, но эти провокации поджигателей войны неизменно разбиваются о твердую последовательную политику мира советского правительства, опирающуюся на несокрушимое могущество доблестной Красной Армии и ее славного отряда — ОКДВА.

В день восьмой годовщины ОКДВА ее бойцы, командиры и политработники дают клятву перед родиной— зорко стоять на страже дальневосточных рубежей страны социализма, всемерно повышать свою бдительность. ОКДВА, с глубоким удовлетворением встретившая приговор Верховного суда СССР над гнусной бандой шпионов Тухачевского, Якира и других агентов японо-германского фашизма, дает клятву и в дальнейшем беспощадно громить наймитов международного фашизма, изменников, предателей родины, громить всех врагов. И если подлые поджигатели войны осмелятся посягнуть на священные границы Советского Союза, ОКДВА уничтожит врага на его собственной территории.

Хабаровск, 5 августа 1937 г.

ВОЕННЫЕ ДЕЙСТВИЯ В СЕВЕРНОМ КИТАЕ

ЯПОНСКИЕ ВОЙСКА ПРОДОЛЖАЮТ ПРИБЫВАТЬ В КИТАЙ

ШАНХАЙ, 4 августа. (ТАСС). Тяньцзиньский корреспондент агентства Рейтер сообщает, что 3 августа три транспорта японских войск высадились в Тангу. Из числа прибывших 500 человек было послано для усиления гарнизона Тунчжоу. Много воинских поездов ожидает восстановления железнодорожного сообщения с Бейпином.

Перед перерывом движения в Тангу находилось свыше 50 поездов с японскими войсками. По сообщениям из различных источников, теперь это количество удвоилось.

В Нанькоу сконцентрировано больше 4000 японских войск, прибывших из района Бейпина и Губэйкоу.

ЯПОНСКИЕ ЛЕТЧИКИ БОМБАРДИРОВАЛИ НАНКИНСКИЕ ВОЙСКА

ТОКИО, 5 августа. (ТАСС). Японская авиация 4 августа вновь бомбардировала несколько эшелонов с частями 84 нанкинской дивизии, следовавших по Бейпин-Суйюаньской железной дороге, и два бронепоезда нанкинской армии на станциях Хуайлай и Сяхуаюань.

Японская авиация 3 августа бомбардировала в Яньцзяо (в 15 километрах восточнее Тунчжоу) скопление солдат 29 армии и восставшего в Тунчжоу корпуса поддержания порядка.

ОТ'ЕЗД КИТАЙЦЕВ ИЗ ЯПОНИИ

ТОКИО, 4 августа. (ТАСС). Второго августа из Кобэ в Китай эвакуировалось 185 китайских резидентов. За неделю это уже вторая группа китайцев, уехавших из Японии в связи с обострением положения в Северном Китае. В первой группе было 65 человек.

3 августа из Кобэ выехала в Китай третья группа—280 человек.

ЯПОНСКИЙ ГРАБЕЖ В ТАНГУ И ТЯНЬЦЗИНЕ

ШАНХАЙ, 4 августа. (ТАСС). Агентство Сентрал Ньюс сообщает, что японским военным флотом в Тяньцзине захвачены четыре китайских речных патрульных судна. Кроме того японцы реквизировали два паровых катера, принадлежащих китайской пароходной компании. Все оборудование дока в Таку вывезено японцами.

АВТОНОМНОЕ ПРАВИТЕЛЬСТВО В БЕЙПИНЕ

БЕЙПИН, 4 августа. (ТАСС). В Бейпине начал функционировать комитет «поддержания мира и порядка», состоящий из семи членов. Японцы именуют комитет «автономным правительством». В состав комитета входят японофильские деятели, в том числе бывший премьер пекинского правительства Цзян Чао-Чун.

ЯПОНСКИЕ ВОЙСКА И ЛИСТОВКИ В БЕЙПИНЕ

БЕЙПИН, 5 августа. (ТАСС). Сегодня по улицам продефилировало 1500 японских солдат с танками и бронемашинами, направляющихся в сторону Фынтай и Тунчжоу. Одновременно японцы разбрасывали с автомобилей листовки от имени так называемого «комитета самоспасения», призывающие к борьбе против коммунистов и синерубашечников «за мирную жизнь под японским покровительством».

ЭВАКУАЦИЯ ЯПОНЦЕВ ИЗ КАЛГАНА

ТОКИО, 4 августа. (ТАСС). В связи с обострением положения в Калгане японский консул предложил всей японской колонии эвакуироваться.

ПО-БОЛЬШЕВИСТСКИ ГОТОВИТЬСЯ К ВЫБОРАМ

(С пленума горсовета)

С 4 по 6 августа в Доме Красной Армии проходил пленум городского совета. Первым был разрешен организационный вопрос: выборы председателя и другие.

Председателем городского совета избран тов. Романов. Пленум единогласно отвел из своего состава врагов народа и их пособников—Зельцера, Деликамова, Маринчика и других.

Доклад о новом избирательном законе и подготовке к выборам в Верховный Совет Союза ССР сделал т. Романов. Он подробно изложил новый избирательный закон и остановился также на недостатках работы городского совета в подготовке к выборам.

Пленумы Томского городского совета собирались редко и при недостаточной явке депутатов.

Парадная шумиха вместо делового практического разрешения вопросов— таково содержание большинства проведенных пленумов. Секции горсовета, депутатские группы никакой работы с избирателями не вели. Президиум горсовета ими не руководил. Пользуясь политической беспечностью и притуплением бдительности со стороны членов президиума, в аппарат горсовета проникли враги народа. Они вели подрывную работу, пытались дискредитировать в глазах трудящихся органы советской власти.

В ответственный момент подготовки к выборам враги народа активизировали свою деятельность. Вредительство, клевета, двурушничество—все средства использовали враги для борьбы против партии и советской власти. Большевистская организация масс, беспощадное разоблачение всех вражеских махинаций, развернутая массовая работа с избирателями —вот решающие условия успешной подготовки к выборам.

По докладу тов. Романова развернулись оживленные прения. Депутаты в своих выступлениях привели ряд фактов, свидетельствующих о явно неудовлетворительной подготовке президиума городского совета, секций и депутатских групп к выборам в Верховный Совет.

Серьезное, глубокое изучение «Положения о выборах в Верховный Совет СССР» с избирателями не организовано.

На заводе имени Рухимовича изучению избирательного закона отводят.... 8 минут в день. Не лучше организовано изучение на других предприятиях.

В жактах прикрепленные агитаторы бездействовали, срывали занятия.

Политическая учеба депутатов и советского актива также не организована. А между тем многие депутаты не усвоили как следует избирательного закона.

Пленум наметил ряд практических мероприятий для улучшения подготовки к выборам.

Пленум заслушал далее доклады заведующего горкомхозом Савичевского и председателя горжилсоюза Потапова о их работе.

Доклад Савичевского был аполитичным и бессодержательным. Ссылкой на об'ективные причины Савичевский пытался оправдать плохую работу горкомхоза. Больше того, он даже попытался пропагандировать враждебную теорию о бесперспективности города Томска.

Не лучше был и доклад Потапова. Он говорил бестолково, пытаясь оправдать свою бездеятельность тем, что в горжилсоюзе нехватает платных работников. Это не случайное заявление. Горжилсоюз всю работу возлагал на платных работников. Он не мобилизовал актив членов жактов.

Участники пленума подвергли суровой критике явно неудовлетворительную работу горкомхоза и горжилсоюза.

— У Томска есть все условия для того, чтобы стать еще более культурным и благоустроенным советским городом,— говорит депутат тов. Кузенков. Большие средства из бюджета отпущены на благоустройство города, но почему город до сих пор неблагоустроен? Улицы не мощены, тротуары разрушены, неисправны мостики, дома не отремонтированы, а некоторые из них выглядят, как после землетрясения. Дело в том, что в аппарате горкомхоза и горжилсоюза орудовали враги. А Савичевский и Потапов потворствовали им. Эти руководители, оторвавшиеся от масс, были равнодушными зрителями вредительской работы. Они были глухи к сигналам избирателей. Их не волновало состояние коммунального и жилищного хозяйства.

Своими действиями Савичевский и Потапов подрывали авторитет городского совета.

И т. Кузенков предлагает снять с работы Савичевского и Потапова, как бездельников и политических ротозеев.

С яркой негодующей речью выступил т. Соболев. Он говорил, что враги народа готовятся к выборам. Они пытаются проводить вредительскую работу на наиболее уязвимых участках для того, чтобы вызвать недовольство масс. Развал работы жилищной кооперации и срыв благоустройства города являются прямым доказательством этого. Ремонт домов сорван. Многие квартиры заселены враждебными, антиобщественными элементами, а трудящиеся города, стахановцы не могут получить квартиры.

В правлениях жактов очень часто орудуют чуждые, враждебные элементы и безнаказанно творят преступные дела.

Савичевский и Потапов благодушествовали и не только не боролись с врагами, но и оказывали им покровительство.

Тов. Ржанников приводит цифры и факты из практики работы горкомхоза. На строительство дамбы было отпущено 176 тысяч рублей, а проведено это строительство так, что дамба при первом напоре воды будет прорвана и разрушена. Строительство не закончено и проведено вредительски. На мощение улиц ассигновано 100 тысяч рублей, а работа организована плохо. 60 тысяч рублей отпущено на общее благоустройство города, но результатов благоустройства не видно. 60 процентов домов нуждаются в капитальном ремонте. Это обязывает форсировать ремонт, но горжилсоюз предоставил его самотеку. Борьбы со спекуляцией квартирами не велось.

Тов. Игнатюк с возмущением рассказала о фактах взяток, семейственности, подхалимства и угодничества в жактах. Культурно-массовая работа с жильцами отсутствует. Красных уголков во многих жактах нет, а там, где есть, не оборудованы.

Тов. Воробьева рассказала о том, как бригада горсовета обследовала финансовое состояние горкомхоза. Савичевский бюрократически отнесся к бригаде. Он не только не содействовал бригаде, но всячески тормозил ее работу.

Секретарь горкома ВКП(б) тов. Кужелев в своем выступлении привел ряд фактов, разоблачающих вредителей, орудующих в горсовете и его отделах, которым потворствовали Савичевский, Потапов и Гапоненко.

Пленум единогласно постановил снять с работы заведующего горкомхозом Савичевского. Вопрос о дальнейшей работе председателя горжилсоюза—Потапова решено обсудить на общем собрании членов жилищной кооперации.

* * *

Следует отметить, что организационно пленум, как и прежде, был подготовлен плохо. 28 июля проведение пленума отменили из-за неявки депутатов. 4 августа открытие пленума задержалось на несколько часов из-за отсутствия кворума. 5 августа кворума также не было. Присутствовало 120 человек, а всего депутатов 305. 6 августа в работе пленума участвовала только половина общего числа депутатов. Это говорит о том, что действительной перестройки работы городского совета не видно до сих пор. В подготовке к пленуму была проявлена также недопустимая политическая беспечность.

С. Ходор.

Что пойдет в кино

На экране кино им. М. Горького, в августе будут демонстрироваться звуковые художественные фильмы: «Четвертый эскадрон», «Женитьба» (по Гоголю), «Алмас», «Тринадцать», и «Праздник святого Иоргена».

* * *

В кинотеатре «Темп» в августе пойдут картины: «Искатели счастья», «Антек-полицмейстер», «Кондуит», «Юность поэта», «Каин и Артем» (по роману М. Горького), «Последние крестоносцы» и «Возвращение Максима»

СПАСЛИ САМОЛЕТ

ТИКСИ, 5 августа. (Спецкорр. ТАСС). 27 июля самолет «Н-10», участвующий в поисках земли Санникова, вылетел из бухты Тикси в ледовую разведку на восток к морю Лаптевых. Вышли к Ляховским островам и сделали посадку на полынье в 20 километрах от зимовки на мысе Шалаурова.

28 июля, в связи с низкой температурой, моторы не запускались. Ветер усилился, льды пошли к берегу. Аэродром закрылся. В течение 8 часов экипаж с помощью зимовщиков отталкивал льды и спасал самолет. Ветер все усиливался, льды напирали на каменистый берег.

29 июля льды разошлись, появились разводья. Вылететь можно. 10 человек в течение 6 часов в ледяной воде сталкивали самолет к воде, запускали моторы. Из-за сильного ветра самолет плохо разворачивался, наскочил на льдину. Ручными баграми и веслами подвели самолет к берегу. Льды вторично подходили к самолету. Мы окружили самолет большими льдинами, сделали барьер, который в течение суток защищал самолет от нажима.

30 июля залив был забит льдинами, которые нагромождались друг на друга. Экипаж и зимовщики соорудили ледяную защиту. Трое суток мокрые и грязные люди провели без сна.

31 июля ветер изменился. Сделали искусственную полынью. Раздвигая и уплотняя лед, завели самолет, прогрели моторы, дали полный газ, и самолет двинулся. На последнем метре площадки перед началом ледяного торосистого поля машина оторвалась от воды, раздались три удара об лед, и самолет взлетел. Через 3 часа 30 минут полета прибыли в Тикси. Сейчас самолет в порядке. Экипаж отдыхал после четырех суток напряженной работы. Все здоровы и бодры.

Штурман Штепенко.

ИЗВЕЩЕНИЯ

Горбюро СНР совместно с городским комитетом по соревнованию молодых научных работников созывает 9-го августа, в 7 час. вечера, в Доме ученых совещание участников соревнования и руководителей по вопросу о ходе соревнования.

Повестка дня:

1. Сообщение директоров вузов и председателей месткомов о ходе отбора и рецензирования работ и о мерах содействия участникам соревнования.

Явка для участников соревнования и руководителей обязательна. Приглашаются научные работники.

ГОРБЮРО СНР.
ГОРОДСКОЙ КОМИТЕТ ПО СОРЕВНОВАНИЮ.

Ответственный редактор
И. А. ПОРТЯНКИН.

КИНО им. М. ГОРЬКОГО Сегодня
Премьера, звуковой фильм
АЛМАС В фойе—концерт МУЗАНСАМБЛЯ
Начало сеансов: в 7 ч. 30 м., 9 ч. и 10 ч. 30 м. Касса открыта с 4-х час. дня.

КИНО „ТЕМП" (Пер. 1905 г., № 4) Сегодня
Премьера—звуковой фильм
ДЕЗЕРТИР
Начало сеансов: в 7 ч., 8 ч. 30 м. и 10 ч. Касса с 4 ч.

ТОМСКИЙ ГОРОДСКОЙ ФИНАНСОВЫЙ ОТДЕЛ
доводит до сведения граждан Томского района,
что постановлением ЦИК и СНК СССР от 21/III 1937 г. с'советы освобождены от обязанностей по исчислению и взиманию налогов и страховых платежей, поэтому с 1-го августа 1937 г. с'советы принимать от плательщиков деньги в уплату налогов и страховых платежей не могут.
Колхозники, единоличные крестьянские хозяйства, рабочие и служащие, кустари, проживающие в селах и рабочем поселке Самусьски, вносят причитающиеся с них платежи по налогам и обязательному страхованию во их выбору:
а) в кассу ГорФО, г. Томск, Коммунистический пр., № 1, касса работает с 9 часов утра до 3-х часов дня ежедневно, кроме выходных дней: 6, 12, 18, 24 и 30 числа каждого месяца;
б) в выездные кассы Городского финансового отдела (часы и дни работы этих касс в отдельных населенных пунктах будут об'явлены особо);
в) в сберегательные кассы при Зоркальцевском, Вершининском и Калтайском почтовых отделениях.
Кроме того, каждый гражданин может пересылать причитающиеся с него платежи в ГорФО денежными переводами во почте: переводы принимают Рыбаловское, Берелю - Речевское, Корниловское, Лучановское, Межениновское, Самусьское, Моряково-Затонское, Вершининское, Зоркальцевское и Калтайское почтовые отделения.
Переводы почтовые отделения принимают бесплатно.
ГОРФО.

ТОМСКИЙ
Горфинотдел и Центральная сберкасса
в соответствии с инструкцией НКФ СССР предлагают всем учреждениям, предприятиям и учебным заведениям гор. Томска и района представить в центральную сберкассу (Ленинский проспект, № 1) сведения о движении подписки на 9-е, 19-ое августа, а в дальнейшем—в последний день месяца, до конца рассрочки во „ЗАЙМУ УКРЕПЛЕНИЯ ОБОРОНЫ СОЮЗА ССР".
Руководители и бухгалтера организаций предупреждаются об ответственности за непредставление сведений согласно § 32 инструкции НКФ СССР, утвержденной СНК.
2—1 ГОРФО. ГОРСБЕРКАССА.

ТОМСКИЙ ГОРФО СООБЩАЕТ,
что 15 V III—1937 года истекает срок представления отчетов предприятиями, учреждениями и организациями, находящимися на территории гор. Томска и Томского района,
об удержании ими подоходного налога с рабочих и служащих по заработку за июль.
Руководителям и главные бухгалтера предприятий, учреждений и организаций обязаны обеспечить представление этого отчета Горфинотделу (Коммунистический проспект, № 1) не позднее указанного числа.
ГОРФО

ТОМСКОЙ МАХОРОЧНОЙ ФАБРИКЕ
СРОЧНО ТРЕБУЕТСЯ
ЗАМЕСТИТЕЛЬ ГЛАВНОГО БУХГАЛТЕРА.
Обращаться в часы занятий к главному бухгалтеру. Коммунистический проспект, № 25.

ТОМСКАЯ МУЗЫКАЛЬНАЯ ШКОЛА
об'являет ПРИЕМ УЧАЩИХСЯ
на 1937—1938 уч. год
Заявления подавать в канцелярию музучилища до 22 августа с. г.
Приемные испытания производятся только с 25-го до 29 августа, с 10 до 3 и с 5 до 8 час. вечера. Дети, не явившиеся на испытания к указанному сроку, принимаиться в школу не будут. Начало занятий—1 сентября. Не явившиеся на занятия без уважительных причин приняты не будут.
ДИРЕКЦИЯ МУЗШКОЛЫ.

ЯШКИНСКАЯ ШКОЛА ФЗУ
ПРОИЗВОДИТ НАБОР УЧАЩИХСЯ
на 1937—1938 учебный год
в возрасте с 16½ до 19 лет обоего пола, с образованием 7 классов НСШ, по нижеследующим специальностям:
1) Слесаря-ремонтеры.
2) Электромонтера.
3) Обжигалы.
Срок обучения 1½ года.
Начало занятий—с 1 сентября с. г.
Стипендии—от 55 до 118 рублей.
Приезжие обеспечиваются общежитием и постельными принадлежностями. Заявления адресовать: ст. Яшкино, Том. ж. д. ЗСК, директору школы ФЗУ. При заявлении приложить документы об образовании, рождении и социальном.

ТОМСКИЙ ФИЛИАЛ
ЗАП.-СИБИРСКОГО УЧКОМБИНАТА НАРКОМВНУТОРГА
об'являет набор учащихся в томскую школу
торгово-товароведного ученичества.
Срок обучения—11 месяцев. Принимаются лица обоего пола от 15-ти до 20-ти лет, с образованием за семилетку. Принятые обеспечиваются стипендией. Начало приемных испытаний—с 15-го августа. Начало занятий—с 1-го сентября. Заявления и документы принимаются учебной частью филиала в часы занятий: г. Томск, Коммунистический проспект, № 4.
АДМИНИСТРАЦИЯ СИБТОРГА.

Горземлестрест предлагает получившим сенокосные угодья, расположенных за рекой Томью, ОГОРОДИТЬ СЕНО К 15 АВГУСТА с. г. После 15 августа на отаву будет выпущен скот. За потраву сена Горземлестрест ответственности не несет.
Одновременно предупреждает, что невыкошенная трава до 15 августа будет передана другим лицам.
ГОРЗЕМЛЕСТРЕСТ.

В ТОМСКИЙ МЕДРАБФАК
ОТКРЫТ ДОПОЛНИТЕЛЬНЫЙ НАБОР СТУДЕНТОВ НА ВТОРОЙ КУРС
Для поступающих требуется образование за 8 классов.
Испытания с 18-го августа с. г. Стипендия—по успеваемости. Общежитий нет.
Томск, Ленинский проспект, № 16. ДИРЕКЦИЯ

ЛЕСОПЕРЕВАЛОЧНОЙ БАЗЕ
ТРЕБУЮТСЯ НА ПОСТОЯННУЮ РАБОТУ
КИНО-МЕХАНИК (он же радист). Квартира предоставляется. Оклад—по договоренности. СПЕЦИАЛИСТ по реализации виломатериалов, ОТВЕТ. ИСПОЛНИТЕЛЬ по сбыту, СЕКРЕТАРЬ сбыта, СТАТИСТИКИ. Обращаться в отдел кадров. 2—1

ЯШКИНСКОМУ ЦЕМЗАВОДУ
ТРЕБУЮТСЯ: ЭКОНОМИСТ-ПЛАНОВИК, ТЕХНИК-ТРАНСПОРТНИК, ТЕХНИК-СТРОИТЕЛЬ-СМЕТЧИК, ТЕХНИК-МЕХАНИК.
Обращаться по адресу: ст. Яшкино Том. жел. дор.

ТОМСКОМУ ЛЕСОТОРГОВОМУ СКЛАДУ
ТРЕБУЮТСЯ: ЗАВЕДУЮЩИЙ ЛЕСНЫМ СКЛАДОМ, знающий лесоведение, и ТОРГОВЫЕ РАБОТНИКИ.
Обращаться в к-ру склада: Кооперативный пер., № 13.

Нашедшего печать
фабрики карандашной дощечки просим доставить за вознаграждение по адресу: фабрика карандашной дощечки, или позвонить по телефону № 1—92.

Утерян ПРОПУСК
на фабрику карандашной дощечки, выданный на имя Карташовой Елены Лукьяновны.

Утерян ПРОФБИЛЕТ
за № 449397 союза работн. Госторговли, выданный профкомом союза Госторговли на имя Августис Лидии Иосифовны

Утерян делегатский билет за № 109, выданный на имя Мосиной Елизаветы Евстафьевны.

Утерян ПРОПУСК
на Госмельницы № 6—7, выданный на имя Потапова Петра Ивановича.

Утерян ПРОПУСК
на территорию швейфабрики № 5, выданный на имя Мужецкой Н. Ф.

Утерян ПРОПУСК
на швейфабрику № 5, выданный на имя Хуснатдиновой Марии Ивановны.

Утерян ПРОПУСК
за № 323 на Томскую электростанцию, выданный на имя Федорова Ивана Семеновича

ПРОДАЕТСЯ ЛАЙКА.
Пр. Фрунзе, № 64, кв. 4.

Шлюпка для прицепного мотора. РАДИОПРИЕМНИК „ЭКЛ-34", АККУМУЛЯТОР 4 в. 60 ампер ПРОДАЮТСЯ: Гоголевская ул., № 6, кв. 1. Видеть с 9 до 7 часов

КУПЛЮ ДОМ или ПОЛДОМА.
Услуги комиссионеров принимаются. С предложениями обращаться: пр. Фрунзе, № 32, кв. 3, к Гантимурову с 10 час. утра до 6 час. вечера.

КУПЛЮ ДОМ.
Предлагать: Гоголевская ул., № 4, кв. 1.

Нужна большая комната
ИЛИ ДВЕ МАЛЕНЬКИЕ.
Сговорить: в № 4 гостиницы, во Дворце труда.

Институту физических методов лечения
требуется машинистка-делопроизводитель.
Адрес: Ул. Р. Люксембург, № 4.

Нужна ДОМРАБОТНИЦА.
Эушинская ул., № 15.

Нужна няня. Студенческая улица, № 27, кв. 4, (бывшая Аполинарьевская).

НУЖНА НЯНЯ.
Ул. Бакунина, № 16, кв. 1.

СПИЧФАБРИКЕ „СИБИРЬ"
требуются штукатуры
для работ по ремонту квартир. Обращаться к десятнику. 3—1

РАБФАКУ ТГУ
нужен преподаватель
НЕМЕЦКОГО ЯЗЫКА.
Обращаться: Никитинская ул., № 17. ДИРЕКЦИЯ.

ТРЕБУЮТСЯ ГРУЗЧИКИ
ст. Томск 2 и 1,
НА ГОСМЕЛЬНИЦУ
Обращаться: ст. Томск 2, грузовая контора Том. жел. дор., дом грузчика.

Томскому Райпесхозу
ТРЕБУЕТСЯ
ОПЫТНЫЙ ПОМ. БУХГАЛТЕРА.
Приходить с 10 час. до 5 час. вечера. Советская ул., № 27. 1—2

Томской конторе „ВОДТОРГПИТ"
срочно требуется
плановик-финансист
Обращаться: ул. К Маркса, № 18. 2—1

ФАБРИКЕ „ПРОФИНТЕРН"
ТРЕБУЮТСЯ:
КВАЛИФИЦИРОВАННАЯ МАШИНИСТКА и ГЛАВНЫЙ БУХГАЛТЕР с производственным уклоном. Татарский пер., № 24 ПРАВЛЕНИЕ

Заводу фруктовых вод ДТК (ул. Белинского, № 49)
ТРЕБУЮТСЯ:
СТ. БУХГАЛТЕР, знакомый с производством, и ЗАМ. БУХГАЛТЕРА.

ТРЕБУЕТСЯ
ПЛАНОВИК-ЭКОНОМИСТ
конторе Рейтрансторгпита Б. Вокзальная ул., № 62.

ГОРМОЛЗАВОДУ
ТРЕБУЮТСЯ:
1 БУХГАЛТЕР, 1 СТАРШИЙ СЧЕТОВОД, ДВА КАРТОТЕТЧИКА. С предложениями обращаться к главному бухгалтеру. 2—1

ГОСУНИВЕРСИТЕТУ
ТРЕБУЮТСЯ:
ГЛАВНЫЙ БУХГАЛТЕР, ПОМ. БУХГАЛТЕРА и МАШИНИСТКА. Тимирязевский проспект, № 3.

Томскому ГОРСТРОЙТРЕСТУ
(Татарская ул., № 22)
ТРЕБУЮТСЯ:
СТ. БУХГАЛТЕР, знакомый с учетом автотранспорта, БУХГАЛТЕР-ПРОИЗВОДСТВЕННИК, БУХГАЛТЕР-ФИНАНСИСТ.

Адрес редакции: Советская, № 3. Телефоны: отв. редактор—754, зам. редактора—756, отв. секретаря—470, отделы: партийный—994, вузовский—574, информации—127, производственный—518, отдел писем—856, прием об'явлений—10-12.

Уполномоченный Крайлита № А. 631. Типография издательства «Красное Знамя». Тираж 12250 экз.