Электронная библиотека (репозиторий) Томского государственного университета
http://vital.lib.tsu.ru

Пролетарии всех стран, соединяйтесь!

КРАСНОЕ ЗНАМЯ

ОРГАН ТОМСКОГО ГОРКОМА ВКП(б) И ГОРОДСКОГО СОВЕТА

№ 5 (5332) Суббота, 8 января 1938 года Год издания XIX

СЕГОДНЯ В НОМЕРЕ:

— Передовая: По-большевистски организовать подготовку к весеннему севу (1 стр.).
— Мы даем вам наказ, товарищи депутаты! (1 стр.)
— Мадридская областная конференция испанской компартии (1 стр.).
— В Народном Комиссариате Тяжелой Промышленности. Об организации в шахтах стахановской работы и увеличении количества циклов в угольной промышленности (2 стр.).
— К. СОБОЛЕВ — Почему молчит горком комсомола? (2 стр.).
— К ШЕСТИДЕСЯТИЛЕТИЮ СО ДНЯ СМЕРТИ Н. А. НЕКРАСОВА. Стихи: «Русь». Статья: АЛ. СУРКОВ — Великий русский поэт-демократ. Н. А. Некрасов и царская цензура. А. МОРОЗОВ — По некрасовским местам (3 стр.).
— Военные действия в Китае (4 стр.).
— На фронтах в Испании. (4 стр.).

ПО-БОЛЬШЕВИСТСКИ ОРГАНИЗОВАТЬ ПОДГОТОВКУ К ВЕСЕННЕМУ СЕВУ

Совет Народных Комиссаров Союза ССР и Центральный Комитет ВКП(б) признали подготовку к весеннему севу совершенно неудовлетворительной. Совнарком Союза и ЦК ВКП(б) предложили немедленно исправить отмеченные в решении недостатки и установить в районе каждому колхозу сжатые сроки окончания засыпки семенных фондов, твердый график и сроки окончания зерноочистительных работ, а также конкретные задания по проведению обменных операций и завозу горючего в машинно-тракторные станции и совхозы.

Совнарком СССР и ЦК ВКП(б) предложили пересмотреть планы и графики ремонта тракторов в каждой машинно-тракторной станции с таким расчетом, чтобы в течение января наверстать упущенное в четвертом квартале и полностью ликвидировать отставание хода ремонтных работ.

Казалось бы, что решение Совнаркома СССР и ЦК ВКП(б) должно быть немедленно доведено до сознания каждого колхозника, каждого рабочего МТС и ремонтных мастерских, но этого еще не сделали ни городской комитет партии, ни городской земельный отдел. Многие, очень многие колхозники и колхозницы нашего района не знают о решении Совнаркома СССР и ЦК ВКП(б).

Между тем, положение с подготовкой к весеннему севу по Томскому району вызывает исключительную тревогу. Достаточно сказать, что в ряде колхозов не отремонтировано еще ни одного плуга, ни одной бороны, ни одной сеялки. К таким относится в первую очередь колхоз «Советская Сибирь», Вороновского сельсовета (председатель колхоза Кузьмин).

Здесь не только не начат ремонт сельскохозяйственного инвентаря, но и не засыпаны семенные материалы, не обмолочен еще хлеб с площади около ста гектаров. Председатель колхоза Кузьмин явно саботирует подготовку к севу. Он не принимает абсолютно никаких мер к тому, чтобы быстрее закончить обмолот. Наоборот, Кузьмин делает все для того, чтобы сорвать подготовку к севу, чтобы вызвать недовольство у колхозников. И приходится только удивляться, почему до сих пор этот от'явленный саботажник не привлечен к судебной ответственности.

Не лучше обстоит дело с подготовкой к севу и в самой Томской МТС, директором которой, как известно, является Михайлов. Из пяти тракторов, которые МТС должна была отремонтировать в четвертом квартале, не отремонтирован ни один.

Ремонт сорван по вине директора МТС Михайлова, который не обеспечил своевременное оборудование мастерских, не подготовил необходимое количество кадров ремонтных рабочих, оставил мастерские без запасных частей.

Случайно ли, что Михайлов сорвал ремонт тракторов и этим самым поставил МТС под угрозу неподготовленности к весеннему севу? Нет, это не случайно. Прошлый год Михайлов выпустил трактора на весенний сев плохо отремонтированными. Это в свою очередь затянуло сев и повлияло на качестве урожая.

Уборочная кампания Михайловым была также проведена исключительно плохо. До сего времени в ряде колхозов все еще молотят хлеб, не засыпаны семена.

И сейчас Михайлов своей преступной бездеятельностью проваливает ремонт тракторов.

До каких же пор этот саботажник, этот пособник врагов народа будет находиться у руководства машинно-тракторной станцией? До каких пор городской комитет партии будет терпеть в рядах партии человека, потерявшего всякую ответственность за порученное дело? Пора, давно пора сделать серьезные выводы по отношению к этому срывщику важнейшей хозяйственно-политической работы.

Полнейшую беспечность в руководстве подготовкой к весеннему севу проявляют руководители городского земельного отдела. Заведующего горзо Жестикова, очевидно, мало беспокоит тот факт, что ряд колхозов не приступил еще к подготовке к весенне-посевной кампании. Да и сам-то горзо толком не знает, что у него делается в районе, как ремонтируется инвентарь, как идет подготовка к распределению колхозов, как идет засыпка страховых и семенных фондов. Горзо не знает, сколько и какой сельскохозяйственный инвентарь требует ремонта, сколько отремонтировано. Разве это не образец безответственного отношения к делу, разве это не позор для заведующего горзо Жестикова, которого партия послала руководить важнейшим участком социалистического строительства?

В решении СНК СССР и ЦК ВКП(б) говорится, что в необходимых случаях нужно организовать бригады из квалифицированных рабочих городских предприятий во главе с инженерами и техниками для помощи машинно-тракторным станциям, в которых ремонт не обеспечен техническим руководством.

Это указание как нельзя больше относится к нашему району. Между тем, ни один директор предприятия, ни одна городская первичная партийная организация не откликнулись на это указание Совнаркома Союза и ЦК ВКП(б), хотя Томск располагает в этом отношении большими возможностями.

Огромная политическая активность колхозников и колхозниц, которая особенно ярко была проявлена в период выборов в Верховный Совет СССР, должна быть сейчас направлена на успешную подготовку к весеннему севу. Нужно подхватить вызов колхозников сельскохозяйственной артели «Кзыл-Юлдус», Тахтамышевского сельсовета, которые первыми в нашем районе включились в соревнование за образцовую подготовку к весеннему севу. Почин тахтамышевцев должен быть широко подхвачен партийными организациями села. Не должно быть ни одного колхоза, ни одной бригады вне соревнования.

Нужно готовиться к весеннему севу так, как готовится колхоз «Новая жизнь», Вороновского сельсовета (председатель т. Латышев). Здесь давно уже и полностью засыпаны семена, давно обмолочен хлеб. Колхозники сейчас дружно ремонтируют сельскохозяйственный инвентарь. В результате стахановской работы, проявленной на весеннем севе в прошлом году и на уборке урожая, колхозники «Новой жизни» получают на трудодень по 9 килограммов и 100 граммов хлеба и по одному рублю 50 коп. деньгами.

Успешно готовятся к весеннему севу и в колхозе «Новый путь», Протопоповского сельсовета (председатель т. Сартаков И. В.). Здесь также полностью отсортированы и засыпаны семена, отремонтировано уже пять плугов, чинится сбруя, ремонтируются бороны и телеги.

Надо, чтобы каждый колхоз, каждый председатель колхоза взяли пример с передовиков подготовки к весеннему севу и на основе социалистического соревнования немедленно закончили обмолот хлебов, засыпку семенных и страховых фондов и своевременно, как этого требуют Совет Народных Комиссаров и Центральный Комитет ВКП(б), подготовились к весеннему севу.

Нужно нанести сокрушительный удар по врагам народа, пытающимся сорвать подготовку к севу. Партийные организации должны решительно разоблачать троцкистско-бухаринских и иных вредителей и беспощадно выкорчевывать их.

Вся городская партийная организация должна быть мобилизована на успешную подготовку к весеннему севу. Лучшие агитаторы и пропагандисты должны быть брошены сейчас в колхозы для проведения массово-политической работы среди колхозников, для организации социалистического соревнования.

Беспощадно разоблачать и привлекать к суровой ответственности саботажников, срывающих подготовку к весеннему севу

НАМЕЧЕН РАЗВЕРНУТЫЙ ПЛАН ДЕЙСТВИЙ

6 января состоялся пленум Протопоповского сельсовета. Присутствующие на пленуме члены сельского совета и руководители колхозов с большой активностью обсуждали решение Центрального Комитета ВКП(б) и Совнаркома СССР «О ходе подготовки к весеннему севу».

Выступившие на пленуме председатель сельского совета тов. Танаев, председатель колхоза «Новый путь» тов. Сартаков и председатель колхоза «Всероссийский с'езд советов» тов. Гуров предложили немедленно же организовать социалистическое соревнование среди колхозов сельсовета.

Тов. Сартаков в своем выступлении заявил:

— Партия и правительство наметили все необходимые мероприятия, чтобы подготовка к севу была проведена по-большевистски. Наша первейшая обязанность осуществить эти мероприятия. Мы в своем колхозе развернули подготовку к посевной кампании. Колхозники все, как один, горят желанием провести первую весну третьей пятилетки как можно лучше. Использовать это желание колхозников сейчас, в дни подготовки к севу, это наша обязанность. —обязанность руководителей колхозов и сельсоветов.

Председатель колхоза «Всероссийский с'езд советов» тов. Гуров дал обещание пленуму, что решение Центрального Комитета ВКП(б) и Совнаркома СССР он доведет до сознания каждого колхозника.

Пленум наметил развернутый план практических мероприятий, обеспечивающих образцовую подготовку к севу. Решено полностью отсортировать и проверить на всхожесть семена к 10 января. К 1 февраля пленум обязался закончить ремонт сельхозинвентаря во всех колхозах сельсовета.

Реализуя постановление пленума, в колхозах сейчас проходит горячее обсуждение постановления Центрального Комитета ВКП(б) и Совнаркома СССР «О ходе подготовки к весеннему севу» и письма колхозников сельхозартели «Кзыл-Юлдус» ко всем работникам сельского хозяйства нашего района. Колхозники берут на себя обязательства стахановскими темпами готовиться к посевной кампании.

Козлов М. Г.

Протопопово (по телефону).

КУКЛИН СРЫВАЕТ ПОДГОТОВКУ К СЕВУ

Подготовка к севу в колхозе «Новая жизнь», Зоркальцевского сельсовета, не развернута. Председатель правления Куклин С. фактически самоустранился от практического руководства колхозом. Никакой политико-массовой работы с колхозниками сейчас не проводится. Результаты предвыборной агитационно-массовой работы не закрепляются.

Из имеющихся в колхозе 16 плугов 10 требуют ремонта. Две сеялки и бороны также разбиты. Но ремонт еще до сих пор в этом колхозе не начат. Кузнец Петров ничего не делает, а председатель Куклин не хочет его заставить взяться за ремонт.

Сбруя износилась. Нехватает вожжей, веревок, ремней.

В колхозе еще не составлен план весенних работ. В результате колхозники не знают, что они должны сейчас делать.

С. Павлов.

ПРАВЛЕНИЕ КОЛХОЗА „РАССВЕТ" ПРИНЯЛО ВЫЗОВ КОЛХОЗА „КЗЫЛ-ЮЛДУС"

Правление колхоза «Рассвет», Заварзинского сельсовета, в присутствии 15 колхозных активистов обсудило на своем заседании решение Центрального Комитета ВКП(б) и Совнаркома СССР «О ходе подготовки к весеннему севу». На этом же заседании обсуждено письмо колхозников и колхозниц сельхозартели «Кзыл-Юлдус», Тахтамышевского сельсовета, напечатанное в газете «Красное Знамя» за 6 января.

Члены правления и присутствующие колхозники — активисты горячо приветствовали инициативу колхоза «Кзыл-Юлдус», об'явившего начало соревнования за большевистские образцы подготовки к севу.

В постановлении, принятом правлением, сказано:

— Принимая вызов колхозников сельхозартели «Кзыл-Юлдус», мы обязуемся немедленно развернуть большевистскую подготовку к первой весне третьей сталинской пятилетки.

Члены правления наметили конкретные мероприятия по развертыванию подготовки к посевной кампании. Решено постановление Центрального Комитета ВКП(б) и Совнаркома СССР «О ходе подготовки к весеннему севу» тщательно изучить на колхозных собраниях. Приняв вызов колхоза «Кзыл-Юлдус», правление решило возглавить социалистическое соревнование среди колхозников с тем, чтобы в ближайшие дни закончить обмолот хлебов, очистку семян, ремонт плугов, телег и сбруи.

Председатель колхоза П. С. Ананьев говорит:

— Постановление Центрального комитета ВКП(б) и Совнаркома СССР мобилизует нас, работников сельского хозяйства, на новые и новые успехи в борьбе за сталинские 7—8 миллиардов пудов хлеба.

А. С.

Судить за срыв ремонта тракторов

Из 37 тракторов, имеющихся в Томской МТС, 20 колесных и 1 гусеничный требуют капитального ремонта; 11 колесных и 1 гусеничный — среднего. По планам, утвержденным областным земельным управлением, 5 тракторов надо было отремонтировать еще в четвертом квартале 1937 года. Однако и по настоящее время не отремонтировано ни одного трактора и ремонтные работы не развернуты.

Директор МТС Михайлов проявляет, как и прежде, преступную беспечность в руководстве ремонтом тракторов. Срыв выполнения плана ремонта, как ни странно, его не беспокоит. Михайлов ничего не сделал для предотвращения позорного провала ремонта.

До самого последнего времени ремонт тракторов и сельхозмашин срывался из-за неподготовленности ремонтных мастерских. Директор МТС, имея все возможности еще два месяца тому назад закончить строительство нового помещения, предназначенного для тракторной мастерской, сознательно задержал темпы стройки. Михайлов не организовал подвозку лесоматериалов даже тогда, когда окружающие колхозы предоставляли ему необходимый транспорт и рабочую силу.

Месяц тому назад руководители Томской МТС Михайлов и Бутин заверяли городские организации:

— К 1 января 1938 года три трактора будут отремонтированы.

Заявление это осталось очередной болтовней. Не организовав ремонтные бригады, не обеспечив мастерскую запасными частями и инструментами, Михайлов и Бутин «позаботились» вовсе приостановить ремонтные работы.

Возмутительнейшая безответственность руководителей Томской МТС в деле ремонта тракторов есть не что иное, как явный саботаж, как пособничество врагам народа.

Весной 1937 года трактора Томской МТС вышли на поля совершенно неподготовленными. План сева по этой причине был сорван. Уборку и обмолот хлебов Михайлов и Бутин затянули. Сейчас они срывают важнейшее мероприятие — ремонт тракторов.

В постановлении Совнаркома СССР и Центрального Комитета ВКП(б) говорится:

«Установить жесткий повседневный контроль за качеством ремонта тракторов и подготовкой семян к севу, не останавливаясь перед суровыми мерами наказания по отношению к виновникам недоброкачественного ремонта и недоброкачественной подготовки семян к севу».

Преступная деятельность Михайлова и Бутина должна получить, наконец, суровую меру наказания. Люди, творящие явно преступные дела, должны быть привлечены к суровой судебной ответственности.

С. Косименко.

Первый отремонтированный трактор

Бригада ремонтных рабочих Поросинской МТС выпустила из ремонта первый трактор. Трактор этот опробован и поставлен в гараж. Сейчас в ремонте находится еще пять тракторов, из которых три должны выйти из ремонта в ближайшие дни.

Н. П.

Семена засыпаны полностью

Развертывая подготовку к посевной кампании, члены сельхозартели «Новый путь», Протопоповского сельсовета, еще несколько дней тому назад выполнили свое обещание — засыпали полностью семенные фонды.

Часть засыпанных семян уже отсортирована, а также пропущена через триер. Для определения качества засыпанных семян правление отправило несколько проб в томскую семенную станцию.

Сейчас в колхозе развернули ремонт сельхозинвентаря, телег и сбруи.

А. Клешнин.

Мы даем вам наказ, товарищи депутаты!

5 января, в 10 часов вечера, новый клуб индустриального института, вмещающий 1000 человек, был переполнен студентами, научными работниками, рабочими и служащими, собравшимися для принятия наказа своим депутатам Верховного Совета—товарищам Бардину и Антонюку.

Секретарь партийного комитета т. Хайновский в своем выступлении отметил, что блестящая победа сталинского блока коммунистов и беспартийных на выборах в Верховный Совет означает кровную связь партии с массами трудящихся, несокрушимую мощь советского народа, его беспредельную любовь к великому вождю народов—мудрому Сталину.

Наша задача — крепить постоянную связь с избранными членами Верховного Совета — товарищами Бардиным и Антонюком.

Повышенными показателями в области успеваемости, новыми научными трудами, окончательным выкорчевыванием остатков вредительства встретим первую сессию Верховного Совета СССР!

Выступавшие в прениях товарищи вносили свои предложения в наказ.

Студент-ударник т. Котов отметил, что «важнейшая задача — неустанно крепить оборону страны Советов, оберегая ее от озверелых хищников капитализма».

Тов. Анисимов в своем выступлении указал, что «вся работа Верховного Совета СССР должна подчиняться одной задаче — построению лучезарного коммунизма».

Секретарь комсомольского комитета т. Аргуляев в заключение своей речи сказал:

— Мы обязуемся воспитать в нашем институте специалистов, беззаветно преданных делу партии Ленина—Сталина, делу рабочего класса, специалистов, могущих в любой момент свой мирный труд переключить на дело обороны страны Советов. Специалистов, не знающих страха в борьбе с врагами народа, троцкистско - бухаринскими вредителями, агентами японо-германского фашизма.

Собранием единогласно был принят наказ депутатам Верховного Совета. В наказе говорится:

— Мы уверены, что избранники советского народа, Вы, Иван Павлович Бардин и Максим Антонович Антонюк, будете неустанно выполнять указания нашего любимого учителя и вождя товарища Сталина, данные им в речи, произнесенной 11 декабря 1937 г. на предвыборном собрании Сталинского избирательного округа г. Москвы.

Мы даем Вам наказ:

1. Всемерно укреплять нашу славную непобедимую Красную Армию и высоко поднять оборонную мощь нашей родины от нападения врагов внешних и агентов фашистских разведок, проникающих в нашу страну.

2. Беспощадно разоблачать врагов народа, троцкистско-бухаринских агентов, шпионов и диверсантов.

3. Отдать все силы на то, чтобы наша родина еще быстрее шла к новым победам — к коммунизму, к торжеству великого дела Маркса—Энгельса—Ленина—Сталина.

4. Чтобы в кратчайшие исторические сроки наша социалистическая экономика заняла по всем показателям первое место в мире.

5. Высоко поднимать культуру нашей страны, дальнейший расцвет богатств трудящихся города и деревни.

6. Настойчиво бороться за создание лучших в мире, преданных большевистской партии и своему народу инженерно-технических кадров.

Мы со своей стороны обязуемся:

Развернуть упорную борьбу за овладение высотами науки, за овладение большевизмом, за решительное выкорчевывание и уничтожение врагов народа — троцкистско-бухаринских агентов японо-германского фашизма, за укрепление обороноспособности нашей страны.

Да здравствует наша родная коммунистическая партия Ленина — Сталина!

Да здравствует наш родной и любимый вождь народов великий Сталин!

Наказы депутатам Верховного Совета СССР

ХАБАРОВСК, 6 января. (ТАСС).

На первую сессию Верховного Совета СССР выехали депутаты: сучанский шахтер тов. П. С. Черпак, сахалинский лесоруб тов. С. Т. Петухов и другие. Каждый депутат получил наказ от своих избирателей. Во всех наказах есть один общий пункт: «Первым долгом, как только увидите дорогого Иосифа Виссарионовича Сталина, передайте ему пламенный привет и большое горячее спасибо за радостную счастливую жизнь».

Привет великому Сталину, привет его верному соратнику тов. Молотову, привет Центральному Комитету ВКП(б), привет советскому правительству просят передать избиратели.

Колхозники колхоза «ВЧК», Михайловского района, Уссурийской области, пишут в своем наказе депутатам тт. Блюхеру и Черпак:

— Мы наказываем вам поддерживать последовательную политику мира, но если фашистские разбойники захотят нарушить мир и напасть на нас, тогда от имени советского народа, от имени своих избирателей предупредите фашистских заправил, что на защиту советской земли встанет не только наша славная Красная Армия, но и все трудящиеся советской страны.

Все наказы проникнуты единым требованием, обращенным к депутатам: будьте верными и бесстрашными в борьбе с врагами народа — троцкистско-бухаринскими и иными фашистскими наймитами.

Мадридская областная конференция испанской компартии

БАРСЕЛОНА, 5 января. (ТАСС).

Открылась мадридская областная конференция коммунистической партии Испании.

Выступавшая на конференции Долорес Ибаррури указала на необходимость поддерживать правительство народного фронта и, в частности, политику министерства земледелия. Перейдя к вопросу о деятельности «пятой колонны», Ибаррури заявила, что в аппарате органов юстиции еще много лиц, мешающих борьбе с этой организацией троцкистских шпионов, вредителей и диверсантов. Как отдельные лица, так и организации не раз сигнализировали о деятельности ПОУМ и других группировок, враждебных республиканской Испании. Правительство,— заявила Ибаррури, — располагает достаточными доказательствами связей испанских троцкистов с Франко. Ибаррури подчеркнула необходимость усиления борьбы с троцкистами.

Остановившись на условиях жизни рабочих, Долорес Ибаррури потребовала, чтобы всеобщий рабочий союз, национальная конфедерация труда и правительство приняли меры по улучшению положения рабочих и совместно выработали новые тарифные ставки. Указав, что единство с социалистической партией и укрепление единства внутри ВРС является одной из основных задач коммунистической партии, Долорес Ибаррури заявила, что коммунисты проводят борьбу с Кабальеро потому, что он—враг единства.

Далее Ибаррури отметила активное участие женщин в борьбе против мятежников и интервентов.

Конференция приняла приветствия товарищу Сталину, секретарю ЦК компартии Испании Хозе Диасу, генералам Миаха и Листеру.

ОБРАЗЦОВАЯ ЗАБОТА О СЕМЕНАХ

МЕСТЕЧКО ИМЕНИ Г. И. ПЕТРОВСКОГО (Киевская область), 5 января. (ТАСС).

Колхозы района уделяют большое внимание подготовке высококачественных кондиционных семян к весеннему севу. Петровская контрольно-семенная лаборатория уже провела первую проверку семян ячменя и овса. В 26 колхозах района из 27 установлена прекрасная всхожесть семян. В колхозе имени Коминтерна села Староселье всхожесть ячменя составляет 99 процентов. В сельхозартели имени Буденного проверено 700 центнеров семян ячменя и овса. Весь семенной материал здесь очищен. Ячмень имеет всхожесть 97 процентов и овес — 96 процентов. Семена хранятся в хорошо подготовленных помещениях.

ЗНАТНЫЙ ХЛОПКОРОБ—ЗАМЕСТИТЕЛЬ НАРКОМА

ТАШКЕНТ, 5 января (ТАСС).

ЦИК Узбекской ССР утвердил заместителем народного комиссара земледелия Узбекистана знатного хлопкороба бригадира колхоза «Иджтимоат», Наманганского района, орденоносца тов. Ибрагима Рахматова.

НЕУДОВЛЕТВОРИТЕЛЬНАЯ ПОДГОТОВКА К СЕВУ В АРМЯНСКОЙ ССР

ЕРЕВАН, 5 января. (ТАСС).

Подготовка к севу в Армянской ССР проходит совершенно неудовлетворительно. План ремонта тракторов, например, к новому году выполнен только на 23,6 процента. Особенно неблагополучно с ремонтом тракторов на хлопковых машинно-тракторных станциях, раньше других приступающих к весенним полевым работам. Одна из причин этого — плохая организация труда. Даже в крупных МТС нет графика ремонта.

Отстает также очистка семян. По республике план выполнен на 32,8 процента. В Наркомземе пытаются об'яснить это нехваткой триеров. Действительно, «Сельхозснабжение» затягивает завоз зерноочистительных машин. Но и сам Наркомзем только за последнее время взялся за учет и организацию работы имеющихся триеров. Во многих районах, в том числе и в нагорных, еще не начат обмен рядового зерна на сортовое. Как выяснилось, Наркомзем и Заготзерно даже не составили плана обмена семян.

СОСТАВ ЦК и ПОЛИТБЮРО ФРАНЦУЗСКОЙ КОМПАРТИИ

ПАРИЖ. (ТАСС).

Девятый с'езд коммунистической партии Франции избрал центральный комитет. В состав его вошли Марсель Кашен, Морис Торез, Андре Марти, Гастон Монмуссо, Життон, Дюкло и др. товарищи.

Политбюро ЦК коммунистической партии Франции образовано в следующем составе: Марсель Кашен, Морис Торез, Жак Дюкло, Марсель Життон, Андре Марти, Гастон Монмуссо, Пьер Семар, Артур Раметт и Франсуа Бийю.

Электронная библиотека (репозиторий) Томского государственного университета
http://vital.lib.tsu.ru

В НАРОДНОМ КОМИССАРИАТЕ ТЯЖЕЛОЙ ПРОМЫШЛЕННОСТИ

Об организации в шахтах стахановской работы и увеличении количества циклов в угольной промышленности

Народный комиссар тяжелой промышленности товарищ Каганович Л. М. издал с одобрения ЦК ВКП(б) и правительства директиву начальнику Донбассугля и управляющим трестами Донбасса, начальнику Кузбассугля и управляющим трестами Кузбасса, управляющим трестами всех остальных бассейнов, заведующим угольными шахтами об организации на шахтах стахановской работы и увеличении количества циклов в угольной промышленности.

Директива указывает, что, несмотря на то, что после слета стахановцев угольного Донбасса в октябре 1937 года многие угольные шахты начали работать лучше, количество стахановцев, выполняющих норму на 200—300 процентов, увеличилось в Донбассе почти вдвое—с 15 тысяч до 28 тысяч, проверка показала, что многие хозяйственники и инженеры еще не выполнили постановления Пленума ЦК ВКП(б) (декабрь 1935 года) о стахановском движении и не стали подлинными организаторами массового стахановского движения.

Наряду с некоторыми хозяйственниками, которые развернули работы по стахановскому движению по-большевистски, многие хозяйственные руководители и инженеры до сих пор еще полностью не осознали, что организация стахановского движения — их важнейшая и основная работа, а не только дело партийных и профсоюзных организаций.

Хозяйственные руководители не опирались еще на производственные активы стахановцев в деле борьбы с недостатками и прорехами производства, используемыми врагами для своей подлой работы, а дело ликвидации последствий вредительства троцкистско - бухаринских агентов японо-немецкого и польского фашизма до сих пор ведется еще неудовлетворительно.

На ряде шахт при наличии большого количества индивидуально хорошо работающих стахановцев-забойщиков, крепильщиков и других рабочих результаты работы всей шахты в целом по добыче угля остаются невысокими, а ряд шахт не выполняет даже производственной программы, чем срывается выполнение плана добычи в целом по Донбассу, Кузбассу, Подмосковному и другим угольным бассейнам.

Это происходит потому, что весь комплект работ по циклу (зарубка, бурение, отбойка, навалка, крепление, откатка, прохождение штреков, ремонт механизмов) не организован как единое слаженное целое.

Более того, некоторые заведующие шахтами, инженеры и техники увлекаются организацией работы отдельных рекордсменов в ущерб организации стахановской работы бригад или смен, забывая при этом, что решающим условием серьезного хозяйственного успеха является организация массового стахановского движения, обеспечение каждому стахановцу и ударнику необходимых условий стахановской работы и возможности перевыполнять норму.

Для этого, указывается в директиве, заведующий и главный инженер шахты, а также начальник участка должны правильно организовать труд шахтера, обеспечить его рабочее место исправным механизмом и материалами, всячески внедрять разделение труда, в частности между забойщиком и крепильщиком, в самом процессе крепления, чтобы обеспечить в результате этого увеличение количества циклов врубовой машины и молотковых забоев, т. е. увеличение числа оборотов врубовой машины (от начала одной зарубки до начала второй зарубки). Для того, чтобы врубовая машина сделала больше циклов (оборотов), подрубленный врубовой машиной уголь должен быть своевременно убран, должны быть своевременно произведены бурильные работы, отпалка, перенос конвейеров, отбойка и навалка угля на конвейер навалоотбойщиками, своевременное крепление лавы, а в лавах с буговыми штреками — подбутовка, подача вагонеток под лаву и откатка их к стволу. В особенности должно быть выполнено решающее условие для скорейшего продвижения лавы вперед — своевременное прохождение штреков не меньше 40 метров в месяц с тем, чтобы проходка штрека опережала выработку лавы не менее чем на 30 метров.

Наиболее ценным в опыте стахановского движения последних месяцев в угольных шахтах является опыт тех участков, которые обеспечили комплексность работы и увеличение циклов. В Донбассе имеется уже ряд участков, добившихся получения одного — полутора циклов в сутки, т. е. 30 и 45 циклов в месяц против достигнутых по Донбассу в среднем за декабрь 17,5 цикла.

Особенного внимания заслуживает опыт участка № 2 шахты № 6 имени Кирова треста «Кировуголь» (начальник Гвозырьков) и участка № 3 шахты имени Сталина треста «Снежнянантрацит».

В то время, как в большинстве шахт машина проходит одну зарубку в смену и ждет, пока в последующих двух сменах будет убран уголь и произведены все необходимые операции по выдаче угля, и лишь во второй день начинает снова зарубку, на указанных двух участках график разработан и осуществлен таким образом, что все операции совмещены во времени: врубовая машина начинает зарубать до прихода основной бригады навалоотбойщиков, бурение и отпалка, а затем выдача угля начинается, когда зарублена только часть лавы. При этом на участке № 2 шахты имени Кирова бурение производится даже впереди врубмашины.

Таким образом нижняя половина конвейерной остановки начинает работать, не дожидаясь, пока врубовая машина дохлит до верхнего куска. По мере того, как машина дохлит до верхнего куска, вслед за зарубкой убирается штыб, и врубовая машина по свободной дороге спускается вниз к началу забоя, где за это время навалоотбойщики уже успевают убрать уголь, и машина начинает новую зарубку. В это время навалоотбойщики продолжают в верхней части лавы свою работу по выдаче угля, постепенно наращивая рештаки. Одновременно, по мере выемки угля, проводятся работы по креплению лавы.

На этих участках обеспечивается аккуратная явка людей, крепкая трудовая дисциплина, знание каждым рабочим своего места работы. В результате лава участка № 2 шахты № 6 имени Кирова длиной 80 метров, дававшая в течение нескольких месяцев полтора цикла в сутки, т. е. 45 циклов в месяц, в течение последней декады достигла 3—4 циклов в день, а в последние дни—5 циклов в сутки. При этом на участке обеспечено было ежемесячное прохождение штрека в размере 65—70 метров за счет применения рационализаторских мероприятий (длинные трехметровые буры, подстилка железных листов под порогу и др.). На работах по прохождению штреков осуществлена индивидуальная сдельщина.

По шахте имени Сталина треста «Снежнянантрацит», на участке № 3, в лаве длиной 320 метров при такой же системе работы достигли одного цикла в день. Особого внимания заслуживает опыт создания на этом участке в каждой смене единой добычной бригады, в которую включены все рабочие, связанные непосредственно с зарубкой, бурением, отпалкой, навалоотбойкой, погрузкой угля, т. е. основными процессами, из которых складывается цикл.

На обоих участках достигнута слаженность и дисциплинированность в работе, обеспечивается своевременный ремонт и хороший уход за машинами.

В результате на обоих участках рабочие - стахановцы перевыполняют нормы, все рабочие получают прогрессивную оплату труда. План добычи как участком № 2 шахты имени Кирова, так и участком № 3 шахты имени Сталина систематически перевыполняется.

Таким образом решающим для выполнения планов добычи угля является правильная организация дела и увеличение количества циклов в месяц. А это зависит от хозяйственных руководителей — организаторов. Хозяйственные руководители, —указывается в директиве,—должны вести не только производственно - хозяйственную работу, но и активно участвовать в массовой политической работе по сплочению всех стахановцев, перевыполняющих нормы, всемерно увеличивая ряды стахановцев и ударников.

При этом нельзя допускать спортсменского увлечения отдельными высокими рекордами. Поощряя отдельных выдающихся работников, таких, как Мартыненко и другие, обеспечивающих высокие показатели производительности труда стахановским разделением труда, нельзя допускать при этом фальшивого подхода, записывая результаты, достигнутые на основе разделения труда группой рабочих, только на одного из них. Необходимо правильно показывать, что высокие результаты достигнуты всей группой рабочих именно на основе применения стахановского метода разделения труда.

Исходя из всего этого, нарком обязал начальника Донбассугля, управляющих трестами Донбасса, начальника Кузбассугля, управляющих трестами Кузбасса, управляющих трестами всех остальных бассейнов, заведующих шахтами организовать добычу угля на участках, в лавах на основе применения практики непрерывной работы врубовой машины и совмещения во времени всех операций по добыче угля и создания единых сменных добычных бригад по примеру участка № 2 шахты имени Кирова треста «Кировуголь» и участка № 3 шахты имени товарища Сталина «Снежнянантрацита».

Нарком указал, что переводить новые участки на эту систему работы лав надо организованно, начать применение единых добычных бригад не сразу во всех лавах, а в одной лаве в шахте. Перевод на единую бригаду должен быть тщательно подготовлен и соответствующим образом разъяснен рабочим. В дополнение к участкам, уже добившимся двух и более циклов в сутки, на каждой шахте заведующий шахтой совместно с управляющим трестом, после обсуждения на производственном активе хозяйственников, инженеров и стахановцев, выделяют участок — один или более — для перевода на указанную систему работы. Нарком предложил к 15 января, после утверждения Донбассуглем, сообщить список выделенных участков Главуглю для доклада наркому.

Начальнику Донбассугля, управляющим трестами Донбассугля, начальнику Кузбассугля и управляющим трестами Кузбасса, управляющим трестами других бассейнов предложено совместно с партийными и профсоюзными организациями практически руководить соревнованием между участками внутри шахты, между шахтами внутри треста и между трестами, важнейшим показателем которого является увеличение количества циклов.

Донбассуголь, Кузбассуголь и угольные тресты должны добиться в январе увеличения количества циклов не менее установленной средней нормы для бассейна и трестов в целом.

Для Донбасса эта норма установлена: для машинных лав—в 21 цикл, при средней длине лавы 110 метров и продвижении лавы в 32 погонных метра; для молотковых уступов—в 40 циклов, при средней длине уступа в 20 метров и продвижении в 36 метров. По Подмосковному бассейну в машинных лавах — 22 цикла, при длине лавы в 75 метров и продвижении лавы в 30 пог. метров. По Карагандe —19 циклов, при средней длине лавы 115 метров и продвижении лавы в 30 погонных метров. По Кизелуглю — 19 циклов, при средней длине лавы в 140 метров и продвижении лавы в 30 погонных метров. По Челябуглю — 20 циклов, при средней длине лавы в 80 метров и продвижении лавы в 32 погонных метра. По тресту «Ленинуголь» — 21 цикл, при средней длине лавы в 125 метров и продвижении лавы в 36 погонных метров. По Киргизугалю — 20 циклов, при средней длине лавы в 60 метров и продвижении лавы в 30 погонных метров. По Востсибуглю — 23 цикла, при средней длине лавы в 50 метров и продвижении лавы в 34 погонных метра.

Главуголь обязан разослать в трехдневный срок типовые графики для участков с тем, чтобы применять их на месте, сообразуясь с конкретными условиями работы на участке.

Народный комиссар тяжелой промышленности указал работникам Донецкого бассейна, что они не должны увлекаться достигнутым, а самокритически подойти к оценке положения, учитывая тот факт, что Донбасс, вплотную подойдя к выполнению плана добычи угля, топчется на месте, недодавая ежедневно 1,5 — 2 тысячи тонн, а иногда и больше против плана. Между тем Донбасс имеет все условия для того, чтобы при дальнейшем элементарном улучшении организации добычи угля, при увеличении количества циклов дать высокие результаты добычи. Донбасс может и должен стать передовой культурной частью угольного хозяйства страны, дающей образцы организации труда, производства и выполнения государственных планов не только для всех остальных угольных бассейнов, но и для других отраслей тяжелой промышленности, которые, обеспечив комплексность работы, применив у себя систему работы по циклу, могут дать высокие результаты производственной работы. Для этого необходимо, чтобы хозяйственные руководители угольной промышленности Донбасса вместе с партийными и профсоюзными организациями поняли, что хотя они безусловно улучшили свою работу, но то, что достигнуто — это только начало подъема, только начало, и то неполное, выполнения своего долга перед государством.

Необходимо развернуть с еще большей силой массовую политическую работу, вовлекая в стахановское движение с каждым днем новые круги отстающих рабочих, сократить, а затем и ликвидировать все еще высокую текучесть рабочей силы, что особенно важно провести к весне, обеспечить как следует дело ремонта механизмов и горных выработок, продолжая ликвидацию запущенности шахт. Это в полной мере относится к другим угольным бассейнам, работающим врубовыми машинами и отбойными молотками.

Нарком дал указание хозяйственным руководителям систематически собирать производственные активы стахановцев, с их помощью вскрывать и устранять недостатки производства, ликвидировать последствия вредительства, продолжая разоблачать врагов народа. Хозяйственники и инженеры угольного Донбасса должны показать образцы большевистского выполнения указаний партии и нашего вождя товарища Сталина, уделяющего особое внимание угольной промышленности и Донецкому бассейну.

Большевистское проведение директивы народного комиссара тяжелой промышленности обеспечит новый дальнейший подъем угольного Донбасса и всей тяжелой промышленности.

*

Одновременно народным комиссаром тяжелой промышленности товарищем Кагановичем Л. М., после состоявшегося в Наркомтяжпроме узкого совещания вызванных в Москву работников Донбасса, издан приказ о проверке выполнения приказов НКТП по угольной промышленности Донбасса.

В приказе указывается, что за последние три месяца благодаря подъему стахановского движения, материальной и финансовой помощи, оказанной партией и правительством, и улучшению руководства, Донецкий бассейн значительно повысил добычу угля (сентябрь —197,3 тысячи тонн в сутки, декабрь — 230,3 тысячи тонн в сутки), выполняя и перевыполняя в отдельные дни установленный план в целом по бассейну. Увеличение добычи угля в основном достигнуто за счет роста производительности труда рабочих (сентябрь — 0,70 тонны, декабрь — 0,78 тонны), что является самым ценным в этом подъеме угледобычи. Однако при общем подъеме добычи угля половина шахт и трестов не выполняет планов добычи, скрываясь за хорошо работающими шахтами и трестами, и тем самым не дает возможности использовать большие резервы Донбасса для дальнейшего роста угледобычи.

Нарком приказал для обеспечения добычи угля в Донбассе провести с первых же дней января ряд мероприятий.

Нарком обязал начальников Главугля, Донбассугля, управляющих трестами и заведующих шахтами ежедневно проверять исполнение приказов Наркомтяжпрома, принимая оперативные меры, обеспечивающие их полное выполнение и тем самым обеспечивая новый подъем угольного Донбасса.

ПОЧЕМУ МОЛЧИТ ГОРКОМ КОМСОМОЛА?

В сентябре 1937 года обком ВЛКСМ отменил решение отчетно-выборного комсомольского собрания мукомольно-элеваторного института о выборах комитета ВЛКСМ, так как в состав комитета были избраны непроверенные, не внушающие доверия люди.

Вновь избранному комитету комсомольцы дали практические указания по налаживанию работы комсомольской организации.

Но новый комитет и его секретарь Пономаренко этих указаний не положили в основу своей работы и по существу довели комсомольскую организацию до развала.

Комитет ВЛКСМ проявляет полнейшую недооценку политического воспитания молодежи. Только этим и можно об'яснить тот факт, что посещаемость занятий не превышает 70—80 процентов. Очень часты срывы политучебы. Слушатели к занятиям, как правило, не готовятся и не имеют конспектов. Политической учебой охвачено лишь 50 процентов несоюзной молодежи.

Все руководство политучебой и подбор пропагандистов полностью переложено члену комитета Зайцеву. Как он «руководит» подбором пропагандистов, говорят такие факты. В числе пропагандистов до последних дней числились враги народа и люди, не внушающие политического доверия. О состоянии политучебы в институте ни Зайцев, ни Пономаренко не имеют ясного представления. Они даже не удосужились поставить как следует учет посещаемости политзанятий. Члены комитета Новожилова и Колосов и секретарь комитета Пономаренко сами не ведут пропагандистской работы. В начале декабря прошедшего года комитет организовал школу пропагандистов, которая сейчас не работает.

Только 29 декабря комитет спохватился и рассмотрел вопрос о политучебе. Поговорили, пошумели и на этом успокоились.

Крайне плохо поставлена работа по вовлечению несоюзной молодежи в комсомол. С сентября месяца 1937 года комитет умудрился принять в комсомол лишь одного человека. Полнейшая бездеятельность и в деле подготовки комсомольцев для вступления в партию. Из 100 человек комсомольцев с начала возобновления приема в партию не принято ни одного.

Очень плохо организована культурно-массовая работа. В институте работают лишь духовой оркестр и драмкружок. Имеющаяся киноустановка бездействует. Не использованы и другие возможности культурного отдыха молодежи. Всю свою работу комитет свел к организации вечеров, неизменной программой которых являются танцы.

17 ноября 1937 года профком и комитет ВЛКСМ организовали банкет, закончившийся пьянкой и грандиозной дракой, инициаторами которой явились комсомольцы Кривошеин и Попель, ныне еще состоящие в рядах комсомола.

Среди студенчества и комсомольцев имеют место случаи пьянства, драки, пропуска занятий. Комитет все это видит, регистрирует и... молчит. Молчат и дирекция, и профком института.

В самом комитете царят благодушие и политическая беспечность. Члены комитета и секретарь Пономаренко проявляют преступную неповоротливость в деле очищения рядов ВЛКСМ от враждебных и случайно пробравшихся в комсомол людей.

До самых последних дней в комсомоле состояла Цалихина, имеющая тесную связь с братом — врагом народа. Об этом давно было известно комитету. Известно было также, что Цалихина держалась вызывающе, противопоставляла себя комсомольской организации, но секретарь комитета Пономаренко разбор этого вопроса все откладывал.

Еще в октябре месяце прошлого года в комитет поступили материалы, что отец и дядя комсомольца Матусевича были крупными торговцами. Эти материалы Пономаренко положил под сукно, и Матусевич из комсомола был исключен только после заметки в стенгазете, изобличавшей его в обмане комсомольской организации.

Очень подозрительным является и поведение самого секретаря комсомольской организации Пономаренко. На последнем собрании он упорно пытался протащить в состав комитета Комора, хорошо зная о его связях с родственниками врагами народа. Впоследствии Комора был исключен из комсомола. Пономаренко работой в комсомольской организации не руководит, опрыгиваясь перегрузкой в парткоме, хотя и там никакой работы не ведет.

Все эти безобразия творятся на глазах горкома и райкома ВЛКСМ и партийной организации, но и они тоже молчат. С начала учебного года из горкома комсомола никто даже не был в институте. В ноябре Вокзальный райком ВЛКСМ заслушал вопрос о работе комсомольской организации института, деятельность ее признал плохой, вынес решение и на этом успокоился.

Горкому и Вокзальному райкому ВЛКСМ необходимо немедленно вмешаться в дела комсомольской организации мукомольно - элеваторного института и оздоровить ее.

К. Соболев.

ПРИ СОДЕЙСТВИИ ГНИЛЫХ ЛИБЕРАЛОВ

В работе кафедры истории педагогического института весьма неблагополучно. Декан факультета и. о. профессора Кугель в своих лекциях по новой истории искажает марксистско-ленинский взгляд на историю.

Курс им начат с общего упоминания о первоначальном накоплении, с отвлеченных и кратких замечаний об Австрии, Пруссии, США и других странах, а об английской и нидерландской революциях не было сказано ни слова. И это в то время, как имеются известные указания товарищей Сталина, Кирова и Жданова в замечаниях о конспекте учебника «Новой истории», где товарищи Сталин, Киров и Жданов рекомендовали начинать учебник с французской революции, а «для связи с предшествующими событиями можно было бы предпослать небольшое введение с кратким изложением основных событий нидерландской и английской революций...».

Нужно сказать, что на всем протяжении лекций исторические события Кугелем не мотивируются, не получают стройной системы исторического процесса, сведения случайны и раздроблены. В этом ясно видно пренебрежение основными принципами исторического материализма.

Лекции изобилуют кляузными историями династий, воров, кабинетов, парадоксальными и анекдотическими выдумками, и в то же время очень бледно и схематично излагаются факты революционной борьбы, развития культуры и экономики исследуемых народов. Часто Кугель подолгу останавливается на фактах недостойного поведения какого-либо мещанского кавалера, а на освещение таких крупных событий, как Лионские, тратит всего лишь 10 — 15 минут; для характеристики же экономического развития Германии в 70—90 годах просто зачитывалась небольшая и нехарактерная статистическая таблица.

Много вздора говорилось об Австро-Венгрии, ее династиях и королях, но не было подчеркнуто, что национальный вопрос составлял в Австро-Венгрии ось политической жизни, вопрос ее существования.

Кроме того, при чтении лекций Кугель пользуется небрежными и вредными буржуазными формулировками, витиеватыми определениями, дикими сравнениями и затасканными терминами.

Из курса новой истории Кугель по своему «усмотрению» исключил все об Испании. И это, несмотря на то, что еще Маркс и Энгельс, уделяя исключительное внимание революционному движению в Испании в XIX веке, писали о том, что ни одна часть Европы, даже Турция и Россия с ее войной (1853—1856 гг.) — ред.) не представляет для внимательного наблюдателя столь глубокого интереса, как Испания наших дней. Сейчас же, когда испанский народ в борьбе с фашизмом отстаивает свою свободу и демократию, замалчивать о героических революционных традициях испанского народа — это значит способствовать фашизму.

Разве после этого не ясно, что профессор Кугель превратил чтение курса новой истории в ликвидацию сущности марксистской гражданской истории нового времени. Давно было пора изгнать с кафедры этого представителя буржуазной историографии.

Однако и партком и дирекция пединститута до сих пор примиряются с Кугелем, они предоставили ему даже права декана факультета.

Кугель в свою очередь, пользуясь подхалимством в среде научных работников и беспечностью общественных организаций, перенес свое влияние на общежития. Там им было проведено ряд «бесед» о советском быте и коммунистической морали, где он очень тонко, в пышных фразах и шутках, преподносил развращающие молодежь советы.

Насколько сильна политическая беспечность и подхалимство в пединституте, говорят такие факты, что Кугеля и Шамахова допустили к работе научной конференции института. Мало того, им предоставили право докладывать и выступать на конференции.

Не ясно ли после этого, что в пединституте еще не выкорчеваны последыши вражеской работы, что там остались еще последователи антиленинских теорий и теориек из антиленинской школы Покровского.

Задача партийной организации пединститута состоит в том, чтобы до конца разоблачить остатки вражьего гнезда, ликвидировать последствия вредительства, покончить с политической беспечностью и подхалимством.

Группа студентов-историков.

У ЛЕСОРУБОВ

Раз'езд 34 километра. Здесь центр Межениновского лесозаготовительного участка томского леспромхоза. В поселке лесорубов почти никого нет, все рабочие на лесосеках заготовляют и подвозят лес.

Этот участок мало механизирован, но в системе леспромхоза считается одним из лучших по выполнению своего производственного плана. За прошлый год участок заготовил 40 тысяч кубометров различной древесины при плане в 42 тысячи и вывез к железной дороге 34 тысячи кубометров.

О плане стоит сказать несколько слов. Для системы треста Томлес план — понятие относительное. Он составляется и пересоставляется по нескольку раз в год и даже в квартал. Такого рода планы сказываются отрицательно на работе лесозаготовительных участков, они не мобилизуют рабочих на перевыполнение своей программы. Так, например, прошла уже почти целая декада января, а рабочие Межениновского участка не знают, сколько древесины они должны заготовить и вывезти в этом году. Правда, квартальный план уже получен, но он так «приблизителен», что требует большого уточнения и изменения.

В лесу тихо и морозно. Слышен приглушенный стук топоров да мерное поскрипывание пил. Люди работают в легких ватных тужурках или просто в очких рубашках. На работе жарко. На участке почти нет ни одного матрового лесоруба, который бы не выполнял своего плана. Наоборот, большинство перевыполняют свою норму в полтора—два раза. Возчики отстают от лесорубов в работе. Из-за плохого снабжения участка фуражом лошади работают с неполной нагрузкой.

Кулацкие разговоры о том, что, дескать, на лесозаготовках много не заработаешь, в корне опровергнуты стахановскими заработками. Многие стахановцы зарабатывают в месяц по 700 — 1000 рублей. Например, лесоруб - лучшист Дулин в последние 15 дней получил 438 рублей. Столько же заработал старый лесоруб - двухсотник тов. Молоных.

Также хорошо могут зарабатывать в лесу и колхозники, заключившие договора с участком на сезонную работу. Однако некоторые председатели колхозов не ведут с колхозниками раз'яснительной работы об участии в лесозаготовках.

Выполнение плана лесозаготовок в первом квартале решает судьбу всей годовой программы. Эту истину нужно учесть, наконец, руководителям участка и треста Томлес.

Юр. Лагин.

ПЕРВЫЕ ИТОГИ ПЕРЕПИСИ СКОТА

Отмечается значительное увеличение стада

МОСКВА, 6 января. (ТАСС).

Во многих районах Московской области отдельные счетчики, охватывающие от 100 до 150 хозяйств, уже закончили перепись скота. Первые итоги переписи свидетельствуют о значительном росте поголовья животных. Так, в Мещевском сельском совете (Кунцевский район) поголовье крупного рогатого скота за год увеличилось на 20 процентов, а свиней — на 120 процентов. В Арбушевском сельском совете, Озерского района, количество рогатого скота возросло на 24 процента и овец — на 60 процентов. В Петровском сельском совете Бронницкого района поголовье свиней увеличилось больше чем в 6 раз.

СТАЛИНАБАД, 6 января. (ТАСС).

Во всех районах Таджикистана успешно идет перепись скота. Повсюду отмечается значительный прирост стад. В населенных пунктах кишлачного совета Мусо-Базари, Шахринаусского района, количество коз за год увеличилось на 36 процентов. В колхозах имени Буденного, имени Орджоникидзе и «Парижская коммуна», Орджоникидзе-Абадского района, прирост овец составляет 20 процентов. Возросло также поголовье крупного рогатого скота, лошадей и ослов.

НАЙКИН НЕ РУКОВОДИТ ЗАВОДОМ

На заводе «Красный пимокат» (Тахтамышево) станки не отремонтированы, поэтому часто не работают. Слесарей же, которые могли бы ремонтировать их, нет.

Снабжение завода подсобным материалом организовано плохо.

Все эти беспорядки нисколько не беспокоят руководителя завода Найкина. Вместо того, чтобы по-большевистски руководить заводом, он занимается продажей пимов своим друзьям и знакомым. Найкин потворствует прогульщику Фэйзулину, который к своим обязанностям относится весьма небрежно, часто не выходит на работу.

Р.

Электронная библиотека (репозиторий) Томского государственного университета
http://vital.lib.tsu.ru/

1878 Н. А. Некрасов 1938

Н. А. Некрасов

РУСЬ

Ты и убогая,
Ты и обильная,
Ты и могучая,
Ты и бессильная,
Матушка-Русь!
В рабстве спасенное
Сердце свободное—
Золото, золото
Сердце народное!
Сила народная,
Сила могучая—
Совесть спокойная,
Правда живучая!
Сила с неправдою
Не уживается,
Жертва неправдою
Не вызывается—
Русь не шелохнется,
Русь как убитая!
А загорелась в ней
Искра сокрытая—
Встали—небужены,
Вышли—непрошены,
Жита по зернышку
Горы наношены!
Рать подымается—
Неисчислимая!
Сила в ней скажется
Несокрушимая!
Ты и убогая,
Ты и обильная,
Ты и забитая,
Ты и всесильная,
Матушка-Русь!..

(Из поэмы «Кому на Руси жить хорошо». 1863 г.)

Н. А. НЕКРАСОВ И ЦАРСКАЯ ЦЕНЗУРА

ЛЕНИНГРАД, 6 января. (ТАСС).

В архиве внутренней политики, культуры и быта среди многочисленных цензурных «дел» хранятся интереснейшие материалы и документы, характеризующие отношение царской цензуры к Н. А. Некрасову и его произведениям. Малейший намек на свободомыслие или упоминание в его стихах и статьях о ненормальности существующих порядков вызывали со стороны цензуры категорическое требование вытравливать «опасные» места и строфы из произведений поэта.

В конце 1856 года цензор Бекетов разрешил Некрасову издать сборник стихотворений. Иначе на это посмотрело министерство народного просвещения, настаивавшее на отказе Некрасову в его просьбе. В мотивировке министерства народного просвещения имеются следующие поучения цензорам:

«Многие из этих стихотворений могут подать повод к различным толкам и возбудить в общественном мнении уныние и неблагоприятные впечатления. От цензуры, конечно, потребуется, чтобы она везде и всегда усиливалась отыскивать сокрытый предосудительный смысл или в каждом общем выражении видеть умышленное и обвинительное применение к существующему порядку. Цензура должна быть прелусмотрительна, проницательна и догадлива. Она должна знать свою публику и не допускать до печати все, что публика может перетолковать в дурную сторону... Между тем в этой книге встречаются такие стихотворения и такие стихи, над которыми не нужно и призадуматься, чтобы определить и оценить их неприличие и неуместность. Стоит только их прочесть, чтобы убедиться, что допускать их к печати не следовало. Такова, между прочим, «Колыбельная песня». Она уже в 1846 году подвергала цензора выговору за ее напечатание в «Петербургском сборнике» первый раз и потому нельзя было ее перепечатывать без особого разрешения высшего начальства...»

Одно из сохранившихся «дел» касается рассмотрения цензурой ходатайства Некрасова о разрешении ему включить в новое издание его произведений два известных стихотворения: «Железная дорога» и «Колыбельная песня» («Дело № 38 от 6 мая 1864 года»). В этом ходатайстве цензурный комитет отказал Некрасову.

В архиве хранятся также «дела» цензурного комитета, препятствовавшего включению отдельных стихотворений Некрасова в сборники монологов и других произведений, предназначенных для чтения с эстрады.

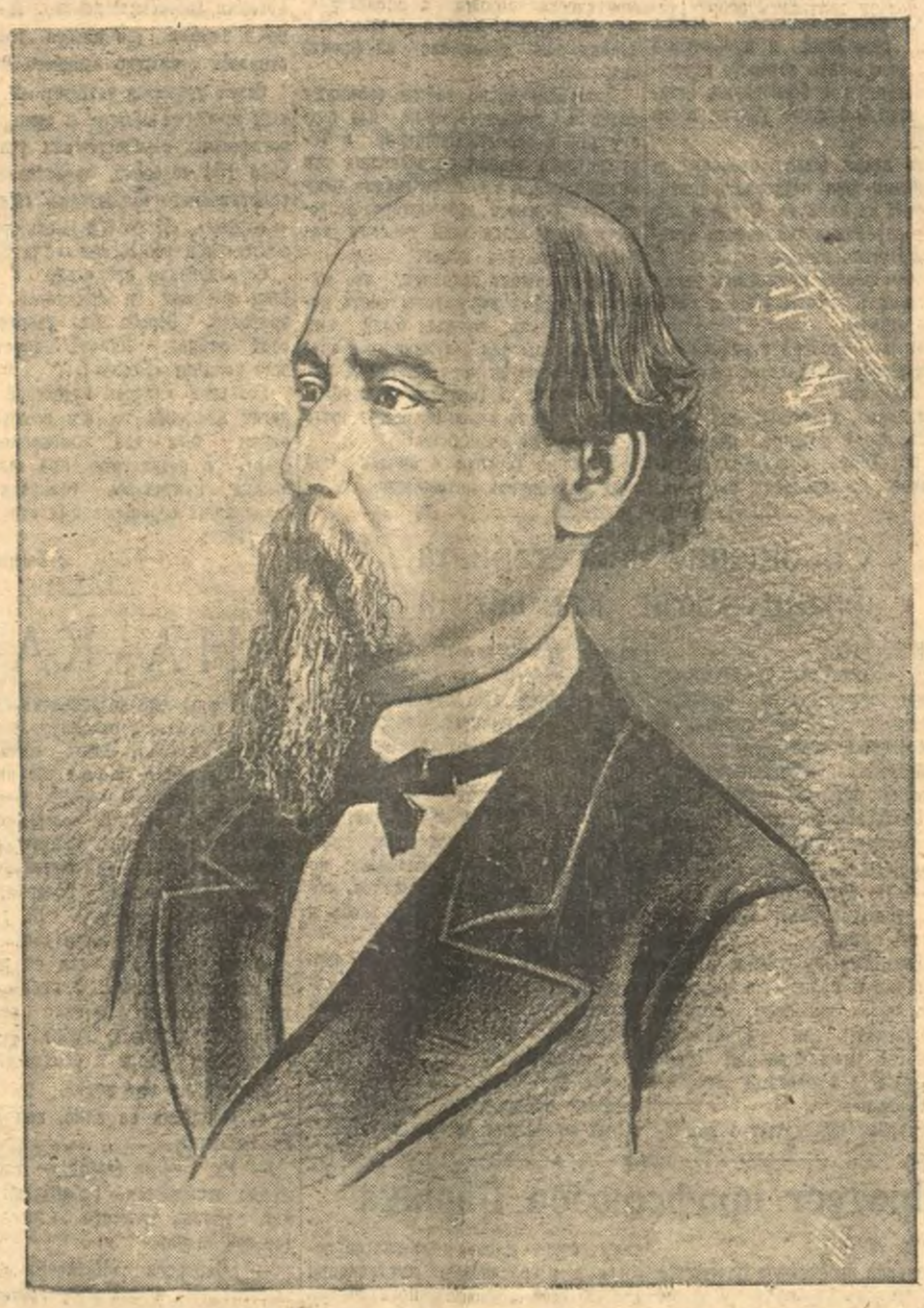

Николай Алексеевич Некрасов (1821—1878). Современный портрет работы худ. Лебедева (1877 г.). (Союзфото).

НА РОДИНЕ Н. А. НЕКРАСОВА

ВИННИЦА, 4 января. (ТАСС).

На родине великого русского поэта Н. А. Некрасова, в селе Юзвине, Винницкого района, развернулась подготовка к 60-летию со дня смерти поэта. Колхозники с большим интересом знакомятся с жизнью и творчеством своего знаменитого земляка. Учителя школы проводят с колхозниками и учащимися беседы о творчестве поэта, читают его произведения. Старожилы села рассказывают детям о том, каким было село Юзвин при жизни Некрасова. Особенно интересны рассказы земляка Некрасова 77-летнего колхозника Трохима Светового о том, как учили ребят этого села. На селе раньше совсем не было школ. Два дьячка, учившие около десятка детей «божьему закону»,—избивали их. Теперь на селе есть хорошая школа, в которой обучаются около 600 детей колхозников. 7 января в Юзвине будет проведен вечер, посвященный 60-летию со дня смерти Некрасова. После доклада о жизни и творчестве поэта с воспоминаниями о нем выступят старые колхозники, лучшие декламаторы школы прочтут отрывки из произведений Некрасова.

По некрасовским местам

(От специального корреспондента ТАСС)

КАРАБИХА.

В 14 километрах от Ярославля, на Московском шоссе, — некрасовский заповедник, бывшее имение Некрасовых — Карабиха. Здесь великий русский поэт написал лучшие свои произведения.

В одном из флигелей в Карабихе живут сейчас племянницы поэта Елизавета Федоровна Беляева-Некрасова и Анастасия Федоровна Некрасова — дочери Федора, родного брата поэта.

Расчищенное от снега парадное крыльцо. Передняя. Потом большая комната, заставленная старинной мебелью. Гостей встречают три старушки. Оказалось, что еще утром в гости к обитательницам домика приехала их сестра — третья племянница поэта Вера Федоровна Андреева.

В комнате — портреты поэта, его брата Федора и Льва Толстого. В тяжелой раме на стене — портрет умирающего Некрасова.

Елизавета Федоровна, которой 69 лет, хорошо помнит поэта. Ее сестры моложе, и Некрасова не видели. Елизавета Федоровна делится своими воспоминаниями.

— Последний раз я видела дядю семилетней девочкой. Многое стерлось в памяти. Накануне его приезда, а это было весной, мы сидели за обедом. Неожиданно отец сообщил радостную новость: «Завтра приедет дядя». Утром, чуть забрезжил свет, дети были уже на ногах. Все мы его очень любили.

Послышался звон колокольчиков. Мы выбежали за ворота. К нам подъезжал экипаж.

Отдохнув после дороги, в шлафроке и ермолке, дядя отправился гулять по парку. Мы из-за деревьев следили за ним. Потом дядя пригласил нас в свой флигель, и начались всякие интересные рассказы.

На следующий день Николай Алексеевич ездил на охоту. Как сейчас вижу его возвращение. Усталый вошел он в дом. За ним на подносе несли много набитой дичи.

...Вспоминается другой приезд поэта в Карабиху зимой. Он остановился у нас в доме. Они с отцом уезжали на день в Ярославль. Вечерами в кабинете у отца собиралась вся семья. В камине горели дрова. Свечи в двух шандалах на письменном столе едва освещали просторный кабинет. В то время керосиновых ламп еще не было. Сидя в кресле перед камином, дядя по памяти читал свои стихи...

Флигель, где живут племянницы поэта, построен после смерти Некрасова. Сейчас домик передан в пожизненное владение племянницам поэта. По распоряжению Ярославского облисполкома домик заново отремонтирован.

Елизавета и Анастасия Федоровны — персональные пенсионерки.

БОСОВО.

Деревни Босово, Огарки, Шишолово, Богородское и другие находятся в 40—50 километрах от Ярославля. Они об'единены в колхоз имени Буденного, Большесольского района. Колхоз владеет огромными картофельными полями.

«Так обращен нагой пустырь
В картофельное поле...
Вблизи — «бабайский» монастырь,
Село «Большие Соли...»

— писал в стихотворении «Горе старого Наума» Н. А. Некрасов. Не случайно поэт упомянул о монастыре. Почти все земли в округе Больших Солей принадлежали раньше церкви. Сдавая землю в аренду крестьянам, «отцы святые» жестоко эксплоатировали бедняков.

Сейчас у колхоза имени Буденного около 1000 гектаров земли, полученной им в вечное пользование; на текущем счету в банке лежат 32 тысячи рублей. И только старики вспоминают время, когда Яким Нагой

«...За соху взялся.
С тех пор лет тридцать жарится
На полосе под солнышком,
Под бороной спасается
От частого дождя,
Живет — с сохою возится...»

На вопрос, заданный теперь девятилетнему школьнику — сыну босовского колхозника Мокина, — «что такое соха», мальчик ответил — «не знаю». Зато школьнику хорошо знакомы трактор, четырехлемешный плуг и автомобиль. Колхозные поля обрабатывает Большесольская МТС.

Зажиточно живут деревни некрасовских мест. В Босово — 64 дома и ни одного под соломой. Много домов крытых железом.

В 1937 году колхозники сняли большой урожай. На 17 тысяч рублей сверх плана они сдали государству картофеля. Заработанный на трудодни картофель многие колхозники продали в разных городах. Домой привезли самовары, патефоны, новые платья женам и детям, себе костюмы.

В бывшем доме босовского богатея — клуб. Драматический кружок ставит пьесы. Из Больших Солей часто наезжает механик с кинопередвижкой.

Деревни Босово, Карабиха, Грешнево, Ярославской области.

А. МОРОЗОВ.

Ал. СУРКОВ

ВЕЛИКИЙ РУССКИЙ ПОЭТ-ДЕМОКРАТ

(К шестидесятилетию со дня смерти Н. А. Некрасова)

8 января 1938 года исполняется 60 лет со дня смерти одного из величайших русских поэтов, певца гнева и мести народной — Николая Алексеевича Некрасова.

60 лет, отделяющие нас от даты смерти поэта, не затмили его светлого образа. Из года в год росла и ширилась народная любовь к тому, кто весь жар своего сердца, весь свой огромный талант отдал борьбе за освобождение народа, кто оставил потомству незабываемо яркие картины народной жизни, кто, почти впервые в истории русской поэзии, сделал трудящегося человека — крестьянина, городского горемыку-бедняка — главным героем своей поэзии.

Трудный и сложный жизненный и литературный путь прошел первый русский поэт-демократ. Выходец из среды мелкопоместного служилого дворянства, он с детских лет запечатлел в своей памяти страшные картины крепостного рабства, нищеты, бесправия крестьянства и дикого своеволия помещиков. Отец Некрасова, владелец сельца Грешнева под Ярославлем, человек грубый, невежественный и жестокий, бич семьи и тиран крепостных, олицетворял в себе все отвратительные стороны правящего помещичьего класса. Ребенок рос среди «гула подавленных страданий», он был ежедневным свидетелем помещичьего произвола, свидетелем деспотического издевательства отца над умной, кроткой и глубокочеловечной матерью поэта.

Ненависть к отцу и глубокую, скорбную любовь к рано умершей матери сохранил Некрасов на всю жизнь. И если воспоминания об отце, о картинах грешневской жизни всегда рождали в творчестве поэта новые приливы ненависти к крепостничеству, то воспоминания о матери приходили овеянные грустью.

В самые трудные минуты своей жизни поэт вызывал в своем воображении образ страдалицы-матери. Он ей поверял свои жалобы на тяготы жизни, в ее образе он черпал силы для новой борьбы, веру в правоту раз навсегда избранного пути:

«От ликующих, праздно болтающих,
Обагряющих руки в крови,
Уведи меня в стан погибающих
За великое дело любви».

Детство и отрочество Некрасова типичны для тысяч помещичьих детей. Плохое домашнее образование. Мертвая схоластическая зубрежка в стенах гимназии.

Отец Некрасова упорно хотел определить сына на военную службу, а будущий поэт страстно стремился к настоящему образованию, к подлинному, всестороннему развитию. Вопреки уговорам и угрозам отца, Некрасов по приезде в Петербург идет не в юнкерское училище, а вольнослушателем в университет. Лишенный отцовской поддержки, он влачил тяжелую жизнь интеллигентного пролетария-разночинца, добывая пропитание грошевыми уроками, перепиской, корректурой.

Работая в «Литературной газете» тогдашнего издателя Ф. А. Кони, Некрасов писал театральные водевили, хлесткие злободневные куплеты и т. п.

К тяготам необеспеченного существования присоединилась еще неудача на литературном поприще. В 1840 году Некрасов издал сборник стихов «Мечты и звуки», холодно встреченный критикой и получивший справедливо уничтожающую оценку Белинского.

И только после того, как обстоятельства жизни свели Н. А. Некрасова с великим русским критиком В. Г. Белинским, он становится большим поэтом, певцом революционной демократии.

О влиянии Белинского Некрасов писал:

«В то дни, как все коснело на Руси,
Дремля и раболепствуя позорно,
Твой ум кипел — и новые стези
Прокладывал, работая упорно...
Ты нас гуманно мыслить научил,
Едва ль не первый вспомнил о народе,
Едва ль не первый ты заговорил
О равенстве, о братстве, о свободе...»

Белинский, столь резко осудивший сборник «Мечты и звуки» за их безжизненность и подражательность, в первых же стихах Некрасова, рисовавших картины народной жизни, безошибочно, с гениальной прозорливостью определил направление его таланта и окрылил этот замечательный талант великой целью — служения народу.

Через несколько лет после смерти великого критика Некрасов, издавая журнал «Современник», встречается с Чернышевским и Добролюбовым, продолжившими дело, начатое Белинским. Под могучим влиянием этих великих революционеров-демократов с еще большей четкостью откристаллизовываются в творчестве Некрасова революционно - демократические тенденции, еще теснее становится связь его поэзии с народной жизнью, с невзгодами и чаяньями народа.

И хотя Некрасов формировался как поэт-демократ - революционер, проходя сложный путь внутренних противоречий и колебаний, хотя иногда его лира «звук неверный исторгала», в главном он до конца своей жизни остался верным идеалам своих великих друзей. При жизни поэта его стихами зачитывалось молодое поколение России, черпая в них волю к борьбе.

За 32 года, отделяющих первое высокохудожественное стихотворение Некрасова «В дороге» от стихотворения «О Муза! я у двери гроба», написанного за несколько дней перед смертью, Некрасов создал множество стихотворений, песен и поэм, воплотивших в себе образы русских людей и картины народной жизни.

Если В. Г. Белинский в свое время назвал «Евгения Онегина» Пушкина «энциклопедией русской жизни», то с таким же правом мы можем назвать «Кому на Руси жить хорошо» Некрасова, равно как и другие его поэмы и стихи, энциклопедией русской жизни 50—70-х годов прошлого столетия.

Произведения Некрасова предстают перед нами, как огромная галлерея сатирических, пламенно-героических и глубоко-трагических образов русских людей сложной и противоречивой эпохи до и после так называемого «освобождения крестьян».

Деятельность Некрасова протекала в ту пору русской истории, когда под напором растущего капитализма трещал и расползался по швам помещичье-крепостнический строй, когда «чумазый» российский капитализм проталкивался на авансцену истории, когда переполнялась чаша народного терпения. Ощущение предгрозового удушья Некрасов выразил в замечательных строках:

«Душно! Без счастья и воли
Ночь бесконечно длинна.
Буря бы грянула, что-ли?
Чаша с краями полна!
Грянь над пучиною моря,
В поле, в лесу засвищи,
Чашу вселенского горя
Всю расплещи!..»

В этой предгрозовой атмосфере острое зрение поэта различило страшные лики «сильных мира сего» — помещиков-крепостников, тупых бюрократов из царской администрации, грабителей и взяточников, хищных «шуйско-ивановских гусей», российских предпринимателей - фабрикантов. Сатирическими стихами, полными убийственной иронии и гнева, Некрасов бичует угнетателей народа, кровопийц и тунеядцев; поэт впервые в русской поэзии создает жанр сатирико - публицистического стиха. В поэме-обозрении «Современники», в стихах «О погоде», в «Песнях о свободном слове», в сатире «Балет» и многих других произведениях поэт клеймил врагов родного народа, его угнетателей. Сатира пронизывает все творчество Некрасова, достигая небывалой обличительной силы в таких главах «Кому на Руси жить хорошо», как «Помещик», «Последыш».

С той же силой сарказма и ненависти обрушивается Некрасов и на самую подлую категорию людей современного ему общества — на «ликующих, праздно болтающих» либералов российских. Поэт беспощадно и метко вскрывал лакейскую сущность либералов:

«Диалектик обаятельный,
Честен мыслью, сердцем чист!
Помню я твой взор мечтательный,
Либерал-идеалист.
. . . . . .
Грозный деятель в теории,
Беспощадный радикал,
Ты на улице истории
С полицейским избегал».

Сколь гневным и беспощадным был голос поэта в стихах, обращенных против угнетателей народа и их лакеев, столь же мягким и полным глубокой любви и веры в будущее становится он, когда поэт говорит о народе.

К прекрасной слитности своей песни с жизнью родного народа стремился поэт. Видя тяжелое положение народа, он смело уподоблял свою музу крестьянке, страдающей под розгами на базарной площади:

«Вчерашний день, часу в шестом,
Зашел я на Сенную;
Там били женщину кнутом,
Крестьянку молодую.
Ни звука из ее груди,
Лишь бич свистал, играя...
И Музе я сказал: «гляди!
Сестра твоя родная!»

Поэт - реалист, Некрасов видел страшную жизнь крестьянства и городской бедноты, видел весь мрак нищеты и невежества, унижения и рабства, сковывавший творческие силы народа. Но поэт глубоко верил в прекрасное будущее своей родины, в великие созидательные силы, таящиеся в сынах народа.

О великих друзьях, воплотивших в себе лучшие черты русского народа и русского таланта, — о Белинском, Чернышевском и Добролюбове — Некрасов написал стихи величайшей поэтической силы, полные гордости за родной народ и скорби о его безвременно загубленных сынах.

Некрасов звал русскую молодежь следовать примеру замечательных людей. Он верил в силы молодежи, он знал, что сила народная и разум народный победят:

«Не бездарна та природа,
Не погиб еще тот край,
Что выводит из народа
Столько славных то-и-знай...»

Обращаясь в «Песне Еремушке» к крестьянским детям, Некрасов дает им завет хранить:

«Необузданную, дикую
К угнетателям вражду
И доверенность великую
К бескорыстному труду».

Именно этой глубокой верой в прекрасное будущее народа можно только и об'яснить те светлые, полные искренней любви стихи, которые посвятил Некрасов детям и в особенности детям крестьянским.

Незабываемо прекрасен образ крестьянина Якима Нагого из поэмы «Кому на Руси жить хорошо». С какой гордостью отвечает Яким заезжему городскому человеку:

«Жалеть — жалей умеючи,
На мерочку господскую
Крестьянина не мерь!
Не белоручки нежные,
А люди мы великие
В работе и в гульбе!...»

И символом крестьянина — великого в труде и сокрушающего в гневе — возвышается образ «Савелия, богатыря святорусского». Отвечая невестке, с сознанием собственного достоинства Савелий говорит:

«Ты думаешь, Матренушка,
Мужик — не богатырь?
И жизнь его не ратная,
И смерть ему не писана
В бою — а богатырь!
. . . . . .
И гнется, да не ломится,
Не ломится, не валится.
Ужли не богатырь?»

С той же силой реалистического изображения рисует Некрасов и образы русских женщин. В «Декабристках» перед нами предстают образы сильных, героических женщин, способных на подвиг и самоотречение. В крестьянских стихах и поэмах Некрасова во весь рост встает образ русской женщины, крестьянской матери, несущей тяжелое бремя тройного рабства:

«Три тяжкие доли имела судьба,
И первая доля: с рабом повенчаться,
Вторая—быть матерью сына раба,
А третья — до гроба рабу покоряться,
И все эти грозные доли легли
На женщину русской земли».

Но под тяжестью этого тройного бремени русская женщина не сломилась. Вот встает незабываемый образ Орины — матери солдатской, великой духом крестьянской матери, непоколебимой в беде. Вот прекрасный образ Дарьи... О них поэт сказал:

«Есть женщины в русских селеньях
С спокойною важностью лиц,
С красивою силой в движеньях,
С походкой, со взглядом цариц, —
Их разве слепой не заметит,
А зрячий о них говорит:
«Пройдет—словно солнце осветит!
Посмотрит — рублем подарит!»

Великая заслуга Некрасова перед родным народом в том, что он в пору безвременья, в пору, переломную в русской истории, острым зрением художника - реалиста и чутким сердцем революционного демократа увидел и почувствовал великую силу народа, как бы предсказав тем его прекрасное будущее. Гимном этому будущему звучат слова его песни «Русь»:

«Встали — небужены,
Вышли — непрошены:
Жита по зернышку
Горы наношены!
Рать подымается —
Неисчислимая!
Сила в ней скажется
Несокрушимая».

Кому, как не нам, участникам великих дел, творцам светлого дела социализма, сделавшим убогую и нищую Россию великим и счастливым Союзом Советских Социалистических Республик, глубже и полнее понять эти прекрасные строки! Потомки Савелиев богатырей святорусских, Якимов Нагих, потомки грабарей белоруссов, сложивших свои кости в гиблых российских болотах, мы в день шестидесятилетия со дня смерти великого народного поэта с радостью и гордостью можем сказать великому русскому поэту: — Сбылась твоя мечта! Могучей и обильной стала земля наша под великим знаменем Ленина — Сталина, и прав ты был, когда на грани смерти писал пророческие строки: «Уступит свету мрак упрямый, услышишь песенку свою над Волгой, над Окой, над Камой...»

Электронная библиотека (репозиторий) Томского государственного университета
http://vital.lib.tsu.ru

Японские полицейские обыскивают рабочих при входе на собрание с целью найти у них коммунистические листовки. (Токио). (Союзфото).

Военные действия в Китае

В Центральном Китае

Сообщений о развитии военных операций на центральном фронте за последние сутки не поступало. По сведениям китайской печати, за последнее время во многих районах Центрального Китая активные операции развертывают китайские партизанские отряды, действующие в тылу японских войск. «Хуамей Ваньбао» указывает, что хотя в районе Шанхай—Нанкин—Ханчжоу вместе с подсобными частями находится около 200 тысяч японских солдат, но все они сконцентрированы главным образом по линиям железных дорог. В районах же, далеких от железных дорог, японские войска опасаются появляться.

В Южном Китае

В связи с попытками японцев начать военные операции на побережье Южного Китая в Гонконге об'явлено о проведении чрезвычайных мер, предоставляющих местным английским властям самые широкие права. Властям предоставляется право цензуры, ареста и наказания заподозренных лиц без суда, а также право конфискации имущества, транспорта, складов и обысков любого дома без предупреждения.

Заявление представителя министерства иностранных дел Японии

ТОКИО. (ТАСС).

Агентство Домей цусин опубликовало заявление представителя министерства иностранных дел от 30 декабря о продлении советско-японского рыболовного соглашения и подписании в Москве протокола о продлении. В начале представитель министерства напомнил об отказе советского правительства в прошлом году подписать рыболовное соглашение в самый последний момент. Японское правительство, по заявлению представителя министерства, было вынуждено подписать временное соглашение. Представитель министерства снова повторил уже известные утверждения, что «японское правительство с весны 1937 года неоднократно убеждало советское правительство подписать соглашение. Однако советское правительство не проявляло склонности возобновить переговоры». В заявлении указывается, что «была потеряна всякая надежда на подписание соглашения в этом году. Японское правительство, чтобы устранить препятствия к осуществлению японских рыболовных прав в новом году, решило заключить временное соглашение».

Заявление нового румынского премьера

БУХАРЕСТ. (ТАСС).

Румынский премьер Гога, в интервью, данном корреспонденту английской газеты «Ивнинг стандарт», заявил, что новое правительство будет добиваться скорейшего начала переговоров с Германией о заключении нового торгового договора. Гога также подчеркнул, что он надеется в кратчайший срок притти к сближению с Германией и Италией.

Газета «Репортер», подчеркивая огромную мощь Советского Союза и проводимую им последовательную политику мира, указывает, что стремление к сближению с Германией означает потерю Румынией своей независимости и превращение ее в придаток фашистских агрессоров. Румыния, — заявляет газета,— должна примкнуть к той группе стран, которые добиваются сохранения мира и видное место среди которых занимает Советский Союз.

Массовое из'ятие денежных вкладов из румынских банков

БУХАРЕСТ. (ТАСС).

Печать сообщает, что приход к власти нового правительства вызвал резкую реакцию со стороны торгового и финансового мира. Цены на продукты первой необходимости в течение трех дней повысились на 30 процентов, стоимость американского доллара возросла со 170 до 200 румынских лей, а стоимость английского фунта — с 860 до 920 лей, что означает резкое обесценение румынского лея. Отмечается выемка денежных вкладов и сбережений из национального банка, кредитных учреждений и сберегательных касс. Эта выемка приняла настолько массовый характер, что управления кредитных учреждений и сберегательных касс прекратили удовлетворение требований вкладчиков. Отмечается также массовая скупка иностранной валюты.

Европейская печать о новом правительстве в Румынии

ВЕНА. (ТАСС).

Австрийская печать расценивает сформирование румынского правительства Гога как крутой поворот во внутренней и внешней политике Румынии. Официальная газета «Винер цейтунг» характеризует новый кабинет как «правительство доверенных лиц короля и как начало усиления авторитарного курса».

ЛОНДОН. (ТАСС).

Газета «Ньюс кроникл» указывает, что румынский король ведет опасную игру, и английское правительство должно немедленно дать ему понять, что он не получит никакой поддержки со стороны Англии, если румынская конституция будет нарушена.

ПРОМЫШЛЕННОСТЬ И ТРАНСПОРТ

за 5 января.

Название предприятий	План	Выполнено	% выполнения плана
1. Спичечная ф-ка „Сибирь" (директор Дворников)	1450 ящ. спичек	1450 ящиков	100,0
2. Химический завод . . . . (директор Подъявлелов)	Лаков и красок на 6300 рублей	На 5800 руб.	92,0
3. Типогр. „Красное Знамя" (директор Руминов)	Типографской продукции на 1654 руб.	На 1137 руб.	86,9
4. Весовой завод . . . . . (директор Колесников)	32 штуки весов	26 штук	81,2
5. Швейная фабрика № 5 . . (директор Кряжев)	Разл. швейных изделий на 43637 руб.	На 27699 руб.	63,5
6. Махорочная фабрика . . . (директор Попов)	520 ящиков табаку	320 ящиков	61,4
7. 3-я типография Транжелдориздата (директор Семухин)	Типографской продукции на 1294 руб.	На 645 руб.	50,0
8. Кирпичный завод № 1 . . . (директор Ляхов)	22000 штук кирпичей	6000 штук	27,3
Промысловые артели			
1. „8 Марта" . . . . (председатель правл. Сигова)	Различных трикотажн. изделий на 9303 руб.	На 9950 руб.	106,9
2. „Краснодеревец" . . . . . (председат. правл. Аникалов)	Различной мебели на 4648 руб.	На 4904 руб.	105,5

Мельничные заводы №№ 6-7 и фабр. „Красная звезда" 5 января не работали.
С фабрики карандашной дощечки сведений не поступило.
На станции Томск II погружено 56 вагонов при норме 28.

НА ФРОНТАХ В ИСПАНИИ

Восточный фронт

Атаки, предпринятые 4 января мятежниками против правого фланга республиканских войск, были отбиты. Первая атака была предпринята при поддержке танков на позиции республиканцев у Эль Мулетон. Подпустив мятежников на близкую дистанцию, республиканские войска открыли ружейный и пулеметный огонь, в результате которого мятежники отступили в беспорядке, оставив на поле боя много убитых и раненых.

Вторая атака была предпринята мятежниками при поддержке танковых частей из Конкуда. Отбив и эту атаку, республиканские войска сумели продвинуться вперед.

На левом фланге мятежники пытались атаковать высоты 1062 и 1076, но были отбиты.

В ночь на 5 января в районе Эль Мулетон вновь завязалось ожесточенное сражение.

Специальный корреспондент Гавас сообщает, что в течение последней недели под Теруэлем ведется сражение, самое грандиозное из всех, имевших место во время войны в Испании. Мятежники пытались обрушиться на Муэла де Теруэль, чтобы прорваться к городу. Им удалось занять эту высоту 31 декабря. Однако республиканские войска обходным движением поставили под угрозу окружения части мятежников, которые должны были поддержать наступление на Теруэль. В течение трех последних дней положение на фронте стабильно.

Республиканские войска занимают позиции, господствующие над подступами к городу. Очищение в Теруэле ряда зданий от засевших там мятежников, в частности взятие дворца гражданского губернатора, позволяет республиканским войскам маневрировать без помех.

Корреспондент заявляет, что мятежники были вынуждены снять некоторые части, которые были ими приготовлены для задуманного в другом направлении наступления, и перебросить их к Теруэлю. Республиканские войска вновь начинают брать инициативу в свои руки.

В районе Теруэля 4 января был сбит истребитель мятежников.

Сообщение секретариата французской компартии

ПАРИЖ. (ТАСС).

Газета «Юманите» опубликовала сообщение секретариата французской коммунистической партии. В этом сообщении говорится:

«Секретариат коммунистической партии шлет братский привет и выражает полную солидарность трудящимся коммунальных предприятий Парижа, которые своими дисциплинированными действиями добились важной победы в деле повышения заработной платы.

Коммунальные рабочие и служащие поступили правильно, не склонившись перед решением, которое хотело навязать им реакционное большинство муниципального совета совместно с префектом департамента Сены.

Секретариат компартии с негодованием протестует против декларации, принятой правительством и направленной против коммунальных рабочих и служащих. Энергия правительства должна была бы быть направлена против фашистских заговорщиков, против организаторов гражданской войны во Франции, действующих в интересах и на средства международного фашизма, но отнюдь не против трудящихся, борющихся в защиту своего хлеба и хлеба для своих детей.

Секретариат коммунистической партии, стремящейся при всяких обстоятельствах отстаивать интересы трудящихся, протестует также против использования военного транспорта для замены им грузовиков частных предприятий, рабочие которых проводили забастовку».

Протест профсоюзов Парижа

ПАРИЖ. (ТАСС).

Об'единение профсоюзов Парижской области приняло резолюцию протеста против использования правительством персонала и транспорта военного ведомства в целях подавления забастовки рабочих транспорта, торговых и промышленных предприятий Парижа. Резолюция подчеркивает, что освобождение помещений заводов, занятых бастующими, путем применения силы будет иметь неизбежным последствием солидарные выступления рабочих всех других предприятий, как это имело место на заводах Гудрич. В знак солидарности с бастовавшими рабочими заводов Гудрич выступило несколько десятков тысяч рабочих окружающих заводов, чтобы помешать удалению из помещений заводов Гудрич бастующих, занявших эти помещения.

Гитлеровская подрывная и шпионская деятельность за границей

ВЕНА. (ТАСС).

Орган швейцарской социал-демократической партии «Бернер тагвахт», подводя некоторые итоги германской фашистской пропагандистско - подрывной, а также шпионской деятельности за границей, пишет, что германский фашизм израсходовал на эти цели в 1937 году свыше 20 миллионов фунтов стерлингов. Газета подчеркивает, что значительная часть этих средств заимствуется германскими фашистами из фондов так называемой «зимней помощи» семьям, живущим в исключительной нищете. Для ведения пропагандистско - подрывной и шпионской деятельности за границей германский фашизм создал огромный аппарат, непосредственное руководство которым осуществляет Боле, находящийся, в свою очередь в подчинении у Геббельса. Этот аппарат состоит, по словам газеты, из 25 тысяч фашистских агентов гестапо. В 45 странах существует 548 гитлеровских организаций, финансируемых из Германии. Кроме того, около 300 буржуазных газет систематически подкупается германскими фашистами для ведения прогитлеровской пропаганды и помещения угодной им «информации».

Физкультура и спорт

ЛЫЖНЫЙ ЭСТАФЕТНЫЙ ПРОБЕГ

Сильные морозы долгое время не позволяли провести лыжные соревнования городских команд. И только в первые дни нового года состоялось открытие лыжного сезона.

Сезон открылся эстафетным лыжным пробегом мужчин и женщин. В эстафетных соревнованиях участвовало 104 человека, представленные спортивными обществами «Медик», «Спартак», «Наука» и вновь организовавшимся обществом «Учитель».

Соревнование проходило с большим под'емом и привлекло много зрителей. Борьба шла упорно на всех этапах. Первой неуступно шла команда «Медик I».

Большим минусом судейской коллегии является то, что всем лыжникам был дан одновременный старт. В результате при занятии лыжни получилась толкучка. В дальнейших соревнованиях это нужно учесть.

Выдрин.

Молодой боец N-ской части тов. С. М. Калио после 20-километрового пробега на первенство гарнизона. (Фото Павлова).

НА КАНИКУЛАХ

Каникулы еще не закончились, но ребята достаточно отдохнули, набрались свежих сил, новых впечатлений. Они сейчас хозяева всех культурных учреждений города, для них работают артисты, музыканты, клоуны и танцоры. Родители и учителя в школах для детей устраивают елки, выдают подарки, для них даются концерты. На городской елке им Дед-мороз давал счастливые пожелания, там он здорово посмешил ребят. В кино ежедневно проходят детские сеансы звуковых фильмов. Ребята — частые гости музеев и библиотек.

Радости их нет конца.

— Мы были на елке, нам давали подарки.

— Ух, весело было! — восторженно отзывается Габайдулин Хамит, ученик третьего класса татарской школы.

— Смотрели «Пугачева». Вот здорово! Ну и сабля у него, во-о какая!

— Кривая.

— Пойдем еще в музей.

В комнате отдыха тепло и светло. На столе разложены детские газеты и журналы, много настольных игр. Здесь есть комплекты домино, шашки и шахматы, конструктор, биллиард, аттракционы и много других забавных развлечений.

На улице крепкий мороз, но школа с чудесной комнатой открыта.

— Мы с утра пришли сюда, и вот все играем, — об'ясняет Насыров Гемей. С утра и до 2—3 часов дня звонкие возгласы на татарском и русском языках, песенки, наигрывания, смех и шум наполняют детскую комнату.

У стола двух «рыбаков» окружили любопытные. Игроки по очереди вылавливают в ящике крошечными удочками «пескарей». Игра не так проста, она так хитро устроена, что не всякий раз удается поддеть за проволочную сережку деревянного «пескаря». Каждый срыв сопровождается смехом. Один из «рыбаков» — герой компании, ему удалось наловить больше всех. И теперь он, подбодренный товарищами, предлагает потягаться с ним на ловкость.

Это Аксянов Саин, ученик третьего класса. В дни каникул он вместе с друзьями ежедневно катается на коньках, лыжах, спускается с гор на салазках. В школе он также, как и его друзья Гемей и Хамит, хорошо учится. Саин рассуждает, как взрослый. Он сказал:

— Кто плохо учится, тот плохо умеет и играть.

Поистине вольно детям отдыхать после долгих недель школьных занятий. Учащиеся 20-ой татарской неполной средней школы уже несколько раз были в кино, театре, устраивали свои елки, сейчас организуют художественную олимпиаду, собираются посетить краеведческий музей и посмотреть документы, относящиеся к революционной работе С. М. Кирова в Томске. Они этого хотят, и они это сделают.

Бодростью и весельем дышит наша детвора. Своей радостью она наполняет счастьем сердца взрослых. Она цветет потому, что уверена вместе со своими отцами и матерями в завтрашнем дне, потому, что их ждет впереди учеба и еще более счастливое будущее.

Ал. Рез.

На катках „Динамо" и „Медик"

Во время зимних каникул на катках «Динамо» и «Медик» детьми широко используются лыжные базы. Лыжи и коньки предоставляются школьникам по ученическим билетам бесплатно.

За посещение катков с 10 ч. утра до 5 дня плата также не взимается, а с 5 часов берется лишь половина стоимости билета.

По городу

СМОТР ШКОЛЬНОЙ САМОДЕЯТЕЛЬНОСТИ.

Горком комсомола совместно с гороно организовал городской смотр школьной самодеятельности.

Смотр проводится в Доме художественного воспитания с 8-го по 11 января.

В ТЕАТРЕ И КИНО.

Зрелищные предприятия Томска широко раскрыли свои двери школьникам в зимние каникулы. В городском театре ежедневно идет детская пьеса «Хижина дяди Тома».

В кинотеатрах «Темп» и имени М. Горького детям показан целый ряд кинокартин, в том числе «Каро» и «Дочь родины». Перед началом дневных сеансов в фойе проводятся концерты. Дети ходят в театр и кино организованно — школой, звеньями и пионеротрядами.

ЛЕДЯНАЯ ГОРКА.

Отдел пионеров Куйбышевского райкома комсомола совместно с общественными организациями хлебокомбината, школы шоферов, детдома № 12 и леспромхоза оборудует для детей ледяную горку длиной 100 метров. Горка расположена у Томи, вблизи устья реки Ушайки.

СЛЕТ ОТЛИЧНИКОВ УЧЕБЫ.

11 января гороно, комсомольские и пионерские организации Томска проводят городской слет учителей и школьников—отличников учебы.

На слете ребята расскажут, как они добились отличных оценок знаний, а преподаватели поделятся опытом, как они достигли у себя в классе хорошей успеваемости.

Слет завершится просмотром лучших сил школьной художественной самодеятельности.

За укрытие скота—под суд

Президиум горсовета своим решением от 5-го января передал дело прокурору для привлечения к уголовной ответственности гр.гр. Абалаева В., Батурину С. Т., проживающих в Эуштинском сельсовете, за злостное укрытие скота от переписи: одной лошади и 3 овец; по Воронинскому сельсовету — гр.гр. Андреева И. П., Воронина ... и Балобоева Ф. А. за укрытие от переписи 13 голов овец и одного теленка.

Горинспектор Нархозучета ВЕТЧИНОВ.

ИЗВЕЩЕНИЯ

9 января, с 9 ч. утра, в Доме партактива проводится занятие школы партработников (группы 2, 3, 4).

Дом партактива.

10-го января 1938 года, в 7 часов вечера, в помещении гороно (Дворец Труда, комната № 34) созывается пленум секции народного образования горсовета по вопросам:

1. Выполнение наказов избирателей по народному образованию.
2. Итоги проверки жалоб трудящихся гороно.
3. Итоги работы школ города и района за 1-е полугодие 1937—38 учебного года.

Бюро секции.

Зам. ответ. редактора А. ГРЕЧУХИН.

Томский драматический театр им. А. В. Луначарского 8 янвря
ХИЖИНА ДЯДИ ТОМА
Драма в 3-х действ., 19 карт. по БИЧЕР-СТОУ
Начало—в 8 час. веч. Касса—с 4 час. веч.

КИНО им. М. ГОРЬКОГО. СЕГОДНЯ
большой звуковой художеств. историко-революционный фильм
ЛЕНИН В ОКТЯБРЕ
Начало сеансов в 6 час., 8 час. и 10 час. Касса—с 3 час.
ДЕТСКИЙ СЕАНС—в 4 часа. Касса с 12 ч. утра.
Принимаются коллективные заявки с 6-го янв., с 12 ч. до 2 ч.
В фойе перед детским сеансом—КОНЦЕРТ

КИНО „ТЕМП" (Пер. 1905 года, № 4) СЕГОДНЯ
новый звуковой художественный фильм ДОЧЬ РОДИНЫ
Начало сеансов: в 7 ч., 8 ч. 30 м. и 10 ч. ДЕТСКИЙ СЕАНС—в 5 ч. 30 м. Касса—с 3 ч. дня.

ГОСЦИРК
8-го января МАТЧИ ФРАНЦУЗСКОЙ БОРЬБЫ. Борются 3 пары
Окончательный реванш бессрочная схватка до поражения одного из противников
ЗОРИН—БАСМАНОВ
МЕДВЕДЕНКО—ДАВИДОВИЧ
СПУЛЬ—КОТИНЕВ
Начало представл. в 8 ч. 30 м., борьбы — в 10 ч. 30 м. Касса—с 4 до 11 ч. вечера.
ПРИ ЦИРКЕ ОТКРЫВАЕТСЯ ШКОЛА ЗАПАДНЫХ ТАНЦЕВ
Запись в конторе цирка с 5 до 7 ч. веч. ежедневно

Сибирскому тресту предприятий стройматериалов НКПС ТРЕБУЮТСЯ
ДЛЯ РАБОТЫ в АППАРАТЕ и НА ПЕРИФЕРИИ:
1. ОПЫТНЫЕ ИНЖЕНЕРЫ-ЛЕСОТЕХНОЛОГИ
2. ИНЖЕНЕРЫ-СИЛИКАТЧИКИ
3. ИНЖЕНЕРЫ - МЕХАНИКИ, знающие деревообработку и оборудование силикатной промышленности.
ПРЕДЛОЖЕНИЯ АДРЕСОВАТЬ: гор. Новосибирск, Енисейская, № 18. Трест стройматериалов НКПС „СИБТРАНСТРОМ" 2—

При часовой мастерской „ТОЧНОЕ ВРЕМЯ" (Ленинский просп., № 23)
ОТКРЫТ РАДИО-МЕХАНИЧЕСКИЙ ЦЕХ.
Производит ремонт всевозможной радиоаппаратуры, усилителей, выпрямителей, приемников, репродукторов, звуковых и немых кинопередвижек, электромеханических приборов, электрол, электроп. фотоаппаратов, пишущих машинок, арифмометров, швейных и чулочных машин, автоматических кассовых аппаратов и проч.

Электрофотографическая артель „НОВАЯ ЖИЗНЬ" по Ленинскому проспекту, № 10
с 1 января—ЗАКРЫТА. Есть невыкупленные заказы. Просим обращаться: Коммунистический просп., № 14; после 12 января претензии приниматься не будут. Здесь же требуются СТОРОЖ, ИСТОПНИК и ПИМОКАТЫ. Правление

Томскому лесохимическому участку треста ТОМЛЕС
ТРЕБУЮТСЯ БУХГАЛТЕР с производственным стажем и СЧЕТОВОД КАРТОТЕТЧИК.
Оплата труда по соглашению.
Алтайская ул. (быв. Никольская), д. № 36. 2—

Артели „ПОБЕДА" ТРЕБУЕТСЯ
ПОМОЩНИК МАСТЕРА САЕЧНОГО ЦЕХА. Тут же продается жеребенок 2-х лет, можно сменить на рабочую лошадь.
Обращаться: Дальне-Ключевская ул., № 64
3— Правление

ТОМСКОМУ ГОРФО ТРЕБУЮТСЯ:
ГЛАВНЫЙ БУХГАЛТЕР, БУХГАЛТЕРА, ЭКОНОМИСТ по коммунальному хозяйству и промышленности, ИНСПЕКТОР, ЗАВ. КАНЦЕЛЯРИЕЙ и ИНСПЕКТОР-ЛЕСОВОД.
Без трудовых списков не приходить.
Обращаться: Коммунистический пр., № 1, комн. 11. 2—

ТОМСКОЕ ОТДЕЛЕНИЕ ПРОМБАНКА ОТКРЫВАЕТ СВОИ ОПЕРАЦИИ с 11 января с. г.
Клиентуре Промбанка необходимо своевременно оформить свои счета представлением установленных реквизитов.
Операции с клиентурой будут производиться с 9 ч. 30 м. до 13 час. в помещении по Коммунистическому просп., № 1, телеф. № 8-30. Промбанк

ИНДУСТРИАЛЬНОМУ ИНСТИТУТУ ТРЕБУЮТСЯ:
СТ. БУХГАЛТЕР материальной группы, ОТВЕТСТВЕННЫЙ ИСПОЛНИТЕЛЬ по личному составу, СТАТИСТИКИ, МАШИНИСТКИ, ДВОРНИКИ, ЭКОНОМИСТ-ПЛАНОВИК, знакомый с планированием втузов. 3—

Утеряны документы:
Пропуск на территорию госмельницы им. имя Шабанова П. П.
Пропуск на территорию фки карандашной дощечки на имя Ландорина С. Ф.
Патент на право легкового извоза за № 6560, выданный горфо на имя Порфирьева Константина Кузьмича.
Конский паспорт на кобылу рыжей масти, 17-ти лет, выданный 25 ноября 1937 г. на имя Мазурина Н. К. В случае нахождения—сообщить в Березореченский сельсовет.

ТОМСКАЯ ПРИСТАНЬ ПРОИЗВОДИТ ПРИЕМ на КУРСЫ (без отрыва от производства) складских работников, приемо-сдатчиков и таксировщиков по грузовым операциям.
Обращаться: ул. К. Маркса, № 18 Пристань

Ресторану № 2 ТРЕБУЕТСЯ ДЖАЗ-ОРКЕСТР
в составе 5 человек: пианист, скрипач, кларнетист, ударник и трубач Дирекция

ТОМСКИЙ ПИВОВАРЕННЫЙ ЗАВОД
ОБ'ЯВЛЯЕТ, что ТОМСКИЙ ОТДЕЛ БРОДСНАБСБЫТА с 1 января перешел в ведение пивзавода.
Все претензии к бывшему отделу БРОДСНАБСБЫТА должны быть пред'явлены до 15-го января, после чего никакие претензии приниматься не будут.
Расчетный счет пивзавода в Госбанке № 55014.
№№ телефонов: директор завода—55, нач. сбыта 4-57, общий—8-48, контрольная—11-22.
Директор завода БУРГАНОВ

ТИМИРЯЗЕВСКОМУ МЕХАНИЗИРОВАННОМУ ЛЕСОПУНКТУ НА ПОСТОЯННУЮ РАБОТУ ТРЕБУЮТСЯ:
БУХГАЛТЕР-ФИНАНСИСТ, БУХГАЛТЕРА, СЧЕТОВОД-РАСЧЕТЧИК по зарплате, МАШИНИСТКА и ДЕЛОПРОИЗВОДИТЕЛЬ.
Обращаться: Татарский городок за Томью.

С 15 января 1938 г. филиал дома колхозника по Набережной реки Ушайки, № 26 БУДЕТ ЗАКРЫТ. Дирекция

Артели „КРАСНЫЙ ПИМОКАТ" (село Тахтамышево)
требуются на постоянную работу
СТАРШИЙ БУХГАЛТЕР и ПЛАНОВИК. Оплата по соглашению, квартирой обеспечиваются.
Условия узнать по телефону № 9-54, Тахтамышевский сельсовет.

ЛЕСОТЕХНИКУМУ требуются ПРЕПОДАВАТЕЛИ
ИСТОРИИ, ТЕХНИЧЕСКОГО ЧЕРЧЕНИЯ и БОТАНИКИ (возможно совместительство) и КУРЬЕР.
Обращаться: Соляная площадь, № 2. Учебная часть.

ИНДУСТРИАЛЬНОМУ ИНСТИТУТУ ТРЕБУЮТСЯ:
ОПЫТНЫЙ МАШИНИСТ по паровым машинам и АВТОМЕХАНИК.
Обращаться по адресу: Тимирязевский проспект, № 9, главный корпус управления делами.

ПРОДАЮТСЯ:
большой кабинетный письменный стол на тумбах и оттоманка дубовая. Аптекарский переулок, № 9, кв. 1, верх

ПРОДАЮТСЯ ПО СЛУЧАЮ ОТЪЕЗДА домашние вещи. Спасская улица, № 5, кв. 3. Черепанова

КУПИМ ЛОШАДЬ ЛЕГКОВУЮ. Средне-Кирпичная ул., № 13

Пустим одинокого в комнату.
Красноармейский пер., № 4

Союззаготпушнина ТРЕБУЕТСЯ СЧЕТОВОД.
Коммунистический пр., № 30

ВРАЧУ ЛИВШИЦ требуется домработница, без рекомендации не приходить. Уржатский пер., № 3

Томскому стеклозаводу главного аптечного управления
СРОЧНО ТРЕБУЕТСЯ БУХГАЛТЕР расчетной группы.
Обращаться в часы занятий: Ул. Войкова, № 71 3—

Техникуму госбанка (Затеевский пер., № 10) требуется преподаватель немецкого языка

Санаторию детей-эпилептиков (Клиничеcкий пер., № 2) требуются УБОРЩИЦЫ и ИСТОПНИКИ
Обращаться с 12 до 3 час. дня

Госуниверситету требуются на постоянную работу ИНЖЕНЕР-СТРОИТЕЛЬ, ТЕХНИК-СТРОИТЕЛЬ и МАШИНИСТКИ.
Обращаться в канцелярию дирекции 2—

СТОЛОВОЙ № 1 ТРЕСТА СТОЛОВЫХ (Тимирязевский просп., № 38) требуются СЧЕТНЫЕ РАБОТНИКИ, СТАТИСТИК и КВАЛИФИЦИРОВАННЫЕ ПОВАРА
Обращаться в часы занятий

НУЖНА НЯНЯ.
Ленинский проспект, д. № 13, кв. № 5

Месткому университета ТРЕБУЕТСЯ технический секретарь.
Обращаться по адресу: Тимирязевский пр. № 9, главный корпус ТГУ, комн. № 119, с 9 ч. до 5 ч. вечера

НУЖНА ПОЖИЛАЯ НЯНЯ, с рекомендацией.
Тверская ул., № 52, кв. 8.

ГОРОДСКОМУ ТЕАТРУ требуется ОПЫТНЫЙ ТЕХНИК на сдельную работу
С предложениями обращаться в контору театра

ТОМСКОЙ АРТЕЛИ „СЕЛЬХОЗМАШИНА" (Ул. Розы Люксембург, № 107)
СРОЧНО ТРЕБУЮТСЯ НА ПОСТОЯННУЮ РАБОТУ мастера цехов: стрелочн. отделки, формовщики, столяры, слесаря, (молотобойцы), истопник и счетные работники

Адрес редакции: Советская, № 3. Телефоны: зам. редактора—754, отв. секретарь—470, отделы: партийный—756, советский—994, вузовский—574, информации—127, производственный—518, отдел писем—856, прием об'явлений—10-12.

Уполномоченный Обллита № 20. Типография издательства «Красное Знамя». Тираж 15000 экз.