Электронная библиотека (репозиторий) Томского государственного университета
http://vital.lib.tsu.ru

Пролетарии всех стран, соединяйтесь!

КРАСНОЕ ЗНАМЯ

ОРГАН ТОМСКОГО ГОРКОМА ВКП(б) И ГОРОДСКОГО СОВЕТА

№ 17 (5344) Среда, 26 января 1938 года Год издания XIX

СЕГОДНЯ В НОМЕРЕ:

— Передовая «Правды»: Большевистская бдительность (1 стр.).
— Трудящиеся одобряют решения Сессии Верховного Совета СССР и приветствуют советское правительство (1 стр.).
— Четырнадцатая годовщина со дня смерти В. И. Ленина. (1 стр.).
— Раз'яснить избирателям решения первой Сессии Верховного Совета СССР (2 стр.).
— По-большевистски выполним решения Пленума ЦК ВКП(б) (2 стр.).
— На районном собрании ВЛКСМ (2 стр.).
— Навстречу двадцатой годовщине РККА (3 стр.).
— Нам помогло соревнование (3 стр.).
— В международном комитете по невмешательству (3 стр.).
— Ленинские дни за рубежом (4 стр.).
— Серьезный инцидент на советско-эстонской границе (4 стр.).
— Военные действия в Китае (4 стр.).
— На фронтах в Испании (4 стр.).

БОЛЬШЕВИСТСКАЯ БДИТЕЛЬНОСТЬ

Революционная бдительность всегда была важнейшим отличительным качеством большевика. Быть бдительным, уметь во-время распознать врага — этому всегда учил большевиков Ленин, этому повседневно учит партию товарищ Сталин. Ленин говорил, что **«хороший коммунист в то же время есть и хороший чекист»**. И это понятно. Большевик — передовой боец за дело коммунизма. В классовой борьбе с врагами у него особенно должно быть заострено чутье, он должен уметь во-время сорвать маску с врага.

На всем протяжении истории партии Ленина—Сталина большевистская бдительность была острейшим оружием против врага, провокатора, оппортуниста, против всякого, кто скатывался на вражеские позиции. К повышению революционной бдительности не раз призывал за последний период Сталинский Центральный Комитет партии, напоминая о капиталистическом окружении, напоминая о вредности предположения, будто по мере роста наших сил враг становится ручным и безобидным. Разоблачение и выкорчевывание троцкистско-бухаринских шпионов, буржуазных националистов и всяких иных фашистских агентов показали, на какой огромной высоте должна быть бдительность каждого партийного и непартийного большевика в любой обстановке, на любом участке работы.

Происходивший на-днях Пленум Центрального Комитета партии вновь потребовал от всех членов партии и от всех парторганизаций всемерного повышения большевистской бдительности, разоблачения и истребления до конца всех врагов партии.

Большевистская бдительность всегда основывалась на глубоком и повседневном изучении человека, на внимании к людям. Острое большевистское чутье всегда давало возможность большевику отличить друга от врага и врага от друга. Партия требовала и требует от своих членов не словесных заклинаний о бдительности, не кампаний, не огульных исключений из партии в порядке перестраховки, а внимательного индивидуального подхода к человеку.

Факты показывают, что в очень многих случаях к огульному исключению из партии прибегали заклятые враги, желающие перебить честные партийные кадры, подлые люди, делавшие карьеру на бдительности, чужаки, пытавшиеся под маской бдительности скрыть свое подлинное лицо, отвести от себя удар.

Так, например, орудовавший в Мариупольском городском комитете партии (Донбасс) враг народа Дискантов пачками исключал из партии честных, преданных партии людей. Другой факт — дело инженера Гасникова. Честный, преданный делу партии специалист не мирился с безобразиями и смело разоблачал истинных врагов и их подлую работу. За это буржуазные националисты, пробравшиеся в Карачаевский обком партии, лишили Гасникова партийного билета. Потребовалось шесть месяцев, чтобы ни в чем неповинный человек был реабилитирован.

У подлинно - большевистского руководителя бдительность никогда не расходится с чуткостью, с заботой о человеке. В основе партийной работы всегда лежал индивидуальный подход к члену партии, к партийному работнику. Как известно, февральско - мартовский Пленум ЦК ВКП(б) резко осудил тех руководителей, которые «стараются мыслить десятками тысяч, не заботясь об «единицах», об отдельных членах партии, об их судьбе».

Такого рода руководители не перевелись и после февральско-мартовского Пленума ЦК партии. Вот яркий образчик этого рода «руководства». В 1936 году в институте массового заочного обучения (Ленинский район Свердловска) была устроена вечеринка, на которой присутствовало 15 коммунистов. В 1937 году один из участников вечеринки был разоблачен, как враг народа. Ленинский райком, который, видимо, мыслит десятками, не заботясь об единицах, исключил из партии и всех остальных 14 участников вечеринки. На-днях этот же районный комитет прославил себя новым примером преступно - легкомысленного отношения к судьбе членов партии. 14 января бюро райкома исключило из партии всех коммунистов татарского педагогического училища. Подход был валовой. «В связи с тем, — написал в своем решении этот райком партии, — что весь состав парторганизации татучилища, как пособники врагов народа, исключен из партии, первичную парторганизацию ликвидировать».

Партия Ленина — Сталина, осуществляющая высокие идеалы коммунизма, всегда воспитывала в большевике, в партийном руководителе бойца, глубоко принципиального во всех своих действиях, беспощадного к врагу и чуткого к честному человеку. **Бдительность, чуткость и заботливое отношение к человеку — это неразрывное целое.**

Пленум Центрального Комитета партии говорит в своем постановлении:

«Пора понять, что существо большевистской бдительности состоит в том, чтобы уметь разоблачать врага, как бы хитер и изворотлив он ни был, в какую бы тогу он ни рядился, а не в том, чтобы без разбора, или «на всякий случай» исключать десятками и сотнями из партии всех, кто попадется под руку.

Пора понять, что большевистская бдительность не только не исключает, а наоборот предполагает умение проявлять максимум осторожности и товарищеской заботы при решении вопросов об исключении из партии или о восстановлении исключенных в правах членов партии».

Эти указания Пленума Центрального Комитета нужно до конца провести в жизнь при разборе большого количества апелляций, накопившихся в райкомах, горкомах, обкомах, многих партийных организациях.

Разбирая апелляции, необходимо детально разобраться во всем политическом облике апеллирующего, в его работе. Надо строго расследовать материал, послуживший основанием для исключения из партии, и в случае клеветы, в случае спекуляции на показной бдительности —привлекать к суровой ответственности клеветников.

Указания Пленума ЦК ВКП(б) о существе большевистской бдительности должны лечь в основу всей партийной работы. Не первое попавшееся (подчас клеветническое) заявление должно служить мерилом определения партийной судьбы коммуниста, а внимательное изучение члена партии, работника и человека. Знать работу человека, знать его окружение, знать чем он живет и дышит, — только тогда партийный руководитель во - время сможет проявить подлинную большевистскую бдительность. Такой партийный руководитель не окажется перед лицом неожиданности, не примет друга за врага и врага за друга.

Большевистская партийная работа — это прежде всего работа с отдельным коммунистом, вдумчивое воспитание людей на основе индивидуального подхода к ним. Банкротом может оказаться руководитель, у которого внешне «развернуты массовые мероприятия», у которого есть внешние показатели партийной работы и нет главного —индивидуального подхода к члену партии, нет товарищеской заботы о коммунисте. Именно в обстановке внешней шумихи, валового подхода к людям подлинная бдительность подменяется показной, фальшивой, которая только на-руку врагам.

Изучение работников и товарищеская забота о них нужны особенно сейчас, когда происходит огромное выдвижение новых кадров, когда на каждую партийную организацию ложится серьезная задача политического воспитания нового партийного и беспартийного актива.

Пленум Сталинского Центрального Комитета требует от всех партийных организаций, от всех партийных руководителей — всемерно повысить большевистскую бдительность партийных масс, до конца выкорчевывать всех вольных и невольных врагов партии. Для того, чтобы успешно разрешить эту задачу, необходимо **ликвидировать до конца и без остатка практику огульного, валового подхода к членам партии.** Чтобы разрешить эту задачу, необходимо поднять всю партийную работу на такой высокий идейный уровень, при котором немыслимо было бы повторение партийными организациями грубых извращений, вскрытых и резко осужденных январским Пленумом Центрального Комитета нашей партии.

(Передовая «Правды» за 25 января).

Председатель Президиума Верховного Совета СССР— МИХАИЛ ИВАНОВИЧ КАЛИНИН.

Председатель Совета Народных Комиссаров СССР— ВЯЧЕСЛАВ МИХАЙЛОВИЧ МОЛОТОВ.

ТРУДЯЩИЕСЯ ОДОБРЯЮТ РЕШЕНИЯ СЕССИИ ВЕРХОВНОГО СОВЕТА СССР И ПРИВЕТСТВУЮТ СОВЕТСКОЕ ПРАВИТЕЛЬСТВО

АЛМА-АТА, 23 января. (ТАСС).

По всей Казахской республике проходят митинги, посвященные итогам первой Сессии Верховного Совета СССР. Участники митингов горячо одобряют решения Сессии и приветствуют ленинско-сталинское правительство СССР во главе с товарищем В. М. Молотовым.

— Мы с огромным вниманием следили за работой наших избранников,— заявил на митинге стахановец актюбинского механического завода Ласкавый,—и единодушно одобряем решения первой Сессии Верховного Совета СССР. В честь Сессии наш коллектив обязался помочь МТС и совхозам образцово подготовить тракторный парк к весне. Это обязательство будет выполнено с честью.

В Чимкенте состоялся митинг, на котором присутствовало 13 тысяч человек. Выступивший здесь от имени коллектива свинцового завода тов. Крюков заявил:

— Наш завод стал выполнять свою производственную программу. Но мы должны работать еще лучше, давать свинца как можно больше, чтобы залить советским свинцом глотку фашистской нечисти, посягающей на наши великие социалистические завоевания.

300 горняков Риддера, приветствуя решения Сессии Верховного Совета СССР, обязались досрочно выполнить производственный план первого года третьей пятилетки. Шахтеры Караганды отметили работу Сессии Верховного Совета СССР новыми производственными успехами. Бригада навалоотбойщиков тов. Русанова (шахта № 12) выполнила январский план добычи угля на 103 процента. 19 января коллектив шахты № 12 добился невиданного успеха, выполнив суточный план на 148 процентов. Участок № 3 этой шахты к 20 января выполнил месячный план. Шахтеры обязались выполнить квартальный план в два месяца.

ЧЕТЫРНАДЦАТАЯ ГОДОВЩИНА СО ДНЯ СМЕРТИ В. И. ЛЕНИНА

Двадцать первого января в Большом театре Союза ССР состоялось об'единенное торжественно-траурное заседание ЦК, МК, МГК ВКП(б), Исполкома Коминтерна, Верховного Совета СССР, ВЦИК, президиумов облисполкома и Моссовета, ВЦСПС и других организаций совместно с рабочими-стахановцами и ударниками Москвы. Вместе со всей страной столица отмечала 14-летие со дня смерти величайшего гения человечества Владимира Ильича Ленина.

18 часов 50 минут. В это время 14 лет тому назад умер горный орел, созиратель могучей большевистской партии, пламенный вдохновитель и организатор Октябрьской социалистической революции, руководитель советского государства В. И. Ленин. В зале торжественная тишина. В президиуме появляются товарищи **Сталин, Молотов, Ворошилов, Каганович, Калинин, Андреев, Чубарь, Михоян, Косиор, Жданов, Ежов, Хрущев, Шкирятов, Булганин, Шверник, Димитров** и другие.

С огромным воодушевлением встречают присутствующие руководителей партии и правительства, гремят бурные овации и возгласы «ура» в честь мудрого продолжателя дела Ленина—великого вождя, учителя и друга трудящихся товарища Сталина.

Заседание краткой речью открывает тов. **М. И. Калинин.** Он предлагает почтить память В. И. Ленина вставанием.

В торжественном молчании поднимаются тысячи людей, склоняя головы перед памятью основоположника Всесоюзной коммунистической партии большевиков, прозорливого стратега социалистической революции.

Смолкает траурный марш. М. И. Калинин продолжает свою речь. Он говорит об успешном претворении в жизнь ленинских заветов, о несокрушимом моральном и политическом единстве советского народа, о великой победе избирательного блока коммунистов и беспартийных, о беспредельной преданности и любви народа к коммунистической партии и родному Сталину. И снова все присутствующие бурно аплодируют товарищу Сталину — творцу самой демократической в мире Конституции.

Слово для доклада предоставляется секретарю ЦК ВКП(б) товарищу **А. А. Жданову,** встреченному бурными аплодисментами.

Большой и яркий доклад тов. Жданова был выслушан с огромным вниманием и неоднократно прорывался горячими рукоплесканиями.

С сообщением от института Маркса—Энгельса—Ленина о литературном наследстве Владимира Ильича выступил тов. Азоратский. (ТАСС).

ДЕНЬ НАШЕЙ СТРАНЫ

Героический поступок колхозника

ВОЛОГДА, 24 января. (ТАСС).

В колхозе «Новый путь», Лежского района, недавно внезапно возник пожар. Находившийся здесь трактор Сидоровской МТС оказался в центре огня. Колхозник-тракторист тов. Каберов бросился спасать машину. Несмотря на то, что на нем загорелась одежда, он все же вывел машину из огня. В это же время загорелся его двор, где находились жена и дети. Когда отважный тракторист вернулся обратно, дом уже сгорел.

Оргкомитет ВЦИК Вологодской области, отметив героический поступок тов. Каберова, премировал его тысячью рублями. Все имущество тракториста восстановлено.

Задержан шпион

ХАБАРОВСК, 23 января. (ТАСС).

20 января, в час ночи, во Владивостоке красноармеец зиской части Миниханов, дежуривший на обходном пути, заметил неизвестного человека, проходившего под мостом. Миниханов окликнул его. Неизвестный не ответил на оклик и бросился бежать. Тогда Миниханов вместе с другим красноармейцем Агеевым стал преследовать неизвестного. Пробежав более трех километров, они поймали неизвестного, который пытался замаскироваться в снегу. Он оказался шпионом одной иностранной державы.

Шестой тираж выигрышей займа Второй пятилетки

По решению Наркомфина СССР шестой тираж выигрышей займа Второй пятилетки (выпуск четвертого года) состоится 17 и 18 февраля в городе Куйбышеве.

В этом тираже будет разыграно 1.060.000 выигрышей на общую сумму — 173.920.000 рублей.

(ТАСС).

КУРСЫ СОВЕТСКОГО СТРОИТЕЛЬСТВА

КУРСК, 23 января. (ТАСС).

Курский областной исполком организует постоянно действующие курсы советского строительства, которые начнут свою работу в феврале текущего года.

Всего за 1938 год на областных курсах советского строительства пройдут подготовку и переподготовку 1500 работников советского аппарата.

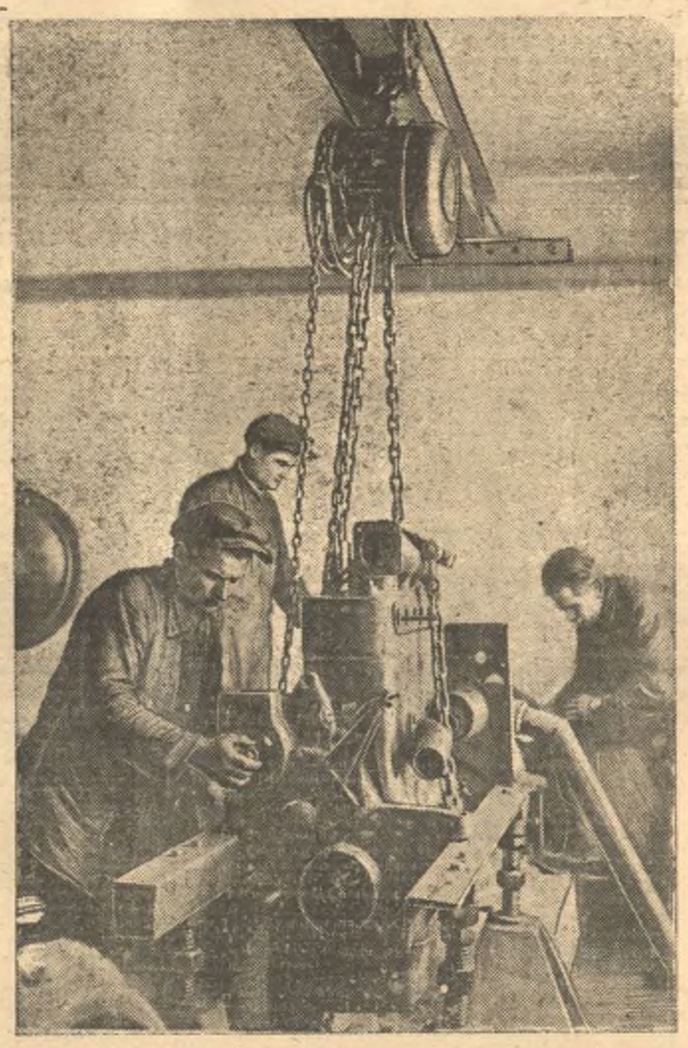

Черкасская МТМ (Киевская обл.) закончила ремонт тракторов Черкасской МТС. На снимке: (Слева направо): слесарь-стахановец А. Ф. Бабич, моторист А. Г. Дейнич и завсдующий МТМ А. Д. Поредереев проверяют мощность мотора. (Союзфото).

Социалистическое соревнозание им. 20-й годовщины Красной Армии и Флота

ЛЕПЕЛЬ (БССР), 23 января. (ТАСС).

В воинских частях развернулось социалистическое соревнование за достойную встречу 20-й годовщины Красной Армии и Военно-морского Флота. По-большевистски соревнуется подразделение, которым командует т. Ласовский. Ежедекадно об'являются показатели успеваемости каждого бойца. С докладами о героическом пути борьбы и побед Красной Армии выступают участники гражданской войны. В подразделении товарища Силюкова младшие командиры Петров, Демченко, Колтунов, Куркоедов, а также бойцы Яковлев, Ватулин, Титов и другие отмечены командованием в приказе по части за отличные показатели в соревновании в честь славного юбилея. Бойцы нового пополнения проявляют огромный интерес к беседам и докладам о Красной Армии и Военно-морском Флоте, о роли товарищей Сталина и Ворошилова в организации Красной Армии.

Бойцы и командиры — физкультурники частей Минского гарнизона отмечают юбилей массовыми спортивными соревнованиями.

Подготовка к 20-й годовщине Красной Армии

ЭНГЕЛЬС. (ТАСС).

В Республике немцев Поволжья широко развертывается подготовка к 20-й годовщине Красной Армии и Флота. В колхозах, совхозах, на предприятиях, в частях и подразделениях РККА проводятся доклады о гражданской войне, о Красной Армии и ее славных полководцах. В селе Красный Кут состоялась встреча командиров и бойцов Красной Армии с боевыми товарищами легендарного комдива Чапаева. Дом Красной Армии в Энгельсе готовит к юбилею большую выставку, которая отобразит достижения РККА за 20 лет.

Аэроклубы республики в день славного двадцатилетия Красной Армии выпустят новых пилотов, подготовленных без отрыва от производства.

Газетное отделение библиотеки Салтыкова - Щедрина

ЛЕНИНГРАД. (ТАСС).

В публичной библиотеке имени Салтыкова - Щедрина организовано газетное отделение. В нем сосредоточены все газеты, выходившие в нашей стране, начиная с XVIII столетия. В фондах отделения имеются ценнейшие комплекты первых русских газет, первые большевистские газеты и другие. Богато представлены газеты эпохи гражданской войны.

В настоящее время газетное отделение библиотеки получает свыше 16 тысяч различных газет в день. При новом отделении открыт читальный зал для лиц, работающих над газетными материалами.

Газовый фонтан

ГРОЗНЫЙ. (ТАСС).

На горе Горской (центральная часть Терского хребта) 9 января из скважины № 52 ударил мощный газовый фонтан. Давление в головке арматуры скважины достигло 30—35 атмосфер. Газ содержит легкий бензин. Фонтан подтверждает, что недра горы Горской богаты не только нефтью, но также ценным газом.

ХРОНИКА

Народный комиссар иностранных дел товарищ М. М. Литвинов выехал в Женеву для присутствия на сотой сессии Совета Лиги Наций. (ТАСС).

ВЦИК утвердил тов. **Филаретова Г. В.** заместителем народного комиссара местной промышленности РСФСР.

Электронная библиотека (репозиторий) Томского государственного университета
http://vital.lib.tsu.ru

ПРОИЗВОДСТВЕННЫЕ ПОБЕДЫ СТАЛЕВАРОВ

ДНЕПРОДЗЕРЖИНСК, 23 января. (ТАСС).

Для заседаний первой Сессии Верховного Совета СССР прокатчики блюминга и передовые сталевары завода имени Дзержинского отметили большими производственными победами. Коллектив блюминга выполнил план первых 20 дней января на 104,6 процента, прокатав сверх задания 2222 тонны металла.

Сталевар мартеновской печи № 13 Сильченко 19 января за смену выплавил 220,8 тонны стали при плане 141,7 тонны, сняв с квадратного метра пода печи 13,06 тонны стали. 20 января сталевар мартеновской печи № 12 Степаненко выплавил сверх плана 47 тонн металла.

Трудящиеся Таджикской ССР приветствуют правительство Советского Союза

СТАЛИНАБАД, 23 января. (ТАСС).

С огромным под'емом встретили трудящиеся Таджикистана образование на первой Сессии Верховного Совета СССР правительства во главе с товарищем В. М. Молотовым. В колхозах, совхозах, МТС, на предприятиях и учреждениях республики проходят многолюдные митинги и собрания. Рабочие, колхозники и служащие горячо приветствуют членов правительства первого в мире социалистического государства.

Рабочие и служащие авто-ремонтного завода в единогласно принятой резолюции заявляют:

— Мы беспредельно гордимся членами нашего правительства. Все они преданные сыны своей социалистической родины, победоносно идущей вперед к коммунизму. Их жизнь неразрывно связана с жизнью всех трудящихся СССР. Они с честью оправдают то высокое политическое доверие, которое им оказано многомиллионным народом советской земли.

Собрания и беседы памяти В. И. Ленина в Азербайджане

БАКУ, 23 января. (ТАСС).

Трудящиеся городов и сел Азербайджана отметили 14-ю годовщину со дня смерти В. И. Ленина собраниями, докладами и беседами о жизни и революционной деятельности великого вождя социалистической революции В Бардинском, Шушинском, Шамхорском, Сабир-Абадском, Агдамском, Нухинском и других районах агитаторы и пропагандисты провели на предприятиях и в колхозах беседы и доклады о жизни Ильича, о выполнении ленинских заветов под руководством товарища Сталина.

Члены Бакинского совета, стахановцы нефтепромыслов и заводов, работники культуры, красноармейцы и краснофлотцы, представители партийных, советских и комсомольских организаций присутствовали на торжественно - траурном заседании пленума Бакинского совета. На азербайджанском и русском языках здесь были сделаны доклады о торжестве ленинизма и великих победах социализма в нашей стране. С огромным воодушевлением участники заседания приняли обращение к лучшему ученику Ленина, великому продолжателю его дела, вождю народов товарищу Сталину.

Ленинские дни в Туркмении

АШХАБАД, 23 января. (ТАСС).

На всех предприятиях, в колхозах и учебных заведениях Туркмении состоялись многолюдные митинги, посвященные памяти великого Ленина. Митинги прошли под знаком единства и сплоченности туркменского народа вокруг партии Ленина—Сталина. Около 1000 человек присутствовало на заседании пленума ашхабадского горсовета, посвященном памяти Владимира Ильича Ленина. С большим вниманием был выслушан доклад: «14 лет без Ленина—по ленинскому пути», который был сделан на туркменском и русском языках.

ИЗУЧАЮТ ЛЕНИНИЗМ

Для командного состава нашей Красной Армии марксистско - ленинская подготовка является одной из основных дисциплин в учебе. Историю нашей партии, историю нашей родины командиры изучают по первоисточникам—по Ленину — Сталину.

Начальствующий состав части тов. Довгаля сейчас упорно изучает ленинизм, ибо, овладевая ленинизмом, командиры выполняют важнейшие указания вождя народов товарища Сталина об овладении большевизмом.

Вечерами часто можно застать командира на квартире за изучением гениальных произведений Ленина и Сталина. На-днях мы зашли на квартиру к капитану тов. Прохода. Он внимательно читал второй том Ленина.

— Читая бессмертные произведения великого Ленина, — говорит тов. Прохода, — я еще больше постигаю ленинскую мудрость, величие его гениальной мысли.

Каждый командир приходит на политзанятия с произведениями Ленина и Сталина.

Вот перечень материалов старшего лейтенанта Чернышева, прочитанных в этом году: «Три источника и три составные части марксизма», «Что такое «друзья народа» и как они воюют против социал-демократов?». Помимо этого тов. Чернышев изучает материалы Ленина о втором с'езде партии.

Командир тов. Калужских, изучив статью Ленина о социалистическом соревновании, провел беседу с бойцами и командирами и рассказал им, как мыслил Ленин об организации субботников и социалистического соревнования.

Командир-коммунист тов. Макаров говорит:

— Статья В. И. Ленина о социалистическом соревновании, — мой программный документ. Изучив эту статью, тов. Макаров сумел образцово организовать у себя в подразделении социалистическое соревнование.

В личной библиотеке политрука тов. Ковригина имеется полное собрание сочинений В. И. Ленина. То же самое и у большинства командиров.

Курсанты и бойцы, выполняя указания товарища Сталина об овладении большевизмом, сейчас упорно изучают произведения В. И. Ленина.

Курсанты Верно и Зуев изучают выступления Ленина на втором с'езде партии.

Можно привести сотни примеров о том, как внимательно, как вдумчиво изучают бойцы и командиры ленинизм и вместе с тем овладевают большевизмом.

Враги народа, троцкисты и бухаринцы, не раз пытались оклеветать ленинизм, но мы знаем, что ленинизм — это великое учение, это грозное оружие, при помощи которого партия Ленина — Сталина ведет нас от победы к победе, ведет к коммунизму.

Лейтенант П. ДРЮММА.

КОММУНИСТЫ ОБСУЖДАЮТ РЕШЕНИЯ ПЛЕНУМА ЦК ВКП(б)

ДНЕПРОПЕТРОВСК, 23 января. (ТАСС).

В партийных организациях Днепропетровска активно обсуждается постановление Пленума ЦК ВКП(б) «Об ошибках парторганизаций при исключении коммунистов из партии, о формально-бюрократическом отношении к апелляциям исключенных из ВКП(б) и о мерах по устранению этих недостатков». Коммунисты единодушно одобряют решения Пленума ЦК ВКП(б).

С огромным под'емом прошли партийные собрания в мартеновском, железопрокатном и других цехах завода имени Петровского. Ошибки местных парторганизаций, отмеченные Пленумом ЦК, — указывали в своих выступлениях коммунисты, — имеют место и в цеховых парторганизациях завода.

На партсобрании в железопрокатном цехе завода имени Петровского обнаружилось, что апелляции исключенных из партии первичными парторганизациями не рассматриваются цехпарткомом по 6 месяцев. Таких апелляций имеется 18.

О фактах клеветничества скрытых врагов партии рассказал коммунист Кирилаха.

Секретари парткомов ряда парторганизаций —облземуправления, связи и других — намечают практические меры к исправлению допущенных ошибок, приступают к пересмотру дел тех коммунистов, которые неправильно исключены из партии.

Парторганизации обязуются глубоко изучить решения Пленума ЦК ВКП(б) и сделать из них все необходимые практические выводы.

Первая Сессия Верховного Совета СССР 1-го созыва. На снимке: депутаты Верховного Совета СССР, товарищи М. И. Калинин, К. Е. Ворошилов, И. В. Сталин, А. А. Жданов и А. А. Андреев на заседании Совета Национальностей 14 января 1938 года. (Союзфото).

Раз'яснить избирателям решения первой Сессии Верховного Совета СССР

Партийная организация фабрики карандашной дощечки имеет более 30 агитаторов. В период выборов в Верховный Совет СССР агитколлектив широко развернул массово-агитационную работу на участке. Хорошо была поставлена агитация за кандидатов блока коммунистов и беспартийных. Блестяще были проведены выборы в Верховный Совет на 46 избирательном участке, куда был прикреплен партком. Последние два месяца перед выборами всеми видами массовой агитации ежедневно охватывалось до 240 человек избирателей.

Но после выборов партийный комитет и его секретарь т. Прилепов допустили большую политическую ошибку, забросив агитационную работу среди населения. А агитационная работа среди широчайших масс трудящихся должна продолжаться и впредь. Об этом очень крепко предупреждала партийные организации газета «Правда» (от 27 декабря), которая писала:

«Нужно еще шире развернуть большевистскую агитацию, еще крепче, еще теснее завязать связи с беспартийными. Повседневная глубокая работа в массах — вот что обогатит наши партийные организации, усилит их постоянное влияние на все слои населения.

Нельзя, далее, забывать того, что еще предстоят выборы Верховных Советов союзных и автономных республик и местных органов власти. Не ослаблять, а усиливать массовую работу — вот что требуется от нас».

Однако тов. Прилепов не понял этой задачи, не понял того, к чему обязывают его итоги выборов. Об этом свидетельствует тот факт, что с декабря агитаторов никто не собирал, не инструктировал и работу с ними не спрашивал. А это привело к тому, что считавшиеся ранее лучшими агитаторами тт. Шумилова, Кириллова, Шуманов и другие после 12 декабря прекратили свою работу с населением.

Прошедшие выборы в Верховный Совет пробудили у всех трудящихся большое стремление к политическим знаниям. Это видно из того, что ту же тов. Шумилову систематически встречают домохозяйки ее кружка Букреева, Смокотина, Еремина и спрашивают: «Когда же вы придете проводить к нам занятия? Ведь вы нас совсем забыли».

Совершенно слабо партком доводит решения заседаний первой Сессии Верховного Совета до рабочих и на фабрике. В лесопильном цехе, например, об этом с рабочими не проводили ни читок, ни бесед. Такое затишье сейчас можно наблюдать во многих партийных организациях Вокзального района. Задача сейчас состоит в том, чтобы не растерять кадры агитаторов, а собрать и закрепить их. Продолжить политическую работу с трудящимися и немедленно раз'яснить населению решения первой Сессии Верховного Совета СССР. Это очень важно для всей нашей дальнейшей агитационной работы и, в частности, для предстоящей большой работы по выборам в Верховный Совет союзных республик и местных органов власти.

К. Зарин.

Воскресенский разваливает работу

На спичечной фабрике «Сибирь» комсомольская работа поставлена из рук вон плохо.

Секретарь комитета Воскресенский совершенно не руководит комсомольской работой, а наоборот — способствует развалу ее.

Политическая учеба с комсомольцами и молодежью не проводится. Воскресенский этим важнейшим участком работы не интересуется, мотивируя занятостью другой общественной работой, хотя он абсолютно ничего не делает.

На фабрике работает около 200 человек молодежи, но массово-политической работы с ними совершенно не проводится и как следствие этого — отсутствует рост комсомольской организации.

Вокзальному райкому комсомола давно пора обратить серьезное внимание на комсомольскую организацию фабрики, а секретаря комитета Воскресенского за развал работы и бездеятельность привлечь к комсомольской ответственности.

Комсомолец.

ПРИВЕТСТВУЕМ РЕШЕНИЯ СЕССИИ

Заслушав сообщение комиссара №-ской части т. Никитина, мы, бойцы, командиры, политработники, члены их семей и вольнонаемный состав рабочих и служащих, с величайшей радостью приветствуем решения Сессии Верховного Совета нашей социалистической родины.

С горячей любовью приветствуем избрание в Президиум Верховного Совета СССР первого депутата народов Советского Союза, любимого вождя и друга трудящихся всего мира великого Сталина, его верного соратника старейшего большевика тов. Калинина и лучших сынов нашей социалистической родины. Горячо приветствуем образование Совнаркома во главе с тов. Молотовым.

Решения Сессии Верховного Совета нашего социалистического государства есть выражение воли всего счастливого советского народа, величайший показатель полной победы сталинского блока коммунистов и беспартийных.

Решения Сессии Верховного Совета—это залог еще большего укрепления могущества и обороноспособности великого Советского Союза, еще большего укрепления морального и политического единства всех народов нашей социалистической державы.

Решения Сессии Верховного Совета СССР еще больше воодушевляют миллионы трудящихся нашей родины на борьбу за новые высокие производственные показатели, на повышение революционной бдительности, на беспощадное уничтожение всех врагов советского народа.

Мы, бойцы, командиры и политработники, заявляем, что отдадим все свои силы и знания на дело укрепления обороноспособности страны. На основе социалистического соревнования обеспечим отличное освоение боевой и политической подготовки.

Мы заявляем, что если враги посмеют напасть на нашу родину, все, как один, станем грудью на защиту любимого социалистического государства и разгромим врага.

Да здравствуют избранники великого советского народа—депутаты Верховного Совета СССР!

Да здравствует нерушимая дружба народов СССР!

Да здравствует коммунистическая партия, вождь и организатор социалистических побед!

Да здравствует гениальный вождь трудящихся всего мира великий Сталин, творец самой демократической в мире Конституции!

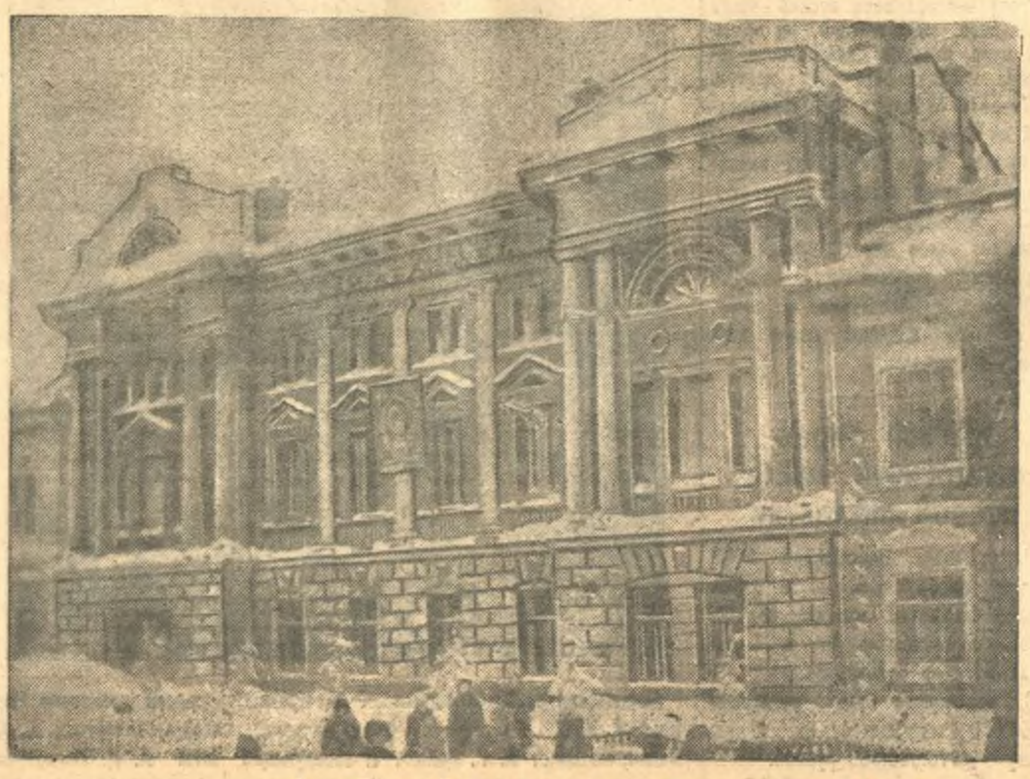

Город Томск. Дом партийного актива. (Фото Слуцкого).

По-большевистски выполним решения Пленума ЦК ВКП(б)

Состоявшийся на-днях Пленум Центрального Комитета ВКП(б) обсудил вопрос «Об ошибках парторганизаций при исключении коммунистов из партии, о формально-бюрократическом отношении к апелляциям исключенных из ВКП(б) и о мерах по устранению этих недостатков». В своем постановлении Центральный Комитет обращает внимание парторганизаций «на то, что они, проводя большую работу по очищению своих рядов от троцкистско-правых агентов фашизма, допускают в процессе этой работы серьезные ошибки и извращения, мешающие делу очищения партии от двурушников, шпионов, вредителей».

Сталинский ЦК нашей партии всегда требовал и требует от партийных организаций и их руководителей, чтобы они при исключении из рядов ВКП(б) или при разборе апелляций внимательно, заботливо относились к делу каждого коммуниста в отдельности. Однако, несмотря на неоднократные предупреждения ЦК ВКП(б), многие парторганизации продолжают формально-бюрократически относиться к отдельным членам партии, необоснованно исключая их из партии, снимая с работы и творя над ними всякие беззаконья.

Немало фактов огульного, преступно- легкомысленного отношения к отдельным коммунистам имеется и в нашей парторганизации.

Парторганизация станции Томск II исключила из рядов ВКП(б) члена партии с 1928 года Скопина, проработавшего на транспорте сорок лет. Скопину пред'являлось обвинение в дискредитации честных работников станции и... «в контрреволюционной агитации». Мотивом для исключения послужило клеветническое заявление одного замаскированного троцкиста. Вокзальный райком ВКП(б) без всякой проверки утвердил решение первичной парторганизации.

На самом деле установлено, что по сигналам Скопина разоблачена группа враждебных элементов на станции. Установлено, что никакой контрреволюционной агитации Скопин не проводил.

Куйбышевский райком партии исключил из кандидатов ВКП(б) Выголову. Мотивом, послужившим основанием для исключения Выголовой, явилось то, что она раньше была замужем за приказчиком, ставшим будто бы впоследствии компаньоном одного купца, и что зять ее лишался избирательных прав, причем известно было, что он восстановлен в правах еще в 1932 году.

Необоснованные исключения из партии, клевета на честных коммунистов, незаконные увольнения с работы и отказ в предоставлении работы исключенным из ВКП(б) служат только на-руку врагам партии. Все такие ошибки имели место в парторганизациях «потому, что среди коммунистов существуют, еще не вскрыты и не разоблачены отдельные карьеристы - коммунисты, старающиеся отличиться и выдвинуться на исключениях из партии, на репрессиях против членов партии, старающиеся застраховать себя от возможных обвинений в недостатке бдительности путем применения огульных репрессий против членов партии».

Замаскировавшиеся враги народа, вредители - двурушники обычно больше других кричат о бдительности и «разоблачают», чтобы отвлечь внимание парторганизаций от разоблачения своей вражеской, вредительской работы. Они пытаются своими криками посеять панику и излишнюю подозрительность в рядах партийных организаций. Клеветнически «разоблачая» честных коммунистов, троцкистско- бухаринская агентура фашизма старается перебить, вывести из строя наши большевистские кадры.

Пленум Центрального Комитета обязал все парторганизации решительно покончить с огульными исключениями из партии и привлекать к партийной ответственности руководителей парторганизаций, допускающих произвол в отношении к коммунистам. ЦК ВКП(б) установил жесткий срок для разбора апелляций исключенных из партии и обязал «райкомы, горкомы партии немедленно вызывать партийные документы восстановленных в партии, привлекать их к участию в партийной работе и раз'яснять всем членам первичных парторганизаций, что они отвечают за большевистское воспитание восстановленных в рядах ВКП(б)».

Ликвидация антипартийной практики огульного подхода к коммунистам является важнейшим условием дальнейшего повышения большевистской бдительности членов партии, необходимого для того, чтобы до конца разоблачить и истребить замаскированных врагов партии.

Постановление очередного Пленума ЦК ВКП(б) имеет громаднейшее значение в деле дальнейшего укрепления и большевистского воспитания рядов ленинско-сталинской партии. Каждая партийная организация, каждый коммунист обязаны по-большевистски бороться за выполнение решений Пленума.

Вооруженная указаниями сталинского Пленума Центрального Комитета ВКП(б), наша томская парторганизация сумеет по-большевистски исправить допущенные ошибки, до конца разоблачит троцкистско-бухаринских шпионов и предателей и еще крепче сомкнет свои ряды вместе со всей партией вокруг Центрального Комитета ВКП(б) и вождя партии товарища Сталина.

НА РАЙОННОМ СОБРАНИИ ВЛКСМ

24 января в малом зале Дворца труда состоялось собрание комсомольцев района и секретарей городских первичных организаций ВЛКСМ, шефствующих над колхозами.

Собрание обсудило решение Совнаркома СССР и ЦК ВКП(б) «О ходе подготовки к весеннему севу» и задачи комсомольских организаций в связи с развернувшейся подготовкой к весенне-посевной кампании.

Одновременно на повестке дня был поставлен вопрос о включении Томской комсомольской организации во всесоюзный рейд «легкой кавалерии» по проверке готовности к весеннему севу, помощи колхозам в проведении подготовительной работы к севу.

С докладом по первому вопросу выступил секретарь горкома партии тов. Малышев. Рассказывая о решении Совета Народных Комиссаров и ЦК ВКП(б) «О ходе подготовки к весеннему севу», тов. Малышев подверг резкой критике работу горкома комсомола и его секретаря тов. Буршина. Докладчик указал, что горком комсомола оторвался от практического руководства сельскими комсомольскими организациями.

С содокладом о включении Томской комсомольской организации во всесоюзный рейд «легкой кавалерии» по проверке готовности колхозов к севу выступил секретарь горкома комсомола тов. Буршин.

После выступления тов. Буршина открылись прения. Выступавшие в прениях комсомольцы резко критиковали работу горкома комсомола, рассказывали о своей работе, давали обязательства.

Выступивший комсомолец тов. Петров (Вершининский сельсовет, дер. Яр) сказал:

—Наши комсомольцы очень удивлены тем, что многие выступавшие товарищи (Син Василий, Муромцев Андрей и др.), критикуя за бездеятельность горком комсомола, ни словом не обмолвились о том, что сделано ими для оказания помощи колхозам в подготовке к севу.

У нас в организации дело поставлено иначе. Несмотря на то, что представители горкома комсомола к нам не заглядывали, как и во все сельские организации, все же наша комсомольская организация не отстает от жизни. Все подготовительные работы к севу в колхозе проходят под непосредственным руководством комсомольцев и организации в целом.

Комсорг Протопоповского сельсовета тов. Фотальчук в своем выступлении подробно рассказал о том, что сделано комсомольцами в колхозах по подготовке к севу, и о том, что намечено сделать в ближайшие дни.

— Организуя помощь колхозам в подготовке к севу, — говорит комсомолец тов. Хлебников (с. Зоркальцево),—мы собираем собрания колхозников. На последнем собрании по инициативе комсомольской организации колхоз «Путь Советов» заключил социалистический договор с колхозом «Седьмой С'езд Советов» на лучшую подготовку и проведение сева. Сейчас в колхозе «Путь Советов» об'явлена стахановская декада.

Всего в прениях выступило 11 человек.

По окончании прений собрание единогласно приняло решение об участии комсомольских организаций в подготовке весенне-посевной кампании и о включении в рейд «легкой кавалерии» пионеров, учителей и других работников села.

С. МИТЬКИН.

Электронная библиотека (репозиторий) Томского государственного университета
http://vital.lib.tsu.ru

В Международном комитете по невмешательству

ЛОНДОН, 23 января. (ТАСС).

Одновременно с новым оживлением операций испанских мятежников на Теруэльском фронте, вместе с возобновлением пиратских нападений генерала Франко на Средиземном море усилился и саботаж со стороны фашистских держав в Международном комитете по невмешательству. Это было чрезвычайно ярко продемонстрировано на заседании подкомиссии при председателе Международного комитета 21 января.

Первым пунктом повестки дня стоял проект писем испанскому правительству и генералу Франко по вопросу об эвакуации «добровольцев». Проект в предварительном порядке рассматривался на собрании экспертов 20 января. Как известно, в соответствии с «британским планом» от 14 июля, единогласно принятым всем комитетом, включая представителей Германии и Италии, права воюющей стороны, предоставляются лишь после реализации «существенной эвакуации».

Далее, в соответствии с резолюцией комитета от 4 ноября прошлого года, опять-таки принятой единогласно всеми, включая немцев и итальянцев, предусматривается, что эвакуация будет производиться по принципу пропорциональности к количеству «добровольцев» на той и на другой стороне. До сих пор все это считалось незыблемым фундаментом всего обсуждаемого плана.

Однако в своей ноте от 18 ноября на имя английского правительства генерал Франко потребовал предоставления ему прав воюющей стороны после эвакуации всего лишь 5 тысяч человек и при том в равном количестве с обеих сторон. Одновременно глава мятежников, со свойственной ему наглостью, ставил вопрос о признании его «правительства» законным правительством Испании.

Представители фашистских держав в комитете оказались, таким образом, в противоречии с требованиями опекаемого ими генерала. На вчерашнем заседании экспертов они стали критиковать неприятные для них части «британского плана». В частности они доказывали, что принцип пропорциональности создает непреодолимые трудности на практике и при этом давали понять, что «существенная эвакуация» в их понимании покрывает лишь ничтожную часть наличного количества «добровольцев», оперирующих на стороне генерала Франко. К сожалению, британский и французский представители в комиссии экспертов проявили слишком много соглашательства, в результате чего в проект письма генералу Франко от имени Германии, Италии, Португалии, Англии и Франции была внесена расплывчатая формулировка, заявляющая, что все вопросы, затронутые генералом Франко в соответственном разделе его ноты, «еще не закончены обсуждением в комитете».

Советский представитель в комиссии экспертов решительно протестовал против принятой формулировки и в противовес ей предложил свою собственную.

На сегодняшнем заседании подкомиссии саботаж представителей фашистских держав в том же направлении продолжался с неослабной силой, а из-за нетвердой позиции Англии и Франции создалась опасность, что подкомиссия, под давлением Германии и Италии, постепенно сползет со своей прежней позиции по вопросу о плане эвакуации и «истолкует» его в желательном для фашистов смысле.

Представитель СССР тов. Майский открыто потребовал, чтобы представители Германии и Италии выложили на стол свои карты. Чего они хотят? Если они попрежнему стоят на базе «британского плана» и резолюции от 4 ноября, то как они могут возражать против советской формулировки соответственной части письма к генералу Франко? Если же, наоборот, они хотят взять назад свое прежнее согласие на поддержку указанных решений, то пусть скажут прямо и учтут при этом все возможные последствия такого шага. Три месяца назад как раз представитель Италии Гранди на все лады повторял, что «британский план» представляет собою весьма деликатно сбалансированный единый комплекс и что всякая попытка внести какие-либо изменения в структуру плана будет равносильна смерти всего плана.

Между тем чего сейчас добиваются представители Германии и Италии? Они добиваются модификаций той части «британского плана», которая касается пропорциональности и «существенной эвакуации». Но тогда открываются ворота для пересмотра и других частей «британского плана». В этом случае может быть вновь поставлен, например, вопрос о предоставлении прав воюющей стороны лишь после стопроцентной эвакуации «добровольцев». Выступление советского делегата вызвало явное замешательство в фашистском лагере, и представитель Италии, поддержанный своим германским коллегой, поспешил заявить, что он должен посоветоваться со своим правительством.

Представитель Франции - Корбэн заметил, что его также не удовлетворяет принятая вчера большинством экспертов формулировка. Французское правительство никогда не давало своего согласия даже на постановку в комитете вопроса о дипломатическом признании генерала Франко. Чтобы как нибудь выйти из создавшегося положения, Плимут предложил перелать спорный вопрос на обсуждение заинтересованных правительств. Таким образом, попытка фашистских держав «фуксом» протащить отмену пропорциональности и «существенной эвакуации» провалилась.

Далее подкомиссия приняла проект гарантий, которые должны быть предоставлены комиссиям по учету добровольцев во время их работы в Испании. По вопросу же об определении понятий «действия, противоречащие нейтральности», который вызвал столько прений на предыдущих заседаниях, соглашения опять не произошло ввиду отказа тов. Майского признать какое-либо ущемление законной торговли с Испанией. Этот вопрос должен быть вновь подвергнут обсуждению.

Международная хроника

◆ **Английский депутат о положении в Испании.** Ввиду распространившихся в Лондоне слухов, что некоторые депутаты-лейбористы, находящиеся сейчас в Испании, ранены во время бомбардировки Валенсии, был сделан запрос в Мадрид. Депутат Дэбби по телефону заявил следующее: «Депутаты были свидетелями нападения иностранной авиации на мирное население и видели женщин и детей, убитых по приказу Гитлера и Муссолини при попустительстве английской и французской демократии. Таким образом английские депутаты своими глазами видели плоды невмешательства. Прошу, чтобы вся пресса опубликовала мое настоящее заявление, не изменив в нем ни одной запятой. Нам стыдно, что наше правительство не выражает стремлений большинства демократического народа Англии».

◆ **Японский шпионаж в Южном Китае,** в частности в Кантоне, принял самые широкие размеры. Для более успешной борьбы со шпионажем кантонская «ассоциация сопротивления врагу» создала специальный корпус.

◆ **На состоявшемся в Сан-Франциско 70-тысячном митинге** членов союза моряков (входящего в комитет производственных профсоюзов) принята резолюция, требующая запрещения экспорта оружия и военных материалов в Японию, Германию и Италию.

◆ **Мунтерс приветствует «короля Италии и императора Абиссинии».** Министр иностранных дел Латвии Мунтерс был принят 19 января Муссолини и Чиано. После приема Чиано устроил в честь Мунтерса обед, на котором оба министра обменялись тостами. В своей речи Мунтерс обратился с приветствием по адресу «короля Италии и императора Абиссинии».

◆ **В США состоялась конференция «по предотвращению войны»,** на которой присутствовали делегаты от различных организаций. Конференция постановила провести кампанию против изоляционизма и в защиту мер, способствующих активному сотрудничеству США с другими странами (включая коллективные финансовые и экономические меры против агрессоров). На конференции выступали против изоляционизма многие видные деятели, в том числе Элеонора Рузвельт (жена президента). Элеонора Рузвельт призывала США к сотрудничеству с другими странами во имя сохранения мира.

◆ **Национальный совет труда в Англии** постановил послать делегацию к премьеру и министру иностранных дел с требованием применить санкции против Японии для того, чтобы прекратить японскую агрессию в Китае.

◆ **Общественные организации в Ханькоу передали американскому послу заявление** с призывом к Америке не предоставлять займа Японии. Среди этих организаций «торговая палата», «союз банкиров» и другие.

◆ **Английские депутаты-лейбористы перед от'ездом из Испании сделали представителям прессы заявление** о том, что «политика невмешательства прикрывает подлинную интервенцию. Можно сказать, заявили депутаты, что, проводя эту политику, Англия активно действует в пользу испанских мятежников».

◆ **Вся бельгийская печать поместила сообщение ТАСС,** излагающее **постановление Совнаркома СССР «О платежах итальянским фирмам и учреждениям».** Это сообщение было передано также по радио. Газета «Пепль» помещает его под заголовком «Банкротство итальянского фашизма».

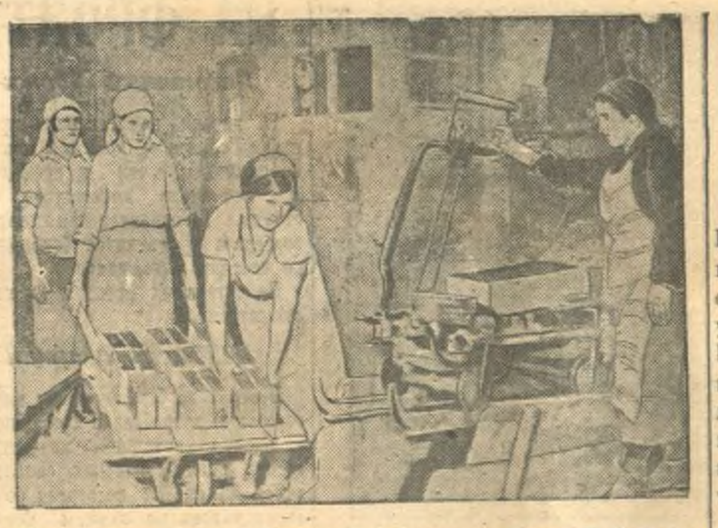

Стахановская бригада формовщиков кирпичного завода № 1 за смену дает 133 проц. плана.

На снимке: бригада формовщиков за работой. (Слева направо): Мальчикова М. Д., Зайкова М. И., Четверикова А. В., Кучерова А. У. (бригадир). (Фото Слуцкого).

НАМ ПОМОГЛО СОРЕВНОВАНИЕ

Кирпичный завод № 1 из года в год не выполнял своей программы. В прошедшем году, например, он недодал стране один миллион кирпичей.

— В ознаменование 20-летия славных органов НКВД, — говорит заместитель председателя завкома т. Дубинин, — мы решили коренным образом на заводе перестроиться и обязательно вывести завод из прорыва, выполнить программу текущего года.

Начали мы, — продолжает т. Дубинин, — с основного, с организации социалистического соревнования на заводе.

К 1 января оформили 6 индивидуальных договоров между рабочими решающих квалификаций и три между цехами.

Первая пятидневка на заводе прошла без существенных перемен, план выполнялся не больше чем на 90 процентов.

Коллектив рабочих собрался обсудить причины невыполнения плана и поставил перед собой задачу: давать ежедневно 15000 кирпичей сырца вместо 12000 по плану. Обжигать 25000 штук, а не 23000.

Сейчас на заводе имеется 53 стахановца, 6 ударников из общего коллектива рабочих в 120 человек. Первое место занял цех по выработке кирпича-сырца. 13—14 января цех дал по 16000 кирпичей за смену.

Цех обжига тоже свое обязательство выполнил, дав за те же дни по 25000 обожженного кирпича. И так пошел завод в гору. 13 января он дал 115 процентов.

Заводской пресс в руках стахановцев заработал по-новому. Если в прошлом году он с трудом давал 12000 шт. кирпича, то 13 января пресс дал 16700 штук, а 14 января только за 4 часа работы напрессовал 9400 штук.

Появились десятки славных стахановцев: Кучерова Анна — резчица у станка, Четверикова — с'емщица, Мальчикова — откатчица, Зайков, Сартакова — заготовщики сырья для пресса. Их показатели сейчас у всех на глазах. Вместо 12000 кирпичей по плану они дают 16000 штук.

Так помогло социалистическое соревнование поднять производительность труда на заводе. Основная задача рабочих завода — закрепить достигнутые успехи.

А. Покровский.

Ликвидировать неполадки в работе

Слесарно-сборочный цех Самусьского судоремонтного завода за первую пятилетку января выполнил свой производственный план на 122 процента при средней производительности труда в 158 процентов.

Но в работе цеха еще не ликвидированы неполадки. Конструкторское отделение завода несвоевременно выполняет чертежи для цеха. Механик парохода «Томск» Миткевич при составлении дефектных ведомостей по ремонту своего судна упустил ряд деталей. Было предусмотрено сменить звездочки парового штурвала, а при расточке оказалось, что нужно менять ступицу парового штурвала. По ведомости также требовалось проточить гнездо перепорного винтиля главной машины, а фактически пришлось расточить гнездо и вставить новую втулку. Все это потребовало дополнительного времени.

Механик парохода «Горный» Васев и землечерпательной машины «Обская-4» Парфенов, а также конструкторский отдел завода не обеспечивают своевременно чертежами и материалами бригаду слесарей. В результате слесаря Немкин и Кульманаков простаивают по целым дням.

Работу слесарно - сборочного цеха тормозит также литейный цех. Например, последний получил заказ на литье крейцкопфного подшипника для парохода «Горный» в двадцатых числах декабря, но до сих пор ничего не сделал. В результате из-за отсутствия подшипника целую неделю стоял несобранным двигатель динамомашины.

По неверному чертежу механика парохода «Смелый» был изготовлен литейным и токарным цехами крейцкопфный подшипник, который был забракован отделом технического контроля. Этим же отделом были забракованы поршневые пружины и цилиндры высокого и низкого давления, сделанные по неправильно составленным чертежам конструкторским отделом завода для пароходов «Водопьянов» и «Смелый». Все это является тормозом в работе слесарей.

З.

Самуськи.

КАНИКУЛЫ В ВУЗАХ И ТЕХНИКУМАХ

Студенческие экскурсии

В связи с наступлением в вузах зимних каникул в Москву и Ленинград выехали первые две группы экскурсантов — студентов томского института инженеров транспорта. Всего за каникулы из института поедут 30 человек на Сталинский металлургический завод, 27 человек — на Ленинградский завод имени Егорова, 23 — на Калининский вагоно - строительный завод, 42 — на Ворошиловский паровозо - строительный завод и 15 человек — на Московскую выставку, посвященную двадцатилетию советского железнодорожного транспорта. Кроме того, 15 лучших агитаторов и пропагандистов выедут в Москву для ознакомления с музеем имени Ленина и 6 человек в Баку, Москву и Ленинград по различным заданиям. 12 человек будет послано для оказания практической помощи Томской железной дороге.

Для студентов, остающихся в Томске, институт инженеров транспорта организует экскурсии в музеи, на спичечную фабрику «Сибирь», на электромеханический завод и др.

Намечен коллективный выход на охоту охотников - любителей, соревнование по стрельбе, сдача норм на значки ГТО и «ворошиловский стрелок». Широко будут использованы лыжи и коньки.

Вечера, лекции, концерты

Партийная и профессиональная организации индустриального института развернули большую работу по культурному обслуживанию студентов в зимние каникулы. Начиная с 25 января, в клубе института устанавливается ежедневная демонстрация кинокартин. Намечены тематические концерты — «Музыкальное творчество композитора Моцарта» и «Развитие русской народной песни», вечер-бал, посвященный окончанию семестра, вечера самодеятельности и вечер, посвященный задачам будущего семестра.

Предполагается провести лекции на темы: «Февральская революция», «Коммунистическая мораль», «Борьба китайского народа за свободу и независимость» и доклады: «Грузинский поэт Шота Руставели», «Жизнь и творчество великого русского поэта Некрасова».

Организуется сдача норм на значки ГТО, показательные полеты на планерах, карнавал на льду и межфакультетские стрелковые соревнования.

В студенческих общежитиях также будут организованы вечера самодеятельности и доклады: «История гражданской войны», «События в Испании» и «Итоги первой Сессии Верховного Совета СССР». Намечен коллективный выход в городской театр для просмотра пьесы «Очная ставка».

Навстречу двадцатой годовщине РККА

В ЧАСТИ тов. ПАНТЮХИНА

Подготовка к двадцатой годовщине Рабоче-Крестьянской Красной Армии вызвала новый политический под'ем среди бойцов и командиров Н-ского училища, которым командует тов. Пантюхин. Сейчас проводится проверка выполнения социалистических договоров, заключенных между командирами и бойцами подразделений на лучшую подготовку к знаменательной годовщине.

Капитан Лукьяновский добился того, что его подразделение вышло на первое место по всем показателям боевой и политической подготовки.

В честь годовщины намечено провести лыжный пробег Томск — Новосибирск, к которому сейчас усиленно готовятся лучшие лыжники училища.

Значительно улучшилась работа клубных кружков, в которых курсанты повышают свое культурное развитие. В подразделении капитана тов. Голованова 80 процентов курсантов участвуют в разных кружках.

Весь коллектив училища сегодня живет одним стремлением — дать к двадцатой годовщине нашей любимой Рабоче-Крестьянской Красной Армии наивысшие показатели во всех областях боевой и политической подготовки.

Седов.

БЕСХОЗЯЙСТВЕННОСТЬ В ЛЕСОТЕХНИЧЕСКОЙ ШКОЛЕ

В лесотехнической школе (дачный городок) много недостатков.

Курсанты перегружены учебными занятиями. Они занимаются по 9—10, а иногда и по 12 часов в день.

Осенью же занимались только по 2—4 часа в день. Зав. учебной частью вместо того, чтобы проводить занятия, ходил на охоту. Охота продолжалась долго. Стали приближаться экзамены. Завуч решил спешно наверстать упущенное. Он «уплотнил» учебный день до 12 часов. Качество учебы, подготовка к экзаменам—для него пустяки.

Условий для занятий в школе не создано. В аудиториях и общежитиях настолько холодно, что курсанты все время сидят в верхней одежде.

Бухгалтерия систематически обсчитывает курсантов. Двух бухгалтеров за это уволили. Наняли третьего. Но и он оказался не лучше. Питание в столовой отпускается по описку. Кушал курсант или нет — безразлично, стоимость рациона с курсанта удерживается.

В выходные дни делают по другому. Готовят обеды на 150—200 человек. Обедает же значительно меньше. Наши ретивые хозяйственники «выходят» из положения. Они стоимость всех приготовленных обедов раскладывают на число фактически обедающих в этот день. И такой обед стоит для курсанта 4—5 рублей.

Большие очереди в столовой вошли в систему. Считается хорошо, если курсант получит обед через час.

Санитарно- гигиенические правила служащими столовой не соблюдаются. Работницы работают без халатов. Пыль, грязь с их одежды падает в кушанье, на хлеб.

Далее. Видимо по распоряжению директора школы Бурковицына бухгалтерия задерживает денежные переводы курсантов. Леспромхоз курсанту деньги переводит, а курсант об этом ничего не знает. Бывали случаи (например, с курсантом Ощепковым), когда переводы посылались бухгалтерией обратно. Таков «стиль» работы бухгалтерии. Так «заботится» бухгалтерия о курсантах.

Советский закон об охране труда администрацией школы грубо нарушается. Так, например, уборщица Малышева уже полгода работает без выходных дней. Она с утра до поздней ночи в школе. Никаких сверхурочных ей не платят.

Строительство мастерских в 1937 году должно было закончиться. Однако план не выполнен. Строительство остановилось на половине. Пять тысяч рублей затратили на кирпич. Кирпич оказался негодным. Растранжиривание государственных средств, бесхозяйственность — вот что характеризует наших руководителей.

Дирекция про эти безобразия знает, но не хочет их ликвидировать. Такое положение дальше терпимо быть не может.

С—й.

ПИСЬМА В РЕДАКЦИЮ

РУКОВОДИТЕЛЬ ИЗ КАБИНЕТА

Председатель месткома Калтайского механизированного пункта Малышкин явно оторвался от масс. На лесоучастках он не бывает. Жалобы, поступающие в местком, маринует по нескольку месяцев. Например, работница Дробина еще в начале октября прошлого года подала жалобу о неправильной выдаче ей зарплаты, Малышкин же до сих пор эту жалобу не разобрал.

Во время предвыборной кампании Малышкин работал заместителем заведующего агитационным пунктом. Сейчас он забросил работу с агитаторами. Ни один из 23 агитаторов массово - политической работы с рабочими не ведет.

Партийная организация Калтайского мехпункта знает о бездеятельности Малышкина, но мер не принимает.

В. Сартаков.

В столовой фабрики карандашной дощечки неблагополучно

Заведующий столовой при фабрике карандашной дощечки работает некий Балунов, который запрещает работникам столовой ходить на собрания и митинги.

Сам Балунов—не член профсоюза.

Из столовой расхищаются продукты, рабочим подают неполноценные блюда.

А. Новоселов.

НУЖНО ПОСТРОИТЬ БАНЮ

При станции Богашево имеется мебельная мастерская артели «Краснолеревец», где работает свыше 100 рабочих. Общественной бани на станции нет, а правление артели до сих пор никак не соберется построить ее.

Г. Розум.

ПОКРОВИТЕЛЬСТВУЮТ РАСТРАТЧИКАМ

Бывший начальник Самусьского отделения Вотторгпита Шишкарев прикрывал растратчиков и жуликов. Так, остались ненаказанными К. Колобин, А. А. Никонов и Несайбулин, растратившие 5922 рубля. Вместо того, чтобы привлечь их к ответственности, Шишкарев просто переводил их с одной работы на другую. Работница буфета столовой Сурловина Т. В. растратила 3078 рублей. Шишкарев перевел ее на работу заведующей ларьком, где она еще прикарманила 1584 рубля. Работница хлебного ларька Белаева растратила 2835 рублей. Заведующий складом Кузьмин растратил 1416 рублей. В общей сложности было растрачено 50215 рублей.

Новый начальник Самусьского отделения Вотторгпита Жилин также не ведет борьбы за оздоровление аппарата. Он принял на должность заведующего складом Шинкина В. Д., который 12 декабря скрылся с некоторыми ценностями.

По вине этого же начальника Жилина в магазинах Вотторгпита часто не бывает таких необходимых товаров, как соль, сахар, спички и махорка.

Необходимо с этим покончить. Покровители аферистов и растратчиков должны быть привлечены к строгому ответу.

Кузнецов.

НЕТ НУЖНОГО ИНСТРУМЕНТА

Инструментальный цех Самусьского судоремонтного завода работает из рук вон плохо. Начальник цеха Рогинский не обеспечил рабочих нужным инструментом. Например, рабочему Черемушкину вместо 28-миллиметровых сверл давали 26-и 27-миллиметровые. В результате — вынужденный простой четыре часа.

Заводский.

Бухгалтер - бюрократ

Рабочим стекольного завода «Красная Сопка», находящегося в дер. Чернильщиково, Белобородовского сельсовета, два месяца не выплачивают зарплату. Бухгалтер Михайлов не хочет даже об'яснить рабочим о причинах задержки зарплаты.

Давыдов.

Когда трест Томлес организует техническую учебу лесорубов?

Совершенно неудовлетворительно проходит техническая учеба среди лесорубов треста Томлес. По плану в 1937 году должны были сдать гостехэкзамены 3654 человека, сдали же только... 482.

Например, на Межениновском лесозаготовительном участке еще с марта прошлого года прекратили техническую учебу рабочих. Технорук участка Попов в течение всего прошлого года палец о палец не ударил для того, чтобы организовать техучебу.

Рабочие хотят учиться. А руководители участка — начальник Михальчук и технорук Попов—бездействуют. Даже больше — они тормозят эту важнейшую работу. Межениновский лесозаготовительный участок командировал в Томск на курсы трактористов тов. Глушкова Н. И. С 15 июля 1937 года и до сего времени Глушкову не выплатили зарплату. Так заботится о кадрах начальник межениновского лесоучастка.

Томский же леспромхоз (директор Смуруженков) не принимает никаких мер по отношению к этим людям.

Методист по техучебе Томского леспромхоза Орлихин не оказывает практической помощи рабочим лесоучастков, а отсиживается в конторе. Он же систематически подавал в трест оттовтирательские сводки по охвату техучебой рабочих участков Томского леспромхоза.

Враги народа немало навредили в деле технического образования рабочих. Однако, руководители леспромхозов этого не учли и попрежнему благодушествуют, не ликвидируют последствия вредительства на этом участке работы.

В. Витковский.

Закончен ремонт стекольного завода

На томском стекольном заводе, находящемся в ведении Облпотребуправления, закончен капитальный ремонт.

Завод будет пущен в эксплоатацию в конце января. По плану в этом году нужно будет выработать 12 миллионов штук различной аптечной посуды.

Сейчас идет подготовка завода к пуску. Сырьем завод обеспечен на два месяца. Рабочей силой укомплектован. Плохо обстоит дело с мастерами по выдувке посуды. Требуется 90 мастеров, а пока имеется только 27.

Неважное положение и с топливом. На станции Сураново лежит 18 тысяч кубометров дров, однако, управление Томской железной дороги пока дало только 9 вагонов для их вывозки. А завод может быть пущен в ход только тогда, когда будет иметься не менее 1000 кубических метров дров.

Реорганизация ремонтных мастерских

Закончилась реорганизация ремонтных мастерских Главпирпотреба (бывшего «Точмаша»). Сейчас мастерские имеют 4 цеха: механический, велосипедно-ремонтный, эмалировочный и по ремонту швейных машин. Мастерские запросили разрешение Областной конторы Главпирпотреба на открытие в Томске еще одного цеха — никелировочного.

С целью улучшения качества работы мастерские перешли от индивидуального к бригадному методу труда. В состав коллектива влились новые квалифицированные рабочие.

Значительно расширен ассортимент вещей, принимаемых в ремонт. Мастерские будут выполнять даже такие сложные работы, как ремонт мотоциклетов, переделку мужских велосипедов на дамские и т. п. Стоимость ремонта уменьшается на 15 процентов. Годовая производственная программа мастерских увеличена до 96 тысяч рублей.

РАСШИРЕНИЕ СЕТИ ЛЕЧЕБНЫХ УЧРЕЖДЕНИЙ

В нынешнем году значительно увеличены ассигнования на здравоохранение для сельской местности Томского района. На лечебные учреждения села намечено израсходовать 235 тысяч рублей.

Планом горсского отдела здравоохранения предусмотрено открытие дополнительно к двум существующим пяти новых врачебных участков с организацией при них стационаров. Кроме того, будут открыты два фельдшерских медицинских пункта в Нелюбинском и Воронинском сельсоветах. Количество фельдшерско - акушерских пунктов увеличивается с 6 до 8.

Электронная библиотека (репозиторий) Томского государственного университета
http://vital.lib.tsu.ru

Ленинские дни за рубежом

НЬЮ-ЙОРК. (ТАСС).

В «Мэдисон сквер-гарден» (крупнейший зал в Нью-Йорке) состоялся митинг, посвященный 14-й годовщине со дня смерти В. И. Ленина. Присутствовало свыше 20 тысяч человек. Несколько тысяч человек не смогли попасть в зал. Огромный зал, где происходил митинг, был украшен знаменами, транспарантами и надписями: «Да здравствует товарищ Сталин — организатор великих достижений СССР!», «Приветствуем страну социализма — Советский Союз!», «Долой троцкистских бандитов!». Председательствовал на митинге руководитель негритянских трудящихся Джемс Форд. В числе выступавших с речами были члены ЦК компартии США—Блур, недавно вернувшаяся из СССР, и Гудзон.

Участники митинга горячо приветствовали вождя мировой революции товарища Сталина, а также испанский народный фронт и борющийся против японского империализма китайский народ.

Собравшиеся отправили приветственную телеграмму товарищу Сталину — великому продолжателю дела Ленина.

ПРАГА, 23 января. (ТАСС).

В самом большом зале Праги «Люцерна» состоялся вечер, посвященный памяти Владимира Ильича Ленина. На вечере, организованном компартией, присутствовало до 5000 человек. В переполненном доотказа зале — траурные полотнища и красные знамена.

Вечер был открыт исполнением «Интернационала». Со вступительным словом о революционной деятельности Ленина выступил коммунистический депутат Доланский. Затем выступил с большим докладом о жизни и работе Ленина профессор Неедлы (председатель чехословацкого общества культурной и экономической связи с СССР), написавший к 20-летию Великой Октябрьской социалистической революции большое трехтомное произведение «Ленин». Доклад профессора Неедлы был выслушан аудиторией с глубоким вниманием. В заключение симфонический оркестр исполнил ряд траурных произведений классической музыки.

Вечера, посвященные 14-летию со дня смерти Ленина, состоялись в ряде других городов Чехословакии. Центральный орган коммунистической партии Чехословакии «Руде право», целиком посвященный памяти Владимира Ильича Ленина, вышел в увеличенном тираже.

Большинство пражских газет опубликовало сообщение о состоявшемся в Москве траурном вечере памяти Ленина. Газеты помещают также информацию о состоявшихся в различных местах Советского Союза многочисленных вечерах, посвященных памяти гениального вождя мирового пролетариата — Владимира Ильича Ленина.

БАРСЕЛОНА, 23 января. (ТАСС).

Газета «Требаль» (орган об'единенной социалистической партии Каталонии) большую часть номера от 21 января посвятила 14-й годовщине со дня смерти Ленина. В передовой газета пишет, что по мере обострения классовой борьбы все более и более вырастает гигантская фигура Ленина — символ величайших в истории побед рабочего класса. Вооруженный теорией и практикой учения Ленина—Сталина, пролетариат Советского Союза под руководством коммунистической партии осуществляет небывалыми темпами строительство социализма, указывая путь к прогрессу всему человечеству. «Гениальный продолжатель дела Ленина — Сталин ведет СССР к новым победам, обеспечившим рост экономической мощи страны и благосостояния всех ее граждан».

Газета публикует вводную часть к лекциям Сталина «Об основах ленинизма», речь Сталина на вечере курсантов в Кремле 28 января 1924 года, два отрывка из воспоминаний Сталина о Ленине, а также анкету Ленина и ряд документов, посвященных Ленину.

Серьезный инцидент на советско-эстонской границе

КИНГИСЕПП, 23 января. (ТАСС)

19 января сего года два пограничника, Прохорчук и Лазник, высланные в дозор, обнаружили на Чудском озере нарушителей границы, переехавших из Эстонии на двух санях и углубившихся на территорию СССР примерно метров на 750. Во время преследования нарушителей наши пограничники неожиданно были встречены с эстонской территории огнем эстонской пограничной стражи в составе 4 человек —одного унтер-офицера и трех рядовых — стрелявших в советских пограничников с расстояния приблизительно 100 метров. В результате обстрела оба пограничника были убиты. На месте происшествия производится расследование при участии начальника Гдовского пограничного отряда майора Петрочука и начальника штаба 7 Кингисеппского пограничного отряда капитана Жукова.

❦

ТАССу сообщено из достоверных источников, что по поручению НКИД полпред СССР в Эстонии тов. Никитин вручил министерству иностранных дел Эстонии ноту протеста против убийства советских пограничников, содержащую требование, чтобы виновные в этом преступлении понесли примерное наказание и чтобы семействам убитых было дано соответствующее возмещение от эстонского правительства.

На станции „Северный полюс“

Дрейфующая станция «Северный полюс» в 13 часов 24 января находилась на 76 градусе 29 минуте северной широты и 13 градусе 25 минуте западной долготы. В районе льдины, на которой расположена станция, — небольшая облачность, дует северо - западный ветер силой в 1 балл. Утром термометр показывал 34 градуса ниже нуля. (ТАСС).

ПРОМЫШЛЕННОСТЬ И ТРАНСПОРТ

за 24 января.

Название предприятий	План	Выполнено	% выполнения плана
1. Кирпичный завод № 1 (директор Лямов)	22000 штук кирпичей	23100 шт.	105,0
2. Махорочная фабрика (директор Попов)	520 ящ. табаку	558 ящ.	105,0
3. Кондитерская ф-ка „Красная звезда“ (дир. Кузнецов)	16 тонн кондитерских изделий	16,6 тонны	103,8
4. 3-я типография Трансжелдориздата (директор Семухин)	Типографской продукции на 878 руб.	На 825 руб.	94,0
5. Спичечная ф-ка „Сибирь“ (директор Дворников)	1450 ящ. спичек	1346 ящ.	92,8
6. Типография „Красное Знамя“ (директор Кумиков)	Типогр продукц. на 1654 руб.	На 1519 руб.	91,8
7. Моряковский судоремонтный завод (директор Сунцов)	Разл. судоремонт. работ на 2372 часа	На 2066 часов	87,0
8. Электромеханический завод Кузбассугля (директор Обухов)	2685,5 часа на изготовл. горн. оборуд.	2170 час.	80,8
9. Швейная фабрика № 5 (директор Крижев)	Разл. швейных изделий на 43617 руб.	На 33357 руб.	76,4
10. Дрожжевой завод (директор Михалев)	3,3 тонны дрожжей	1,9 тонны	74,2
11. Самусьский судоремонтный завод (директор Рябов)	Судоремонтных работ на 3812 часов.	На 2426 ч.	63,5
12. Фабрика культтоваров (директор Одношивкин)	Разл. культ. изд. на 7467 р.	На 4603 руб.	61,6
13. Мельничный завод № 6 (директор Поморцев)	290 тонн муки	178,8 тонны	61,3
Промысловые артели			
1. Конф.-конд. ф-ка „Профинтерн“ (пред. правл. Гвоздарев)	3,8 тонны кондитер. и хлебо-бул. изделий	4,3 тонны	113,1
2. „Краснодеревец“ (председат. правл. Аникинов)	Различной мебели на 5320 руб.	На 4855 руб.	91,2
3. „Бондарь“ (председ. правлен. Иванов)	Бочкотары на 2000 р.	На 1800 руб.	90,0
4. „8 Марта“ (председатель правл. Сигова)	Различных трикотажн. изделий на 9302 руб.	На 7977 руб.	85,7
5. Макаронно - вермишельная ф-ка (пред. правл. Гвоздарев)	5 тонн макаронных изделий	1,5 тонны	30,0
Транспорт			
1. Вагонное депо ст. Томск II (нач. вагон. уч. Козлов)	Отремонтировать: годовым рем. 4 т. в.	4 ваг.	100,0
2. Ст. Томск II (нач. ст. Полуднев)	Погрузить 31 вагон	15 ваг.	48,3

Мельничный завод № 7 и фабрика карандашной дощечки 24 января не работали.

Горсад зимой. (Фото Павлова).

Военные действия в Китае

В Центральном Китае

За последние дни на Центральном фронте Китая крупных операций не было. Внимание наблюдателей привлекают бои китайских партизан в окрестностях Шанхая, где партизаны угрожали японским позициям в районе Путуна. После переброски сюда крупных подкреплений — механизированных частей японцам удалось задержать продвижение партизан непосредственно в городские районы.

По японским сведениям, 19 января, после боя с партизанами, японские войска заняли деревни Луцзяней и Фынсянь, в 40 километрах к югу от Шанхая. 21 января произошел ожесточенный бой под деревней Наньхуэй, в 30 километрах на юго-восток от Шанхая. В бою участвовало свыше 1000 китайских партизан, вооруженных винтовками, гранатами и пулеметами. Партизанские отряды отступили от Наньхуэя в южном направлении.

Шанхайский корреспондент Рейтер пишет, что после продолжительного боя с японскими войсками под Шанхаем часть партизан отступила с боем через реку Ванпу, часть продолжает действовать около деревни Чифу, всего в 8 километрах от международного сеттльмента.

❦

21 января японцы пытались высадить десант из 600 солдат в районе Чжэньхай, юго-восточнее Ханчжоу. Китайские войска открыли по десанту усиленный огонь, в результате чего высадка десанта не удалась.

В Северном Китае

Сообщений о боях в провинции Шаньдун не имеется. Обе стороны продолжают накопление войск, готовясь к большим операциям.

❦

В провинции Шэньси создаются китайские отряды самообороны, в которые зачислено около одного миллиона человек.

Завещание китайского генерала

ЧУНЦИН, 22 января. (ТАСС).

В Ханькоу умер китайский генерал Лю-сян, занимавший пост губернатора провинции Сычуань и командующего сычуаньскими войсками. Китайские газеты публикуют завещание Лю-сяна, в котором он пишет:

«Пока неприятельская армия не покинет нашей территории, сычуаньские войска клянутся не возвращаться в свои родные деревни, чтобы завоевать окончательную победу и достигнуть нашей цели — завоевать независимость и свободу для всего китайского народа».

НА ФРОНТАХ В ИСПАНИИ

Восточный фронт

23 января под Теруэлем продолжалось сражение, хотя и с меньшим напряжением, чем в предыдущие дни. Все атаки мятежников были отбиты. Республиканская авиация подвергла эффективной бомбардировке позиции мятежников.

На остальных фронтах — ничего существенного.

Действия авиации

В ответ на бомбардировку мирных городов и истребление гражданского населения авиацией мятежников, десять республиканских самолетов утром 23 января подвергли бомбардировке военные об'екты Севильи, на которые было сброшено 5 тонн бомб.

Вопреки утверждениям штаба мятежников о том, что во время бомбардировки Саламанки республиканской авиацией 21 января военные об'екты города не пострадали, испанское министерство обороны указывает, что в результате этой бомбардировки разрушены казармы легиона «Кондор».

23 января мятежники подвергли воздушной бомбардировке железнодорожный путь между Барселоной и Пиренеями, по которому должны были следовать возвращающиеся из Испании в Англию английские депутаты - лейбористы. Авиация мятежников дважды бомбардировала город Пуигсерда, разрушив 15 домов. В результате двух бомбардировок убито 35 и ранено 67 человек. Французские пограничные власти оказали пострадавшим необходимую медицинскую помощь. Одновременно с бомбардировкой Пуигсерда мятежниками были подвергнуты воздушной бомбардировке город Фигуэрас и деревня Росас.

Агентство Гавас сообщает, что при бомбардировке Пуигсерда одна из бомб попала в гостиницу, несколько бомб в другие здания, расположенные близ железнодорожного вокзала, и в самый вокзал. Во время бомбардировки Пуигсерда самолеты мятежников дважды перелетали на территорию Франции и сбросили 11 бомб, которые упали в сотне метров от границы на французской территории. Бомбардировка французской территории не повлекла за собой никаких жертв.

Самолеты мятежников 22 января бомбардировали Сент Фелиу де Гихольс (юго-восточнее Херона), где насчитывается 20 убитых и свыше 50 раненых; Валенсию, где убито 30 и ранено около 100 человек, и Барбастро, где также имеются человеческие жертвы.

❦

23 января пять военных кораблей мятежников, в том числе два эсминца итальянского флота, недавно включенные в состав флота мятежников, подвергли бомбардировке Валенсию, выпустив свыше 40 снарядов. Однако бомбардировка почти не причинила ущерба.

Фашисты усилили отправку подкреплений испанским мятежникам

ПАРИЖ, 23 января. (ТАСС).

Во французской печати публикуются данные, свидетельствующие о новом усилении интервенции германского и итальянского фашизма в Испании.

В начале января 700 фашистских милиционеров были отправлены из Милана в районы, занятые войсками генерала Франко.

Газета «Эвр» передает, что в связи с поражением испанских мятежников под Теруэлем были начаты переговоры между Берлином и Римом, результатом которых является усиленная отправка вооружений генералу Франко. Из Гамбурга и из Мюнхена (через Австрию и Италию), начиная с января, отправляется огромное количество бомб, танков, самолетов и пулеметов.

ДЕЯТЕЛЬНОСТЬ ГИТЛЕРОВСКОЙ АГЕНТУРЫ В ЧЕХОСЛОВАКИИ

ПРАГА, 23 января. (ТАСС).

Как известно, судето - немецкая партия Генлейна (гитлеровская агентура в Чехословакии) имеет тайный разветвленный аппарат, занимающийся наблюдением, шпионажем, террористической провокационной деятельностью. Газета «Руде право» сообщает ряд новых фактов о деятельности этого генлейновского тайного аппарата и связи его с гестапо.

Генлейновский тайный аппарат имеет ряд отделов. Один из отделов, состоящий преимущественно из германских подданных, занимается промышленным и военным шпионажем, используя германских специалистов, работающих на чехословацких заводах. Большинство арестованных в Чехословакии германских шпионов являются агентами этого отдела генлейновского аппарата.

Другой отдел генлейновского тайного аппарата осуществляет террористические акты похищения и нападения в Чехословакии. Агенты этого отдела, — пишет газета, — организуют и совершают террористические нападения на антифашистских деятелей из германской эмиграции и на чехословацких граждан.

Тайный генлейновский аппарат располагает нелегальной радиопередаточной станцией, через посредство которой посылаются все сведения, интересующие германское гестапо.

В заключение газета пишет, что генлейновцы имеют тайно организованные оружейные склады с большим количеством оружия, завезенного из Германии. Ряд складов уже обнаружен чехословацкими властями.

По городу

СТУДЕНТЫ ЕДУТ НА ЗАВОДЫ, ШАХТЫ, В КОЛХОЗЫ.

24—25 января в индустриальном институте и студенческих общежитиях наблюдалось большое оживление. Студенты получали путевки, железнодорожные билеты, спешно упаковывали багаж. 105 студентов выехали в Сталинск на Кузнецкий металлургический завод, в Новосибирск, на машино-строительный и радио-заводы, в Ленинск на шахту имени С. М. Кирова, в Прокопьевск на шахту имени Сталина, в Кемерово на шахту «Северная» и механический завод.

На-днях в Сталинск выезжает команда ручного мяча (12 человек) на физкультурные соревнования. 30 человек поедут в колхозы Коларовского сельсовета, Томского района. В подшефных колхозах студенты окажут помощь в подготовке к весеннему севу, в ремонте сельхозинвентаря и проведут культурно-массовую работу, раз'яснят колхозникам решения первой Сессии Верховного Совета СССР.

«ДЕНЬ ОТКРЫТЫХ ДВЕРЕЙ»

Дирекция института инженеров транспорта организует для учащихся железнодорожных школ станции Белово и Тайга так называемый «день открытых дверей». В этот день учащимся десятых классов будет предоставлена возможность посетить научные кабинеты и лаборатории института.

УДОБРЕНИЯ ДЛЯ ДОМАШНИХ ЦВЕТОВ.

На складах Сельхозснаба поступили в свободную продажу удобрения для домашних цветов, овощей и плодово-ягодных растений. Каждое из этих удобрений упаковано в небольшие пачки стоимостью от 60 до 90 копеек.

ИЗВЕЩЕНИЯ

28 января в Доме партийного актива (Кооперативный пер., № 7) проводится очередное городское совещание редакторов и актива рабкоров стенных газет.

На повестке дня: 1. Итоги работы первой Сессии Верховного Совета СССР.

2. Подготовка к XX годовщине РККА.

Горком ВКП(б).

Редакция газеты «Красное Знамя».

27 января, в 6 часов вечера, в Доме партактива начинают работать курсы антирелигиозников. Всем принятым на курсы необходимо явиться без опоздания.

Дом партактива.

29 января, в 7 часов вечера, в Доме партактива для партийного и комсомольского актива состоится доклад на тему: «Расовая теория фашизма». Докладчик тов. Абрамович.

Дом партактива.

27 января, с 9 часов утра, в Доме партактива проводится очередное занятие школы партработников (группы №№ 2-3-4).

Дом партактива.

Зам. ответ. редактора А. ГРЕЧУХИН.

Томский драматический театр им. А. В. Луначарского. 27 января. ХИЖИНА ДЯДИ ТОМА. Драма в 3-х актах, 19 карт. Бруштейн и Зон. Начало—в 8 час. веч. Касса—с 4 час. веч.

КИНО им. М. ГОРЬКОГО. СЕГОДНЯ новый звуковой художественный фильм БЕЛЕЕТ ПАРУС ОДИНОКИЙ. Начало сеансов в 4, 6, 8 и 10 час. Касса—с 3 час. С 26 января ежедневно детские сеансы—в 2 часа. Касса откр. с 12 час дня. ● 30 янв. начало сеансов в 10, 12 и в 2 часа. Касса—с 9 ч. утра. ● (Дети до 16-ти лет на вечерние сеансы 6, 8 и 10 час. не допускаются).

КИНО „ТЕМП“ (Пер. 1905 года, № 4). 26, 27 января. Французский звуковой фильм ПОД КРЫШАМИ ПАРИЖА. Начало сеансов в 5½, 7, 8½ и 10 час. Касса—с 3-х час. дня. Дети до 16 лет на все сеансы не допускаются.

ГОСЦИРК. 26-го января. Обновленная цирковая программа и МАТЧИ ФРАНЦУЗСКОЙ БОРЬБЫ. Борются: 1-я пара Продолжение реванша. 2-я сорокаминутная схватка БАСМАНОВ—ЕВСЕЕВ. 2-я пара БРОДСКИЙ—МЕДВЕДЕНКО. 3-я пара СПУЛЬ-МИХАЛЕНКО. Начало представл. в 8 ч. 30 м., борьбы—в 10 ч. 30 м. Касса—с 4 до 11 ч. вечера.

ТОМСКОЙ БАЗЕ НАРЫМОКРПОТРЕБСОЮЗА требуются на постоянную работу КВАЛИФИЦИРОВАННЫЕ ТОВАРОВЕДЫ по промтоварам, ЗАВЕДЫВ. СКЛАДАМИ, знающие хорошо культтовары, ОТБОРЩИКИ ТОВАРОВ и УКУПОРЩИКИ. С предложениями обращаться: Коммунистический просп., № 37, в часы занятий. 2—

НАУЧНОЙ БИБЛИОТЕКЕ ПРИ ТОМСКОМ ГОСУД. УНИВЕРСИТЕТЕ ТРЕБУЮТСЯ: БИБЛИОТЕКАРЬ с образованием не ниже среднего и МАШИНИСТКА. Здесь же КУПИМ ЛОШАДЬ. Обращаться: Тимирязевский просп., № 3, телефон 11-58.

Томская межрайонная заготконтора ТОПО УНКВД по Новосибирской области ЛИКВИДИРУЕТСЯ. Претензии от заинтересованных организаций и лиц принимаются до 10-го февраля ликвидационной комиссией. Ленинский проспект, № 34. Ликвидком.

ГОРФИНОТДЕЛУ ТРЕБУЮТСЯ НА ПОСТОЯННУЮ РАБОТУ: ЛЕСОВОД, ИНСПЕКТОРА по налогу с оборота и неторговым операциям, БУХГАЛТЕР по госдоходам, ИНСПЕКТОР по под'ему, ГЛАВНЫЙ БУХГАЛТЕР по бюджету, РЕВИЗОРЫ, УЧАСТКОВЫЕ ИНСПЕКТОРА по городским платежам, ПОМ. ИНСПЕКТОРОВ по участку, ЭКОНОМИСТ по финансированию и КАССИР. Оплата по соглашению. Адрес: Коммунистический проспект, № 1, комната № 11. 2— ГОРФО

НУЖЕН СТАРШИЙ БУХГАЛТЕР ТОМСКОМУ ОТДЕЛУ РАСПРОСТРАНЕНИЯ и ЭКСПЕДИРОВАНИЯ ПЕЧАТИ. Обращаться: Ленинский проспект, № 18, к начальнику отдела распространения печати. 2—

ТОМСКИЙ ИНДУСТРИАЛЬНЫЙ ИНСТИТУТ имени С. М. КИРОВА об'являет, что 19 февраля 1938 года, в 18 часов, в гор. Томске, в аудитории № 30 главного корпуса института состоится ЗАЩИТА ДИССЕРТАЦИИ на соискание ученой степени кандидата технических наук и. о. доцента НОРКИНЫМ Н. Н. на тему: „Теплотехнические основы отопления коксовых печей доменным газом“. Официальный оппонент проф. ТИИ ГЕБЛЕР И. В. Рецензент—член-корреспондент академии наук профессор КИРПИЧЕВ М. В. С работой и тезисами можно ознакомиться в библиотеке Томского индустриального института. Директор института ГОРШЕНИН

Строительству томского элеватора „ХЛЕБОСТРОЙ“ ТРЕБУЮТСЯ: ЧЕРНОРАБОЧИЕ, ПЛОТНИКИ, СТОЛЯРЫ, КАМЕНЩИКИ, ШТУКАТУРЫ, ГРУЗЧИКИ, МАЛЯРЫ, АРМАТУРЩИКИ. Обращаться: улица Войкова, № 82, отдел кадров, рядом с фабрикой карандашной дощечки. 3—

ДАЖЕ не УМЕЮЩИЙ РИСОВАТЬ может расписывать ткани, дерево, глиняные изделия, ВЫУЧИВШИСЬ ЗАОЧНО на госкурсах Ростокинского райсовета. Подробности по получении 50 копеек марками. МОСКВА, Колхозная площадь, Панкратьевский переулок, № 9, курсы. 2—

Дирекция театра доводит до сведения организаций, заключивших договора на сезонные места, что выдача билетов производится в конторе театра с 25 января, с 10 час. утра до 3-х час. дня. При получении билетов необходимо иметь доверенность и акцепт банка об очередном взносе. 3— ДИРЕКЦИЯ

Сибирскому физико-техническому институту ТРЕБУЮТСЯ: АГЕНТЫ по техническому снабжению, СЧЕТОВОД-КАССИР, ДРОВОНОС, КОНОВОЗЧИКИ и УЧЕНИКИ в аккумуляторный цех. Площадь Революции, № 2.

Амурский областной ПРОМЛЕССОЮЗ, находящийся в г. Свободном, ДВК, по Сталинской ул., № 71, ПРИГЛАШАЕТ НА РАБОТУ на подсочные промыслы— КВАЛИФИЦИРОВАННЫХ МАСТЕРОВ, имеющих стаж не менее 3-х лет, ВЗДЫМЩИКОВ и СБОРЩИКОВ ЖИВИЦЫ со стажем работы не менее 1 года. Зарплата мастерам от 350 р. до 500 рублей. УСЛОВИЯ: Проезд от места жительства до ст. Свободной ДВК в жестком вагоне и суточные до 5 рублей в сутки за время нахождения в пути за счет Промлессоюза. Срок работы на промыслах—годичный. Подача заявлений по указанному выше адресу до 1-го апреля 1938 года. Амуроблпромлессоюз 3—

КАФЕ-МОЛОЧНАЯ ТРЕСТА СТОЛОВЫХ ЗАКРЫВАЕТСЯ НА РЕМОНТ С 26 ЯНВАРЯ. Продажа молочных продуктов производится в ресторане № 2. Администрация

ТРЕСТУ ОЧИСТКИ требуются АССЕНИЗАТОРЫ и ИНСПЕКТОРА по надзору за очисткой города. Ассенизаторы обеспечиваются квартирой. Обращаться в контору треста: Созовая ул. (в конце города, к ст. Томск II). Там же требуется БУХГАЛТЕР или КВАЛИФИЦИРОВАННЫЙ ПОМ. БУХГАЛТЕРА. Дирекция 3—

Утеряны документы:

Пропуск для входа на фабрику карандашной дощечки, выданный на имя Крыжиной С. Г.

Профбилет союза раб. Промжилстроительства за № 037784 и зачетная книжка ТМЭИ на имя Кузнецова Д. П.

Пропуск на мельницу № 6 на имя Лыматовой Пелагеи Осиповны.

Профбилет за № 156111, выданный союзом работников водного транспорта на имя Лапетина Василия Михайловича.

2 профбилета за №№ 1727 и 1834, выданные союзом работников медсантруд на имя Лютовых, авансовый отчет и бланки о нетрудоспособности. Нашедшего—просьба возвратить в горздрав.

Пропуск для входа на территорию госмельницы № 6-7 на имя Майдоровой Прасковьи Аверьяновны.

Студбилет, выданный ТИИ на имя Сын Фен-Дян Г.

Пропуск в ТЭМИИТ на имя Переломовой Ольги Ивановны.

Профбилет за № 381915, выданный ФЗК Абаканского депо Красноярской жел. дороги на имя Назарцева Васильевича Дементьева.

Профбилет за № 17013, выданный союзом сельско-хозяйственных рабочих и служащих и удостоверение на право езды шофером, выданное автоинспекцией на имя Тарасовой Лидии Петровны.

Студбилет и зачетная книжка ТИИ на имя Смирнова А. Н.

Членский билет союза работников связи за № 11000 и пропуск на право входа в городской отдел связи на имя Брижевского И. А.

Удостоверение личности на имя Демина Василия Ивановича, выданное ТЭМИИТом.

Квитанция на сдачу шубы (стоимостью в 250 руб.) в комиссионный магазин на имя Рязановой.

Пропуск для входа на госмельницу на имя Толмачева.

Пропуск, выданный общежитием ТГУ на имя Рождественского.

Бюллетень, выданный консультацией № 2 на имя Суворова А. Н.

Пропуск, выданный госмельницей на имя Турлаковой И. В.

Пропуск для входа на швейфабрику № 5 на имя Шевяковой Елизаветы Семеновны.

Пропуск на винзавод на имя Павлова.

Профбилет союза работников начальной и неполной средней школы за № 083482 на имя Дроздовой Ольги Владимировны.

Пропуск на фабрику карандашной дощечки на имя Детковской.

Зачетная книжка на имя студента ТМЭИ М. Т. Григорьева.

Домовая печать на имя Шкловского Семена Ивановича, прожив. в г. Томске, по Алтайской ул., № 50, кв. 2.

Пропуск для входа на территорию рабфака ТМЭИ на имя Пашкина.

Квитанция на сдачу радиодеталей (стоимостью 25 р.) в комиссионный магазин на имя Собянина А. В.

Бюллетень, выданный кожно-венерической больницей на имя Хромова.

Пропуск на фабрику карандашной дощечки на имя Хахмонской.

Студенческий билет за № 108, выданный томским топографическим техникумом НКВД на имя Миронова Александра Дмитриевича.

Удостоверение личности на имя Кириленко Г. Л., выданное ТЭМИИТом.

Удостоверение, выданное ТЭМИИТом на имя Савченко Л. Т.

Зачетная книжка, выданная пединститутом на имя А. Д. Новицкого.

Справка об окончании 5 курсов ТГУ на имя Вишневской.

Пропуск на территорию весового завода на имя Лузина В. Д.

Студбилет на имя студентки Заводской И. В., выданный томским педагогическим институтом.

Профбилет за № 0 1339, выданный томским союзом работников трудовых кооперативов на имя Фрофановой Александры Мартыновны.

Студбилет за № 08 016, выданный индустриальным институтом на имя Плехановой Б. Д.

20 января увели молодую овчарку, кличка Нирс. Знающих местонахождение просим сообщить за вознаграждение. Войкова [illegible], № 1-а.

НУЖНА КОМНАТА. Предлагать: улица Розы Люксембург, № 18, лесохозяйственный сектор, Цимбалову.

Томскому топографическому техникуму ГУГСК НКВД нужны ПРЕПОДАВАТЕЛИ физической географии. Здесь же нужны сторожа, дворники и истопники. Ул. Розы Люксембург, № 13.

СРОЧНО ТРЕБУЮТСЯ ДВА СТАТИСТИКА и СЧЕТОВОД. Обращаться: Кооперативный пер., № 7, к секретарю.

Леспродторгу ТРЕБУЕТСЯ ПЛАНОВИК. Справляться: Большая Подгорная улица, № 73.

ТОМСКОМУ СТЕКЛОЗАВОДУ СРОЧНО ТРЕБУЮТСЯ ТЕХНИК-СТРОИТЕЛЬ, БУХГАЛТЕР и СЧЕТОВОДЫ. Справляться: улица Войкова, № 71. 3—

Мастерским „ТОМЛЕСА“ ТРЕБУЮТСЯ СТОЛЯРЫ и ПЛОТНИКИ. Обращаться: ул. Розы Люксембург, № 21. 2—

Краевому музею требуются КАБИНЕТЧИЦЫ и РАБОЧИЕ. Покупаем МОХ. Ленинский проспект, № 38.

11-Й ШКОЛЕ (Улица Розы Люксембург, № 8, телеф. 10-57) ТРЕБУЮТСЯ УЧИТЕЛЯ: немецкого языка, физкультуры, физики, химии, а также—ЗАВХОЗ.

Адрес редакции: Советская, № 3. Телефоны: зам. редактора—754, отв. секретарь—470, отделы: партийный—756, советский—994, вузовский—574, сельхоз—21, информации—127, производственный—518, отдел писем—856, прием об'явлений—10- 12.

Уполномоченный Облдита № 130. Типография издательства «Красное Знамя». Тираж 15000 экз.