Электронная библиотека (репозиторий) Томского государственного университета
http://vital.lib.tsu.ru

Пролетарии всех стран, соединяйтесь!

КРАСНОЕ ЗНАМЯ

ОРГАН ТОМСКОГО ГОРКОМА ВКП(б) И ГОРОДСКОГО СОВЕТА

№ 143 (5470) Вторник, 2 августа 1938 года Год издания XIX

СЕГОДНЯ В НОМЕРЕ:

— Обращение слета рабочих-стахановцев предприятий города Томска ко всем трудящимся города и района. (1 стр.).
— Военные действия в Китае. (1 стр.).
— На фронтах в Испании (1 стр.).
— Беломорско - Балтийский канал имени Сталина (2 стр.).
— Статья агронома ГРИГОРЬЕВА — Образцово провести апробацию посевов (2 стр.).
— Статья Р. МАРТЫНОВОЙ — Оживить организационно - массовую работу городского совета (3 стр.).
— Статья П. ИВАНОВА — Отлично подготовиться к призыву в ряды РККА (3 стр.).
— В. ШАБАЛИН — Абитуриенты (3 стр.).
— Статья П. АНАНЬЕВА — Призвать к порядку клиентуру транспорта (3 стр.).
— С'езд уполномоченных Промлесосоюза (4 стр.).
— Шахматы и шашки (4 стр.).

ПРИЕМ В ПАРТИЮ—ВАЖНЕЙШЕЕ ДЕЛО КАЖДОЙ ПАРТОРГАНИЗАЦИИ

Партия большевиков всегда уделяла и уделяет исключительное внимание приему новых членов партии из числа лучших, действительно передовых людей нашей страны. Прием новых членов в ВКП(б)—важнейшее дело каждой большевистской организации. Строго проводя индивидуальный прием, местные партийные организации должны активно отбирать в партию Ленина — Сталина людей, проверенных на различных участках борьбы за социализм, из рабочих, прежде всего, а также из крестьян и трудовой интеллигенции.

В каждом городе, в каждом районе тысячи трудящихся, рабочих, колхозников, лучших представителей советской интеллигенции, красноармейцев и краснофлотцев — стремятся вступить в ряды коммунистической партии. В подавляющем большинстве — это активные участники социалистического строительства. У многих — большой опыт общественно - политической деятельности, ряд лет активной работы в ленинском комсомоле.

С начала возобновления приема в партию, т. е. с 1 ноября 1936 года и по 1 июня 1938 года, в первичные партийные организации подано около 350000 заявлений о приеме в кандидаты ВКП(б). Цифра эта внушительна, но она далеко еще не отражает той тяги в партию, которая наблюдается повсюду. Ведь многие первичные партийные организации еще и не приступили к приему в партию.

Бесспорно, что и местные партийные организации за 5 месяцев, с 1 января по 1 июня текущего года, в кандидаты партии принято по СССР свыше 100000 человек. Прием в партию особенно усилился после выборов в Верховный Совет СССР. В процессе избирательной кампании раскрылись организаторские и агитационные таланты сотен тысяч советских людей.

Миллионы непартийных большевиков еще ближе стали к той повседневной массовой политической работе, которую ведут местные партийные организации, еще ближе стали к партии.

Анализ роста партийных организаций обнаруживает наличие все еще существенных недостатков в этом важнейшем для большевиков деле.

Рост местных партийных организаций идет далеко не равномерно. Некоторые организации работу по приему в партию, переводу из кандидатов в члены партии ведут явно неудовлетворительно. Особенно в этом отношении нужно отметить такие партийные организации, как азербайджанскую, николаевскую, новосибирскую, узбекскую, свердловскую и харьковскую. Только слабостью массовой политической работы, отрывом первичных организаций от беспартийного актива и невниманием ЦК КП(б) Азербайджана к вопросам приема в партию можно об'яснить то обстоятельство, что в Азербайджане за первые 5 месяцев текущего года принято в кандидаты партии лишь 400 человек.

Руководителям и азербайджанской, и николаевской, и других партийных организаций, где работа по приему новых членов в ВКП(б) развернута неудовлетворительно, надо понять элементарную большевистскую истину: отсутствие роста той или иной партийной организации, является убедительным доказательством слабости партийно - политической работы, отрыва от масс.

Один из серьезных недостатков — слабый рост сельских партийных организаций. Несмотря на стремление в ряды партии передовых колхозников, колхозниц, трактористов, комбайнеров, агрономов, учителей, —а свою преданность партии большинство этих людей неоднократно показывало на деле, — больше трети всех сельских первичных партийных организаций не приняли еще ни одного человека в партию. Об'ясняется это, в первую очередь, тем, что многие руководители районных партийных организаций — секретари и члены райкомов, коммунисты — руководители различных районных учреждений не ведут активной работы по усилению роста районных партийных организаций. А ведь это их святой долг, как коммунистов, как политических руководителей.

Работу по приему в партию передовых людей деревни (да и только ли деревни!) тормозит неправильное отношение некоторых коммунистов к даче рекомендаций вступающим в ряды ВКП(б), боязнь поручиться за беспартийных товарищей, хотя они и проверены на работе. Надо всемерно раз'яснять коммунистам, проявляющим часто фальшивую бдительность, всю неправильность их поведения. Прямая обязанность каждого коммуниста: помочь лучшим беспартийным, показавшим на деле свою преданность социализму, родине, вступить в ряды ВКП(б).

Активный отбор в ряды партии требует от партийных руководителей личного знания беспартийного актива и неустанных забот о его политическом воспитании. Руководители партийных организаций должны показать пример в отборе в партию лучшей части беспартийных путем работы с отдельными товарищами и дачи им рекомендаций для вступления в партию.

Налицо огромный разрыв между количеством поданных беспартийными и комсомольцами заявлений в первичные партийные организации и количеством принятых в ряды ВКП(б). Нередки случаи, когда первичные организации, а затем и районные комитеты партии по полугоду и больше не рассматривают поданные и оформленные документы о приеме в кандидаты ВКП(б).

В партийную организацию депо станции Агрыз (Казанская железная дорога) подал заявление о приеме в кандидаты партии сочувствующий тов. Фомичев. Заявление он подал секретарю парткома депо тов. Мерзлякову в прошлом году. Однако, до сих пор заявление тов. Фомичева не рассматривалось, хотя все считают его человеком, вполне достойным носить высокое звание коммуниста.

В том же Агрызе, в партийную организацию дистанции пути в 1937 году подал заявление о приеме в кандидаты партии сочувствующий тов. Калинин. Никакого движения заявлению не дали, а сейчас выяснилось, что оно потеряно. Разве такое бездушное, бюрократическое отношение к товарищам, стремящимся вступить в партию, не граничит с вредительством?

Отдельные местные работники, секретари райкомов, первичных организаций пытаются об'яснить недопустимую медлительность в рассмотрении заявлений о приеме в партию необходимостью тщательной проверки. Кто может возражать против самой тщательной проверки вступающих в партию! Проверка нужна, и проверка такая, чтобы ни один враг, как бы он ни замаскировался, ни один человек, не достойный высокого звания члена партии, не мог пробраться в ряды большевиков. Однако, самая тщательная проверка не может и не должна превращаться в безосновательную затяжку в рассмотрении поданных заявлений. И никому не может быть дозволено кварталами, а кое-где и годами, не рассматривать заявлений о приеме в партию!

В рядах нашей партии имеется значительное количество кандидатов с давно просроченным стажем. Подавляющее большинство из них своей общественной и производственной работой, своей борьбой за дело партии, активным участием в разоблачении и уничтожении врагов партии достаточно себя проявило для того, чтобы стать действительными членами ВКП(б). Однако, на местах переводу из кандидатов в члены партии уделяется совершенно недостаточное внимание. Нельзя не отметить, что чуть ли не массовым явлением стала многомесячная задержка выдачи партийных документов уже принятым в ряды ВКП(б) товарищам.

«Не следует забывать, что партийные не падают с неба. Следует помнить, что все партийные сами были когда-то беспартийными. Сегодня он беспартийный, а завтра станет партийным. Чем же, собственно, тут кичиться? Среди нас, старых большевиков, найдется немало людей, которые работают в партии лет 20—30. А ведь мы сами были когда-то тоже беспартийными. Что было бы с нами, если бы лет 20—30 тому назад стали помыкать нами тогдашние партийцы и не стали бы подпускать к партии? Возможно, что мы были бы тогда отдалены от партии на ряд лет. А ведь мы, старые большевики,—не последние люди, товарищи».

Это указание товарища Сталина обязан помнить и проводить в жизнь каждый коммунист, каждый партийный руководитель.

Центральный Комитет партии считает важнейшей задачей каждой партийной организации — большевистское воспитание, повседневную заботу о политическом росте вновь принятых в партию. Задача — выковать из каждого нового кандидата и члена ВКП(б) неустрашимого бойца за дело Ленина — Сталина, за коммунизм.

Прием и большевистское воспитание новых членов ВКП(б) — первоочередное, первостепенное дело каждой партийной организации.

Передовая «Правды» за 31 июля.

Обращение слета рабочих-стахановцев предприятий города Томска ко всем трудящимся города и района

Дорогие товарищи!

Прошедшие выборы Верховного Совета нашей республики еще и еще раз показали несокрушимую мощь страны Советов, морально-политическое единство народов нашей страны и беззаветную преданность и сплоченность нашего народа вокруг великой партии Ленина — Сталина.

В Москве—сердце нашей социалистической родины—собирался и закончил свою работу высший орган государственной власти нашей республики — Верховный Совет РСФСР.

Верховный Совет нашей могущественной республики собрался в момент громадных политических и хозяйственных успехов в деле социалистического строительства в нашей стране и исключительно сложной международной обстановки, когда опасность новой империалистической войны особенно угрожающе нависла над миром.

Фашистские поджигатели войны и их подлые наймиты — троцкистско-бухаринские выродки,—захлебываясь ненавистью к нашим победам, ещё мечтают о реставрации капитализма в нашей стране. В войну втянута треть населения земного шара. Более двух лет героический испанский народ, отстаивая свою свободу и независимость от интервентов Германии и Италии, защищает дело мира, дело демократии во всем мире. Второй год народ Китая ведет борьбу с японскими захватчиками. Германия захватила Австрию. Полчища германских фашистов готовятся вторгнуться в Чехословакию. Все это заставляет нас всегда помнить слова нашего лучшего друга, вождя и учителя товарища Сталина, что: «...Нужно весь наш народ держать в состоянии мобилизационной готовности перед лицом опасности военного нападения, чтобы никакая «случайность», никакие фокусы наших внешних врагов не могли застигнуть нас врасплох».

Все это требует от нас, чтобы мы каждое наше предприятие превратили в неприступную крепость для врага. Мы, все стахановцы и ударники города Томска, горим страстным желанием работать сегодня лучше, чем вчера, а завтра—лучше, чем сегодня. Много раз мы наглядно доказывали, что по-стахановски культурно могут работать все рабочие и колхозники. Социалистическое соревнование и его высшая форма — стахановское движение—на наших фабриках и заводах с каждым днем принимают все больший и больший размах.

Передовые предприятия нашей страны борются за досрочное выполнение годовой программы. У нас в Томске к таким передовым предприятиям относятся: вагонное депо станции Томск 2, фабрика карандашной дощечки, дрожжевой завод и другие, досрочно выполнившие свои полугодовые планы.

Но, наряду с этим, ряд предприятий нашего города, как швейфабрика, электромеханический завод, фабрика «Красная звезда», до сих пор еще не добились выполнения своих производственных планов, их руководители не организовали по-боевому борьбы с последствиями вредительства, не организовали конкретной помощи стахановцам, следствием чего и явилось невыполнение планов.

Городской слет стахановцев города Томска принимает на себя обязательство— еще шире развернуть стахановское движение и соцсоревнование на своих предприятиях и обращается ко всем стахановцам, инженерно - техническим работникам, рабочим и служащим предприятий и колхозникам социалистических полей, с призывом —усилить борьбу за ликвидацию последствий вредительства, за разоблачение и выкорчевывание врагов народа, проникших и замаскировавшихся на наших предприятиях и в колхозах.

Мы обращаемся к руководителям предприятий, инженерам и техникам, к партийным, профсоюзным организациям с требованием, чтобы они по-большевистски возглавили и двинули дальше стахановское движение, чтобы они оказывали повседневную конкретную помощь стахановцам, создавали условия, способствующие массовому развитию стахановского движения, повышению технических знаний стахановцев до уровня инженерно - технических работников. Руководители предприятий должны организовать обмен опытом стахановцев как внутри предприятий, так и между предприятиями.

Товарищи стахановцы, рабочие и колхозники! Мы обращаемся к вам с призывом еще шире развернуть стахановское движение, социалистическое соревнование, ударничество, добиваясь не только выполнения, но и перевыполнения производственных планов.

Социалистическим отношением к труду и повышением политической бдительности еще больше укрепим обороноспособность нашей любимой социалистической родины.

Приближается славная 20-я годовщина ленинско - сталинского комсомола. 29 октября 1938 года народы Советского Союза будут отмечать славную годовщину.

20-летие ВЛКСМ совпало с первым годом третьей сталинской пятилетки. Наша молодежь, славящаяся своей инициативностью, должна еще более активно, горячо бороться за выполнение плана нынешнего года, за подтягивание отстающих участков. Пусть каждый молодой гражданин СССР, в честь двадцатилетней годовщины подготовит и преподнесет подарок своей родине.

Этим подарком может быть новый стахановский успех у станка, новые первоклассные конструкции машин, новые произведения советского искусства, отличные оценки в учебе, рекордные урожаи, спортивные достижения, овладение военной специальностью и многое другое.

Молодежь — стахановцы и ударники, инженерно - технические работники и научные работники, отличники учебы, множьте ряды стахановского движения, ряды отличников учебы, готовьте подарки нашей любимой родине.

Товарищи колхозники и колхозницы! Выходите на соревнование за успешное проведение уборки хлеба без потерь и в кратчайшие сроки, боритесь за сталинские 7—8 миллиардов пудов хлеба.

Выше знамя стахановского движения и социалистического соревнования!

Добьемся нового под'ема стахановского движения!

Укрепим еще больше силу и могущество нашей любимой родины!

Да здравствует славное сталинское племя — стахановцы и ударники!

Да здравствует наша великая партия Ленина—Сталина!

Да здравствует депутат всего народа — мудрый вождь и учитель родной И. В. Сталин!

ПРЕЗИДИУМ СЛЕТА.

ПАТРИОТЫ РОДИНЫ

Полнокровна партийно-политическая жизнь в нашей Красной Армии. Каждый день бойцы энергично борются за овладение сложными формами современного боя.

Люди растут буквально на глазах у всех. Боец, командир, политработник стремятся иметь только хорошие и отличные показатели в своей боевой и политической подготовке, борются за первое место подразделения части.

В Н-ских лагерях, в части, где комиссаром тов. М., с бойцами и командирами проводится большая массово-политическая работа. Только за последние полмесяца политруками части проведены такие беседы с бойцами, как: «Первая Сессия Верховного Совета РСФСР», «Героическая борьба китайского народа», «О положении в Чехословакии», «Фашистские агрессоры в Испании».

Выдвинутый недавно на политработу комсомолец т. Игнашин, в заявлении о приеме в партию пишет: «Прошу принять меня в ряды ВКП(б), буду до последней капли крови защищать нашу родину, наш трудовой народ».

Тов. Игнашин целыми днями находится с бойцами, помогает им в учебе и работе. Он прикреплен к группе бойцов для проведения политических занятий. В этой группе красноармейцы Глебов, Чекстарь, Акамудинов имели плохие оценки. Тов. Игнашин, занимаясь с ними особо, в самое короткое время добился, что эти бойцы стали прекрасно разбираться в политических вопросах.

Лейтенант т. Дмитриев со своим взводом добился первого места в части. Его бойцы прекрасно подготовлены, особенно такие, как, Малков, Бударьков, Детков и Череповский.

Растить советских патриотов, готовых в любую минуту с оружием в руках защищать свою родину —это большое и ответственное дело каждого командира, каждого политработника, каждой партийной и комсомольской организации.

Лейтенант П. Дрюмма.

Всесоюзный физкультурный парад на Красной площади в Москве 24 июля 1938 года. На снимке: физкультурники Грузинской ССР на Красной площади перед парадом. (Союзфото).

Военные действия в Китае

В Центральном Китае

Ожесточенные бои в Центральном Китае продолжаются на южном и на северном берегах реки Янцзы. По последним сведениям, на северном берегу Янцзы, в юго-западной части провинции Аньхуэй, китайские войска 30 июля на участке Тайху—Сусун перешли в общее контрнаступление. Китайцы обходным маневром с севера стремятся зайти во фланг японским войскам. Ханькоуский корреспондент агентства Брятиш юнайтед пресс указывает, что китайские войска уже заняли ряд стратегических пунктов и прервали сообщение японских войск с Хукоу, откуда ожидаются подкрепления.

В районе Цзюцзяна бои продолжаются западнее и юго-западнее города.

В Северном Китае

В провинции Хэнань китайские войска также ведут активные военные операции. 28 июля ими занят город Цзююань (западнее Кайфына). Во время боев в этом районе китайцами захвачены пленные и большое количество военного снаряжения. 29 июля китайские войска преследовали японцев, отступающих на восток. Японское командование сосредоточило на этом участке свыше 7000 войск.

В Южном Китае

30 июля большую активность проявлял японский морской флот вдоль побережья провинции Гуандун, где сосредоточено 24 военных корабля. Артиллерийскому обстрелу с кораблей подверглись города: Тунгу Ань (севернее Макао) и Тункэ (в 80 километрах западнее Макао). 29 июля японцы пытались высадить десант на острове Хайнань, но эта попытка была китайцами отбита.

Знаменоносец китайской национально - революционной армии. (Союзфото).

На фронтах в Испании

Восточный фронт

29 и 30 июля республиканцы продолжали успешно наступать в районе нижнего течения Эбро и заняли селение Вильальба (к северо-западу от Гандесы), а также высоты и скрещения дорог к западу и югу от Гандесы. Гандеса попрежнему окружена республиканскими войсками. Подкрепления мятежников и интервентов, пытавшиеся прорвать окружение Гандесы, понесли тяжелые потери и были отброшены.

На северном секторе фронта наступления республиканцы достигли реки Батеа, здесь ими захвачено более 2000 пленных и много военных материалов. В частности захвачен поезд, нагруженный различным военным снаряжением.

Фронт Леванта

Республиканские войска частично перешли в наступление и отбили у фашистов важные позиции на секторе Барракас у главной дороги Теруэль — Сагунто. К югу и юго-западу от этой дороги на линии Бегис-Салада республиканцы значительно продвинули свои передовые позиции. Далее, к северо-западу, республиканцы заняли Лос Новалес и Мансанера. Огнем республиканской артиллерии в тылу противника взорван большой склад огнеприпасов. Во время боя республиканских истребителей с 28 итальянскими самолетами республиканские летчики сбили 3 фашистских самолета, 1 итальянский летчик взят в плен.

Центральный фронт

На Эстремадурском участке фронта, на секторе Пуэнте дель Арсобиспо 12 итальянских истребителей пытались помешать бомбардировке расположений мятежников, которую предприняли республиканские эскадрильи. Республиканские летчики сбили 3 фашистских самолета, серьезно повредили еще 3 и обратили остальных в бегство.

*

Авиация интервентов продолжает нападать на английские торговые суда. Нападению подверглись английские суда, находящиеся в порту Валенсии. Трем судам причинены большие повреждения. Убито 5 и ранено 25 человек из состава команд — в большинстве англичан. Кроме того, убит наблюдатель контрольной комиссии Комитета по «невмешательству» — датчанин.

10 германских трехмоторных самолетов бомбардировали город Фальсет (в 40 километрах к западу от Таррагоны), насчитывающий 3000 жителей. Разрушены почти все дома, убито 40 и ранено 150 жителей.

Республиканские истребители сбили у Картахены германский бомбардировочный гидроплан.

5 итальянских самолетов сбросили на Аликанте 60 разрывных и 20 зажигательных бомб, причинивших материальный ущерб и вызвавших жертвы.

Бой между республиканскими самолетами и кораблями мятежников

ПАРИЖ, 31 июля. (ТАСС).

Из Барселоны агентству Эспань передают детали сражения, имевшего место между республиканской авиацией и военными судами мятежников. Сражение произошло в 50 километрах от Кульера (южнее Валенсии). Республиканские самолеты заметили 4 военных судна, двигавшихся к югу, и направились к ним. Самолеты сбросили бомбы на судно, которое находилось во главе колонны и которое, повидимому, было крейсером «Альмиранте сервера». Второе судно—типа крейсер «Канариас», два остальных — миноносцы. Летчики заметили, что три бомбы разорвались на корме головного судна мятежников, одна бомба разорвалась на носу того же судна. Сопровождавшие корабли мятежников трехмоторные самолеты обратились в бегство.

ПРОБЕГ ГАЗОГЕНЕРАТОРНЫХ АВТОМОБИЛЕЙ

ОМСК, 30 июля. (Спецкорр. ТАСС).

Сегодня ранним утром колонна газогенераторных автомобилей прибыла в Омск. За последние сутки машины прошли около 300 километров.

Омск — конечный восточный пункт маршрута. Всего пройдено уже больше трети пути.

Здесь колонна пробудет два дня. За это время будет произведен полный осмотр и предупредительный ремонт всех машин.

Техническая комиссия пробега подытоживает первые предварительные технические данные за пройденный этап пути.

Из Омска предполагаем выступить 1 августа в направлении на Свердловск.

2 августа, в 6 часов вечера, в помещении клуба КОР (Базарная площадь) созывается

ОЧЕРЕДНОЙ ПЛЕНУМ ТОМСКОГО ГОРОДСКОГО СОВЕТА

Повестка дня:

1. Рассмотрение бюджета на 1938 год.
2. Организационные вопросы.

Президиум горсовета.

Электронная библиотека (репозиторий) Томского государственного университета
http://vital.lib.tsu.ru

ЕЩЕ РАЗ О ДЕТСКИХ БИБЛИОТЕКАХ

Самые нетерпеливые читатели — это читатели детской библиотеки. Еще задолго до открытия приходят они к дверям библиотеки, рассаживаются на ступеньках, на полу, просматривают друг у друга картинки в книгах, с воодушевлением рассказывают о прочитанных героях и через каждые пять минут бегают к часам посмотреть время — скоро ли откроется библиотека.

Библиотека занимает одну, правда, довольно просторную комнату. По стенам ее развешаны плакаты, портреты, рекомендательные списки: что читать о Горьком и из сочинений Горького, о вождях ВКП(б) и советском Правительстве, о бдительности и охране границ СССР. В кармашках рекомендательных списков — абонементные карточки книг, которые библиотека рекомендует прочесть; среди них Ульянова А. И. — «Детские и школьные годы Ильича», А. Голубева — «Мальчик из Уржума», Барто — «На заставе». Испанским событиям посвящена выставка книг о Испании.

Но рекомендательные списки, плакаты и портреты не заполняют пустоты комнаты, не создают в ней уюта. Она выглядит неприглядной.

12 часов дня. Дверь, наконец, открывается. В библиотеку ворвалась ватага ребят и сразу к абонементному столу.

— Здравствуйте, тетя Валя! У вас есть «Из пушки на луну»?

— Нет.

А «Следопыт» есть?

— Нет.

А приключение Тома Сойера?

— Нет, — на руках.

Ребята разочарованы.

— Ну, что же мы возьмем?

Тетя Валя начинает предлагать им книги, но в большинстве своем эти книги они уже читали. Книг, в которых бы описывались приключения, путешествия, — так любимых ребятами, — почти нет. А те, что есть, всегда на руках.

Очень мало книг для дошкольников и учеников первого и второго классов. Здесь несколькими книжками Маршака, Чуковского, Кассиля, Барто исчерпывается весь запас.

Книжный фонд библиотеки — 4500 книг, но из них добрая половина берется очень редко и приобретена просто для заполнения шкафа. Читателей же немало — 1017. Ребята читают очень много и часто меняют книги. Шестилетний Шура Кужелев прочел за несколько месяцев 100 книг, его сестра Рая, ученица 5 средней школы — 120. Не отстает от нее и Бабушкина Юлия, ученица 6 средней школы. И совершенно ясно, что при такой любви к чтению, какая развита у наших ребят, библиотека не может удовлетворить желание юных читателей.

В библиотеке всего два работника, причем один из них работает временно. В день же приходит 130—150 читателей. Библиотекарь едва успевает выдать книги и заняться обработкой их. На работу же с детьми нет времени. Правда, библиотека проводит иногда громкие читки, но не регулярно. Есть детский актив — 12 человек, который принимает участие в работе библиотеки: пишет контрольные листки, наклеивает кармашки, оформляет рекомендательные списки. Активный читатель Гоша Данилов научился выдавать, принимать книги, и часто помогает библиотекарю в его работе.

Но вот кружков нет. Сколько ни просила заведующая библиотекой горком ВЛКСМ — выделить руководителя литературного кружка, — горком так и не выделил. Никто не хочет руководить бесплатно, а платить нечем.

Смета на 1938 год утверждена в 16 тысяч рублей. В прошлом году библиотеке было предоставлено бесплатное помещение, нынче же домком ежемесячно берет за одну комнату, в которой помещается библиотека, 249 рублей. Если теперь к расходам по аренде прибавить расходы по зарплате и другие, то ясно, что на приобретение книг остается очень немного.

Не в лучшем положении находится и другая детская библиотека при Доме художественного воспитания. Эта библиотека существует уже несколько лет. 200 читателей ежедневно приходят в библиотеку, в читальный зал, который хорошо и уютно оформлен. Монтажи «Советская детвора», «Наша родина», выставленные в зале, приходят посмотреть не только дети, но и взрослые — педагоги школ, работники культурных учреждений.

На 2500 читателей библиотека имеет всего только шесть тысяч книг. Ребята очень любят свою библиотеку. Они с огромным удовольствием помогают в работе. Актив самостоятельно обрабатывает книги, пишет лозунги. Проводит громкие читки. Жители водного городка хорошо знают юного книгоношу Юру Гурнищук, который разносит им на дом книги, читает газеты. Но книг очень мало, их нехватает и постоянным читателям. Библиотеке приходится отказывать желающим записаться.

Каждое лето читальный зал библиотеки переселялся в городской сад — на воздух. В этом году в начале лета библиотека перевезла в сад книги читального зала. Но заместитель директора театра т. Козлова, возмутилась таким фактом.

— Как, — заявила она, — вы будете занимать у нас помещение бесплатно? Никогда! Я лучше здесь бильярд устрою, он мне каждый день будет приносить доходу до ста рублей... Не разрешаю.

Ее уговаривали. Об'ясняли, что детская библиотека будет работать только до 5 часов, а потом пожалуйста устраивайте бильярдную, но Козлова осталась непреклонной. Книги пришлось оттащить в чулан, рядом с директорским кабинетом. Работник читального зала каждый день ходит в сад. Он забирает из чулана книги, устраивается где-нибудь вдалеке от немилостивых взглядов администрации и посылает гонцов оповещать ребят о месте нахождения «читального зала».

В городе две детских библиотеки, но обе они нуждаются в помощи. Горком комсомола не может выделить двух руководителей для литературных кружков. Отдел народного образования, в чьем ведении находятся эти библиотеки, вместо помощи и руководства — равнодушно выслушивает жалобы. Библиотеки, имея законные основания получить деньги на приобретение книг, никак не могут добиться этого. Не оказала никакой помощи и представительница облоно Пояркова, недавно побывавшая в детских библиотеках.

Тысячи школьников города, по вине равнодушных руководителей, лишены возможности читать самые интересные, самые нужные книги. Библиотеки вместо того, чтобы быть одним из основных очагов по воспитанию детей, забыты, превращены в учреждения, где просто формально выдают и принимают книги.

А. Морев.

К 20-ЛЕТИЮ ВЛКСМ

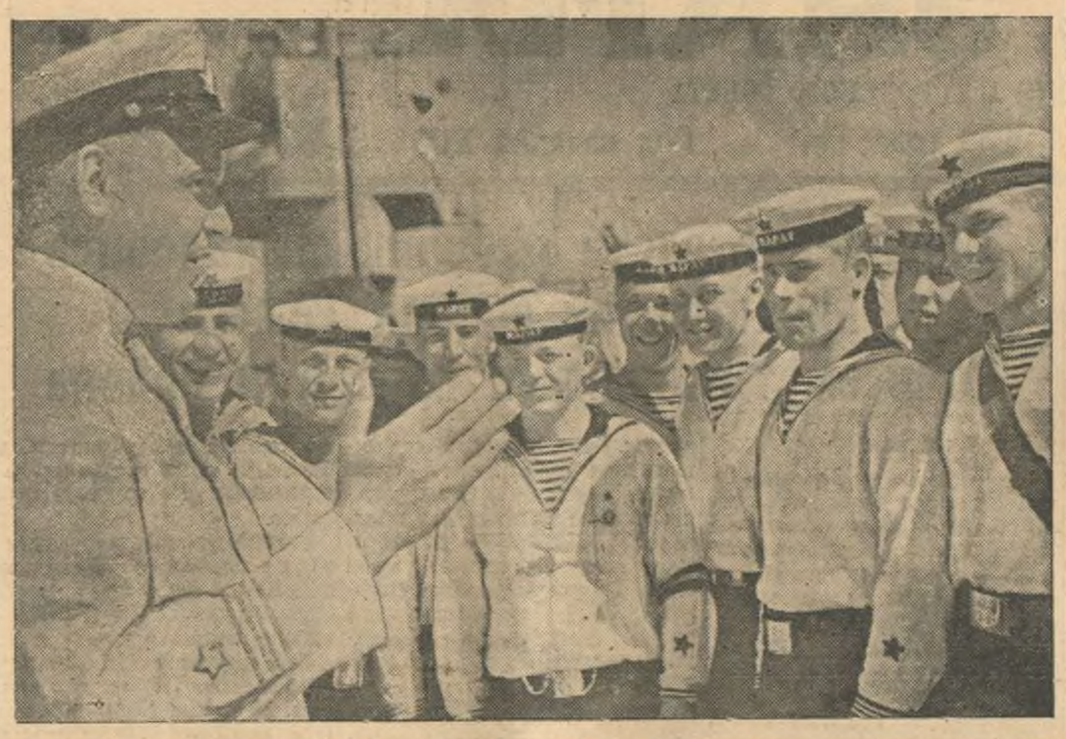

18 июля линкор Краснознаменного Балтийского флота «Марат» праздновал свою семнадцатилетнюю годовщину. За 17 лет линкор вписал немало славных страниц в историю создания могучего Военно - Морского Флота СССР. Тысячи бойцов и командиров получили боевую выучку на линкоре. Семнадцатилетие корабля краснофлотцы и командиры встретили высокими показателями по боевой и политической подготовке. На снимке: капитан-лейтенант комсомолец А. Ф. Голоульнико, пришедший на линкор «Марат» в 1920 году краснофлотцем, а сейчас помощник командира корабля, рассказывает краснофлотцам о боевом прошлом корабля. (Союзфото).

НАВСТРЕЧУ XX-ЛЕТИЮ ЛЕНИНСКО-СТАЛИНСКОГО КОМСОМОЛА

29 июля в клубе КОР состоялось собрание молодежи Куйбышевского района. Собравшаяся молодежь с большим вниманием прослушала доклад т. Тамбовцева «О двадцатилетии ленинско - сталинского комсомола». На собрании развернулись оживленные прения.

Комсомолец т. Яковлев (начальник телеграфа) рассказал об опыте работы комсомольской организации горотдела связи.

— К двадцатилетию комсомола,— говорит он,— мы обязались улучшить оборонную работу. Проведены тренировочные работы в противогазах. В течение часа выполняли свою работу до двухсот человек. Работа дала хорошие результаты. Сейчас в отделе связи работает 3 кружка ПВХО. К знаменательному юбилею мы будем иметь новый отряд значкистов ПВХО.

Тов. Климычев, начальник смены, просит комсомольскую организацию принять его в молодежную бригаду имени двадцатилетия комсомола. Он говорит: «Мне 60 лет, но я хочу вместе с молодежью встретить славный комсомольский праздник...»

Тов. Большаков (школа шоферов) рассказал, как молодежь школы шоферов деятельно готовится к достойной встрече двадцатилетней годовщины комсомола. Курсанты обязуются учиться только на «хорошо» и «отлично». От имени комсомольской организации т. Большаков заверяет собрание, что все курсанты школы получат право на управление советской машиной.

В прениях выступили т. Соловьев от горсо и т. Манеркина (райсовет).

Собрание горячо приветствовало обращение молодых стахановцев автозавода имени товарища Сталина, в котором они призывают готовить подарки матери - родине в честь двадцатилетия ВЛКСМ.

В конце собрания выступил, с воспоминаниями о работе в комсомоле секретарь Куйбышевского райкома партии тов. Киселев.

Молодежь с большим вниманием слушала выступление т. Киселева. Он рассказал о героических эпизодах из жизни комсомола в тяжелые годы гражданской войны. Мужественные юноши и девушки, до конца преданные нашей партии и рабочему классу, с оружием в руках самоотверженно защищали нашу молодую советскую республику от полчищ интервентов и белогвардейщины.

Некоторые из комсомольцев были оставлены для работы в тылу. Один из них — Александр Фоминых—активно работал связистом в подпольной организации большевиков. После провала колчаковцы зверски замучили его в тюрьме.

Секретарь союза рабочей молодежи т. Богер Андрюша во время боя был захвачен белыми. Когда офицер крикнул на толпу: «кто из вас коммунисты»? он твердо и непоколебимо сказал: «я—коммунист». Только благодаря подоспевшим частям Красной Армии, жизнь Андрюши была спасена.

В 1921—22 годах, бывших годами голода и разрухи, комсомол выступает, как созидательная сила на фронт социалистического строительства.

Комсомольцы, отдавая все свои силы, работали по восстановлению разрушенной промышленности и пришедшего в упадок сельского хозяйства. Затем работали на новостройках и заводах, в совхозах и колхозах в годы героических сталинских пятилеток.

За 20 лет комсомол проделал громадную работу, недаром он дважды-орденоносный.

20-ю годовщину комсомол встречает новыми победами; комсомольцы еще раз покажут, на что способна молодежь первого в мире социалистического государства рабочих и крестьян.

НОВЫЕ КОМСОМОЛЬСКИЕ ОРГАНИЗАЦИИ В КОЛХОЗАХ

При колхозе «Путь социализма», Воронинского сельсовета, организована новая комсомольская организация. В организации состоит 9 человек. 6 молодежью, желающей вступить в комсомол, регулярно ведутся занятия по изучению программы и устава ВЛКСМ и по вопросам текущей политики.

По инициативе комсомольской организации, в колхозе организована стенгазета, которая выпускается один раз в декаду. Комсомольцы включились в соревнование имени 20-летия ленинского комсомола за лучшее проведение производственной работы в колхозе и политучебу.

Многие комсомольцы показали образцы работы на полях колхоза.

Комсомолец Ткач Иван Иванович проводит читку газет в своей бригаде, выпускает бригадный «Бюллетень». Он является хорошим производственником, систематически перевыполняет нормы.

Хорошо работают Борсенкова Нина и Акулов Иван. Они в бригаде № 1 проводят читки газет, перевыполняют производственный план. Но соревнование в бригаде они еще не организовали.

Есть комсомольцы, с которыми нужно еще много поработать, чтобы сделать их активными. Так, Цибина А. Е. часто делает прогулы, не выполняет нормы выработки.

Комсомольцы взяли на себя обязательство — к 20-летию комсомола сдать нормы на ворошиловского стрелка. Сейчас они организовали регулярные занятия по изучению винтовки.

Мы помогли организовать еще две комсомольские организации в нашем сельсовете при колхозах: имени Калинина и «Новая жизнь». Сейчас в нашем сельсовете насчитывается уже 18 комсомольцев, а до 1938 года было всего 2.

Комсорг Кашин.

БЕЗДЕЛЬНИКИ ИЗ ГОССАНИНСПЕКЦИИ

Томская госсанинспекция работает плохо. Пищевые предприятия города—магазины, столовые, фруктовые и пивоваренные заводы и др.—находятся вне поля зрения госсанинспекции. Большой центральный рынок города никогда не контролируется санитарным инспектором. В столовых, буфетах и хлебных магазинах грубо нарушаются элементарные санитарные правила. В колбасных производствах нет достаточного оборудования и грязно.

В столовых № 1 и № 4 продукты, особенно хлеб, хранятся в антисанитарных условиях. У рукомойников нет мыла и щеток. Вентиляция оборудована плохо. Склады, базы и холодильники госсанинспекцией совершенно не контролируются. За качеством продукции заводов фруктовых вод также нет контроля. Были случаи, когда в бутылках с водами находили мусор и даже осколки стекла.

Санитарный инспектор т. Стремлина своей бездеятельностью способствует нарушению элементарных санитарно-гигиенических правил. Она дружно уживается с теми руководителями пищевых предприятий, которые нарушат правила санитарии.

Следовало провести ряд оздоровительных мероприятий на пищевых предприятиях (засыпка помойных ям хлорной известью, удаление нечистот, оборудование хранилищ и другое), но санитарный инспектор Стремлина игнорирует эту работу.

КОМБАЙНЫ К УБОРКЕ ВСЕ ЕЩЕ НЕ ГОТОВЫ

Обильные хлеба созрели на колхозных полях. Наступили дни хлебоуборки.

Однако, администрация Поросинской МТС мало заботится о том, чтобы комбайны вышли на уборку с первых дней ее. Об этом говорит следующий факт: почти все комбайны, выпущенные из ремонта, приемочная комиссия забраковала.

То же самое получилось и с тракторами, простоявшими на ремонте вместо 3—4 дней по 15—20 дней, ремонт признан плохим.

Выпущенные из ремонта комбайны и тракторы не имеют запасных частей, не обеспечены заправочным инвентарем. Директор МТС тов. Роговой считает последнее «мелочью». Однако, он забывает, что только одна тракторная бригада № 4, не имеющая заправочного инвентаря, перерасходовала 4 тонны горючего.

Не лучше обстоит дело и с ремонтом автомашин: из трех имеющихся в МТС автомашин, работает только одна.

Директор МТС тов. Роговой забывает, что комбайн является главной, основной уборочной машиной, и что от его производительности зависит успех уборки. Задача дирекции — сейчас же обратить внимание на подготовку комбайнов к уборке и добиться высокой их производительности.

Ф. Гуревич.

НЕ ЗАКОНЧЕНА СЕНОУБОРКА

В большинстве колхозов Тахтамышевского сельсовета еще не готовы к уборке урожая ржи.

Так, в колхозах «Первое мая», «Кызыл Юлдус» и «Вторая пятилетка» до сих пор не закончена сеноуборка. К уборке урожая эти колхозы не подготовили жнейки. Не раскреплены пока люди по бригадам, нет планов хлебоуборки.

На днях состоялся пленум сельского совета по вопросу подготовки к уборке урожая, но на этот пленум председатели колхозов «Первое мая», «Вторая пятилетка» не сочли нужным явиться.

Н. Борисенко.

ОБРАЗЦОВО ПРОВЕСТИ АПРОБАЦИЮ ПОСЕВОВ

Основной задачей в области семеноводства сельского хозяйства является улучшение и выбор сортов культур, которые в условиях того или иного района дают высокую урожайность и благополучно переносят различные климатические изменения.

Враги народа с целью подрыва экономической мощи сельского хозяйства, срыва государственных планов направляли пшеницу сорта «Мильтурум» в такие районы, где она никогда не вызревала. Подлая троцкистско - бухаринская шайка разгромлена. Задача земельных работников и колхозников —быстрее ликвидировать последствия вредительства в семенном деле, решительно пресечь всякие попытки помешать созданию здоровой семенной базы для колхозных полей.

Одним из лучших сортов пшеницы в условиях Томского района являются сорта «Нео» и «Горнет», как скороспелые. Задача работников горзо и МТС: выявить и установить точно, сколько наш район имеет сортовой пшеницы и других зерновых и зернобобовых культур, подходящих для возделывания в условиях района. Эта важнейшая политическая задача разрешится при условии, если агрономы горзо и МТС образцово и добросовестно проведут апробацию колхозных посевов, а руководители и колхозный актив в организации—подготовку посевов к моменту апробации.

Ряд руководителей колхозов проявляет исключительную заботу в подготовке посевов к предстоящей апробации. Колхозы: «Парижская коммуна», «Ударный труд», Богашевского сельсовета, и другие подобрали и привели в порядок все сортовые документы на семена, завели сортовые дела колхоза, пропололи посевы от сорняков и готовятся провести сортовую прополку с целью повышения сортовой чистоты посевов.

Однако, некоторые руководители колхозов недооценивают значения правильной организации семенного дела для повышения урожайности полей, не занимаются им повседневно.

Председатель колхоза «Красная звезда», Межениновского сельсовета, т. Юрьев встал на путь, ведущий к запутыванию семенного дела. О проведении сортовой прополки он и не думает, учета сортовых посевов не ведет, сортовые документы на семена утеряны. В этом колхозе подготовка зернохранилищ проведена недоброкачественно: амбары заражены клещом, в них пыль и мусор.

Руководители колхозов должны подготовить посевы к апробации.

Агроном Григорьев.

В ПОРОСИНСКОЙ МТС НЕ ЭКОНОМЯТ ГОРЮЧЕЕ

В Поросинской МТС с начала полевых работ по 25 июля перерасходовано 18 тонн горючего. Происходит это в результате полного отсутствия борьбы со стороны администрации МТС за экономию горючего и смазочных веществ.

Несмотря на неоднократные требования трактористов — обеспечить нефтесклад МТС и тракторные отряды заправочным инвентарем, — до сего времени ни на нефтескладе, ни в тракторных отрядах нет ни ливеров, ни леек, даже ведер недостаточно. Машины часто заправляются горючим непосредственно из бочек, что вызывает неизбежный разлив его на землю и загрязнение горючего.

При посылке тракторных отрядов на пахоту и сев директор МТС тов. Роговой не добился, чтобы бригадиры правильно расставили тракторы на участках и составили четкие планы работ каждой тракторной бригады, во избежание лишних переездов с поля на поле. Не придали значения этим вопросам и сами бригадиры отрядов.

Поэтому за все время работ тракторного отряда № 3 бригадир тов. Рузавин из-за плохой организации работы допустил непроизводительные переезды трактористов с одного поля на другое, перерасходуя горючее. То же наблюдается и в других тракторных бригадах.

Так было во время посева и вспашки паров. Так остается в Поросинской МТС и сейчас, к началу уборки урожая.

Спрашивается, намерен ли, наконец, тов. Роговой организовать в МТС борьбу за экономию горючего?

Н. Юрастов.

СОВЕЩАНИЕ РЕДАКТОРОВ СТЕНГАЗЕТ КИРОВСКОГО РАЙОНА

28 июля состоялось совещание редакторов и членов редколлегий стенных газет предприятий и учреждений Кировского района. На совещании заслушан доклад о международном положении и задачах обороны СССР.

После доклада была проведена беседа об очередных задачах стенгазет и практической работе редколлегий.

Выступавшие товарищи подвергли резкой критике руководство Кировского райкома ВКП(б) низовой печатью и недостаточную помощь ей со стороны редакции газеты «Красное Знамя».

Тов. Денисова (член редколлегии стенгазеты весового завода) в своем выступлении сказала:

— Работники городской газеты часто бывают на заводе, их интересуют многие вопросы заводской жизни, но рабкорам и самой редколлегии стенгазеты они никакой реальной помощи не оказывают. Мы работаем часто по своему усмотрению. Многие важнейшие вопросы в нашей газете не освещаются. Оформляется газета наша плохо. Все это видят представители редакции, но указаний, как лучше работать, не дают.

Тов. Ковалев (редактор стенгазеты Сибтранспроекта), отмечая пользу совещаний редакционного актива, внес предложение — распространять примеры хорошей работы редколлегий стенгазет на все стенгазеты района.

Тов. Катауров (редактор стенгазеты Дома-санатория) рассказал о том, что редколлегии многих стенных газет имеют недостаточную связь с рабкорами. Рабкоров они не собирают, не учат их тому, как надо работать. Редакция газеты «Красное Знамя» ничего не сделала для организации работы с рабкорами на местах. На крупнейших предприятиях города работники редакции не провели ни одного совещания рабкоров.

Об отсутствии работы с рабкорами говорит и тот факт, что многие газеты предприятий и учреждений не имеют актива рабкоров, а в газету пишут только члены редколлегий.

Слабое участие актива в работе стенгазет об'ясняется тем, что большевистская критика не стала основным методом работы на некоторых предприятиях. Среди коллектива работников Дома-санатория еще имеют место разговоры о том, что писать в газету — значит обидеть сослуживца.

Совещание вынесло решение — возобновить систематическое проведение один раз в месяц совещаний редакторов и членов редколлегий стенных газет.

В. С.

БЕЛОМОРСКО-БАЛТИЙСКИЙ КАНАЛ имени СТАЛИНА

ПЯТЬ ЛЕТ ЭКСПЛОАТАЦИИ

(2 августа 1933 г.—2 августа 1938 г.)

Больше двух веков назад, в 1702 году, готовясь дать решительное сражение шведам, Петр I решил перебросить из Белого моря в Онежское озеро два фрегата. Это предприятие потребовало огромных усилий. Суда пришлось тащить по прорубленной просеке, которая сохранилась до сих пор. Шведам, не ожидавшим появления петровского флота в этом районе, был нанесен серьезный удар.

Торговцы и промышленники царской России неоднократно пытались соединить Белое море с Онежским озером, чтобы иметь тем самым выход к берегам Невы, в Балтийское море. Однако, осуществить это было не под силу царской России.

Пять лет тому назад на севере нашей страны вступило в строй огромное гидротехническое сооружение — Беломорско-Балтийский канал имени Сталина. Строительство канала началось в конце 1931 года.

Он был построен в рекордно короткое время —за 1 год 9 месяцев. На протяжении 227 километров выросли замечательные гидротехнические сооружения.

Сейчас канал имеет свой мощный самоходный и несамоходный флот, значительное число погрузочно-разгрузочных механизмов.

Индушская верфь деревянного судостроения, вступившая в строй вслед за пуском канала, снабдила его непаровым флотом. В этом году верфь сдала каналу 16 озерных барж, три морских лихтера, вмещающих по 1750 тонн груза.

В Сороке, у выхода канала в Белое море, строится большой порт, который открывает путь большим пароходам в море. 1 июля Сорокский порт уже принял первый иностранный пароход и погрузил лесоматериалы. В Сороке и Медвежьей Горе построены пассажирские вокзалы, Повенецкая пристань заново переоборудована.

На берегу реки Повенчанки (у северной части Онежского озера) заканчивается строительство Повенецкого судоремонтного завода. Он имеет литейный, котельный, механический, слесарно - сборочный, кузнечный, деревообделочный, малярно-такелажный цехи, механическую сушилку, шпалорезку и лесозавод.

В Повенце построена электростанция, которая обеспечит новый завод, канал и поселок электроэнергией. Проведено также большое жилищно-бытовое строительство. В будущем году предстоит построить еще сухой док.

Беломорско - Балтийский канал, построенный по инициативе товарища Сталина, фактически явился предвестником огромной работы, проводимой сейчас партией и правительством по развитию хозяйства севера (в Карелии, на Кольском полуострове и в Арктике) и реконструкции водных систем нашей страны.

В 1933 году за 10 дней до сдачи канала в эксплоатацию (20—23 июля) на канал прибыли на пароходе «Анохин» товарищи Сталин, Ворошилов и Киров. Они проехали по каналу и осмотрели все гидротехнические сооружения. Это были первые пассажиры. Тогда же, с пуском канала в эксплоатацию, товарищ Сталин поставил задачу: немедленно приступить к широкой эксплоатации лесных, минеральных, рудных и всех прочих богатств края, используя канал для всемерного развития восточной части Карелии — зоны, прилегающей непосредственно к каналу.

Сейчас, спустя 5 лет, можно с гордостью сказать: гидротехнические сооружения канала работают хорошо, безупречно, глухой в прошлом край быстро развивается.

За пять лет эксплоатации канала перевезено 138.982 пассажира (из них 17.296 экскурсантов) и 6293,5 тыс. тонн грузов. Об'ем перевозок ежегодно увеличивается. В нынешнюю навигацию должно быть перевезено грузов в два раза больше, чем в навигацию прошлого года.. С севера на юг по каналу плут лес, алебастровый камень, апатит и другие минералы. На север—соль, нефть и хлеб. За пять лет, не включая нынешнюю навигацию, по каналу перевезено 4380,3 тыс. тонн леса, 476,3 тыс. тонн минералов, 104 тыс. тонн хлебофуражных и 247,2 тыс. тонн прочих грузов.

Увеличиваются также перевозки транзитных грузов. В 1934 году они составляли всего 18,4 тыс. тонн, в прошлом году было перевезено около 400 тыс. тонн. Флот канала доставляет грузы не только в порты, прилегающие непосредственно к Беломорско - Балтийскому каналу, но и в Ленинград, Архангельск, Мурманск и даже в Москву.

Перспективы развития Карелии и северных районов, прилегающих к Белому морю, чрезвычайно велики. На наших глазах с постройкой Беломорско - Балтийского канала им. Сталина выросли новые благоустроенные поселки и города: Медвежья Гора, Кандалакша, Сорока и другие. Строится огромный лесохимкомбинат в Сегеже (сырье для этого комбината будет поступать по каналу).

Не меньшее значение имеет Пудожгорский металлурго - химический комбинат, который будет перерабатывать руды Пудожгорского титаномагнетитового месторождения.

Развитие края в связи с постройкой канала характеризуют цифры роста заготовок древесины. В средней части Карелии до постройки канала заготавливалось всего около 1500 тыс. фестметров древесины, в 1937 году один лишь Беломорско-Балтийский комбинат заготовил 3570 тыс. фестметров.

(ТАСС).

Электронная библиотека (репозиторий) Томского государственного университета
http://vital.lib.tsu.ru

ОЖИВИТЬ ОРГАНИЗАЦИОННО-МАССОВУЮ РАБОТУ ГОРОДСКОГО СОВЕТА

В решениях пленума городского совета, состоявшегося в феврале, записано: повседневно руководить, помогать, проверять и инструктировать работу секций и депутатских групп.

Эти решения всколыхнули было заглохшую работу секций, работа начала налаживаться, но вскоре она снова стала замирать.

«После пленума я составил план работы секции, — рассказывает председатель секции благоустройства тов. Ильин. —Пошел в городской совет для утверждения этого плана. Там в течение четырех дней мне пришлось обивать пороги кабинетов и все безрезультатно: приду к ответственному секретарю горсовета т. Щеглову, он меня пошлет к заместителю председателя, заместитель посылает к инструкторам, инструкторы отсылают к Щеглову, и так до этих пор плана никто не просмотрел.

Секция собиралась в этом году шесть раз, работает в ней 11 человек. Весной провели конференцию по озеленению, кое-что делаем по благоустройству.

Плохо с активом, его у нас почти нет. Последние три—четыре месяца мы не работаем и не собираемся.

Просил городской совет помочь мне, но там нет работника, ответственного за работу секций, а поэтому приходится говорить с тем, кто не откажется выслушать. От таких разговоров толку мало.

Просил заслушать мой отчет на президиуме — отказали».

Но лучше положение со всеми другими секциями и депутатскими группами.

Тов. Быкова, председатель депутатской группы при Транспечати, заявляет, что за полгода городской совет не собрал ни разу депутатских групп, не заслушал ни одного отчета.

Поэтому не удивительно, когда с каждым днем число работающих депутатских групп сокращается, секции свертывают свою работу, сокращается актив. Цифры говорят о безобразном отношении работников городского совета к этой важнейшей работе.

На фабриках и заводах было на 1 января 124 депутатских группы, на 1 июля их осталось 9, работают сейчас только 7. На транспорте организовано 11 групп, осталось 3, работают только 2. На стройках, учебных заведениях, больницах было организовано 224 группы, числится 19, работает же только 9.

Участковых депутатских групп 404. На 1 июля существует 29, а работает всего лишь 18.

Недавно президиум горсовета заслушал вопрос о работе секций и депутатских групп; в решении по этому вопросу говорится: «Общая слабость работы секций и депутатских групп об'ясняется тем, что президиум городского совета все еще недостаточно уделяет внимания руководству организационно - массовой работой, мало проверяет и инструктирует руководителей депутатских групп и секций».

Безобидные решения! «Недостаточно уделял внимания». «Мало проверял»! Этим решением городской совет хочет прикрыть свою бездеятельность. За 6 месяцев с руководителями секций было проведено одно совещание, депутатские группы не собирались вовсе. За это время президиум заслушал отчеты 6 секций, признал их работу плохой и на этом успокоился.

Избирательная кампания по выборам в Верховный Совет РСФСР взрастила замечательные кадры активистов, но городской совет не использует их.

Отдельные депутатские группы работают неплохо.

Депутатская группа при железнодорожной поликлинике, несмотря на небольшой состав, провела ряд мероприятий. Члены группы принимали активное участие по выборам в Верховный Совет РСФСР. Из них два человека работали в участковых избирательных комиссиях.

По инициативе группы, 8 человек сдали норму на значок ПВХО. Для работников Сибтранспроекта члены депутатской группы прочитали две лекции.

В депутатской группе на фабрике «Красная Звезда» работает 10 человек, некоторые из них работали в участковых избирательных комиссиях по выборам в Верховный Совет РСФСР и агитаторами.

Неплохо работают депутатские группы при мединституте, пединституте.

Но примеры хорошей работы единичны.

Депутаты горсовета, работающие в секциях и депутатских группах, в этом году еще ни разу не отчитывались о своей работе перед избирателями.

Наказы избирателей из-за плохой работы секций не выполнены на 90 процентов.

Секция здравоохранения почти ничего не сделала. Так, например, было в наказах— изжить очереди в амбулаториях, в больницах; обеспечить каждую койку достаточным количеством белья; улучшить работу дезокамер, расширить их, однако, наоборот, количество дезокамер уменьшилось. В наказах было предложено улучшить работу «скорой помощи», обеспечить ее автомашинами, но попрежнему там работает одна автомашина. Торговой секцией также многое не сделано.

Городской совет знает о бездеятельности секций и депутатских групп, но мер к оживлению их работы не принимает.

Надо прямо сказать, что городской совет не занимается организационно-массовыми вопросами, не об'единяет актив, не руководит и не проверяет работу секций и депутатских групп, разваливает и те секции, где еще немного работают.

Р. Мартынова.

За высокую бдительность, обнаружение дефектных рельсов и предотвращение крушения поезда Нарком Путей сообщения Л. М. Каганович наградил ценными подарками детей путевых рабочих и путеобходчиков Алейской дистанции пути Томской дороги Гришу Никифорова, Пашу Гольеву, Елену Никифорову, Пашу Парадина и Володю Абрамкина. На снимке: (слева направо) Лена Никифорова, Паша Парадин и Паша Гольева с номером газеты «Железнодорожник Кузбасса», где опубликован приказ Л. М. Кагановича об их награждении.
(Союзфото).

МЕХАНИЗИРОВАТЬ ПОГРУЗОЧНЫЕ РАБОТЫ

Начальник погрузочного бюро Худяков месяц тому назад собрал нас и рассказал нам о методах тов. Блидмана.

Мы вынесли решение освоить эти методы и предложили Худякову обеспечить нас домкратами, лебедками, зацементировать площадки, сделать стоки для воды в пакгаузах и наладить транспортеры. Но ничего этого Худяков не выполнил. Мы изо дня в день выполняем план более чем на 200 процентов, но если бы провести в жизнь все наши предложения, мы сумели бы сделать втрое больше, без всякой суеты и напряжения.

Наша работа тормозится и затрудняется множеством крупных и мелких неполадок. Все мы хотим учиться, итти вперед, но учеба в погрузбюро организована плохо. Заведующий учебной частью Якимов придумал зачем-то... назначать учебу ночью: с 10 до 12 часов. Ясно, что при таких условиях на занятия никто не приходит.

Сверхурочные нам оплачивают неверно, а за неиспользованные выходные дни мы совсем ничего не получаем. Неверно оплачивают и простои бригад, которые происходят не по нашей вине.

Расценки работы в погрузбюро явно неверны. Они существуют с 1934 года и составлены вредительски, на основании заниженных норм.

В расценках — путаница: на станции Томск 1 грузчики получают больше, чем на станции Томск 2, хотя условия работы одинаковые. Нет рукавиц и шлемов, что также отражается на работе.

Мы требуем изменить отношение к грузчикам, выполнить все наши предложения, и тогда мы сможем внедрить в жизнь методы тов. Блидмана.

Бригадиры А. П. АГАФОНОВ, А. А. МИШУКОВ и КУЗНЕЦОВ.

НЕВНИМАНИЕ К ЦЕННЫМ ПРЕДЛОЖЕНИЯМ РАБОЧИХ

На Томской пристани все еще не применяются блидмановские методы работы. Об этих методах немало говорят на пристани, а с осуществлением их медлят.

Рабочие пристани и специалисты неоднократно вносили ценные предложения, но к голосу их не прислушиваются. Так получилось и 24 июля.

В этот день на пристани было производственное совещание по вопросу о внедрении методов тов. Блидмана. Бригадир - механизатор тов. Молчанов, специально ездивший в Днепропетровск для изучения опыта работы тов. Блидмана, выступил на совещании и рассказал свои впечатления. После доклада стали поступать ценные предложения.

Тов. Молчанов предложил продлить и исправить главный транспортер и транспортер подачи угля на бункер и ряд других. Он поднял также вопрос о повышении квалификации механизаторов.

Начальник механизации Шипицин выдвинул ряд технических предложений для исправления механизма. Начальник причала Черемошники тов. Панковский предложил устроить 2 причала для погрузки угля и второй транспортер, чтобы одновременно грузить два судна.

Ценные предложения о перестройке транспортеров, устройстве подгонщиков и т. д. внесли бригадиры Пахомов, Плотицин и старший диспетчер тов. Плотников.

Как же отнесся ко всем этим предложениям начальник пристани тов. Калганов?

Тов. Калганову приходится не в первый раз слышать ценные предложения рабочих, но, обычно, дело кончается созданием комиссии для выяснения рациональности применения тех, или иных предложений. На этот раз тов. Калганов вновь предложил назначить комиссию для выяснения, полезно ли будет применить поступившие предложения, хотя польза их очевидна.

Так отмахиваются на Томской пристани от рационализаторских предложений рабочих, от внедрения на деле методов работы тов. Блидмана.

И. Попов.

ПРИЗВАТЬ К ПОРЯДКУ КЛИЕНТУРУ ТРАНСПОРТА

За первое полугодие на станции Томск 2 по вине клиентуры допущено 12850 часов простоя вагонов. Простой вагонов не только не сократился, но наоборот принял угрожающие размеры, и вагоны стали простаивать не часами, а сутками. Отдельные хозяйственные руководители превратили вагонное хозяйство в складочное помещение. Они спокойно выбрасывают на своем предприятии десятки тысяч рублей штрафа, нарушая этим финансовую дисциплину.

Прибывшие в адрес госмельниц (директор Поморцев) 428 вагонов за 20 дней июля простояли сверх нормы 5303 часа. За это время Поморцев уплатил 14419 рублей штрафа. Госмельница все больше и больше сокращает фронт разгрузочных работ. За последнее время она не обеспечивает рабочей силой разгрузку даже двух вагонов. Прибывшие в адрес Заготзерно (управляющий Костенко) за 27 дней июля 85 вагонов простояли 1500 часов. Из отправленных Заготзерно 53 вагонов в адрес винзавода города Мариинска 15 вагонов возвратились обратно и стоят уже больше 8 суток. Заготзерно пытается об'яснить такой возмутительный факт... отсутствием складов.

Сейчас на складах станции Томск 2 хранится 17 вагонов муки и 4 вагона крупы, прибывшие в июне и июле в адрес Заготзерно для реализации на местном рынке. Мука и крупа лежат в складах, а в магазинах нет в продаже ни одного килограмма муки и крупы. За хранение этой муки и крупы станция взыскивает с клиента около 20 тысяч рублей штрафа.

На вопрос — почему не выбирается мука и крупа?—руководители Заготзерно отвечают: «Нет складов».

Так тормозится работа транспорта, задерживается доставка продуктов, расходуются десятки тысяч рублей государственных средств не по назначению.

Начальник станции тов. Полуднев, смотря на все эти возмутительные факты, ограничивается лишь одной мерой: он продолжает звонить по телефону к клиентам, чтобы последние помогли ему в выполнении плана по погрузке и разгрузке вагонов, своевременно разгружали вагоны, увозили грузы со складов станции, а клиентура по-прежнему отвечает: «нет складов».

П. Ананьев.

ОТЛИЧНО ПОДГОТОВИТЬСЯ К ПРИЗЫВУ В РЯДЫ РККА

Очередной призыв в Рабоче-Крестьянскую Красную Армию и Красный Флот имеет исключительно большое политическое значение. Рожденные в годы гражданской войны (1917 — 1918), дети великой Октябрьской социалистической революции готовятся к замечательной дате в своей жизни — к вступлению в ряды РККА и Военно - Морского Флота. Этому историческому пополнению нашей любимой Красной Армии нужно придать особое значение.

Наша молодежь призывного возраста прекрасно знает, что служба в Красной Армии является почетной обязанностью каждого гражданина СССР. Поэтому она с чувством высокой гордости, высокого патриотизма, с любовью к непобедимой партии Ленина—Сталина, с величайшей радостью готовится встретить долгожданный день — день призыва.

Сейчас, в период особо напряженной международной обстановки, когда на Западе и Востоке все больше и больше сгущаются пороховые тучи мировой войны, проведение призыва в ряды РККА приобретает исключительное значение.

Основная задача — дать нашей славной Красной Армии и Военно-Морскому Флоту морально- крепкое, культурное и политически грамотное, здоровое пополнение.

Ни одного враждебного элемента в нашу армию пропущено быть не должно. Нужно очень крепко помнить предупреждение товарища Сталина, сделанное на февральско-мартовском пленуме ЦК ВКП(б) (1937 г.): «Чтоб выиграть сражение во время войны,— говорил товарищ Сталин,— для этого может потребоваться несколько корпусов красноармейцев. А для того, чтобы провалить этот выигрыш на фронте, для этого достаточно несколько человек шпионов, где-нибудь в штабе армии или даже в штабе дивизии, могущих выкрасть оперативный план и передать его противнику».

Это предупреждение товарища Сталина забыл ряд партийных организаций и хозяйственных руководителей, и дело величайшей политической важности — призыв — они пустили на самотек (музыкальное училище и другие).

Городской отдел народного образования не выполнил постановление правительства о том, чтоб каждый допризывник к первому января 1938 года имел образование не меньше чем за 4 класса. Только два с половиной месяца спустя, гороно (заведующий тов. Горшков) удостужилось организовать школы по ликвидации неграмотности среди 50 допризывников, насчитывающихся по городу и району. Учеба же малограмотных допризывников на селе и до сих пор не организована.

Организованные две школы малограмотных допризывников в городе, работают не всегда нормально из-за плохого посещения, так как хозяйственники не создают допризывникам нормальных условий. Руководители лесобазы Черемошники, например, не дают своим допризывникам ни машин, ни подвод, а из-за этого допризывники опаздывают на занятия.

Следует отметить, что политическая работа с допризывниками на ряде предприятий совсем отсутствует. Специальных кружков допризывников, как правило, нет.

До призыва остается один месяц, но со стороны райкомов партии и райкомов комсомола не чувствуется всей ответственности, которая возложена на них за подготовку призыва. Это показали и только что прошедшие районные собрания допризывников.

Городскому комитету партии и городскому совету необходимо обеспечить решительный перелом в подготовке к призыву. Красная Армия должна получить лучшее пополнение. Этого требует международная обстановка, этого требует наша страна, наш народ.

П. Иванов.

СОБРАНИЕ МНОГОСЕМЕЙНЫХ МАТЕРЕЙ

25 июля состоялось первое собрание многодетных матерей города и района. Присутствовало около 200 человек.

С докладом выступила тов. Власова.

В простых словах тов. Власова рассказала о прошлой бесправной жизни миллионов женщин царской России, о бесправии женщин капиталистических стран; она рассказала и о том великом праве, которое предоставлено Сталинской Конституцией советской счастливой женщине; об огромной заботе партии и правительства о матерях и детях.

В прениях выступило 12 человек. Все они благодарили товарища Сталина, партию и правительство за заботу, которую они повседневно проявляют к матерям и детям, обеспечивающую счастливую радостную жизнь матерям и их детям.

— Спасибо великому Сталину, — говорит т. Мазур. —Теперь мои дети сыты, обуты, одеты. Все они учатся: дочь на третьем курсе мединститута, сын кончил десятилетку, второй сын учится в 6 классе. Мои дети учатся хорошо. Они не заботятся о завтрашнем дне, они уверены в своем будущем, и я, как мать, воспитаю их так, чтобы они были честными и преданными строителями новой коммунистической жизни, работали на благо трудового народа.

— У нас в Советском Союзе нет той области, в которой бы женщина не принимала активного участия,— говорит в своем выступлении тов. Батурина. Женщина — летчик, студент, академик, изобретатель, архитектор, государственный деятель и т. д. Везде женщина ни на шаг не отстает от мужчин. Теперь женщина свободна от религиозного дурмана. Воспитывая своих детей в духе коммунизма, она помогает ковать новые кадры преданных своей родине строителей социализма.

*

Собрание приняло резолюцию, в которой говорится:

«Велики и неисчислимы те блага, которые дала трудящимся женщинам социалистическая родина. Ни в одной стране мира не уделяется так много внимания женщинам, как у нас. Под руководством товарища Сталина партия подняла многомиллионные массы женщин на активное участие в строительстве социализма и в управлении государством.

Всемирно - исторические победы социализма обеспечили фактическое равенство женщин. Великий закон нашей страны — Сталинская Конституция, — говорит, что женщине в СССР предоставляются равные права с мужчиной во всех областях хозяйственной, государственной, культурной и общественно - политической жизни. Этот закон вдохновляет нас на борьбу за новые победы коммунизма.

Мы, женщины, глубоко ценим и любим нашу родину, нашу коммунистическую партию и нашего родного товарища Сталина.

В ответ на огромные заботы со стороны нашего правительства мы берем на себя обязательства: всемерно усилить внимание к делу воспитания наших детей, воспитать в наших детях любовь к родине, воспитать в них твердость, честность и преданность нашей коммунистической партии, любимому вождю и другу трудящихся товарищу Сталину, воспитать из наших детей честных работников, достойных сынов нашей родины, готовых в любую минуту встать на защиту своего отечества СССР.

Мы обязуемся поднимать нашу грамотность и политические знания, чтобы еще лучше воспитывать наших детей и принимать активное участие в общественной работе, всемерно поднимать нашу революционную бдительность и помогать партии и правительству в разоблачении и выкорчевывании врагов народа.

Мы шлем горячую благодарность советскому правительству, партии и лично товарищу Сталину за теплую, сердечную заботу о женщинах-матерях. Мы шлем свой сердечный привет депутатам Верховного Совета РСФСР, правительству нашей союзной республики.

Да здравствует лучший друг советской женщины — любимый мудрый вождь и учитель товарищ Сталин!».

СОВЕЩАНИЕ СТАХАНОВЦЕВ И УДАРНИКОВ СПИЧЕЧНОЙ ФАБРИКИ

На-днях состоялось производственное совещание стахановцев и ударников спичечной фабрики «Сибирь».

Совещание обсудило работу фабрики за первое полугодие.

Химик т. Мельник, выступая на совещании, указал на то, что фабрика иногда дает неудовлетворительное качество продукции и предложил сделать опознавательные ярлыки на продукции, чтобы легче было обнаружить виновников брака.

Начальник этикетировочного цеха тов. Шкодаревич в своем выступлении также остановился на вопросах качества продукции: он указал, что на фабрике нет достаточной борьбы с браком, так, соломорубильщик Митрофанов злостно делает брак, но мер к нему не принято.

Тов. Воскресенский, секретарь комитета ВЛКСМ, рассказал собравшимся, как готовится молодежь фабрики к 20-летнему юбилею ВЛКСМ.

На совещании передовому цеху фабрики—луцильному—вручили переходящее красное знамя.

На совещании премированы рабочие фабрики — тт. Макаль, Кузнецов, Кубышкин и многие другие.

Редактор стенной газеты «Спичка» Дудерский.

Абитуриенты

Поезд, набирая ход, отошел от станции.

Ваня Шигарев задумчиво смотрел на противоположную стенку вагона, где ритмично мелькали блики от проносившихся мимо фонарей.

Мерное покачивание вагона, под дробное отстукивание колес на стыках рельсов настраивало на лирический лад.

Казалось странным, что вот он, выросший под жгучим солнцем Киргизии и Казахстана, едет в Томск.

Странным казалось, что он, Шигарев Иван Иванович, 1920 года рождения, едет поступать в институт, в высшую школу.

— Я буду студентом. К этой мысли, приводившей его всегда в радостное волнение, он не мог привыкнуть. Вот и сейчас она заставила радостно затрепетать его сердце.

Чтобы немного успокоиться, Шигарев решил повторить тригонометрические формулы. Но из этого ничего не вышло: воображение уносило то в будущее, то туда, что осталось позади, за первым семафором...

...Широкая, бескрайняя степь раскалена жгучим июльским солнцем. Вдали, сквозь степное марево, виднеются голубые пики хребта. Сюда, спасаясь от голода, безземелья и жесточайшей эксплоатации помещиков, приехали с Украины его родители. Здесь родился и он. В 1923 году в сопках Александровского хребта погиб его отец, сражаясь с басмачами.

Началась жизнь, ничем не отличающаяся от жизни сотен и тысяч других таких-же, как и он, родившихся и выросших в годы советской власти. Учеба в семилетке, затем десятилетка. В последних классах десятилетки он увлекся физикой, химией. Окрепло желание продолжать образование, поступить в вуз. Будущая работа инженера — стала мечтой. Преподаватель физики, окончивший Томский университет, посоветовал ехать в Томск. Вместе с товарищем решили поступить в Томский индустриальный институт....

По приезде в Томск все вышло чрезвычайно просто. Еще на вокзале встретил представитель института и усадил в автобус, на котором висело красное полотнище с надписью: «Томский индустриальный институт» и еще: «Добро пожаловать».

Приехали в общежитие абитуриентов. В коридоре, среди цветов, на столике, покрытом красной материей, — бюст Иосифа Виссарионовича Сталина. Плакаты, лозунги, диаграммы. В спальне — койки, с полным комплектом постельных принадлежностей. Приятное впечатление оставила чистота и порядок в общежитии.

О своей будущей специальности Ваня Шигарев имел весьма смутное представление. На чем остановиться? Инженер - механик, инженер-электрик, инженер-химик... Все специальности хороши, но какая лучше всех?

В приемной комиссии он увидел выставку горного факультета. Группе абитуриентов руководитель, стоя у макета, об'яснял устройство шахты. На большом столе возвышались решетчатые конструкции шахтного копра, по рельсам бегал миниатюрный электровоз. Врубовые машины врезались зубьями в угольные массивы. Под'емники, конвейеры, отбойные молотки... Окрепло желание изучить всю эту технику, научиться управлять одним из участков этого сложного производства — шахты-завода.

*

...Алексей Безруких в выборе специальности не колебался.

— Еще с детства моей мечтой было — стать инженером - горняком, — рассказывает он. — Родился я около Гедоловского золотого прииска. Едва подрос, пошел работать на прииски. Работал чернорабочим, в механической мастерской, кочегаром. Несколько лет был старателем, на «буторах» промывал золото.

Я часто заходил на обогатательную фабрику, наблюдал работу различных сложных механизмов. Многое в этих машинах было мне непонятным. А хотелось понять. Но учиться на инженера мне не позволял недостаток общей грамотности— в школе я учился только 3 года. Наконец, я уехал в Красноярск и поступил в рабфак, а недавно успешно его окончил. На родной прииск я вернусь уже не неграмотным рабочим подростком, а инженером-горняком.

Алексею Безруких 28 лет. Он уверен в себе. Твердо знает свой путь в будущем: побольше получить знаний в вузе, чтобы отдать их на благо нашей прекрасной родины. Он знает, что только в стране победившего социализма можно проделать путь от неграмотного человека до лучшего в мире инженера.

Десятки юношей и девушек, будущих студентов, ежедневно приезжают в индустриальный институт. Здесь можно встретить приехавших с Дальнего Востока, из Баку, Тбилиси, Якутска и из районов Горной Шории. Все это преимущественно молодежь, обуреваемая одним страстным желанием учиться.

С первого шага в Томске абитуриентов встречает заботливое и внимательное отношение. Общежития, столовая, красные уголки, читальные залы, регулярно работающие консультации по всем предметам — все предоставлено в распоряжение абитуриентов. Члены приемной комиссии ежедневно посещают общежитие, выявляют все нужды будущих студентов.

Глядя на эту заботу о молодых людях, которые еще не являются студентами института, невольно вспоминаешь печальных персонажей пьесы Леонида Андреева «Дни нашей жизни». Полуголодное существование, вечная погоня за уроками, чтобы добыть средства к жизни, и неуверенность в том, что получишь работу после окончания высшей школы — вот удел студентов дореволюционной России и удел еще миллионов молодых жизней в капиталистических странах, особенно там, где у власти фашизм.

Как далека от этого наша счастливая советская молодежь. Уверенно, твердой поступью, озаренная ярким солнцем великой Сталинской Конституции, вступает она в жизнь. Все дороги открыты перед ней: учись, работай, твори.

Виктор Шабалин.

УЛУЧШИТЬ РАБОТУ СТОЛОВОЙ УНИВЕРСИТЕТА

Много абитуриентов сейчас посещает студенческую столовую университета по Никитинской улице, № 6. Столовая имеет полную нагрузку, отпуская в сутки до 5 тысяч блюд. Имея достаточное количество клиентов, работники столовой оказались неспособными обслужить быстро и хорошо столующихся. Чтобы пообедать в этой столовой, требуется затратить час—полтора часа, дорогого времени. Официанты работают нерасторопно, много лишней беготни и разговоров.

Тормозом в работе столовой является раздача, не обеспечивающая быстрого отпуска блюд. Особенно несогласованность и бесплановость в работе кухни и касс сказалась 30 июля. Касса продает талоны, а в кухне продаваемых блюд нет.

Качество приготовляемой пищи также не отвечает пред"являемым требованиям: повара не умеют готовить вкусные блюда. Такие блюда, как окрошка и котлеты, готовятся с неправильной пропорции: в котлеты, например, добавляется очень много хлеба.

Директор столовой т. Иванов И. Ф. и его помощники не проверяют лично работу зала и кухни.

Столовой университета сейчас же надо перестроить свою работу и обеспечить абитуриентов быстрым обслуживанием и хорошими дешевыми обедами.

П. Ч.

Электронная библиотека (репозиторий) Томского государственного университета
http://vital.lib.tsu.ru

14 июля в Париже, в ознаменование национального праздника взятия Бастилии, состоялись военный парад и грандиозная демонстрация народного фронта. В демонстрации приняли участие сотни тысяч человек. На снимке: испанская делегация на демонстрации. (Союзфото).

ПОД ВЛАСТЬЮ „ДУЧЕ“

(ЦИФРЫ, ФАКТЫ)

Муссолини был совершенно взбешен сообщениями мировой печати о голоде в Италии. Между тем речь идет уже не об угрозе голода в Италии, а о голоде в самом его доподлинном виде. Вот что пишет, например, хорошо информированный правый французский журнал «Эуроп Нувель»: «В Италии погиб в этом году в значительной степени урожай не только зерна, но и винограда, и фруктов, и овощей. Хлеб выпекается с 20-типроцентным применением всяких примесей. В некоторых провинциях количество примесей доходит до 30 проц. Даже в худшие времена мировой войны примеси к хлебу не превышали в Италии 10 проц. Но нехватает и такого суррогатного хлеба. Крестьяне режут скот, так как нет кормов. Это сказалось уже на производстве молочных продуктов. По всей стране отмечается снижение потребления».

Эта катастрофа вызвана отнюдь не только засухой. Несмотря на крикливую фашистскую «битву за зерно», по официальным же итальянским данным, весной текущего года в Италии засеяно на 200 тысяч гектаров меньше, чем в прошлом году. Крестьянское хозяйство Италии разоряется из года в год. Недавно в Милане состоялась конференция, созванная гигиеническим обществом и посвященная проблемам питания. Под эгидой фашистских властей собрались врачи ломбардских провинций, которые всячески пытались приспособить свои «научные» труды к интересам фашизма. Тем не менее, один докладчик вынужден был заявить, что «молодые парни—призывники из бедных слоев народа—физически недоразвиты из-за недоедания». Другой докладчик, на основании долгого опыта своей работы в клиниках, констатировал, что в 90 случаях из ста пища населения столь скудна, что в ней нехватает витамина «С»; это приводит к цынге.

Третий докладчик заявил, что из-за недостатка здоровой пищи итальянские крестьяне преждевременно стареют. Таково положение в Ламбардии, являющейся, как известно, самой богатой частью Италии.

В Италии вспыхивает настоящая борьба отчаявшегося населения за хлеб. Как сообщает издающаяся в Париже итальянская газета «Джустиция э либерта», в Вероне арестовано около ста человек по обвинению в том, что они «сеяли недовольство и распространяли листовки, предлагающие протестовать против фашистского хлеба». В Милане арестовано и отправлено в ссылку 72 рабочих.

Фашистская печать о такого рода фактах, разумеется, умалчивает. Но зато газеты почти ежедневно сообщают о военных парадах с неизменным участием «дуче» и о «победах» в Испании.

На-днях Муссолини опубликовал предисловие к изданию протоколов так называемого «большого фашистского совета». Мир уже достаточно привык к воинственному бахвальству и постоянным угрозам фашизма. Однако, во всех странах обратили внимание на то, с какой наглостью Муссолини провозглашает сейчас программу новой войны за передел мира, программу войны фашизма против мировой демократии.

Совершенно открыто говоря об итальянской интервенции в Испании, Муссолини рассматривает эту интервенцию «как первое столкновение фашизма с французской революцией», то есть с демократией, и недвусмысленно намекает на то, что завтра это столкновение может перерасти «в борьбу европейского и мирового масштаба, в борьбу, которая решит судьбу континентов».

Не менее открыто главарь итальянского фашизма заявляет, что подготовка этой мировой войны является основной задачей фашизма. «Вся атмосфера,— пишет он,— в которой живет итальянский народ, имеет военный характер. Эта атмосфера должна быть военной и будет становиться военной все более и более».

Пропаганда войны является самой существенной частью всей фашистской пропаганды, при чем фашисты проповедуют не только неизбежность, но и желательность войны, которая, по выражению того же Муссолини, «кладет печать благородства на народы».

Подготавливая «большую» войну, фашизм доводит пока до конца «внутренние реформы». Вот образец того, как фашистские господа Италии ставят и разрешают внутренние проблемы. В последнем номере наиболее известного итальянского журнала «Джераркиа», помещена статья под заголовком: «Победа фемминизма». Смысл статьи таков: со времени мировой войны женщины заняли в промышленности, в учреждениях, в школе столько мест, что «следует теперь поставить вопрос о правах мужчин». «Женщины,— продолжает фашистский автор,— ищут легких заработков, и этот матриархат вызывает реакцию настоящих мужчин». Не меньшее возмущение фашистского журнала вызывает то, что многие женщины стали заниматься спортом. «Между тем,— заявляет он,— должен быть только один женский спорт — это любовь и одно испытание — роды».

В заключение журнал без обиняков ставит вопрос о необходимости «загнать обратно в семью эту огромную массу женщин».

Такова атмосфера чудовищного мракобесия и человеконенавистничества, создаваемая фашизмом как внутри страны, так и вне ее. Как реагирует сам итальянский народ на ту атмосферу, которой его окружает фашизм,— об этом известно достаточно хорошо.

МЧ.

С'ЕЗД УПОЛНОМОЧЕННЫХ ПРОМЛЕССОЮЗА

28—31 июля состоялся с'езд уполномоченных Промлессоюза. На с'езде присутствовало 76 делегатов от промколхозов и промысловых артелей, присутствовали также и представители городских партийных организаций, Облеспромсоюза и Всеколеспромсоюза.

Основным вопросом повестки дня был отчетный доклад о работе промлессоюза за полтора года. Из доклада председателя правления союза Киреева выяснилось, что промколхозами руководили плохо, большевистской борьбы за ликвидацию последствий вредительства в системе промлессоюза не было. Правление союза не придавало значения вопросам стахановского движения.

О неудовлетворительной работе правления союза говорят цифры годового финансового отчета. На первое января этого года по промлессоюзу дебиторская задолженность составляла 365 тысяч рублей. В апреле она достигла цифры в 515 тысяч рублей. Задолженность союза артелям на 1 января составляла 167 тысяч рублей. Растет задолженность и по зарплате: в январе она составляла 372 тысячи рублей, а в апреле дошла до 441 тысячи рублей.

Строительство новых заводов и мастерских в системе промлессоюза консервировалось. Стоимость незавершенных производств на сегодня выражается в сумме 359 тысяч рублей. По одной лишь артели «Краснодеревец» недостроено разных об'ектов на 198 тысяч рублей.

На складах задержано готовой продукции на 236 тысяч рублей свыше нормы.

Борьбы с растратами и хищениями в союзе не велось. За последние два года сумма растрат выросла до 36000 рублей. Из них взыскано всего лишь 10400 рублей.

В промколхозе «13 лет Октября» растрачена половина всех средств. Ревизии проведены всего лишь в пяти из 56 промколхозов.

Выступившие в прениях подвергли работу союза жесткой критике. Председатель колхоза «Красная искра», тов. Митрофанов рассказал о возмутительном факте покровительства Киреевым разоблаченному ныне врагу народа. С колхозниками Киреев груб и заносчив.

Тов. Баюсов из промколхоза «Серп» критиковал Киреева за невнимательное отношение к жалобам и запросам колхозников.

Колхозник Трофимов высказался о работе пихтоваренных заводов, имеющих промадное значение для промышленности. Работе этих заводов промлессоюз не придал должного значения. Из 12 только 2 завода выполнили полугодовой план.

Стахановец артели «Краснодеревец», тов. Софроненко говорил о тяжелом положении артели «Краснодеревец»: зарплату здесь не выдавали уже три месяца, сырья мало, склады завалены мебелью. Бывший руководитель артели Аниканов, разваливший работу и, имея за собой «долгов» до 6000 рублей, безнаказанно ушел из артели из-за попустительства Киреева.

Резкой критике подверг работу промлессоюза комсомолец Рысев. Он остановился на работе детских учреждений в промколхозах. Промлессоюз совершенно не обращает на них внимания. Именно поэтому в колозе «Химик», Тайтинского района, детсадом руководит... престарелая женщина, обучающая детей молиться. Тов. Рысев рассказал также о фактах пьянства, хищений, грубейшего зажима самокритики в самом аппарате. Увидя заметку в стенной газете промлессоюза о самоснабжении председателя союза, Киреев вызвал к себе в кабинет редактора газеты, комсомольца Куртэ, и предложил последнему назвать автора заметки. Когда Куртэ отказался это сделать, Киреев издал приказ о ликвидации отдела кадров, желая таким путем избавиться от Куртэ, работающего в этом отделе.

О зажиме критики Киреевым говорила и выступавшая в прениях секретарь парткома промлессоюза тов. Игнатюк.

Представитель горкома ВКП(б) тов. Матюх подчеркнул в своем выступлении крайне нетерпимое отношение руководителей промлессоюза к критике, их бездеятельность, их полное невнимание к запросам масс.

Затем выступали в прениях инженер Всеколеспромсоюза тов. Синайская, председатель артели «Корзинщик» тов. Кулигин, инженер Аршинов, колхозник Попков, агроном Комиссаренко и многие другие. Все они также резко критиковали работу правления.

Собравшиеся вынесли заслуженную оценку деятельности правления союза: «Работу признать совершенно неудовлетворительной».

При выборах правления из старого состава правления промлессоюза не избрали никого. В новый состав правления вошли лучшие люди промколхозов и артелей—стахановец Сафроненко, стахановка - колхозница Солдатова, Кузьменко, Измайлов, Катковский, Лямин, Бреев и другие.

С'езд вручил красное переходящее знамя промколхозу «Третий решающий год пятилетки» (Кожевниковский район) за выполнение полугодового плана и фонда долгосрочных кредитов.

ЭКСКУРСИЯ СТУДЕНТОВ НА АЛТАЙ

Студенты географической специальности университета в текущем году, под руководством научного работника, совершили академическую экскурсию на Алтай.

Во время этой экскурсии они знакомились с тектоникой, геоморфологией и географическими ландшафтами Алтая. В предстоящем учебном году студенты пятого курса будут выполнять курсовые проекты, связанные с исследованием Алтая и других районов СССР.

В августе студенты-географы четвертого курса поедут на производственную практику в Москву на Всесоюзную сельскохозяйственную выставку.

В КАЖДОЙ ШКОЛЕ— ГОРЯЧИЕ ЗАВТРАКИ

Через месяц — начало учебного года. От своевременной подготовки к началу учебных занятий зависит успех всего учебного года. Поэтому нужно своевременно закончить ремонт школ и учебного оборудования, укомплектовать школы преподавателями с тем, чтобы встретить 1 сентября в полной готовности.

Чрезвычайно важным вопросом является организация горячих завтраков для школьников. Как известно, в прошлом году завтраки были далеко не во всех школах. Во многих школах работали буфеты, которые продавали пряники и конфеты. Такие «буфеты» не нужны учащимся. В первую очередь нужно продавать горячие блюда: суп, кашу, котлеты, кисель. Если для этого нет возможности, можно продавать булочные изделия, бутерброды, чай.

В некоторых школах уже сейчас приняты меры к организации горячих завтраков. Например, дирекция средней школы № 10 заключила договор с трестом столовых на продажу горячих завтраков. В начальной школе № 28 организуется столовая. Мясопродукты для столовой будет поставлять мясокомбинат, который шефствует над школой.

К сожалению, эти примеры единичны. В большинстве школ ничего не предпринято для организации горячих завтраков.

Учебный год не за горами. Директорам школ пора позаботиться о том, чтобы с первых же дней учебных занятий в каждой школе работала столовая или буфет с горячими завтраками.

Ал. Бржезинский.

ШАХМАТЫ И ШАШКИ

Отдел № 2

Приводим этюд мастера А. О. Гербстмана:

Позиция: Бел. Кр f8, Л e1, пп. d2, d3, g5, h6
Черн. Кр h8, Л f5 пп. f7, g2, h7

ВЫИГРЫШ

Решение в следующем номере отдела. Приводим партию, изданную в Ленинграде в 1937 г.

Сокольский—Лилиенталь

1. d4 d5 2. c4 c6 3. Kf3 Kf6 4. Kc3 dc 5. a4 Cf5. 6. e3 e6 7. C: c4 Cb4 8. 0—0 0—0 9. Фe2 Cg4 10. Лd1 Фe7 11. e4 c5? 12. e5 Kfd7 13. Ke4 cd 14. Cg5 Фe8 15. Cd5 C: f3 16. Ф: f3 K: e5 17. Фg3 Kbc6 18. C: c6 bc 19. Ф: e5 f6 20. C: f6 gf 21. K: f6+ Сдался.

Решение этюда Сокольского, помещенного в прошлом номере отдела

Решение: 1. h6 Kpe3 2. Kpb2 Cd3 3. c4! Kp: d4 (3...dc 4. Kpc3! Kpf3 5. d5! cd 6. b5 Kpe3! 7. b6! cb 8. ab d4+ 9. Kpb4 c3 10. b7 c2 11. b8Ф c1Ф 12. f4+ и выигр.) 4. b5 cb 5. cb Kpc5 6. ba Kpc6 7. Kpc3 Ch7 8. Kpd4 Cb1 9. Kpe5 Ch7 10. g4 Cb1 11. g5 Ch7 12. Kpf6 d4 13. g6 C: g6 14. Kp: g6 d3 15. a7! Kpb7 16. h7 d2 17. h8Ф d1Ф 18. a8Ф×.

Редактор ш/ш отдела **И. Журавлев.**

БЕСХОЗЯЙСТВЕННОСТЬ В МЕДИНСТИТУТЕ

В общежитиях мединститута сейчас проходит капитальный и текущий ремонт, но вся эта работа ведется без плана, и ни один об'ект до сих пор не имеет графика. Рабочих имеется только на 70 процентов требующегося количества, нехватает стройматериалов.

По этой же причине тормозится сейчас начатый ремонт по отопительной, осветительной, водопроводной и канализационной системам.

Склады мединститута совершенно непригодны для хранения строительного материала и оборудования. Нет помещения для склада и хранения покрасочных материалов, что опасно в пожарном отношении, тем более, что пожарного инвентаря нехватает.

Автотранспорт института находится в неудовлетворительном состоянии. Из 6 машин 2 уже требуют капитального и 4 текущего ремонта. Не в лучшем состоянии и гужтранспорт, т. к. от неправильной эксплуатации и ухода имеется 6 больных лошадей.

Почти во всех общежитиях, (особенно в новом общежитии, по проспекту Кирова, № 16, на Советской, 21) и в госпитальных клиниках (терапевтической, хирургической и др.) имеется масса клопов. И все-таки в мединституте не борются с такой антисанитарией.

В институте до сих пор нет правил внутреннего распорядка, работники не знают своих прав и обязанностей. Учебный год не за горами. Дирекции мединститута надо немедленно исправить все эти недостатки.

Иалев.

ПРОМЫШЛЕННОСТЬ

за 31 июля

Название предприятий	Процент выполнения плана
1. Дрожжевой завод	205,5
2. Весовой завод	136,0
3. Тип. „Красное Знамя“	127,8
4. Спич. фабрика „Сибирь“	110,6
5. Химический завод	107,0
6. Фабр. „Красная звезда“	104,3
7. Ф-ка карандаш. дощечки	103,2
8. Моряковский судоремонтный завод	84,1
9. Швейная фабрика № 5	81,0
10. Электромеханический завод „Кузбассугля“	74,8
11. 3-я тип. трансжелдориз.	72,2
12. Кирпичный завод № 1	59,3
Промартели	
1. Макаронно-вермишельная ф-ка	104,0
2. Конф. конд. ф-ка „Профинтерн“	87,2
3. „8 Марта“	78,4
4. „Бондарь“	62,9
5. „Краснодеревец“	56,7

ИЗВЕЩЕНИЕ

3 августа, в 7 часов вечера, в Доме партийного актива, для пропагандистов и докладчиков проводится семинар на тему: 35-летие 2-го с'езда РСДРП.

Дом партактива.

СЛЕДУЮЩИЙ НОМЕР ГАЗЕТЫ ВЫЙДЕТ 4 АВГУСТА

И. о. редактора А. К. ЛЕДСКАЛНИН.

О МЕРАХ ПРОТИВОПОЖАРНОЙ БЕЗОПАСНОСТИ В СЕЛЬСКОЙ МЕСТНОСТИ ТОМСКОГО РАЙОНА

Обязательное постановление № 12 президиума Томского городского совета от 17 июля 1938 года

В целях предупреждения возникновения пожаров и борьбы с ними, на основании «Положения об издании обязательных постановлений» от 30 марта 1937 года, президиум горсовета постановляет:

1. Обязать все государственные, хозяйственные, кооперативные организации и учреждения, а также сельсоветы и правления колхозов, МТС неуклонно проводить в жизнь следующие мероприятия:

а) Обязать председателей сельсоветов, колхозов, директоров МТС организовать добровольные пожарные дружины в каждом колхозе, выделив одного из них старшим по дружине.

б) Привести в порядок имеющийся противопожарный инвентарь (пожарные машины, бочки, телеги, багры и проч.), недостающий инвентарь приобрести. Установить регулярное дежурство при пожарных сараях с необходимым количеством людей и лошадей.

в) Категорически запретить хранение легковоспламеняющихся жидкостей во дворах усадеб, без устройства соответствующих специальных подвалов, а также воспретить разведение костров на улицах и во дворах для приготовления пищи.

Примечание: Хранение легковоспламеняющихся жидкостей (керосин) для хозяйственных надобностей допускается в количестве не свыше 10 кг.

г) Там, где хранится сено и солома вблизи жилых помещений, немедленно убрать таковое на расстояние не менее 75 метров.

д) Очистку труб, дымоходов проводить не реже одного раза в месяц, а в пекарнях и столовых — два раза в месяц.

е) Обязать председателей сельсоветов, колхозов в период сенокоса и хлебоуборочной кампании установить круглосуточное дежурство во всех местах хранения сена и хлеба.

ж) Обязать председателей сельсоветов: на период сушки зерна установить круглосуточное дежурство на зерносушилках, обеспечив таковые противопожарным инвентарем (по 2 огнетушителя, одним пожарным насосом, бочками с водой и т. д.).

з) Всем председателям сельсоветов, колхозов, директорам МТС, пригородных хозяйств обеспечить соблюдение противопожарных правил, утвержденных ГУПО НКВД СССР от 23 августа 1935 года.

Обязать райпожарного инспектора горотдела НКВД снабдить колхозы, совхозы и пригородные хозяйства и МТС правилами противопожарной охраны.

и) Устроить под'езды к водоисточникам (озерам, рекам, прудам и пр.), а также у каждого двора иметь кадку или бочку с водой и крышкой, а в населенных пунктах, где нет естественных водоемов, кроме кадок, расставить необходимое количество больших чанов с водой или подземных резервуаров.

к) Обязать руководителей клубов во время демонстраций картин и постановок установить пожарные караулы и недопускать загромождения выходных и входных дверей.

2. За нарушение пунктов б, в, г, д, ж, з, и, к, § 1 настоящего обязательного постановления виновные подвергаются штрафу в административном порядке до 100 рублей или принуд. работам, сроком до одного месяца.

3. Надзор за выполнением настоящего обязательного постановления возлагается на гос. пожарный надзор, милицию, сельсоветы.

4. Настоящее обязательное постановление вступает в силу через 15 дней после опубликования его в газете «Красное Знамя» и действует в течение 2 лет в сельской местности Томского района.

И. о. пред. горсовета **ЯКИМОВ.**

Секретарь горсовета **ЩЕГЛОВ.**

ГОСЦИРК ФИЛАРМОНИЯ | 3, 4, 5 и 6 августа ТОЛЬКО 4 ГАСТРОЛИ | ГОСЦИРК ФИЛАРМОНИЯ
МОСКОВСКОГО ГОСУДАРСТВЕННОГО АНСАМБЛЯ
ДРАМАТИЧЕСКОГО БАЛЕТА
Под художеств. руководством Н. С. ГРЕМИНОЙ.
В программе: ТАНЦЫ и ПЛЯСКИ
спортивные, акробатические, характерные, пародийные, эксцентрические, народные и национальные.
Начало в 9½ час. веч. Касса с 4-х час. до 10 ч. веч.
Действительны абонементы № 26, 27, 28 и 29.

КИНО им. М. ГОРЬКОГО. СЕГОДНЯ
Новый звуковой художественный фильм по мотивам романа Р. СТИВЕНСОНА
ОСТРОВ СОКРОВИЩ
Начало сеансов: в 6, 8 и 10. Касса откр. с 3-х час.
Детский сеанс—в 4 часа. Касса откр. с 2-х час.

КИНО „ТЕМП“ 2 и 3 августа
(Пер. 1905 г., № 4) Новый звуковой, художеств. фильм
ПОБЕДА
Начало сеансов: в 6 ч., 8 и 10 часов.
ДЕТСКИЕ: в 4 часа. Касса откр. с 3-х часов.

ТОМСКОМУ АРТ. УЧИЛИЩУ ТРЕБУЮТСЯ:
ШТУКАТУРЫ, ПОБЕЛЩИКИ, ПЕЧНИКИ, ЧЕРНОРАБОЧИЕ (мужчины и женщины), КВАЛИФИЦИРОВАННЫЕ САПОЖНИКИ и ШОРНИК.
Об условиях узнать на Никитинской ул., № 8. 3—

ТОМСКИЙ ГОСУДАРСТВЕННЫЙ СТОМАТОЛОГИЧЕСКИЙ ИНСТИТУТ
ПРОИЗВОДИТ НАБОР СТУДЕНТОВ
на 1938—39 учебный год.
Институт готовит ВРАЧЕЙ-СТОМАТОЛОГОВ с высшим медицинским образованием. Врач-стоматолог—это специалист в области челюстно-лицевой хирургии (лечение зубов и полости рта) и простого и сложного зубопротезирования.
Срок обучения 4 года.
В институт принимаются лица в возрасте от 17 до 35 лет, имеющие законченное среднее образование, а также двухгодичные акушерско-фельдшерские школы, школы медсестер и фармшколы.
ПРИЕМ ЗАЯВЛЕНИЙ ПРОДОЛЖАЕТСЯ.
Приемные испытания с 2 по 23 августа.
Академические занятия с 1 сентября.
Заявления с документами направлять на имя директора по адресу: г. Томск, Коммунистический просп., № 33. 2—

Внимание врачей и лечебных учреждений!
НКЗдрав СССР · ВОХИМФАРМ
ФАБРИКОЙ ЭНДОКРИННЫХ ПРЕПАРАТОВ
ВЫПУЩЕН В ПРОДАЖУ
Пантокрин
в ампулах для ин'екций впервые из пантов пятнистого оленя
ПАНТОКРИН
клинически испытан и показан: при половой и общей неврастении, нервном переутомлении и сердечно-сосуд. заболеваниях
ПАНТОКРИН
в ампулах требуйте во всех аптеках и магазинах сангигиены
В СЛУЧАЕ ОТСУТСТВИЯ ПРОСЬБА СООБЩАТЬ ВОХИМФАРМ—МОСКВА КРИВОКОЛЕННЫЙ ПЕР. 12 или Ф-КЕ ЭНДОКРИННЫХ ПРЕПАРАТОВ—УЛ. МИШИНА 56

Томскому „МЕЛЬСТРОЮ“ ТРЕБУЮТСЯ:
ЧЕРНОРАБОЧИЕ (мужчины и женщины), БЕТОНЩИКИ, АРМАТУРЩИКИ, ГРАБАРИ на своих лошадях, ПЛОТНИКИ, СЛЕСАРИ, МАЛЯРЫ, ШТУКАТУРЫ и МОТОРИСТЫ.
Общежитием обеспечиваются. На строительстве можно получить всевозможные строительные квалификации путем прохождения техучебы и кружков.
Обращаться: улица Войкова, № 82, контора „Мельстроя“. 5—

Томскому „МЕЛЬСТРОЮ“ ТРЕБУЮТСЯ:
ЭКСПЕДИТОР-АГЕНТ, ВЕРБОВЩИКИ, КИНОМЕХАНИК, ЗАВКЛУБОМ и ЗАВЕД. ГАР. МЕХАНИК. 2—

КУПЛЮ
ДАМСКИЙ ВЕЛОСИПЕД.
Подгорный пер., № 4, кв. 1.

РАБФАКУ ТМЭК
ТРЕБУЕТСЯ БУХГАЛТЕР.
Улица Розы Люксембург, № 36.

Нужна домашняя работница.
Обращаться с 5 часов вечера по адресу: улица Равенства, № 35, кв. 2.

ФЕЛЬДШЕРСКО-АКУШЕРСКОЙ ШКОЛЕ
ТРЕБУЮТСЯ на постоянную работу
УБОРЩИЦЫ и АРТЕЛЬ ПЛОТНИКОВ в 10-12 человек.
Обращаться: Крестьянская улица, № 2.

Горземлестресту
СРОЧНО ТРЕБУЮТСЯ
ПЛОТНИКИ и РАБОЧИЕ
НА ПИТОМНИК.
Обращаться: Сибирская ул., 26 2—

Томский мединститут
ЗАОЧНЫЙ СЕКТОР
(Томск, Киевская ул., № 58)
ТРЕБУЕТСЯ КУРЬЕР
на постоянную работу.
Приходить с 11 ч. до 1 часу дня

ТОМСКОМУ ДРОЖЗАВОДУ
НА ПОСТОЯННУЮ РАБОТУ
требуется микробиолог
на должность ЗАВЕДУЮЩЕГО ЛАБОРАТОРИЕЙ.

ТОМСКОЙ ТРУДКОЛОНИИ № 3 УНКВД
СРОЧНО ТРЕБУЕТСЯ
СЕКРЕТАРЬ—ЗАВЕДУЮЩИЙ КАДРАМИ.

ТОМСКОМУ ХИМЛЕСХОЗУ
(Алтайская улица, № 36)
ТРЕБУЮТСЯ:
БУХГАЛТЕР, СЧЕТОВОД и СЕКРЕТАРЬ-СТАТИСТИК.

ГОРМОЛЗАВОДУ
СРОЧНО
ТРЕБУЕТСЯ БУХГАЛТЕР,
со стажем не менее 3-х лет, для работы в Туганском р-не.
Обращаться по адресу: Улица Равенства, № 18.

ТОМСКИЙ ГОСУДАРСТВЕННЫЙ УНИВЕРСИТЕТ
имени В. В. КУЙБЫШЕВА
ОБ'ЯВЛЯЕТ ПРИЕМ СТУДЕНТОВ
на 1938—39 учебный год.
На следующие факультеты и специальности:
I. Геолого-почвенно-географический факультет, имеющий специальности: 1) геология, 2) палеонтология, 3) почвоведение, 4) физическая география, 5) экономическая география, 6) минералогия и кристаллография.
II. Биологический факультет, имеющий специальности: 1) зоология позвоночных, 2) зоология беспозвоночных, 3) ихтиология и гидробиология, 4) геоботаника, 5) систематика низших растений, 6) генетика и селекция растений, 7) физиология и биохимия растений.
III. Химический факультет, имеющий специальности: 1) неорганическая химия, 2) органическая химия, 3) аналитическая химия, 4) физико-химия.
IV. Физико-математический факультет, имеющий специальности: 1) математика, 2) механика, 3) астрономия, 4) теоретическая физика, 5) экспериментальная физика, 6) металлофизика 7) электромагнитные колебания.
Университет готовит специалистов-исследователей различных научных учреждений, заводских лабораторий, преподавателей высшей школы, техникумов и средних школ.
Прием заявлений продолжается, приемные испытания производятся с 1 по 22 августа, по двум потокам: I-й с 1 августа, II-й с 7 августа.
Зачисление в число студентов производится с 20 по 25 августа.
Принятые студенты обеспечиваются стипендией, а иногородние и общежитием.
Заявления и документы направлять по адресу: Томск Тимирязевский проспект, № 3, комната № 109, Приемной комиссии. ДИРЕКЦИЯ. 5—

ВЫЕЗД ДЕТЕЙ на 2-й СЕЗОН
в пионерский лагерь „Городок“ по путевкам 25 июля—20 августа
организуется 5-го августа.
Сбор в 6-й образцовой школе, устье р. Ушайки, в 9 час. утра. Родители провожают до школы. ГК ВЛКСМ

ДОВОДИТСЯ до СВЕДЕНИЯ, что ЭКИПАЖНЫЙ ЦЕХ при заводе „Республика“ передается в ведение УЧКОМБИНАТА.
Предлагается не позднее 5-го августа с. г. получить свои заказы. После 5 августа с. г. никакие претензии со стороны заказчиков заводом „Республика“ не принимаются.
Тут же ПРОДАЕТСЯ СТРОИТЕЛЬНЫЙ КИРПИЧ.
Дирекция

Адрес редакции: Советская, № 3. Телефоны: редактора — 754, отв. секретарь—470, отделы: партийный—756, советский—994, вузовский—574, сельхоз—21, информации—127, производственный—518, отдел писем—856, прием об'явлений—10-12.

Уполномоченный Облита № Б—106. Типография издательства «Красное Знамя». Тираж 12.000 экз.