Электронная библиотека (репозиторий) Томского государственного университета
http://vital.lib.tsu.ru

Пролетарии всех стран, соединяйтесь!

КРАСНОЕ ЗНАМЯ

ОРГАН ТОМСКОГО ГОРКОМА ВКП(б) И ГОРОДСКОГО СОВЕТА

№ 232 (5531) Четверг, 15 декабря 1938 года Год издания XIX

СЕГОДНЯ В НОМЕРЕ:

— Самолет «Родина» готов совершить любой рейс (1 стр.).
— Террор гитлеровцев в Клайпеде (1 стр.).
— В помощь изучающим историю ВКП(б). О книге В. И. Ленина «Развитие капитализма в России». (2 стр.).
— За глубокое изучение истории ВКП(б) (2 стр.).
— Соревнование на ремонте тракторов (2 стр.).
— Двадцатилетие изгнания немецких оккупантов из Белоруссии (3 стр.).
— Отчеты сельских советов перед избирателями (3 стр.).
— Ко всем рабочим и работницам, инженерно - техническим работникам лесной промышленности Томского района (3 стр.).
— Досрочно выполнили годовой план (3 стр.).
— Хозяйничанье фашистских интервентов в Испании (4 стр.).
— Выступление Черчилля (4 стр.).
— Конференция «Пан-американской демократии» (4 стр.).
— На фронтах в Испании (4 стр.).

НАКАНУНЕ ЭКЗАМЕНОВ В ВУЗАХ

Через полмесяца высшие учебные заведения вступают в ответственнейший период своей деятельности — экзамены.

Зимние экзамены, подводящие итог первого семестра, являются серьезной, глубокой проверкой не только знаний студенчества, но и качества работы профессорско - преподавательского состава, общественных организаций и качества руководства со стороны дирекций вузов.

Планомерная, систематическая подготовка к экзаменам должна начаться с первого дня нового учебного года. Только те руководители вуза могут надеяться на положительные результаты экзаменационной сессии, которые сумели с первой лекции в начале семестра хорошо организовать самостоятельную работу студенчества.

В транспортном институте расписание консультаций было вывешено еще в сентябре месяце. Часть консультаций для удобства студентов была вынесена в общежития. Все условия (оборудованные читальные залы, учебники, программы проходимых дисциплин и прочее) были созданы студентам для плодотворной самостоятельной работы над материалом. В ноябре на всех курсах были проведены производственные совещания, на которых обсуждались вопросы подготовки к экзаменам. И можно надеяться, что студенты транспортного института выйдут из зимних экзаменов с честью. Это подтверждается прошедшими уже экзаменами на пятом курсе, студенты которого уезжают на практику. Здесь после экзаменационной сессии значительно увеличилось количество отличников, отдельные группы получили более 90 процентов оценок «отлично» и «хорошо».

Но к сожалению, этого золотого правила — систематически и повседневно готовиться к экзаменам — придерживаются далеко не во всех вузах Томска. Руководители некоторых учебных заведений еще до сих пор продолжают спокойно смотреть на такое положение, когда студенты не ведут планомерной самостоятельной подготовки, что в конечном итоге приводит к «штурмовщине», «аварийным» методам работы и другим нетерпимым в советской высшей школе явлениям.

В некоторых вузах учебные части и деканаты не сумели даже своевременно обеспечить организационную сторону экзаменов. Например, в педагогическом институте было недопустимо затянуто составление расписания экзаменов. Студенты не знали, какие предметы, в какое время и где они будут сдавать. Далеко недостаточно обеспечены студенты этого института и программами по сдаваемым дисциплинам, что сильно затрудняет подготовку к экзаменам.

Директор индустриального института тов. Гаршенин недавно издал приказ, в котором намечаются весьма полезные мероприятия, улучшающие работу студентов и профессорско-преподавательского состава в период экзаменов (открытие читального зала в студгородке, выделение специальных помещений для занятий студентам младших курсов и др). Остается пожалеть, что этот приказ не был издан несколько месяцев тому назад.

В оставшиеся до экзаменов дни необходима наиболее четкая и оперативная работа всех органов вуза, начиная от дирекции и кончая комендантом студенческого общежития.

В предэкзаменационные дни, когда все внимание студента, направлено на то, чтобы систематизировать знания, полученные в семестре, недопустима чрезмерная загрузка учебного времени лабораторными, графическими и другого рода практическими работами. На деле же мы наблюдаем обратную картину. Студенты первого курса индустриального института чрезвычайно загружены лабораторными работами по физике. Из-за плохого планирования с большим опозданием идет выполнение лабораторных работ по физико-химии студентами 3 и 4 курсов химфака этого же института. Дело дошло до того, что лабораторные работы по электрическим машинам на горном факультете будут продолжаться и в период экзаменов.

Во многом успех сдачи экзаменов будет зависеть от правильно организованных консультаций, где студент может получить ответ на любой встретившийся вопрос. Между тем в мукомольно - элеваторном, педагогическом, стоматологическом институтах консультации хотя и организованы, но посещаются они студентами слабо.

Подготовка к экзаменам должна проходить в условиях повышения трудовой дисциплины. А в ряде вузов мирятся с сотнями часов прогулов и опозданий студентов. Плохо борются с нарушениями дисциплины деканаты индустриального, педагогического, мукомольно - элеваторного институтов.

Сейчас, в оставшиеся до экзаменов дни, студентам нужно создать все условия для успешной самостоятельной работы. Отвести дополнительные помещения для занятий, открыть кабинеты и лаборатории, обеспечить нормальным бытовым обслуживанием. А между тем общежития, столовые продолжают оставаться узким местом в жизни наших вузов. Например, в общежитии мукомольно - элеваторного института плохо работает отопление, в большинстве комнат холодно, электроэнергия подается с перебоями, а керосиновых ламп нехватает. Все это, разумеется, не способствует спокойной работе.

Экзамены и подготовку к ним студенчество должно провести под знаком широко развернутого социалистического соревнования и увеличения рядов отличников учебы. Общественные организации вуза должны добиться, чтобы каждый студент смог выполнить взятые на себя социалистические обязательства.

Экзамены подведут итог социалистическому соревнованию, которое проводилось в учебных заведениях на протяжении семестра, покажут, как студенчество овладевает передовой революционной наукой, о которой говорил товарищ Сталин в своей исторической речи на приеме в Кремле работников высшей школы.

В результате экзаменов можно будет судить о том, как томское студенчество, научные работники и вузы в целом выполняют задачи, стоящие перед советской высшей школой: готовить специалистов, «способных овладеть передовой наукой и техникой, вооруженных знаниями научного социализма, готовых защищать советскую родину и беззаветно преданных делу построения коммунистического общества».

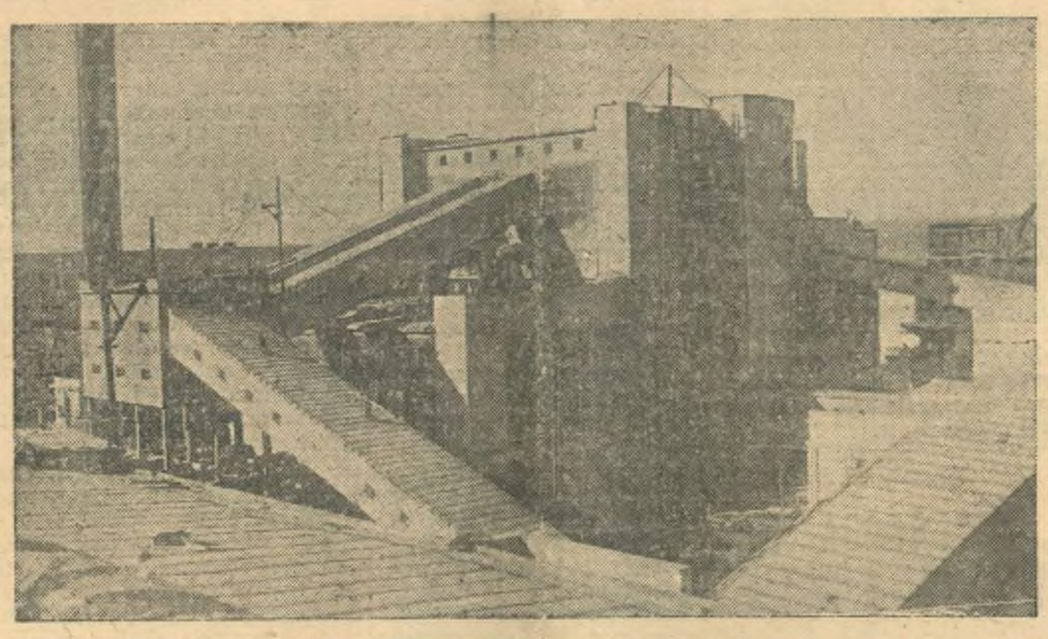

Заканчивается строительство Южно-Уральского никкелевого комбината в Орске (Оренбургская область). На снимке: общий вид синтерной фабрики комбината. (Фотохроника).

САМОЛЕТ „РОДИНА“ ГОТОВ СОВЕРШИТЬ ЛЮБОЙ РЕЙС

КОМСОМОЛЬСК-НА-АМУРЕ, 13 декабря. (ТАСС).

12 декабря в Керби на самолете доставлена последняя группа местных жителей, принимавших участие в подъеме самолета «Родина». Летчиком тов. Генаевым выполнены все работы по эвакуации людей и грузов, оставшихся в таежном лагере на месте посадки «Родины». Лагерь полностью ликвидирован.

Самолет «Родина» стоит сейчас на аэродроме в Комсомольске. Он в полной исправности и готов к выполнению любого задания.

ДЖАМБУЛ ВОЗВРАЩАЕТСЯ В КАЗАХСТАН

С 30 ноября в Москве гостит народный певец Казахстана орденоносец Джамбул Джабаев. 93-летнего прославленного акына навещают ученые, писатели, студенты, школьники. 13 декабря перед своим отъездом в Алма-Ату Джамбул снова осматривал Москву. 14 декабря Джамбул уезжает в Казахстан.

Писательская общественность организует на Казанском вокзале теплые проводы народного певца. (ТАСС).

ПО СОВЕТСКОМУ СОЮЗУ

28—30 сентября с. г. два воздухоплавателя Рабоче-Крестьянской Красной Армии лейтенанты К. Я. Митяев и Б. В. Алмалиев совершили рекордный полет на свободном аэростате, об'емом в 851 кубический метр. Аэростат продержался в воздухе 32 часа 09 минут.

2 августа летчик товарищ Федосеев совершил рекордный высотный полет. На одноместном спортивном самолете товарищ Федосеев достиг 7.985 метров высоты.

Центральный аэроклуб СССР получил от президиума Международной авиационной федерации (ФАИ) извещение о том, что полет товарищей Митяева и Алмалиева и полет товарища Федосеева признаны международными рекордами. (ТАСС).

ЗА РУБЕЖОМ

Свыше 1000 американских ученых, представляющих 167 университетов и научных институтов США, на-днях опубликовали заявление, разоблачающее и резко осуждающее фашистскую антинаучную расовую «теорию». Ученые в интересах сохранения науки призывают американский народ выступить против фашизма в защиту демократии.

❦

Из Рима сообщают, что в Абиссинии образовано семь «легионов» фашистской милиции, в которые входят 22 батальона чернорубашечников, 15 отрядов, вооруженных тяжелыми пулеметами, 7 противовоздушных батарей и 2 береговые батареи.

❦

В Турине (Италия), в некоторых кафе помещены надписи, запрещающие вход евреям. В Миланской опере прекращена продажа абонементов евреям. Во всех итальянских городах проводится кампания исключения евреев из клубов, спортивных обществ и научных организаций

Агентство Эспань сообщает, что в Танжерский порт зашел итальянский пароход «Фиренце», следующий из Италии в Севилью. На пароходе находится 357 итальянских офицеров и военных техников. С этого же парохода высадилось 25 итальянских летчиков в порту Пальма на острове Майорка и 86 итальянских техников в Малаге.

❦

9 декабря в Танжер прибыла германская подводная лодка «У-35». (ТАСС).

Террор гитлеровцев в Клайпеде

КАУНАС, 13 декабря. (ТАСС).

Одиннадцатого декабря состоялись выборы в клайпедский сеймик (сеймик состоит из 26 депутатов, избираемых населением). До сих пор результаты выборов неизвестны, так как подсчет голосов до сих пор «не закончен».

Клайпедские гитлеровцы, действующие по заданиям из Берлина, возлагали большие надежды на выборы в сеймик, поставив себе целью полный захват власти в Клайпедской области в свои руки. Для этого клайпедские гитлеровцы широко применяли уже испытанные методы агентов германского фашизма: террор, шантаж, запугивание и т. д. Фашистские «агитаторы» угрожали крестьянам прекращением покупки у них сельскохозяйственных продуктов, лишением кредита, продажей с торгов хозяйств за долги. Когда такое давление не имело успеха, фашисты просто избивали литовцев. За несколько дней до выборов один литовец после избиения его фашистами умер. Наряду с этим широко применялось вычеркивание избирателей из избирательных списков, то есть попросту незаконное лишение граждан их избирательных прав.

Литовские власти, под нажимом немецких фашистских элементов, орудующих в Клайпедской области, пошли на некоторые уступки в целях «примирения» с этими элементами.

Но эти уступки только разжигают активность гитлеровцев.

Клайпедские гитлеровцы не удовлетворяются подрывной деятельностью только в Клайпеде. 10 декабря в литовском университете группа студентов - фашистов пыталась спровоцировать уличные беспорядки вблизи университета. Попытка студентов была прекращена в результате вмешательства полиции и ареста нескольких студентов. Литовский президент вынужден был с 10 декабря ввести в столице Литвы — Каунасе — и Каунасском уезде режим «усиленной охраны».

Официально раз'ясняется, что правительство пошло на это «в виду обнаружившейся в последние дни деятельности некоторых безответственных элементов». Из правительственного сообщения со всей ясностью вытекает, что в последнее время возобновила свою деятельность группа Вольдемараса, являющаяся, как известно, агентурой германского фашизма в Литве.

«Безответственные элементы» действуют в Литве все более и более активно. В Клайпедской области гитлеровцы занимают много ответственных постов в местных органах власти. В результате этого в предвыборную кампанию литовским организациям было даже запрещено расклеивать плакаты и афиши, а фашистским организациям это было разрешено. В самый день выборов — 11 декабря — в Клайпеде господствовал исключительный террор гитлеровцев. Охрана порядка на избирательных участках была поручена не полиции, а местным штурмовикам. Последние не допускали представителей литовских кандидатских списков наблюдать за ходом голосования, а сами путем угроз заставляли избирателей голосовать за списки гитлеровцев. Ни о какой тайне голосования говорить не приходится. После голосования представители литовских списков также не были допущены к сопровождению бюллетеней при доставке их из провинции в Клайпеду. Многие комиссии, как сообщают газеты, отправляли бюллетени в Клайпеду неопечатанными. Ясно, что гитлеровцам, благодаря всем этим нарушениям, предоставляются широкие возможности для злоупотреблений и фальсификации итогов выборов вообще.

Германские планы захвата Клайпеды

ЛОНДОН, 13 декабря. (ТАСС).

В Лондоне считают вопрос о судьбе Мемельской области «предрешенным». Руководитель клайпедских гитлеровцев Нейман заявил английским журналистам, что он «не видит возможности оставления Клайпеды (Мемеля) в составе Литвы». Когда его спросили, совместимо ли это заявление с отказом Гитлера от дальнейших территориальных притязаний в Европе, Нейман ответил, что «немцы, проживающие в Мемеле, так же, как австрийцы и судетские немцы, имеют право на самоопределение».

«Нет никаких признаков, чтобы Чемберлен или Даладье, которые сдали Чехословакию без сопротивления, помогут чем-нибудь Литве», — пишет Бартлетт в «Ньюс кроникл». Дипломатический корреспондент «Дейли телеграф энд морнинг пост» подтверждает, что «общественное мнение в Лондоне уже примирилось с вероятностью того, что Германия в удобный для нее момент захватит Мемель». Корреспондент замечает, что вряд ли какая-либо держава придет на помощь Литве, хотя Англия, Франция, Италия и Япония являются гарантами «мемельского статута».

НА ГРАНИЦАХ МЕЖДУ ЛИВИЕЙ И ТУНИСОМ

Лондон, 11 декабря. (ТАСС).

Агентство Бритиш юнайтед пресс сообщает из Туниса, что с обеих сторон границы между Ливией и Тунисом сосредоточены крупные силы итальянской и французской армий. Специальный корреспондент газеты «Ньюс кроникл» в Тунисе разоблачает антифранцузскую пропаганду итальянской печати о мнимых «зверствах» французов против итальянцев. Корреспондент далее сообщает, что итальянская организация «народный союз», занимающая антифашистскую позицию, опубликовала манифест, в котором разоблачаются преступные планы агрессии итальянских фашистов.

ПОИСКИ СИБИРСКОЙ НЕФТИ

На поиски сибирской нефти на 1939 год Главным геологическим управлением отпущено пять миллионов рублей. Поиски нефти в Сибири в таком широком масштабе ставятся впервые.

В Новосибирской области особый интерес представляет невская структура (в 18 километрах от районного центра Барзасс (Бердовская), в 50 километрах на северо - восток от г. Кемерово) и так называемый крапивинский купол, где выявлены благоприятные условия для нефтеносности.

В этих районах Западно - Сибирским геологическим трестом намечается в 1939 году проведение больших геофизических работ. На невских структурах будет продолжено бурение скважины № 1 на глубину до 1500 метров, в районе Бердовки запроектировано бурение скважины на глубину 600 метров.

ИЗ ПОТРЕБЛЯЮЩЕГО — НАРЫМ СТАЛ ПРОИЗВОДЯЩИМ

Партия большевиков и советское правительство уделяют исключительное внимание развитию социалистического сельского хозяйства на севере. За колхозами Нарымского округа закреплено около двух миллионов гектаров земли.

В округе организовано семь МТС, в них имеется 227 тракторов, 132 сложных молотилки, десятки грузовых машин и комбайнов.

Мощная машинная техника обеспечила рост посевной площади и получение высоких урожаев.

В 1932 году посевная площадь в округе составляла всего лишь 20.493 гектара, а в 1938 году она достигла 150.000 гектаров. Большинство колхозов Нарыма получило в нынешнем году средний урожай 13—15 центнеров с гектара, отдельные колхозы довели урожайность до 40 центнеров.

По-новому зажили колхозники Нарыма. Полновесным стал колхозный трудодень. В сельхозартели имени Молотова, Бакчарского района, на трудодень распределяют по 12 килограммов хлеба, свыше 10 килограммов на трудодень получают члены колхоза имени Энгельса и «Знамя революции». Сейчас население Нарыма полностью обеспечивает себя своим хлебом. Из потребляющего — Нарымский округ стал производящим. (ОблТАСС).

БЫСТРЕЕ И ЛУЧШЕ РЕМОНТИРОВАТЬ ТРАКТОРЫ

(Передовая „Правды“ за 14 декабря)

Во вчерашнем номере «Правды» опубликовано письмо товарищу Сталину от участников Саратовского областного совещания по борьбе с засухой. Выражая чувства и настроения всех колхозников, работников совхозов, агрономов и научных работников области, участники совещания излагают конкретный боевой план разрешения почетной и благородной задачи — победы над засухой... «Наступать на засуху всей мощью колхозного строя, всем арсеналом агрономических средств, — говорится в письме. — Наступать глубокой пахотой, отборными семенами, удобрениями, правильными севооборотами, густой сетью лесозащитных полос, устройством орошения. Наступать на засуху тщательным ремонтом машинно - тракторного парка, образцовой подготовкой к весеннему севу 1939 года».

Этот призыв передовиков социалистического земледелия, несомненно, найдет действенный отклик не только в Саратовской области. Образцовая подготовка к весеннему севу — дело первостепенной важности для сельского хозяйства всей нашей великой страны. Миллионы колхозников и колхозниц горят желанием завоевать в наступающем году более высокий урожай, чем в нынешнем. По всей стране развертывается борьба за подготовку к предстоящему весеннему севу.

Одним из решающих условий организованного проведения сева является, как правильно подчеркивают участники Саратовского совещания, тщательный ремонт машинно-тракторного парка. К весне весь огромный тракторный парк должен быть приведен в полную боевую готовность: от состояния тракторов в значительной мере зависит успешный ход сельскохозяйственных работ.

Есть все возможности для полного и безоговорочного выполнения плана осенне-зимнего ремонта тракторов: создана мощная ремонтная база, накоплен богатый опыт работы. При умелом руководстве со стороны Наркомзема СССР, местных партийных организаций и советских органов можно добиться быстрых темпов и образцового качества ремонта. Выступая на совещании земельных работников в феврале с. г. тов. Молотов подчеркивал: «Обеспечить лучшие условия для всей работы МТС и для организации ремонта в МТМ мы теперь можем без большого труда. Нужно только взяться за эту работу по-настоящему»

В этом, и только в этом вся суть! Было бы желание, большевистский огонек в работе, сознание огромной ответственности за ход ремонта, и тогда дело пойдет. Лучшее тому доказательство — опыт передовых машинно-тракторных станций и машинно-тракторных мастерских. Коллектив Казьминской МТС, Орджоникидзевского края, ко дню Сталинской Конституции досрочно отремонтировал все 95 тракторов. Проверка показала, что качество работы — хорошее. Калининская машинно-тракторная мастерская выполнила квартальный план ремонта моторов.

Таких примеров немало, и все они свидетельствуют об одном: при стахановском отношении к работе трудности не страшны. Ведь передовые МТС и машинно - тракторные мастерские отнюдь не находятся в специальных особо благоприятных условиях, позволяющих им легко, без всякого напряжения добиться хороших результатов. Но в передовых МТС и МТМ широко развернули социалистическое соревнование, навели порядок, правильно организовали труд, наладили реставрацию запасных частей и изготовление некоторых из них своими силами.

Оперативно руководить ремонтом — это, в первую очередь, сделать опыт передовых достоянием всех отстающих МТС и машинно - тракторных мастерских. Оперативно руководить — это значит повседневно быть в курсе того, что делается в каждой МТС и машинно - тракторной мастерской, помогать отстающим, уметь ухватиться за основное звено. К сожалению Наркомзем СССР, его местные органы и многие местные партийные и советские организации все же еще слабо руководят осенне-зимним ремонтом тракторов, отделываясь преимущественно посылкой разных директив, исполнение которых затем не проверяется! Этим в значительной мере и об'ясняется неудовлетворительный ход ремонта. К 5 декабря квартальный план капитального ремонта выполнен на 22 процента, в том числе по гусеничным тракторам — на 9 проц., а план текущего ремонта — на 16 проц.

Как уже отмечалось, южные края, области и республики, где сев начнется в первую очередь, не добились еще ощутительных сдвигов, и темпы ремонта здесь попрежнему низки. В самом деле, Днепропетровская область выполнила к 5 декабря только 25 проц. квартального плана капитального ремонта тракторов. Но и за этой недопустимо низкой средней цифрой скрывается ряд районов, где положение с ремонтом внушает серьезную тревогу. В Больше-Белозерском районе выполнен только 1 процент плана ремонта! В Мелитопольском районе выполнено 6,9 проц., в Акимовском — 4 проц., в Каменско-Днепровском — 4,2 проц. К ремонту гусеничных тракторов в этих районах почти не приступали.

В Ростовской области областной земельный отдел настолько оторван от МТС и машинно - тракторных мастерских, что не знает даже, во всех ли мастерских имеются директора, механики и нормировщики. Мудрено ли, что Ростовская область — одна из наиболее отстающих по ремонту южных областей! Заметно отстают также Крым, Одесская область, Краснодарский и Орджоникидзевский края.

Причины отставания ясны. Это, прежде всего, — ставка на самотек, расхлябанность, неорганизованность, слабая массово - политическая работа в мастерских. Резкое повышение темпов ремонта немыслимо без наведения действительно большевистского порядка в МТС и мастерских. Между тем очень часто земельные органы и местные организации забывают об этой решающей предпосылке. Взять, к примеру, Переволоцкую МТС, Оренбургской области. График работ здесь давно нарушен. Невыходы на работу и опоздания стали обыденным явлением. В то же время суровой борьбы с прогульщиками, нарушителями трудовой дисциплины, срывающими график ремонта тракторов, не ведется. Заместитель директора МТС по политической части тов. Шлыков занят всем, чем угодно, только не партийно - массовой работой: он подсчитывает запасные части, наблюдает за тем, кто и как использует лошадей для поездок и т. д.

Партийно - массовая работа в МТС и машинно - тракторных мастерских должна быть направлена на борьбу за количественное и качественное выполнение плана, за максимальное использование всех внутренних ресурсов.

Особо следует сказать о слабой работе заводов «Главтрактородетали», а также снабжающих организаций. Заводы не выполняют программы выпуска запасных частей, а снабжающие организации неумело маневрируют наличным фондом деталей, что ставит многие машинно - тракторные станции и мастерские в затруднительное положение. Нельзя, конечно, на этом основании ослаблять темпы ремонта, ибо, тряхнув, как следует своими резервами, МТС и МТМ могут найти выход, реставрируя, в частности, ряд деталей. Можно и следует — об этом обязаны позаботиться земельные органы, партийные и советские организации — наладить изготовление ряда деталей на местных предприятиях и заводах. Но бесспорно одно: заводы «Главтрактородетали» и снабженческие организации должны резко улучшить свою работу. Это их прямой долг!

Четвертый квартал на исходе. В остающиеся дни надо наверстать упущенное, взяться по-настоящему за ремонт, нанести сокрушительный удар по расхлябанности и неорганизованности, обеспечить большевистский порядок в мастерских, у каждого станка и рабочего месте.

Ремонт тракторного парка — важное звено подготовки к весеннему севу, поэтому местные партийные организации и земельные органы обязаны неослабно следить за ходом ремонтных работ, взять под особое наблюдение отстающие МТС и машинно-тракторные мастерские, оказывать им помощь. Новая задача — привести к весне весь тракторный парк в полную исправность — должна быть разрешена в срок и образцово.

ПО ОБЛАСТИ

Четыре новых колхоза из остяков организованы в Парабельском районе, Нарымского округа.

❦

В г. Колпашево (Нарымский округ) вступила в эксплоатацию новая радиотелефонная станция, связавшая окружной центр с самым отдаленным районом округа — Александровским.

Работник Кемеровского углеперегонного завода Сергиенко по билету двенадцатой лотереи Осоавиахима выиграл легковой автомобиль «М-1».

❦

На открывающийся 25 декабря в Харькове всесоюзный с'езд хирургов приглашен лучший хирург Кемеровской больницы тов. Подгорбунский. (ОблТАСС).

Электронная библиотека (репозиторий) Томского государственного университета
http://vital.lib.tsu.ru

ПАРТИЙНАЯ ЖИЗНЬ

ЗА ГЛУБОКОЕ ИЗУЧЕНИЕ ИСТОРИИ ВКП(б)

11 декабря в Верхсеченовском сельсовете было проведено собрание сельской интеллигенции. Собрание актива обсудило постановление ЦК ВКП(б) «О постановке партийной пропаганды в связи с выпуском «Краткого курса истории ВКП(б)». Единодушное мнение собравшихся, о задачах сельской интеллигенции в деле ее идейно-политического вооружения, выразил в своем выступлении заведывающий ларинской школой т. Лыткин.

— Стоит только вспомнить постановления партии и правительства за последние два года, касающиеся вопросов начальной, средней и высшей школы и их педагогического состава,— говорит т. Лыткин,— как станет ясно, какой заботой партия и правительство, под мудрым руководством товарища Сталина, окружают дело образования советского человека. Из этого мы, учителя, должны сделать для себя особый вывод.

— Мы воспитываем будущих строителей коммунизма, закладываем фундамент дальнейшего образования советских детей. Надо, чтобы этот фундамент был особенно крепок, а заложить его мы сможем тогда, когда вооружим себя передовой научной марксистской теорией.

— Сельская интеллигенция,— продолжает т. Лыткин,— имеет все возможности овладеть этой теорией, серьезно изучая историю нашей коммунистической партии (большевиков).

— Партия идет в этом отношении навстречу трудящимся, выпустив «Краткий курс истории ВКП(б)»,— продолжает мысль т. Лыткина заведывающий В.-Сеченовской школой т. Корякин.— Сельская интеллигенция по-настоящему воспользуется этой помощью, приступив к глубокому изучению основ марксизма-ленинизма.

Председатель колхоза «Новое крестьянство» т. Юрастов в своем выступлении обращал внимание на необходимость организации квалифицированной помощи изучающим историю партии самостоятельно путем периодических лекций и консультаций по отдельным вопросам истории ВКП(б), а также на необходимость квалифицированного руководства изучением истории ВКП(б) в кружках низшего и среднего звена. По мнению большинства выступавших, лекции и консультации для изучающих историю ВКП(б) в сельской местности нужно проводить не менее 2—3 раз в месяц, так как редкое проведение консультаций может затормозить сахостоятельное изучение.

Из выступлений ряда товарищей выяснилось также, что книг «Краткий курс истории ВКП(б)» для продажи в сельпо Верхне-Сеченовского сельсовета было прислано всего 60 экземпляров. Этого недостаточно, так как число желающих приобрести книгу в несколько раз превышает эту цифру. В то же время известно, что на базе рыбаловского сельпо лежит несколько сотен этой книги.

Собрание заслушало сообщение председателя сельсовета т. Лишина о подготовке к проведению переписи населения.

По этому вопросу выступавшие отмечали недостаточность массово-разъяснительной работы о предстоящей переписи среди населения. Сельский совет недооценил возможности, какими он располагает в организации разъяснительной работы, не привлек к этому делу интеллигенцию — учителей, счетоводов колхозов, работников сельпо и других, которые под руководством предсельсовета могли бы проводить эту работу.

Собрание постановило—немедленно включиться в работу по разъяснению целей и задач переписи.

А. АЛИМОВ.

Доярка колхоза «Яны-Турыш», Зуштинского сельсовета, тов. Априкеева беспрерывно работает на ферме в течение 6 лет.

(Фото Сырятова).

СОРЕВНОВАНИЕ НА РЕМОНТЕ ТРАКТОРОВ

По сравнению с прошлым годом мастерская машинно-тракторной станции Поросинской МТС оборудована гораздо лучше. Своевременно заготовлены инструменты, приобретены новые станки и запасные части.

Штат ремонтных рабочих укомплектован из лучших трактористов, комбайнеров, механиков и кузнецов.

По плану четвертого квартала мастерская должна выпустить из ремонта 16 тракторов. На 12 декабря отремонтировано 9 тракторов, 9 дисковых сеялок, 4 культиватора и 4 мотора к комбайнам. Приемочная комиссия признала качество ремонта тракторов и других машин хорошим.

Ремонтная работа построена таким образом: из общего числа рабочих, занятых на ремонте, организовано 5 бригад, одна из них ремонтирует моторы, вторая — карбюраторы, третья разбирает и собирает тракторы. Каждая бригада имеет график ремонта.

Кроме индивидуальных договоров, все бригады соревнуются между собой. Первенство держит бригада тов. Тюменцева Александра, которая выпустила из ремонта три трактора «Универсал». Бригада дневные нормы выполняет на 140—150 процентов.

Тт. Тюменцев Николай и Тюменцев Михаил после обсуждения обращения рабочих и служащих завода Сибметаллстрой поставили перед собой задачу добиться еще более лучших показателей.

Неплохо работает бригада тов. Кузнецова А., она хорошо отремонтировала два трактора. Рабочие здесь выполняют дневное производственное задание на 120—130 процентов.

Слесарь тов. Сивухин Т., работающий на комплектовке поршневой группы, в соревновании с Нечаевым дневную норму выполняет на 200 процентов.

В. АНТОНОВ.

НАВЕСТИ ПОРЯДОК В ПАРТИЙНОМ ХОЗЯЙСТВЕ

Правильное ведение и своевременное оформление протоколов партийных собраний и заседаний имеет большое значение в деле укрепления партийного хозяйства.

Горкомом ВКП(б) была проведена проверка состояния партийного хозяйства в некоторых первичных парторганизациях. Проверкой установлено, что руководители этих первичных парторганизаций безответственно относятся к протоколам партийных собраний.

Партком индустриального института систематически задерживал оформление и присылку протоколов в райком и горком партии от одного до полуторых месяцев после чего сразу присылал их по 5—10 штук.

Для ведения партийного собрания, как правило, избирается президиум из 3—5 чел., но не один из протоколов партсобрания членами президиума не подписывается, а подписывается почему-то секретарем парткома.

Секретарь парткома швейной фабрики тов. Платов хранение партийного хозяйства обеспечил хорошо. Все материалы первичной парторганизации находятся в несгораемом шкафу. Но протоколы собраний оформляются также небрежно и несвоевременно. Ни один из них не подписан ни председателем, ни секретарем собрания. Один из протоколов несколько месяцев лежит в черновом виде, не обработан и без подписи. На этом партийном собрании был принят кандидатом в члены ВКП(б) т. Орлов. Материалы о нем переданы в райком, а выписка о принятии его в партию сделана из несуществующего протокола.

Не лучше в этом отношении дело обстоит и в парткоме фабрики «Красная звезда» (секретарь тов. Кузьхин).

Здесь в результате небрежного отношения к ведению протоколов партийных собраний и заседаний парткома записи в протоколах иногда производятся неправильно. Например, по заявлению отдельных членов партии, содержание выступления члена ВКП(б) тов. Кузнецова на одном из партийных собраний было извращено.

Такое недопустимое состояние партийного хозяйства в отдельных первичных парторганизациях является следствием того, что сами руководители этих парторганизаций безответственно относятся к этому важному документу. Работники аппаратов райкомов партии не всегда тщательно изучают протоколы первичных парторганизаций. Они забывают, что отдельных секретарей парткомов и парторгов нужно еще учить технике ведения и оформления протоколов. Работники райкомов также не следят за своевременным поступлением протоколов от первичных парторганизаций в райкомы и горком партии.

В Куйбышевском райкоме протоколы первичных парторганизаций находятся у инструкторов тт. Куценко и Воробьевой, но эти товарищи совершенно не следят за своевременностью поступления протоколов и не делают по ним никаких замечаний. Из парторганизации школы шоферов за весь 1938 г. не прислано в райком ни одного протокола и никто из работников райкома не обратил на это внимания.

Многие парторги и секретари парткомов запустили партийное хозяйство, лишили себя возможности пользоваться протоколами для проверки выполнения решений парсобраний. Например, в индустриальном институте осуществлялась проверка сообщения о выполнении решений предыдущего партийного собрания, теперь же когда оформление протоколов здесь запаздывает, этого не проводится.

Парторганизации обязаны правильно поставить технику организационной партийной работы и соблюдать большевистский порядок в партийном хозяйстве.

Г. Е.

Доярка-стахановка колхоза «Кзыл-Юлдус», Тахтамышевского сельсовета, тов. Едикеева Магера.

(Фото Сырятова).

МИНЕРАЛЬНЫЕ УДОБРЕНИЯ—НА КОЛХОЗНЫЕ ПОЛЯ

Быстро развивающаяся социалистическая промышленность дает сельскому хозяйству огромное количество минеральных удобрений. Благодаря внесению их в почву открыты неограниченные возможности к увеличению урожайности хлебов и других культур.

Практическое значение минеральных удобрений огромное. Они пополняют почву основными питательными веществами, обеспечивают получение высоких урожаев.

Прекрасные результаты дало применение их и в колхозах нашего Томского района.

В колхозе «Рассвет», Протопоповского сельсовета, они вносились на те участки земли, на которых сеялась рожь «Вятка». Колхоз, на участке удобренном сульфатаммонием и сильвинитом получил урожай 18,4 центнера с гектара, участок удобренный суперфосфатом и сильвинитом дал 16,5, сульфат-аммонием, суперфосфатом и сильвинитом—17,6 центнера, на участке же, на котором не применялись удобрения, урожай собрали лишь в 13,8 центнера с гектара.

Колхоз «Червоный кустарь», Верхсеченовского сельсовета, производил подкормку посевов пшеницы — по одному центнеру сульфатаммония было внесено на каждый гектар, благодаря чему урожай пшеницы на этом участке был на 20 процентов выше, чем на неудобренном.

Практика целиком подтверждает огромное значение минеральных удобрений почвы. К сожалению есть еще руководители колхозов, недооценивающие значения их. Колхозы «Фрунзе», Калтайского сельсовета, «13 лет Октября»—Тахтамышевского, не применили удобрения почвы, вследствие чего урожай был занижен. Минеральные удобрения они до сих пор не взяли со склада сельхозснаба.

В этом году колхозы Томского района должны получить из сельхозснаба не менее 1200 центнеров минеральных удобрений. Надо им своевременно позаботиться о выборке их.

Следует обратить серьезное внимание на хранение минеральных удобрений в колхозах. В нашем районе не редко этот ценнейший вид удобрения лежит под дождем, снегом, отчего теряются питательные вещества. Минеральные удобрения надо хранить в сухих закрытых помещениях, с непромокаемой крышей, плотными стенами и деревянным полом.

Пол в помещении надо устроить на некоторой высоте от земли. Высоту куч удобрений при нормальном содержании влаги можно допустить: для суперфосфата от 1,25 метра до 1,75, сульфатаммония от 2 до 3, калийных солей от 2 до 2,5, для сильвинита—не больше 2 метров.

Для избежания влажности следует в сухое время проветривать склады.

Агроном БОТЯКОВ.

В ПОМОЩЬ ИЗУЧАЮЩИМ ИСТОРИЮ ВКП(б)

О КНИГЕ В. И. ЛЕНИНА „РАЗВИТИЕ КАПИТАЛИЗМА В РОССИИ“

Во второй половине XIX века в России быстро рос капитализм. Увеличивалось количество капиталистических предприятий, росли кадры пролетариата. Россия, однако, оставалась страной отсталой, полуколониальной. Реформа 1861 года сохранила привилегированный класс помещиков и океан мелких, зависимых от помещиков, крестьянских хозяйств. Всестороннее капиталистическое развитие России тормозилось обилием сохранившихся феодально-крепостнических отношений.

Народники 90-х годов игнорировали действительные причины, задерживавшие процесс развития капитализма в России. Они декларировали, что этот процесс невозможен здесь из-за того, что капитализм не в силах создать для своего развития внутренний рынок. Таким путем народники стремились доказать, что о развитии капитализма в России не может быть и речи, что теория Маркса о развитии капитализма и о революционной роли пролетариата лишена основания. Из этой реакционной предпосылки народники делали вывод, что рабочий класс не представляет реальной силы в революционном движении России, и поэтому не на этот класс должно быть обращено внимание революционной интеллигенции.

Народники не хотели видеть, что обилие феодально - крепостнических пережитков в экономике деревни пореформенной России тяжело сказывалось на положении крестьянства, являясь оковами для развития производительных сил всей страны. Народники идеализировали отношения, существовавшие между крестьянством и помещиками, отрицали необходимость политической борьбы, стали глашатаями реформаторства и выразителями интересов кулачества.

В. И. Ленин в своем произведении «Развитие капитализма в России» нанес сокрушительный удар по реакционным взглядам народничества, дал глубоко научный анализ развития экономики России, вооружил русскую социал-демократию марксистским пониманием обстановки, в которой развертывалась революционная борьба в помещичье-капиталистической России.

❦

Свое классическое произведение «Развитие капитализма в России» Ленин писал в исключительно тяжелых условиях. В ночь с 20 на 21 декабря 1895 года Ленин был схвачен царскими жандармами и заключен в тюрьму. 14 месяцев Ленин просидел в тюрьме. Затем он был сослан в Восточную Сибирь под надзор полиции на 3 года.

Жестокие преследования не могли, конечно, сломить ленинскую волю: всегда и повсюду, целиком и полностью отдаваться революционной работе. Находясь в тюрьме и в ссылке, Ленин мастерски преодолевал преграды царской жандармерии, продолжал руководить революционной работой и развивал идеи марксизма в своих классических произведениях.

С момента ареста Ленин стал усиленно работать над книгой. В первом письме (2 января 1896 г.) на волю к товарищам Ленин пишет:

«У меня есть план, который меня сильно занимает со времени моего ареста, и чем дальше, тем сильнее. Я давно уже занимался одним экономическим вопросом (о сбыте товаров обрабатывающей промышленности внутри страны), подобрал некоторую литературу, составил план его обработки, кое-что даже написал, предполагая издать свою работу отдельной книгой, если она превзойдет размеры журнальной статьи. Бросить эту работу очень бы не хотелось, а теперь, повидимому, предстоит альтернатива: либо написать ее здесь, либо отказаться вовсе». (Ленин. Том III, стр. 557).

В этом же письме Ленин дает указания, как организовать доставку литературы, прилагает длинный список книг, необходимых ему, а также запрашивает в замаскированной форме — кто из товарищей арестован вместе с ним.

Всю подготовительную работу для этой книги Ленин осуществил в тюрьме. Он еще раз перечитал всю народническую литературу, изучил статистические материалы о развитии промышленности и сельского хозяйства России. Он прочел сотни книг, журналов, сделал множество подробнейших выписок и статистических расчетов. А. И. Елизарова в своих воспоминаниях пишет: «Ворохами таскала я ему книги из библиотеки Вольно-Эконом. Общества, Академии Наук и других научных хранилищ». (Там же, стр. 559).

Ленин настолько был поглощен работой над книгой, что «Сообщение о том, что дело кончается, он встретил возгласом: «Рано! не успею всех материалов собрать».

«Жаль, рано выпустили, надо бы еще немножко доработать книжку...— в шутку говорил Владимир Ильич». (Там же, стр. 560).

В Шушенском, где Ленин отбывал ссылку, он обрабатывал весь накопленный материал и подготовил книгу к печати. Самым тщательным образом проверял он каждое положение, каждый факт. Исключительное внимание он уделял критическим замечаниям товарищей, находившихся с ним в ссылке. Работу над книгой Ленин закончил в конце 1898 года. 15 и 16 апреля (старого стиля) 1899 г. в газете «Русские Ведомости» появилось об'явление о вышедшей книге Ленина «Развитие капитализма в России».

❦

Произведение Ленина «Развитие капитализма в России» состоит из 8 глав. В первой главе Ленин вскрывает теоретические ошибки экономистов-народников и в связи с этим разрабатывает марксистскую теорию развития внутреннего рынка при капитализме.

Народники отрывали вопрос о развитии внутреннего рынка от всего процесса развития капитализма. Однако этот вопрос, — писал Ленин,— «...как отдельный самостоятельный вопрос, не зависящий от вопроса о степени развития капитализма, вовсе не существует». (Т. III, стр. 41). И далее: «Основным процессом создания внутреннего рынка (т-е. развития товарного производства и капитализма) является общественное разделение труда». (Там же, стр. 40).

Народники, об'являя развитие капитализма в России результатом «уклонения с пути», отрицали факт развития общественного разделения труда в России.

Развитие капитализма связано с разорением мелких производителей, лишением их средств производства и превращением их в наемную рабочую силу. Экспроприированные средства производства мелких производителей в руках капиталистов превращаются в капитал. То, что мелкие производители раньше сами производили для личного потребления, они сейчас, как наемные рабочие, вынуждены покупать у капиталистов. Следовательно, разорение крестьянства, вопреки утверждениям народников, означало не сокращение, а развитие внутреннего рынка при капитализме

❦

Далее Ленин переходит к анализу развития капитализма в сельском хозяйстве. Этому посвящены 2—4 главы книги.

Народники не ограничивались «теоретическими» рассуждениями. Они замазывали и конкретные факты, свидетельствовавшие о развитии капитализма в деревне, фальсифицируя данные об этом процессе. Пользуясь средними величинами, они пытались доказать господство в деревне какого-то особого уклада «народного производства», и что общинное крестьянство — антагонист капитализму. Ленин, на основе анализа земско-статистических данных подворных переписей, разоблачает ложные приемы народнических «теоретиков» и развертывает перед ними картину классовой дифференциации крестьянства — развития капитализма в деревне.

Экономическое положение деревни свидетельствовало о неустойчивом переходном положении среднего крестьянства. Оно постоянно разлагалось и образовывало, с одной стороны, сельскохозяйственную буржуазию, а с другой—сельскохозяйственный пролетариат и полупролетариат.

Борьба экономических интересов частных товаропроизводителей проникала внутрь сельскохозяйственной общины и способствовала ее разложению, т. е. развитию капитализма.

«...Русское общинное крестьянство, — писал Ленин,— не антагонист капитализма, а, напротив, самая глубокая и самая прочная основа его». (Там же, стр. 125).

Ленин показал, что реформа 1861 года только подорвала барщинную систему хозяйства, но не уничтожила ее окончательно. Крестьянство оставалось в зависимых условиях от помещичьего хозяйства.

«Крестьянское хозяйство не было вполне отделено от хозяйства помещиков, так как в руках последних остались весьма существенные части крестьянских наделов: «отрезные земли», леса, луга, водопои, выгоны и пр.». (Там же, стр. 141).

Личная зависимость крестьянства также не была окончательно уничтожена, оставалось «...временно-обязанное состояние, круговая порука, телесное наказание крестьянина, отдача его на общественные работы и т. д.». (Там же, стр. 141).

Барщинная система сохранилась в виде отработков. Отработки переплетались с капиталистической системой — «вольным» наймом рабочей силы.

«Одним из главных прогрессивных фактов высвобождения крестьянства от феодальной эксплоатации являлся рост наемного труда в земледелии. Рост наемного труда и применения машин в помещичьем производстве в конце XIX века был ярчайшим свидетельством эволюции помещичьего хозяйства в сторону капитализма.

Но этого народники не видели, не хотели видеть. Они идеализировали отработочную систему, рассматривали ее как условие уничтожения противоположности между помещиками и крестьянством. Они выступали против отхода крестьян на работу по найму. Народники защищали феодальную эксплоатацию крестьянства, интересы реакционных помещиков под видом защиты интересов крестьянства. Ленин разоблачил народников, сорвал с них маску «друзей народа» и показал их подлинное реакционное лицо.

❦

В. И. Ленин в своей книге «Развитие капитализма в России» анализирует формы промышленности в пореформенной России — «строй общественно-экономических отношений в обрабатывающей промышленности и характер эволюции этого строя». (Там же, стр. 254). Этому посвящены главы 5—7 ленинской книги.

Отмена крепостного права создавала возможность более широкого распространения промыслов в России. Развитие мелкого товарного производства представляло собой первую стадию развития капитализма в промышленности России. В условиях пореформенной России мелкие промыслы не могли развиваться иначе как в сторону капитализма посредством разложения мелких товаропроизводителей и выделения из их среды капиталистических элементов

Подобно тому как народники идеализировали мелкое земледелие, они идеализировали и крестьянские промыслы. Они выдавали их за «самостоятельное народное производство», «чуждое» капитализму. Ленин разоблачил всю фальшь народнических утверждений и показал, что там, где «экономисты-Маниловы» не видят капитализма, там он давно существует и развивается.

В пореформенной России мелкие капиталистические предприятия тесно переплетались с более высокими формами капитализма: мануфактурой и фабрикой. Наряду с мелкими промыслами существовали мастерские, об'единявшие десятки и сотни наемных рабочих. Производство в этих мастерских осуществлялось ручным трудом. Работа была организована посредством разделения труда. Капиталистическая мануфактура играла главенствующую роль в промыслах.

Огромное количество мелких производств было базой для широкого развития ужаснейшей формы эксплоатации — капиталистической работы на дому. Только в 50—60 уездах, по подсчетам Ленина, имелось свыше 200 тыс. человек, работавших дома на капиталистов.

Переход от мануфактуры к крупной машинной индустрии имеет исключительное значение в развитии всех антагонизмов капиталистического общества.

«Переход от мануфактуры к фабрике знаменует полный технический переворот, ниспровергающий веками нажитое ручное искусство мастера, а за этим техническим переворотом неизбежно идет самая крутая ломка общественных отношений производства, окончательный раскол между различными группами участвующих в производстве лиц, полный разрыв с традицией, обострение и расширение всех мрачных сторон капитализма, а вместе с тем и массовое обобществление труда капитализмом. Крупная машинная индустрия является таким образом последним словом капитализма, последним словом его отрицательных и «положительных моментов». (Там же, стр. 353).

Сведения русской статистики того периода не пригодны были для характеристики перехода от мануфактуры к фабричной промышленности: они были далеко не полными. Кроме того, статистика относила в одну графу «фабрично - заводскую промышленность» и мелкую и крупную промышленность. Эти недостатки статистики использовались народниками для затушевывания процесса развития капитализма в России.

Ленин критически отнесся к данным статистики. Он установил признак фабрики. «Основной и наиболее существенный признак этой стадии,— писал Ленин,— состоит в употреблении для производства системы машин». (Там же, стр. 353). Пользуясь этим признаком, он доказал быстрый рост крупной фабрично-заводской промышленности и ее удельного веса в различных отраслях производства пореформенной России.

Капитализм все глубже и глубже проникал в жизнь России, но вместе с тем Россия оставалась страной отсталой, зависимой и далеко уступала, по уровню развития капитализма, странам Запада.

«Если сравнивать,— писал Ленин, — докапиталистическую эпоху в России с капиталистической (а именно такое сравнение и необходимо для правильного решения вопроса), то развитие общественного хозяйства при капитализме придется признать чрезвычайно быстрым. Если же сравнивать данную быстроту развития с той, которая была бы возможна при современном уровне техники и культуры вообще, то данное развитие капитализма в России действительно придется признать медленным. И оно не может не быть медленным, ибо ни в одной капиталистической стране не уцелели в таком обилии учреждения старины, несовместимые с капитализмом, задерживающие его развитие, безмерно ухудшающие положение производителей, которые «страдают и от капитализма и от недостаточного развития капитализма». (Там же, стр. 469).

Развитие фабрично-заводской промышленности связано было со стягиванием рабочих в города. Это сыграло исключительную роль в процессе «образования классов постоянных фабричных рабочих», окончательно отделенных от земледелия — русского пролетариата, а также в организации рабочих масс и роста их революционного сознания. В этот период начинается рост стачечной борьбы в России. Ленин в своей статье «О стачках», написанной в 1899 году, говорит: «Рабочие стачки сделались в России в последние годы чрезвычайно частыми». И далее, отвечая на вопрос — почему это происходит, Ленин писал: «...Стачки возникают и распространяются там, где возникают и распространяются крупные фабрики». (Т. I, стр. 571).

Положение рабочего класса было исключительно тяжелое: в русской промышленности существовали весьма длинный рабочий день и низкая заработная плата. Исключительно тяжелы были жилищные условия. Еще более тяжелым было положение рабочих, работавших в отраслях, для которых характерна была разбросанность, распыленность производства, где рабочие еще не окончательно порвали с земледелием.

Народники восхищались «прочностью» соединения промысла с земледелием и игнорировали тот факт, что как раз эти кадры рабочих эксплоатировались наиболее беспощадно, что рост фабричной промышленности означал вместе с тем развертывание борьбы рабочего класса за уничтожение свирепейшей его эксплоатации капитализмом. Ленин разгромил и эти реакционные, отсталые взгляды народников.

❦

Экономика пореформенной России свидетельствовала о громадном росте товарного обращения, о накоплении капитала, о развитии промышленного капитализма. Отвлечение людей от земледелия и рост индустриального населения являлись необходимой составной частью капиталистического развития. В пореформенной России этот рост выражался в росте городов, пригородов, фабрично-заводских и торгово-промышленных сел и местечек, а также и в неземледельческом отходе. Рост употребления наемного труда был одним из важнейших признаков развития капитализма в России. В пореформенной России насчитывалось 7½ миллионов наемных рабочих из взрослых мужчин, т. е. около половины всего взрослого мужского населения страны.

Развитие капитализма в России представляло собой прогрессивно-исторический факт. Это развитие означало «повышение производительных сил общественного труда и обобществление его». (Ленин. Том III, стр. 466). Это было необходимым условием для развития классовой борьбы и обострения всех внутренних противоречий капиталистического общества в России.

Ленин, признавая факт прогрессивно-исторической роли русского капитализма, вместе с тем вскрыл все глубочайшие противоречия, ему присущие, показал его исторически преходящий характер: неизбежность свержения этого общества и замены его обществом, где не будет эксплоатации человека человеком.

❦

Ленинский научный труд «Развитие капитализма в России» сыграл исключительную революционную роль в развитии нашей партии. Эта работа завершила идейный разгром врагов марксизма—народников.

Критика ленинского произведения со стороны противников была поверхностной, мелкой. В своей статье «Некритическая критика», написанной против одного из таких критиков — П. Скворцова, Ленин саркастически высмеивает автора, вскрывая необоснованность его критики. Весь ход революции 1905—1907 годов полностью подтвердил ленинский анализ. Ленин не только восстановил учение Маркса о развитии капитализма, он развил это учение дальше, разработал марксистскую теорию развития внутреннего рынка при капитализме.

Ленин придавал большое значение книге «Развитие капитализма в России». После первой революции 1905 года он при переиздании этой книги снабдил ее предисловием, написанным в июле 1907 года. Здесь Ленин указывает, что анализ общественно-хозяйственного строя, данный в книге «Развитие капитализма в России», подтвердился открытым политическим выступлением всех классов в ходе революции.

М. ВЕРШИК.

Электронная библиотека (репозиторий) Томского государственного университета
http://vital.lib.tsu.ru

Отчеты сельских советов перед избирателями

НЕ ОПРАВДАЛИ ДОВЕРИЕ ИЗБИРАТЕЛЕЙ

Сельские советы отчитываются перед избирателями о своей работе. Отчеты проходят на высоком политическом уровне. Трудящиеся, критикуя работу своих избранников, подробно интересуются тем, как сельсоветы выполнили их наказы, как они боролись за выполнение постановлений партии и правительства и требуют ответа за недостатки в работе.

Межениновский сельсовет к отчетной кампании пришел с неудовлетворительными показателями в своей деятельности. Поэтому председатель сельсовета т. Бойцов, его заместитель т. Червяков, отчитываясь о работе совета, получают законный упрек избирателей.

Избиратели на отчетных собраниях резко критиковали работу руководителей сельсовета. Они на конкретных фактах бездеятельности и халатности тт. Бойцова и Червякова показывали, как когда-то передовой Межениновский сельсовет стал отстающим.

Руководители сельсовета не отчитывались перед избирателями три года. Они потеряли связь с массами, и поэтому понятно, что работу сельсовета избиратели признали неудовлетворительной.

Из 22-х членов сельсовета осталось 10, причем участвуют в работе совета только 4 человека. Депутаты сельского совета тт. Сенокосов, Пегегин, Желвина, Сомоленцова не привлечены к активной деятельности.

Секции не работали. 3 раза созывались они, но ни одного заседания не было проведено. Секционеры числились только на бумаге, ими никто не руководил и не пытался организовать их работу.

Как следствие всего этого, из 29 пунктов наказа избирателей, выполнено только 16. Сельсовет не обеспечил выполнение таких требований избирателей, записанных в наказе, как — «Добиться образцового выполнения государственных обязательств». В текущем сельскохозяйственном году колхозы Межениновского сельсовета на этом важнейшем участке работы были в числе отстающих.

Планы сдачи государству картофеля, молока и сена до сих пор не выполнены. В колхозах стоит не обмолоченный урожай свыше чем с 300 гектаров.

Не выполнен колхозами план по воспроизводству стада. Количество коров в сравнении с 1937 годом сократилось на 34, свиней на 120, овец на 87.

Сельсовет не организовал борьбу с потерями урожая. Предварительные подсчеты говорят, что за 2 года потери при уборке доходят до 7434 центнеров зерна, что составляет на трудодень по 3,7 килограмма.

Не выполнил сельский совет наказы избирателей об улучшении дорог, о создании в колхозах пожарных депо, не обеспечил постройку общежития для школьников, помещения ветеринарного пункта.

Исключительно беспечно и невнимательно руководители сельсовета относились к нуждам трудящихся. Председатель и его заместитель редко бывали в сельсовете. Многие за получением справок ходили по 3—4 раза.

Совершенно не уделяется внимания работе красных уголков. В наказе было записано — «Открыть в каждом колхозе красные уголки и обеспечить проведение в них культурно-массовой работы». Уголки открыты, но работы в них не ведется, потому что сельсовет не создал условий избачам и культурникам, не помог активу организовать работу в уголках, не обеспечил их топливом и литературой.

В Межениновке есть хорошая избачитальня. Она находится почти рядом с сельсоветом и несмотря на это, работу здесь проводить невозможно: в помещении холод, грязь и темнота. За 2 года сменилось более 10 избачей, потому что сельсовет не помогал им и не создавал условий для работы.

Обо всем этом и целом ряде других грубейших недочетов сельского совета говорили на собраниях члены колхозов «Красный октябрь» и «Красная звезда».

Конечно, сельсовет имеет и успехи в своей работе. Увеличился на 50 процентов денежный и натуральный доход в колхозах, выросли десятки новых, честных руководителей. Достигнут стопроцентный охват начальным образованием и т. д. Однако все это далеко недостаточно для того, чтобы считать положение нормальным.

Виновник плохой работы сельсовета — председатель т. Бойцов. В течение 2-х лет он десятки раз ставил в соответствующих организациях вопрос о своем освобождении и поэтому считает себя на работе временно.

Отчеты перед избирателями показали, что руководители Межениновского сельсовета не оправдали возложенного на них доверия.

А. СЫРЯТОВ.

К ЭКЗАМЕНАМ ГОТОВЫ

В транспортном институте подготовка к экзаменам началась с первого месяца учебного года.

По вагонному и паровозному факультетам еще в сентябре было утверждено и доведено до сведения студентов расписание консультаций по всем предметам. О рациональных формах консультаций проведено совещание с заведующими кафедр и всеми преподавателями.

Консультации организованы при всех кабинетах и кроме того в общежитии. Вначале они посещались слабо, но, благодаря разъяснительной работе, вскоре положение резко изменилось.

Особое внимание преподаватели обращали на первокурсников, проверяя, как они работают, помогая им методическими указаниями.

Большинство студентов серьезно работает над усвоением программного материала. Для самостоятельных занятий студентов имеется читальный зал при библиотеке.

Во второй половине ноября на всех курсах проведены производственные совещания, на которых обсуждались вопросы подготовки к экзаменам. На совещаниях выступали с информацией преподаватели. Они сообщали о том, как выполняется программа и тут же делали замечания о тех или иных ненормальностях в самостоятельной работе студентов. Недавно проводилось совещание с отличниками учебы.

Благодаря четкости и организованности, дисциплина в институте заметно повысилась. Сократились прогулы. Имелись и «хвостисты», не сдавшие весенних испытаний. Но для них были организованы специальные консультации, поставлены жесткие сроки и в основном академическая задолженность ликвидирована.

Недавно закончились экзамены на V курсе, студенты которого уезжают на практику. В результате этих экзаменов увеличилось число отличников. В 24 группе «в» (вагонный факультет) имеется 91,5 процента отличных и хороших оценок.

Несомненно, что результатом такой организации самостоятельной работы может явиться только успешное проведение зимних экзаменов, повышение качества учебы, дальнейший рост числа отличников и ударников учебы.

ВЛ. ДОЗЕКИН.

НЕТ УСЛОВИЙ ДЛЯ САМОСТОЯТЕЛЬНОЙ РАБОТЫ СТУДЕНТОВ

В мукомольно-элеваторном институте закончилась запись на экзамены, студенты уже получили печатное расписание, знают, когда и кому они будут сдавать ту или иную дисциплину.

Но успешной подготовке к экзаменам мешает ряд ненормальностей, устранить которые нужно в самое ближайшее время. Плохо в институте с трудовой дисциплиной. На технологическом факультете за сентябрь имелось 142 часа прогулов, за ноябрь — 69. Студенты второго курса 39-й группы — Андреева, Беляева, Григорьева, Золотова часто прогуливают по несколько часов.

Консультации, как правило, посещаются только при сдаче практических работ. У некоторых студентов младших курсов существует ложное мнение, что консультации созданы для отстающих.

Решающую роль в подготовке к экзаменам играет бытовое обслуживание студентов. Однако оно находится в полном забвении у дирекции института. Заместитель директора по хозяйственной части т. Кулыгин и заместитель директора тов. Чистов своей бездеятельностью фактически срывают подготовку к экзаменам.

Огромное четырехэтажное общежитие института в этом году заново отремонтировано. На ремонт затрачены десятки тысяч рублей, и все же, как и в прошлом году, паровое отопление работает безобразно — в одной комнате жарко, в другой — нестерпимо холодно. Студенты 54 группы I курса механического факультета не могут из-за холода выполнять чертежные работы. Температура в их комнате не превышает 6 градусов.

Водопровод в общежитии также работает с перебоями. Часто студенты уходят на занятия неумытыми, без чая. Электростанция систематически не подает свет, а ламп и свечей нехватает.

Читальный зал в институте хорошо оборудован, но он открыт только до 9 часов. Весь вечер студенты должны заниматься дома. Фактически же они поставлены в такие условия, что вынуждены терять дорогие часы.

До экзаменов осталось полмесяца. Сейчас дорог каждый час, каждая минута. Пора понять, что за срыв такого важнейшего мероприятия, как экзамены, будут отвечать в первую очередь директор и его заместители.

Т. АЛОВА.

ДВАДЦАТИЛЕТИЕ ИЗГНАНИЯ НЕМЕЦКИХ ОККУПАНТОВ ИЗ БЕЛОРУССИИ

(ИСТОРИЧЕСКАЯ СПРАВКА)

Победой Великой Октябрьской социалистической революции большевики Белоруссии, под руководством Ленина и Сталина, развернули работу по упрочению советской власти. К середине ноября 1917 года во всех городах Белоруссии были избраны большевистские советы. Белорусский народ в союзе с братским русским народом, под руководством партии Ленина — Сталина, поднялся на борьбу против помещичье-капиталистического рабства, за уничтожение эксплоататорского строя, за социализм.

Рабочие и крестьяне Белоруссии начали строить новое советское государство, способное отстоять завоевания пролетарской революции, отстоять свободу и независимость белорусского народа от посягательства империалистических государств и внутренних сил контрреволюции.

Помещики, капиталисты и их лакеи — буржуазные националисты, меньшевики, эсеры, бундовцы и анархисты — начали борьбу против советской власти, против белорусского народа. Гнусная банда изменников и предателей, орудовавших на территории Белоруссии, сомкнулась с троцкистско - бухаринскими бандитами, организовавшими тогда контрреволюционный заговор против молодой Советской республики, против великих вождей освобожденного советского народа.

Враги народа всячески провоцировали продолжение войны с немцами, рассчитывая, что германские хищники вооруженной рукой сметут советскую власть и восстановят господство помещиков и капиталистов. Иуда — Троцкий, выполняя волю своих хозяев, гнусной изменой и предательством во время мирных переговоров в Бресте открыл ворота врагу, развязал руки немецким империалистам. Опираясь на предательство троцкистов, бухаринцев, буржуазных националистов, эсеров, меньшевиков и других изменников, захватчики повели наступление против молодой еще не окрепшей Советской республики. 18 февраля 1918 года германские войска начали захватывать белорусские земли. Они заняли Полоцк, Минск, Борисов, Оршу и другие города и села Белоруссии.

Немецкие захватчики путем жесточайшего террора восстанавливали власть помещиков и капиталистов. Свои банды они грабили рабочих и крестьян Белоруссии. Лучшие сыны белорусского народа подвергались репрессиям и расстрелам. Жители многих деревень и местечек спасались от грабителей бегством в братскую Российскую республику.

Немецкие захватчики мечтали легко овладеть большой добычей в Белоруссии, но они жестоко просчитались — оккупантам не удалось поработить белорусских рабочих и крестьян. В братском союзе с русскими рабочими и крестьянами, под руководством партии Ленина — Сталина, белорусский народ поднялся против иностранного ига. Рабоче-Крестьянская Красная Армия и партизаны наносили удары немецким захватчикам.

Наступление Красной Армии осенью 1918 года привело к паническому и позорному бегству немецких захватчиков. Вслед за ними без оглядки спешили убраться помещики и капиталисты.

10 декабря 1918 года Красная Армия, восторженно приветствуемая трудящимися, вступила в Минск.

К 13—14 декабря 1918 года немецкие захватчики были окончательно изгнаны из городов и деревень Белоруссии. От немецкой армии остались жалкие толпы сброда. Над освобожденной Белоруссией снова развилось красное знамя советов.

Так 20 лет назад окончилась полным разгромом попытка германских захватчиков покорить Советскую Белоруссию. С помощью Красной Армии, с братской помощью русского народа, под руководством партии Ленина — Сталина, белорусский народ с честью отстоял свою родину. И сейчас Белорусская ССР в ярком созвездии одиннадцати братских союзных республик занимает свое почетное место. Она превратилась в мощный форпост на рубеже с капиталистическим западом.

(ТАСС).

К двадцатилетию Белорусской ССР (1 января 1939 г.). На снимке: участники ансамбля Белорусской песни и пляски при Минской Государственной филармонии исполняют национальный танец «Лявониха». (Фотохроника).

Исторические документы

ИЗ РАСПОРЯЖЕНИЯ ГЕРМАНСКОГО КОМАНДИРА ТРЕТЬЕГО ЗАПКОРПУСА

Все с'естные припасы как в скоте (телята, свиньи, бараны, овцы), муке, зерновой хлеб (рожь, пшеница), стручковые (горох, бобы, чечевица, вики, пелюшки, лупин), корнеплоды (картофель, брюква, морковь, кормовая и сахарная свекла, репа), а также и рис, гречиха, крупчатка и так далее, яйца, молоко, сыр и так далее к корм (овес, ячмень, зерновая смесь, сено, солома), семена (клевер, трава серадель и так далее) и все из этого выработанное—мука, отруби и прочее — реквизируется германскими военными властями...

Всякая продажа с'естных и кормовых припасов частным лицам и торговцам и контрабанда, а также и вывоз через демаркационную линию в Великороссию строго воспрещены...

Удовлетворение насущных потребностей жителей и скота допускается в следующих размерах: 225 грамм зернового хлеба и 50 грамм зерновой смеси, 300 грамм картофеля ежедневно, 150 грамм мяса или рыбы на душу населения еженедельно...

Наказанию подвергаются: кто нарушает распоряжение § 5 или предпринимает меры, дабы помешать германским военным властям забрать поименованные в § 1 с'естные и кормовые припасы (скрывание, прятание, уничтожение, сгнивание) подвергаются штрафу до 6000 марок или тюремному заключению до одного года.

Наказания эти налагаются военными начальниками...

Командир третьего запкорпуса, граф БРЕДОВ.

ВЫПИСКА ИЗ ПРИКАЗА КОМЕНДАНТА СТАРОГО СЕЛА ОТ 10 АПРЕЛЯ 1918 ГОДА

Строго воспрещается распространение какой бы то ни было революционной пропаганды, а также распространение газеты или приглашений к революционному мнению. Такие преступления будут наказаны тюрьмой.

Всякие мужчины — здешние жители—должны кланяться немецким офицерам, сняв шапки. За неисполнение такого приказа виновные будут подвергнуты денежному штрафу или же отосланы в обоз пленных.

Старое село, 10 апреля 1918 года.

Комендант.

ОБ'ЯВЛЕНИЕ

Я запрещаю местным жителям нулейского вероисповедания входить с моими солдатами в какие-либо сношения, гулять с ними, вести разговоры и так далее. Моим подчиненным органам отдан приказ арестовывать каждого кто нарушит сей приказ.

Арестованный первый раз будет подвергнут телесному наказанию, при повторении — расстреляению.

Подписал: командующий австровенгерскими войсками Оберст Владер.

ТЕЛЕГРАММА

6 марта 1918 года.

Ефросименская, Замшанская, Дервисенская, Клястицкая, Изинская волости, Полоцкого уезда, вступили в отчаянную партизанскую войну с немцами и помещиками. Немцы, руководимые сынами помещиков, делают набег на организации и просто деревни. У партизан нет патронов и мало винтовок... Население этих волостей после того, как немцы издали приказ о возвращении всего помещикам, единодушно стало вести борьбу. Настроение очень воинственное и бодрое. Просьба потребовать от немецкого командования прекращения набегов согласно заключенного договора. Парламентеры еще не возвратились, дайте директивы действий.

Комиссар штаба Ново-Сокольницкого района (подпись).

РЕЗОЛЮЦИЯ ОБЩЕГО СОБРАНИЯ ГРАЖДАН МИШНЕВИЧСКОЙ ВОЛОСТИ, ГОРОДОКСКОГО УЕЗДА ПО ТЕКУЩЕМУ МОМЕНТУ

На общем собрании граждан Мишневичской волости, численностью около одной тысячи человек, выслушав доклад заведывающего агитационно-вербовочным отделом при городском уездном военном комиссариате товарища Шевченко о германском притязании, единогласно приняли следующую резолюцию:

Мы, граждане названной волости, испытав на собственной шее всю тяжесть империалистического гнета, протестуем против такой германской империалистической авантюры, а также протестуем против той кучки кровососов, которая организовалась в Минске под крылышком Вильгельма, именуя себя белорусской разой и пускает оттуда демагогический дурман, якобы она является защитником народа. Мы, верные сыны Федеративной Советской республики и Великой Российской революции, шлем наш привет Народным комиссарам и ныне существующей Советской власти и даем торжественное наше обещание, что мы все, как один человек, по первому зову нашей рабоче-крестьянской власти с оружием в руках выступим на защиту нашей юной республики и нашей власти и только переступив через наши кости империалисты Германии и всего мира могут посягать на наши права.

Смерть вооруженным врагам социализма!

Да здравствует власть советов рабочих, крестьянских и солдатских депутатов.

Да здравствует всемирное восстание трудящихся.

Подлинный за надлежащими подписями.

С подлинным верно:

Делопроизводитель Городокского уездного комиссариата по военным делам (подпись).

26 июля 1918 года.

КО ВСЕМ РАБОЧИМ ГОРОДА МИНСКА

10 сего декабря в город Минск прибывают советские войска, а потому комиссия при СРД города Минска по устройству торжественной встречи предлагает всем товарищам рабочим явиться 10 сего декабря к 8 часам утра в помещения своих союзов и в 9 часов утра выступить стройными и сомкнутыми рядами на сборный пункт — Площадь Свободы.

Комиссия.

ДОСТОЙНО ВСТРЕТИМ ДЕНЬ СТАХАНОВЦА И УДАРНИКА

Ко всем рабочим и работницам, инженерно-техническим работникам лесной промышленности Томского района

Дорогие товарищи!

Советский народ недавно отмечал две славные исторические даты — XXI годовщину Великой Октябрьской социалистической революции и вторую годовщину принятия Сталинской Конституции. На фабриках и заводах, в шахтах и на транспорте, в сельском хозяйстве и на предприятиях лесной промышленности развернулось социалистическое соревнование. Наша страна одержала новые крупные достижения во всех областях народного хозяйства.

Трудящиеся Советского Союза, руководимые славной коммунистической партией и гениальным вождем трудящихся товарищем Сталиным, твердым шагом идут победоносно к коммунизму, сметая со своего пути презренных врагов народа — наглых псов фашизма.

1 января — день стахановца и ударника. Этот замечательный день совпадает с окончанием первого хозяйственного года третьей пятилетки. Перед нами стоит задача — успешно завершить IV квартал и хорошо подготовиться к новому хозяйственному году.

Партия и правительство проявляют большую заботу о развитии лесной промышленности, о дальнейшем улучшении материального благополучия рабочих.

Мы, рабочие и работницы, инженерно - технические работники и служащие Тимирязевского механизированного лесопункта треста Томлес, призываем всех рабочих, работниц, инженерно - технических работников лесной промышленности развернуть социалистическое соревнование. Наша страна одержала новые крупные достижения во всех областях народного хозяйства.

Организовать еще шире социалистическое соревнование, умножить ряды стахановцев и ударников, перевыполнять квартальные и годовые планы. Это будет достойная встреча знаменательного дня стахановца и ударника.

Стахановцы и ударники — лучшие люди страны советов — умелой организацией труда, овладев техникой, дают высокую производительность труда. Стахановец Выйского леспромхоза, Архангельской области, Дмитрий Дмитриевич Заборский изо дня в день во много раз перевыполняет норму и сумел достигнуть средней дневной производительности в 50 кубометров.

Ширится стахановское движение и у нас на Тимирязевском лесопункте. Лесоруб Чудинов Иван Михайлович работает всего один год, а за это время он прекрасно овладел лучковой пилой и выполняет норму ежедневно на 250—300 процентов. Тов. Чудинов обучает других рабочих работать по-стахановски. Его ученики Варапаев и Соколов дают по 150—200 процентов нормы.

Лесоруб Варапаев Сергей Петрович пришел на механизированный лесопункт всего несколько месяцев тому назад, и он уже на валке леса дает по две нормы. Тов. Варапаев, успешно овладевая техникой производства, обучает и других рабочих стахановским методам труда.

Комсомолец Герасимов Сергей Селифанович ежедневно на конной трелевке леса выполняет норму на 150—170 процентов.

Колхозник колхоза «Путь Ленина», Томского района, Довиденко Михаил Демьянович ежегодно в зимний сезон работает лесорубом. Он отлично овладел лучковой пилой, его производительность — 220—250 процентов. Тов. Довиденко взял на себя обязательство—выработать за сезон 600 кубометров и уже на первое декабря выполнил 46 процентов взятого обязательства.

Тракторист Новиков Алексей Михайлович систематически занимается повышением своей квалификации в результате чего он добился высокой производительности труда. Он ежедневно выполняет норму на 150—160 процентов и активно участвует в общественной работе лесопункта.

Хорошие показатели в работе имеют лесорубы тт. Толмачев В. С., Поздеев К. А., Яковлев А. С., выполняющие нормы на 160—190 процентов, паровозный машинист Киселев Р. С. и много других, дающих высокую производительность труда.

У нас в механизированном лесопункте имеется еще много крупных недостатков, но есть все условия для быстрого их изжития и систематического выполнения и перевыполнения плана.

Мы берем обязательства:

Перевыполнить план IV квартала текущего года, хорошо подготовиться к новому хозяйственному году.

Улучшить качество разделки леса, добиваясь максимального выхода деловых ассортиментов.

С 15 декабря перейти на работу по валке леса только лучковыми пилами.

Добиться, чтобы каждый рабочий выполнял производственную норму.

Поднять производственную дисциплину и на основе этого добиться выполнения всех производственных показателей.

В каждом леспромхозе и мехлесопункте есть все условия для своевременного выполнения плана и улучшения качества продукции, поэтому мы призываем рабочих и работниц, инженерно-технических работников и служащих лесной промышленности нашего района шире развернуть социалистическое соревнование, увеличить ряды стахановцев, ударников, увеличить качество и количество выпускаемой продукции и тем самым еще больше укрепить мощь нашей цветущей социалистической родины.

Товарищи лесорубы, возчики, трактористы, машинисты, шоферы, грузчики, инженерно-технические работники и служащие лесной промышленности! Берите конкретные обязательства и упорно добивайтесь их выполнения и перевыполнения.

Принято на слете стахановцев и инженерно - технических работников Тимирязевского механизированного пункта треста Томлес.

ДОСРОЧНО ВЫПОЛНИЛИ ГОДОВОЙ ПЛАН

Коллектив спичечной фабрики «Сибирь», на основе широко развернутой массово - политической работы в период выборов в Верховный Совет СССР и РСФСР и, закрепляя в дальнейшем достигнутые результаты, вовлекая в стахановское движение и социалистическое соревнование рабочих, инженерно - технических работников и служащих, 13 декабря досрочно выполнил годовой производственный план.

В ответ на обращение сибметаллстроевцев, коллектив фабрики берет обязательство ко дню стахановца и ударника — 1 января — дать стране дополнительно сверх плана 24 тысячи ящиков спичек и призывает последовать своему примеру все предприятия города Томска.

Директор фабрики «Сибирь» ДВОРНИКОВ.

Секретарь парткома МЕЛЬНИК.

Председатель фабричного комитета КРОВЕЛЬЩИКОВ.

ПОВЫСИМ ПРОИЗВОДИТЕЛЬНОСТЬ ТРУДА

Рабочие литейного цеха электромеханического завода обсудили обращение рабочих и работниц, инженерно-технических работников завода Сибметаллстрой о подготовке к дню стахановца и ударника.

Мастер комсомолец т. Христолюбов, работающий в отделении по изготовлению предметов широкого потребления, внес рационализаторское предложение, от применения которого значительно повысится производительность труда и качество продукции.

— Я беру обязательство,—заявляет работница Лобанова,— выполнять норму на 150 процентов.

Мастер по котлу «Стреля» Филипенко сказал:

— Наша бригада в декабре будет работать значительно лучше и мы достойно встретим день стахановца и ударника.

Собрание вынесло решение:

— В ответ на обращение сибметаллстроевцев включиться в социалистическое соревнование и день 1 января встретить повышением производительности труда, улучшением качества продукции.

И. МАКСИМОВ.

ОДОБРЯЕМ ИНИЦИАТИВУ СИБМЕТАЛЛСТРОЕВЦЕВ

Обращение рабочих завода «Сибметаллстрой» о подготовке к дню стахановца и ударника встретило горячий отклик со стороны коллектива института эпидемиологии и микробиологии.

Работницы разливо - фасовочного отдела тт. Бурова, Дурасова, Кунгурцева взяли обязательство декабрьский план выполнить на 150 процентов. Врачи тт. Ронжина, Основнин, Чернышева и работники других отделов взяли конкретные обязательства по отличному освоению производства, по научной и общественной работе.

К. ПОЛКОВНИКОВ.

Электронная библиотека (репозиторий) Томского государственного университета
http://vital.lib.tsu.ru

Борьба французского пролетариата против чрезвычайных декретов. Забастовка в Анзене, крупном центре каменноугольной промышленности Франции. В забастовке участвовало 100 тыс. горняков и рабочих металлургических предприятий. На снимке: пикет бастующих горняков у входа в шахты.

(Фотохроника).

ХОЗЯЙНИЧАНЬЕ ФАШИСТСКИХ ИНТЕРВЕНТОВ В ИСПАНИИ

НЬЮ-ЙОРК, 12 декабря (ТАСС).

Американский журнал «НЬЮ-рипаблик» опубликовал статью о хозяйничаньи германских и итальянских интервентов в Испании. —Италия и Германия, пишет автор этой статьи, настолько крепко осели в Испании, что сейчас не может быть и речи о добровольном уходе их из этой страны. Испания стала важнейшим источником сырья и местом приложения капитала для Германии и Италии.

Свою «деятельность» в качестве главы фашистских мятежников генерал Франко начал в Марокко. Германия также начала прежде всего прибирать к своим рукам источники сырья в испанском Марокко. С тех пор, как генерал Франко стал германским агентом и должен платить за германское оружие, вывоз железной руды из испанского Марокко в Германию беспрерывно увеличивается. Добыча руды в этом районе, которая до войны в Испании составляла в среднем 70 тысяч тонн в месяц, сейчас увеличилась до 130 тысяч тонн.

Интервенты ставят перед генералом Франко задачу захвата всех богатейших сырьевых источников в Испании. В 1937 году Франко предпринял наступление на Бильбао с целью захвата железорудных богатств. Германия и Италия стремились быстрее захватить этот богатейший район на севере для того, чтобы получить сырье для своей военной промышленности. Гитлер как то в одной своей речи прямо заявил, что он желает победы генерала Франко, так как это даст Германии возможность получить железную руду. В Бильбао интервенты столкнулись с интересами английских капиталистов, которые также импортируют не малую долю железной руды из северной Испании. Захват Бильбао генералом Франко создал угрозу английской программе вооружений, выполнение которой зависит в довольно значительной мере от испанской железной руды.

Нет ничего удивительного поэтому в том, что английское правительство начало активно помогать генералу Франко через комитет по «невмешательству».

По данным «Бильбао болетин минеро э индустриаль», опубликованным в январе 1938 года, экспорт железной руды из Бильбао возрос с 5 тысяч тонн в августе 1937 года до 153 тысяч тонн в декабре 1937 года. Большая часть добытой руды была отправлена в Германию. Германия эксплоатирует и другие отрасли испанской промышленности. По данным «Файненшиэль ньюс», немцы превратили Андалузию в текстильный центр. В Тетуане и испанском Марокко они строят несколько табачных фабрик. Недавно сообщалось, что одна германская фирма заключила контракт на реконструкцию порта Пасахес. Кроме того Германия создала целую сеть коммерческих воздушных линий по всей Испании. Эти воздушные линии связывают Саламанку, Викторию, Сарагоссу, Севилью и Тетуан. Эти воздушные линии могут иметь большое значение в случае войны с Францией.

Италия также не отставала в грабеже в Испании. Итальянский импорт железной руды из Испании возрос с 33 тысяч тонн в 1936 году до 180 тысяч тонн в 1937 году. Импорт железного лома увеличился с 327 тысяч тонн до 500 тысяч тонн. Импорт марганца соответственно возрос с 23 тысяч тонн до 75 тысяч тонн. Официальная итальянская статистика показывает, что в 1937 году Италия ввезла 22 тысячи тонн медного колчедана, добытого на рудниках Рио тинто. Итальянцы осуществляют также и финансовый контроль на территории мятежников.

В январе текущего года английская «Файненшиэль ньюс» писала, что итальянские капиталовложения на территории мятежников составляют 2.500.000.000 лир, а германские 800.000.000 марок.

Все перечисленные здесь факты, говорит автор статьи, показывают, что надежды английских консерваторов и им подобных на то, что Германия и Италия добровольно уйдут из Испании, являются абсолютно необоснованными. Нет никакого сомнения в том, что Германия и Италия стремятся превратить всю Испанию в свою колонию.

КОНФЕРЕНЦИЯ „ПАН-АМЕРИКАНСКОЙ ДЕМОКРАТИИ“

ВАШИНГТОН, 13 декабря. (ТАСС).

В Вашингтоне состоялась конференция «пан-американской демократии», на которой присутствовало около 200 представителей профсоюзных, молодежных и других массовых организаций, а также ряд видных писателей, ученых и других лиц. Конференция постановила создать постоянную организацию по борьбе за сохранение и расширение демократии в Западном полушарии и для борьбы с проникновением фашизма в страны Латинской Америки.

Конференция приняла резолюцию, в которой призывает Рузвельта отменить эмбарго (запрещение) на вывоз оружия в республиканскую Испанию. — Победа фашизма в Испании, говорится в этой резолюции, значительно усилила бы опасность фашизма в странах Латинской Америки. Далее резолюция требует освобождения всех антифашистов и других политических заключенных, томящихся в тюрьмах южно-американских стран и призывает к более тесному сотрудничеству между профсоюзами Северной и Южной Америки.

ВЫСТУПЛЕНИЕ ЧЕРЧИЛЛЯ

ЛОНДОН, 12 декабря. (ТАСС).

Агентство Рейтер сообщает, что в городе Чингфорд (графство Эссекс) на собрании своих избирателей выступил Уинстон Черчилль.

— «В то время как в результате итальянских притязаний на французские территории снова сгустились тучи в бассейне Средиземного моря, — заявил Черчилль, — Гитлер готовится совершить новый захватнический акт в Восточной Европе. Гитлер сам точно не знает, что нужно сделать скорее — захватить ли сначала Мемель или Данциг, или возбуждать население Трансильвании против Румынии? Муссолини, нисколько не удовлетворившись англо-французским признанием захвата Италией Абиссинии, начал усиленную кампанию за захват французских территорий — Туниса, Корсики и Савойи».

«Еще во время ухода Идена с поста министра иностранных дел — заявил далее Черчилль — я предсказывал, что Италия на другой же день после подписания англо-итальянского соглашения потребует своего участия в управлении Суэцким каналом. Так оно и вышло. Теперь Италия выставила свои требования и наш премьер-министр считает необходимым поехать в Рим, чтобы определить, какие следует предпринять шаги для умиротворения итальянского диктатора».

Касаясь внешней политики английского правительства, Черчилль заявил, что ему никогда за всю его жизнь не приходилось наблюдать такого огромного неудовольства английской общественности по поводу проводимого правительством курса внешней политики.

Далее Черчилль высказался за необходимость проведения такой внешней политики, которая об'единила бы все общественные слои английского населения.

«Все силы, способные оказать сопротивление агрессии фашистских диктаторов, должны об'единиться — добавил Черчилль.—Англия должна вести борьбу за сохранение всеобщего мира вместе с другими миролюбивыми державами. Мы должны пойти еще дальше, не ограничиваясь только национальным об'единением и укреплением своей национальной безопасности. Должен быть создан такой высший международный трибунал, который будет охранять международный правовой порядок и который будет способен заставить государства подчиняться законам международного права. Нисколько не отказываясь от того, что осталось от Лиги наций, мы должны заявить о нашей решимости облечь ее большей властью и дать ей вооруженную силу с тем, чтобы Лига могла заставить всех уважать ее решения.»

«Этот год — заявил в заключение Черчилль — был годом таких бедствий и унижений, которых Англия не знала на протяжении многих поколений. В 1939 году Англия и Франция могут оказаться перед лицом еще более серьезной опасности. Бросив Чехословацкую республику на растерзание и с'едение фашистским волкам, оставив открытым и восток, и Центральную Европу для удовлетворения алчного аппетита германских фашистов, Франция и Англия вовсе не добились продолжительного и устойчивого мира. Они добились лишь неустойчивой и весьма короткой передышки, при которой повсеместно наблюдается увеличение вооружений».

Военные действия в Китае

В Центральном Китае

На северном берегу реки Синьцзян японцы перешли к наступательным операциям. Действия японских войск в этом районе подтверждают предположение о намерении японского командования оттеснить китайские части с северного на южный берег реки. Однако возобновленные японцами 10 декабря атаки на китайские позиции в 30 километрах юго-восточнее Иочжоу были китайцами отбиты.

Решительным контрударом китайские войска выбили японцев из Цзинганы (в 15 километрах юго-восточнее Иочжоу). Третьего декабря на границе провинции Хунань и Хубэй (к востоку от Иочжоу) китайские партизаны внезапно атаковали японскую автоколонну, состоявшую из 160 грузовиков, 1 легковой машины и 6 броневиков. В результате трехчасового боя было убито 600 японцев и уничтожено 30 грузовиков. Партизаны потеряли 60 человек.

Южнее Уху авангардные части китайских войск приближаются непосредственно к Ваньчжи.

10 декабря передовая китайская артиллерия потопила в реке Янцзы одно японское военное судно. Два других японских судна были подбиты.

8 декабря эскадрилья китайских самолетов бомбардировала японский аэродром и склады в Аньцине (провинция Аньхуэй).

В Южном Китае

Ожесточенные бои продолжаются вокруг Саншуя (к западу от Кантона). Юго-западнее Саншуя японцы ведут атаки на Гаояо. Наступление японских частей к северу от Саншуя встречает упорное сопротивление китайских войск, получивших подкрепление.

С целью предотвращения вторжения японцев в провинцию Гуанси, на границу ее отправлено дополнительно две дивизии китайских войск. 400 тысяч молодых китайцев закончили курс военного обучения и готовятся оказать решительное сопротивление врагу.

НА ФРОНТАХ В ИСПАНИИ

Как сообщается в официальной сводке испанского министерства обороны, 12 декабря интервенты пытались атаковать республиканские позиции на секторе Навальгамелья (Центральный фронт). Эта попытка была полностью предотвращена республиканскими войсками.

На других фронтах положение без перемен.

ПОМЕЩЕНИЕ ПУСТУЕТ

По проспекту Фрунзе, в доме № 88, нижний этаж был сдан еще в сентябре Томторгу для открытия магазина. Жильцов выселили. Дирекция Томторга обещала в «ближайшие дни» открыть магазин. Но и по сей день ничего не сделано. Помещение пустует, не отапливается и постепенно разрушается. Жильцы верхнего этажа мерзнут.

Домхоз т. Карих несколько раз заявляла об этом возмутительном факте в райсовет, но результата нет. Только одни обещания.

СЕРГЕЕВ.

УТЕРЯННОЕ ПИСЬМО

Тов. Громов А. М., очевидно, твердо уверен, что его письмо, посланное 9 декабря по адресу Томск, улица Герцена, № 15, кв. 4, аккуратно дойдет по назначению.

Однако его ждет разочарование. Это письмо было случайно подобрано на тротуаре, по улице Гоголя. Его обронил письмоносец.

Этот факт лишний раз свидетельствует насколько безответственно относятся работники почты к письмам трудящихся.

АНГАРИН.

Беспорядки в школе

В средней школе при фабрике «Сибирь» учащиеся начальных классов занимаются во вторую смену. Директор школы Щукин об'ясняет это тем, что педагоги утром заняты в школе ликбеза.

Горono следует обратить внимание на нарушение директив правительства о школе.

АНДРЕЕВ.

НЕТ ЗАБОТЫ О ТРАКТОРИСТЕ

В деревне Малая Петуховка, Мещениновского сельсовета, живет тракторист т. Горлов, нанятый правлением колхоза «Красная звезда». Правление не выполняет своих обязательств, данных при найме. В течение 3 месяцев ему не выплачивается заработная плата, живет он в сыром, неприспособленном помещении.

СВАЕВ.

ПО СЛЕДАМ НЕОПУБЛИКОВАННЫХ ПИСЕМ

Тов. Шелгачев сообщил редакции, что почта не доставляла ему 2 месяца газету «Советская Сибирь». Заметка была направлена на расследование начальнику конторы связи, который сообщил, что недоставка газеты произошла по вине работницы машинного отдела т. Бабынцевой, на которую наложено административное взыскание. Подписка на неполученную 2 месяца «Сов. Сибирь» (октябрь и ноябрь) продлена на январь и февраль 1939 года за счет Бабынцевой.

В настоящее время т. Шелгачеву газета доставляется регулярно.

БЕЗДУШНОЕ ОТНОШЕНИЕ

В яслях, при спичечной фабрике «Сибирь», работает няней т. Медведева Ксения—мать двух сыновей красноармейцев.

Второй год она занимает угол в квартире многосемейного рабочего — т. Зенина и не может выхлопотать себе комнату.

Директор фабрики т. Дворников обещал дать квартиру в две комнаты, но одну из них, по его же разрешению, заняла другая семья. От второй комнаты т. Медведева отказалась, так как она находилась в сыром подвальном помещении, а младший сын тов. Медведевой болен туберкулезом.

После этого директор и комендант фабрики заявили ей: «не нравится эта комната — других нет, жди».

Дирекция фабрики, партком и фабричный комитет явно недооценивают работников ясель и не считают своей обязанностью заботиться о семье красноармейца.

А.

ИЗВЕЩЕНИЯ

15 декабря, в 7 часов 30 минут вечера, в 6-й средней школе (Набережная р. Ушайки, № 20) состоится лекция для учителей и преподавателей техникумов и школ на тему: «Развитие капитализма в России в 60—90 годы XIX века».

ОТДЕЛ ПАРТИЙНОЙ ПРОПАГАНДЫ И АГИТАЦИИ ГОРКОМА ВКП(б).

15 декабря, с 7 часов вечера, в Доме партпросвещения (Кооперативный, № 5) для актива ОСО доклад о международном положении.

16 декабря, с 10 часов утра, в Доме партпросвещения проводится очередное занятие школы партработников и партактива групп № 1, 4.

Дом партпросвещения.

17 декабря, в 7 часов вечера, в клубе электро-механического завода (Тимирязевский, 44) проводится интернациональный монровский вечер Кировского района, посвященный десятой годовщине Кантонской коммуны.

Вход по монровским билетам.

Кировский райком МОПР'а.

18 и 19 декабря с 10 час. утра в Доме партпросвещения проводится семинар секретарей, пропагандистов и всех членов комитетов сельской местности.

Секретарям обеспечить явку на семинар. ГК ВЛКСМ

15 декабря, в 8 час. 30 мин. вечера, в помещении редакции газеты «Красное Знамя» (Советская, 47, 3-й этаж, комната 3) **состоится очередное занятие** городского литературного кружка.

1. Читка произведений для литстраницы.
2. Обзор сборника «Творчество».

Бюро.

СЛЕДУЮЩИЙ НОМЕР ГАЗЕТЫ ВЫЙДЕТ 17 ДЕКАБРЯ

Отв. редактор И. Л. КОРЕНЕВСКИЙ.

ТОМСКИЙ ДРАМАТИЧЕСКИЙ ТЕАТР им. А. В. ЛУНАЧАРСКОГО — 15 декабря
Б. ЛАВРЕНЕВ
РАЗЛОМ
Пьеса в 4-х действиях.
Начало в 8 час. веч. Касса откр. с 4 час. до 9 час. вечера.

КОНЦЕРТНЫЙ ЗАЛ (Ленинский проспект, № 25) — ФИЛАРМОНИЯ
18 декабря состоится КОНЦЕРТ артистов МОСКОВСКОЙ ГОСУДАРСТВЕННОЙ ФИЛАРМОНИИ.
Подробности в афишах.
Начало в 8 ч. вечера. Касса откр. с 4-х до 9 час. веч.

ГОСЦИРК — Сегодня
ВЫСТУПЛЕНИЕ театрализованного этнографического ансамбля
ЦЫГАНСКИЕ ПЕСНИ и ПЛЯСКИ — ЦЫГАН — ЦЫГАНСКИЕ ПЕСНИ и ПЛЯСКИ
ОБНОВЛЕННАЯ ПРОГРАММА при участии вновь прибывших артистов
АТТРАКЦИОН—ПОЛЕТ вокруг ЭЙФЕЛЕВОЙ БАШНИ.
Исполнители РЕЗНИКОВ и РАХМАНОВ
Каучук 2—КРЕХЕЛИ—2
Продолжение выступлений ЛОРЕНЦО—буффон. антрэ.
АНДРЖИЕВСКАЯ с дрессированными собачками и ряд других номеров.
Начало в 8 час. веч. Касса откр. с 4 ч. до 10 ч. веч.

КИНО им. М. ГОРЬКОГО — Сегодня
Звуковой историко-революционный художественный фильм
ВЕЛИКОЕ ЗАРЕВО
В роли В. И. ЛЕНИНА—арт. К. МЮФКЕ.
В роли И. В. СТАЛИНА—арт. М. ГЕЛОВАНИ.
Начало сеансов: в 6, 8 и 10 ч. Касса откр. с 3 час.
Перед экраном играет ДЖАЗ-ОРКЕСТР

КИНО „ТЕМП“ — 14, 15 и 16 декабря
(Пер. 1905 г., № 4) — звуковой художественный фильм
1. ПРОФЕССОР МАМЛОК
2. КИНО ЖУРНАЛ № 44 1938 г.
Начало сеансов в 6, 8 и 10 часов.

Жена, дети и бабушка с глубоким прискорбием извещают родных и знакомых о смерти
Александра Григорьевича ОСИНА.
Скончался 14 декабря в 7 часов утра.
Переулок Красного вагонщика, № 10, кв. 2.

ЗАПСИБВЗРЫВПРОМ
приступил к заключению договоров на 1939 год на буро-взрывные работы со всеми строительными, промышленными и сельско-хозяйственными организациями, связанными с эпизодическими работами, как-то:
1. Разборкой скального грунта для строительных работ.
2. Рыхлением всех грунтов.
3. Корчевка пней.
4. Образованием траншей, каналов, и выпрямлением русла рек взрывами из выброс.
5. Обрушением всех низов зданий, подлежащих сносу.
6. Ледоходными работами.
7. Дноочистительными работами на реках.
ЗСВП так же заключает договоры на консультацию, проектирование и техническую помощь на все виды буро-взрывных работ.
Обращаться по адресу—Новосибирск, ул. Щетинкина, № 55, Запсибвзрывпром.
ДИРЕКЦИЯ.

Томский Горфо предлагает всем комендантам зданий, домхозам и частным домовладельцам,
не сдавшим карточек сводного налогового учета, согласно объявления в газете „Красное Знамя“ от 29 и 30 ноября,
немедленно сдать их по райфинотделам.
Куйбышевский—Дворец Труда.
Кировский—ул. Беленской и Садовой.
Вокзальный—ул. Розы Люксембург, № 39.
ГОРФО

ТРЕБУЕТСЯ ПОМЕЩЕНИЕ для общежития курсантов на 25 человек, сроком на 2½ месяца.
Оплата по соглашению. Обращаться ул. Карла Маркса, № 13.

ПРОДАЮТСЯ строительные материалы и части для отопления водопровода и канализации:
Справиться Красноармейская улица № 69, Стройконтора, телефон № 3-63 и 5-60 у Кривошеина. 3—

ТЗЦ ТРЕБУЮТСЯ ПОДКАТЧИКИ УГЛЯ.
Спецодеждой и общежитием обеспечиваются.
Здесь же ТРЕБУЮТСЯ КОНТРОЛЕРЫ по абонентам.
Конная площадь, № 10, ком. № 2. 2—

ТОМСКОМУ ХЛЕБОКОМБИНАТУ ТРЕБУЮТСЯ:
СЛЕСАРИ, ЭЛЕКТРОМОНТЕРЫ, ДРОВОНОСЫ и ДРОВОКОЛЫ. 2—

Лесосеменной конторе ТРЕБУЮТСЯ ночной сторож и 4 плотника в от'езд.
Обращаться: Даниловский переулок, № 3.

ИНСПЕКЦИИ ГОССТРАХА Томского Горфо
ТРЕБУЮТСЯ СТРАХОВЫЕ АГЕНТЫ.
Обращаться Коммунистический просп., № 1, комн. № 19.
ГОРФО.

В БЛИЖАЙШЕЕ ВРЕМЯ
ТОМСКИЙ ЛИКЕРНО-ВОДОЧНЫЙ ЗАВОД ГЛАВЛИКЕРВОДКИ НКПП СССР
ВЫПУСТИТ ЛИКЕРЫ
В ХУДОЖЕСТВЕННО ОФОРМЛЕННЫХ ФАРФОРОВЫХ КУВШИНАХ.
ПЕЙТЕ КОФЕ С ЛИКЕРОМ

Ремонтно-строительной конторе Горжилуправления
ТРЕБУЮТСЯ:
КОНОВОЗЧИКИ, ПЛОТНИКИ, ЯЕЧНИКИ и ЧЕРНОРАБОЧИЕ.
Здесь же ПРОДАЕТСЯ вяжущая машина системы „Ленинграз“, с большой каретной.
Обращаться: ул. Максима Горького, № 41. 3—

Артели „БОНДАРЬ“ (Ул. Розы Люксембург, № 107)
ТРЕБУЕТСЯ СЧЕТОВОД-КАССИР.

Типографии изд-ва „КРАСНОЕ ЗНАМЯ“
ТРЕБУЕТСЯ
ОПЫТНЫЙ СЧЕТОВОД
МАТЕРИАЛЬНОЙ ГРУППЫ.

УПРАВЛЕНИЮ КАРЬЕРОВ НЕРУДОИСКОПАЕМЫХ
ТРЕБУЮТСЯ
РАБОЧИЕ (мужчины) на постоянную работу
в карьерах по добыче бутового камня и гравия.
Обращаться: Октябрьская ул., № 17, телеф. № 10-81.

ТОМСКОМУ РУССКОМУ ПЕДУЧИЛИЩУ
ТРЕБУЮТСЯ штатные ПРЕПОДАВАТЕЛИ
русского языка и математики в заочный сектор.
Обращаться в часы занятий в канцелярию училища Черевичная улица, № 12. Дирекция.

ТОМСКОМУ СТРОИТЕЛЬНОМУ ТЕХНИКУМУ
НУЖЕН ПРЕПОДАВАТЕЛЬ по статике сооружений
(ПО СОВМЕСТИТЕЛЬСТВУ).
Обращаться по адресу: Мокушинский пер., № 8, учебная часть.

Томскому индустриальному институту им. С. М. Кирова
(Тимирязевский проспект, № 9).
ТРЕБУЮТСЯ на постоянную работу ДВА ПОМ. БУХГАЛТЕРА расчетной группы.
Обращаться в отдел кадров, комната № 27

ТОМСКОМУ МЕДИЦИНСКОМУ ИНСТИТУТУ им. МОЛОТОВА
ТРЕБУЮТСЯ: уборщицы, истопники и дворник.
Обращаться к коменданту главного корпуса, Московский тракт, № 2.

ТОМСКОЙ ПРИСТАНИ
ТРЕБУЕТСЯ БУХГАЛТЕР на временную работу, ПОМБУХГАЛТЕР во учету материалов—НА ПОСТОЯННУЮ РАБОТУ. Ул. Карла Маркса, № 18.

13 декабря с. г. УШЕЛ из дому МАЛЬЧИК,
10 лет, звать Ваня в сером пальто, черная шапка и красный шарф, в серых валенках.
Знающих местонахождение — просим сообщить: Береговая ул., № 27, кв. 1. Быков.

КУПИМ
ЗЕРКАЛЬНЫЕ СТЕКЛА, тонкие, 30×40 см. 4 шт.
Типография издат. „Красное Знамя“, Советская ул., № 47.

Артель „МУЗПРОМ“ (Ул. Лермонтова № 22)
ПРИНИМАЕТ ЗАКАЗЫ НА КОРОБКИ для ЭКИПАЖЕЙ, переплетает кошелки.

Университет КУПИТ сернистое железо.
Предлагать комн. 155.

КУПЛЮ белошвейную машину. Ул. Гоголя, № 59, кв. 8. Гринько.

КУПЛЮ мужские пимы, (большого размера).
Советская ул., № 49, кв. 5.

Артели „МУЗПРОМ“ (Ул. Лермонтова, № 22)
ТРЕБУЮТСЯ на работу ПЕРЕПЛЕТЧИКИ.

МАШИНИСТКА может взять работу.
Ул. Дзержинского № 56, кв. 2.

МАШИНИСТКА НУЖНА университету.
Главн. корпус, комн. 155.

В от'езд НУЖЕН КОЛЛЕКТОР
с геологическим образованием
Справляться с 5 до 7 ч. ежедневно.
Красноармейская улица, № 34, кв. 8, у Лебедева.

Онкологическому институту
ТРЕБУЕТСЯ
ВРАЧ-ЛАБОРАНТ.
Коммунистический пр., № 1.

НУЖНА НЯНЯ,
(ЖЕЛАТЕЛЬНО ПОЖИЛАЯ).
Ул. Гоголя, № 59, кв. 8. Гринько.

Требуется домашняя работница.
Черевичная ул., № 55, кв. 1, верх.

ТОМСКОМУ ЛИКЕРНО-ВОДОЧНОМУ ЗАВОДУ
на постоянную работу ТРЕБУЕТСЯ ПЕЧНИК.
Обращаться в отдел кадров.

СУШЗАВОДУ
(Просп. Фрунзе, № 103)
ТРЕБУЮТСЯ
высококвалифицированные
ШОФЕРА.

ТОМСКОМУ лесотехническому техникуму
(Соляная площадь № 6, дом науки)
ТРЕБУЮТСЯ ДВОРНИКИ.

Адрес редакции: Советская, № 47. Телефоны: редактора—754, зам. редактора—756, отв. Секретаря—470, отделы: партийный—994, совет.—856, вузов—574, сельхоз.—518, информации—127, производст.—856, отдел писем—21, прием об'явлений—1012.

Уполномоченный Облита № Б—572. Типография издательства «Красное Знамя». Тираж 12.000 экз.