Электронная библиотека (репозиторий) Томского государственного университета
http://vital.lib.tsu.ru

Пролетарии всех стран, соединяйтесь!

КРАСНОЕ ЗНАМЯ

ОРГАН ТОМСКОГО ГОРКОМА ВКП(б) И ГОРОДСКОГО СОВЕТА

№ 86
5722

Понедельник, 15 мая 1939 г.

Год издания XX
Цена 10 к.

Мы предлагаем к июлю 1940 года организовать всесоюзный смотр достижений учебной и научной работы передовых институтов Советского Союза.

Мы призываем всех работников высшей школы, все студенчество лучшей организацией социалистического соревнования имени Третьей Сталинской Пятилетки завоевать почетное право участия в этом всесоюзном смотре.

(Из обращения студентов, аспирантов и профессорско-преподавательского состава Московского института стали имени Сталина).

Новый отряд советской интеллигенции

(Передовая „Правды" за 13 мая)

Более 250 тысяч юношей и девушек окончат этой весной среднюю школу и вольются в ряды советской интеллигенции. Более половины окончивших десятые классы заполнят осенью вузовские кабинеты и лаборатории, чтобы через 4—5 лет стать специалистами всевозможных отраслей науки, техники и искусства.

Но не только в вузы пойдет молодежь, окончившая среднюю школу. Нашей стране, навсегда забывшей, что такое безработица, нужны миллионные кадры квалифицированных рабочих, служащих, военных работников. Важнейшей задачей наркомпросов и учителей, комсомольской и родительской общественности является направить этот поток молодежи в верное русло, помочь юношам и девушкам правильно выбрать будущую специальность, найти свое место в социалистическом труде, не растеряться перед тысячами дверей, которые приветливо открывает для них страна социализма.

Многие школы оказали в этом году выпускникам серьезную помощь в выборе профессии. Были приглашены профессора вузов, писатели, артисты, которые охотно откликнулись на призыв школ и увлекательно рассказали ребятам о своей профессии, о различных высших учебных заведениях, о самостоятельной работе в лабораториях и библиотеках. Эти лекции и беседы помогли учащимся узнать назначение и характер отдельных вузов и факультетов и заставили серьезно призадуматься над тем, куда пойти.

Если отдельные работники вузов горячо откликнулись на предложение школ, то вузы в целом — дирекции, бюро партийных организаций, профкомы — мало интересуются своими будущими студентами и ограничиваются лишь сухими информациями о приеме.

«Из реклам институтов, — говорил на совещании в редакции «Правда» учитель 316 школы Крейнин, — учащиеся узнают только о размерах стипендии, названиях факультетов и о наличии или отсутствии общежитий. Для выбора института и специальности этого слишком мало».

Надо понять, что советские молодые люди хотят избрать такую профессию, которая даст им возможность полностью развернуть свои творческие силы и способности в интересах социалистического общества. Разве не показательно, например, то, что после опубликования материалов XVIII с'езда ВКП(б) усилилась тяга молодежи в химические, машиностроительные, военные и педагогические высшие учебные заведения! Это показывает, как чутко прислушивается наша молодежь к тому, что происходит в стране, с какой готовностью откликается она на призывы родины.

Ни в коем случае нельзя мириться с таким положением, когда в некоторых школах на вопрос об избираемой профессии добрая половина десятиклассников отвечает: «Не знаем, не решили еще», а другая колеблется между специальностью артиста и геолога. При таких условиях неизбежен случайный выбор профессии.

И школьной и вузовской общественности надо оказывать десятиклассникам серьезную помощь. С начала учебного года помимо лекций и бесед необходимо организовывать в школах научные кружки, где давать учащимся представление о перспективах данной науки, надо приглашать выпускников в вузовские научные кружки, на лекции, в лаборатории. Вузы должны как можно шире открыть двери аудиторий, кружков, кабинетов и читален для своих будущих студентов. Партийные и комсомольские организации не могут оставаться в стороне от этого важнейшего дела. Каждый райком обязан позаботиться о подрастающем поколении, обязан облегчить молодежи ее первые самостоятельные шаги.

Но если школы провели в этом году кое-какую работу по подготовке учащихся к выбору вуза и факультета, то ничего не сделали они для той части выпускников, которая пойдет непосредственно на производство и в советские учреждения и которая должна получить в школе «хотя бы некоторую подготовку к будущей практической работе». (В. Молотов).

Идя после школы не в вуз, а на предприятие, советский молодой человек знает, что через один—два года, ознакомившись с процессом производства, возмужав, став более грамотным и в политическом и в техническом отношениях, он всегда будет желанным гостем в любом вузе, он знает, что дорога к высшему образованию для него открыта всегда. Тем не менее есть классы, где абсолютно все учащиеся хотят в этом году попасть в вузы. На вопрос: «Почему?» —были даны два ответа:

— «Потому, что наши семьи материально обеспечены и нет необходимости поддерживать родителей». Этот ответ показывает, насколько возрос материально - культурный уровень трудящихся нашей страны. Большинство семей в состоянии обеспечить своим детям любое образование, вплоть до высшего. Но второй ответ заставляет задуматься о беззаботности наркомпросов: «Мы идем в вуз, потому что школа не подготовила нас к практической работе».

Из высказываний молодежи, недавно окончившей среднюю школу и работающей теперь на заводах, в совхозах, в учреждениях, видно, какую пользу для их практической работы принесло им среднее образование. Воспитанник 39 школы тов. Москвы Клоповский работает сейчас на заводе электромедицинского оборудования. Он говорит, что полученные в школе знания помогли ему быстро освоиться с его специальностью. Кроме того, школа привила ему вкус к общественно - политической деятельности.

Но из бесед со многими молодыми рабочими и служащими становится ясным и другое: в наших школах еще не ликвидирован разрыв между теорией и практикой. Преподавание физики отстает от достижений науки и требований советской техники, плохо поставлено черчение. Приближение науки к жизни кое-где пошло только по линии замены в задачниках купцов кооператорами, а аршинов — метрами. В результате нередки случаи, когда учащийся, хорошо знакомый с теорией электронов, не знает, как поступить с перегоревшими в квартире «пробками». Иногда он имеет по ботанике «отлично», а не умеет отличить овес от пшеницы.

Справившись с делом политехнического образования, наркомпросы вынуждены были отменить вырожденшееся в ремесленничество так называемое «трудовое обучение». Но, отмежив, ничего взамен не дали. Программы наших школ до сих пор еще страдают оторванностью от жизни. Советской же молодежи нужно всестороннее, но реальное образование, ибо школа должна готовить молодежь к труду и обороне советского государства. Это значит, что вопрос о политехническом обучении надо обсудить и правильно решить, привлекая широкие массы партийных, хозяйственных и научных работников. Подготовка молодежи к будущей практической работе — «это очень важный вопрос, которым должны заняться наркомпросы, да и не только наркомпросы». (В. Молотов).

В 1942 году, в конце третьей пятилетки, на практическую работу пойдут 700—800 тысяч выпускников средней школы. В этом году число их значительно меньше, но все же, после укомплектования вакансий в вузах, остается свыше 100 тысяч человек.

Это значит, что, всемерно помогая учащимся правильно избрать вуз, надо обеспечить им и профессионально-техническую консультацию для их непосредственной практической работы. Заводам, фабрикам, учреждениям, совхозам требуются все новые и новые кадры. Пусть же школы приглашают для бесед не только профессоров, писателей и артистов, пусть они зовут также директоров заводов и МТС, начальников цехов, стахановцев, трактористов. Пусть те расскажут ребятам, какую пользу может принести хозяйству молодой рабочий или работник со средним образованием, как поощряется на производстве изобретательство и рационализация, какой простор открывается для развития способностей молодежи.

Но это дело не только школ.

Хозяйственные и партийные руководители вместе с городскими, районными и областными советами сами должны проявить инициативу в этой области: выяснить потребность в молодых работниках, которую было бы целесообразно удовлетворить за счет оканчивающих средние школы, связаться с органами народного образования и школами, раз'яснить выпускникам, что представляет собой та или иная профессия, какие требования она пред'являет работнику.

Надо добиться того, чтобы переход молодежи от учебы к труду происходил как можно более организованно, чтобы не было никаких «случайностей» в определении будущей деятельности молодых людей нашей страны. Нетерпимо положение, когда на некоторых предприятиях людям со средним образованием поручают непродуктивную, неинтересную подсобную работу, или, когда, «оформив» новичка, администрация, партийные, комсомольские и общественные организации оставляют его на произвол судьбы. К молодому пополнению нужно отнестись чрезвычайно чутко, тепло встретить его, окружить его вниманием, заботой, вовлечь в массово-политическую работу.

Это поможет молодежи сознательно вступить на самостоятельный путь, это поможет руководителям обеспечить свои предприятия молодыми, образованными, энергичными кадрами. Это сделает жизнь нашей молодежи еще более радостной и содержательной.

Закончить сев в ближайшие дни! Полностью выполнить план по всем культурам!

МОЯ БРИГАДА БОРЕТСЯ ЗА ПЕРВЕНСТВО

Мы получили из Томской МТС плохо отремонтированные тракторы. У трактора «СТЗ» были неполадки в коробке скоростей, а в головке блока была вложена старая прокладка. Трактор «Универсал» пришел к нам без электропроводки, с испорченной передаточной шестерней. Не в порядке оказались сеялка и плуги.

Потребовалось немало времени, чтобы устранить эти недоделки.

Теперь тракторы пошли на полный ход. Мы выполняем свое обязательство: двумя тракторами вспахали 60 гектаров, прокультивировали — 200, засеяли—80, заборонили—25. План, данный нашей бригаде, в переводе на мягкую пахоту, мы выполнили на 68 процентов. 15 мая закончим сев.

В бригаде развернуто соревнование. Тов. Карташев А. М., тракторист-комсомолец, работает на третьей скорости, выполняет задания на 148 процентов, а в отдельные дни — на 160—180 процентов. Карташов заботливо содержит свой трактор.

С ним соревнуется комсомолец т. Чупахин Н. С., который также перевыполняет задания — дает за смену по 130—140 процентов к норме.

Вначале несколько отставали трактористы тт. Портнягин Н. И. и Денисов Г. С., но теперь и они перевыполняют нормы.

Наша бригада соревнуется с десятой тракторной бригадой и занимает первое место. Мы выработали больше, чем трактористы 10 бригады и сэкономили свыше 150 килограммов горючего. После работы читаем на стане газеты, журналы, книги. Выпустили два номера бригадной стенной газеты.

Могли бы достичь еще более лучших успехов, но о нас мало заботятся председатель колхоза «Активист» т. Карташов и бригадиры тт. Чупахин и Дементьев. В стане, где мы живем, выбиты окна, нет умывальника и постелей. Правление колхоза плохо снабжает продуктами. Часто не бывает картофеля и крупы.

Я приехал из Поросинской МТС. Живу в Коларове 3—4 недели. Несмотря на то, что неоднократно просил т. Карташова выдать мне денег и продуктов для семьи, он не пошел навстречу моим просьбам.

Несмотря ни на какие препятствия, мы будем упорно бороться за первенство в МТС. Трактористы моей бригады это первенство завоюют.

А. И. РУЗАЕВ,
бригадир тракторной бригады № 11.

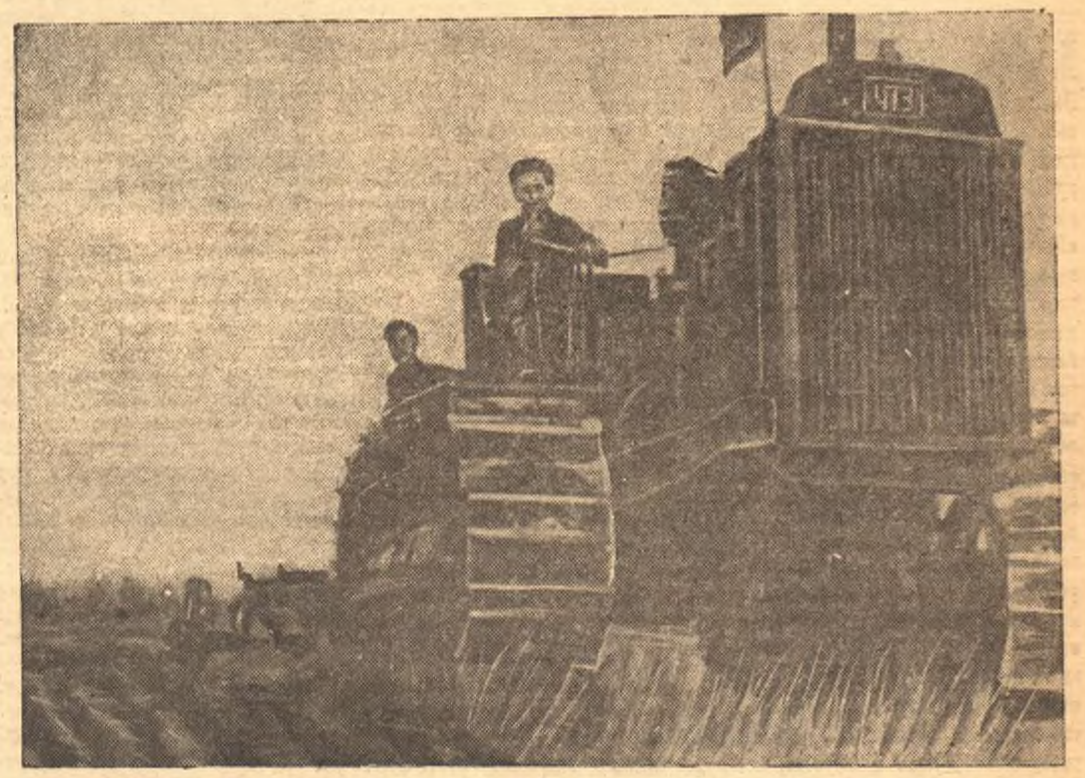

Д. М. Петров, тракторист Томской МТС, на тракторе ЧТЗ выпахивает вместо нормы 9,4 гектара, по 14—15,5 гектара в смену. На снимке: т. Петров—на полях колхоза «Ударник», Лучановского сельсовета.
(Фото Хитриневича).

ПОЧЕМУ ПЛОХО СЕЮТ В КОЛХОЗЕ ИМ. ВОРОШИЛОВА

В конце пашни у околка осинника собрались трактористы, сеяльщики, пахари. Они ожидают ужина. У костра разбросаны, где попало, сбруя, телеги, обломки инвентаря и проч.

Собравшиеся на ужин ожидают, когда можно будет получить освободившуюся чашку с ложкой. Даже об этих «мелочах» не позаботились руководители колхоза имени Ворошилова, Лучановского сельсовета.

Под березкой отдыхает тракторист т. Родин. Вагончика нет. Во всем чувствуется, что правление колхоза не заботится о людях, не создает им условия для высокой производительности труда и быстрейшего окончания сева.

В полеводческой бригаде—9 лошадей, 2 трактора, конная сеялка. Есть все возможности создать постоянные звенья, работающие на определенных земельных участках. Организация звеньев способствовала бы нарастанию темпов сева, быстрейшему завершению его. Но в колхозе звенья не созданы.

Работы на полях производятся подчас обезличенно. Отсюда и результаты: Степанов В., сеяльщик, вместо 4,5 гектара, засевает в день по 3,5 гектара. Не выполняют нормы пахари Бычков П., Бычков В, Попов Г. и другие — они вспахивают от 0,60 до 0,70 гектара на плуг при норме 1 гектар.

Перед началом полевых работ между колхозниками второй и третьей полеводческих бригад были заключены договора соревнования, но сделано это было для формальности. Ни разу выполнение договоров правление не проверяло. Социалистическое соревнование не организовано.

Исключительно плохо работает и тракторная бригада Томской МТС (бригадир т. Бис В.). Тремя тракторами нужно было вспахать 280 гектаров, засеять 200. К 11 мая вспашка произведена только на площади 84 гектара, а засеяно и того меньше — 68 гектаров.

Причина в том, что тракторы простаивают, что оперативного руководства трактористами не осуществляется. Тракторист Яковлев четыре раза выводил трактор из строя, у него всегда «случались» аварии, и только 8 мая аварийщика сняли с работы. Попов Н. и Родин П. недосмотрели за машинами, расплавили подшипники. МТС не дала в бригаду заправочный инвентарь.

Председатель колхоза тов. Попов выделил одного заправщика на 3 трактора. Один человек не успевает подвозить к трактору горючее и воду. Тракторы простаивают. 10 мая, в ожидании заправки, одна машина стояла всю смену.

Безобразно затянули сев в колхозе имени Ворошилова. Нарушают здесь и другие правила агротехники. Заготовлена земля на площади 306 гектаров, а засеяно только 160 гектаров. Правление уверяет, что остальную площадь засевать нечем. Дело в том, что здесь мало сделали для обеспечения колхоза семенами.

Положение в колхозе очень тревожное. Требуется вмешательство районных организаций, чтобы предотвратить дальнейшую затяжку сева.

А. МАРТЫНОВ.

ПО 15 ГЕКТАРОВ В СМЕНУ

У нас огромное желание помочь колхозу в быстром окончании весеннего сева, в обработке почвы по всем правилам агротехники. С первого дня полевых работ мы стремились доказать это на деле.

Из Томской МТС мы получили трактор ЧТЗ с большими дефектами: неправильно был поставлен мотор, разбит задний коренной подшипник, с перебоями работает магнето, имеются неполадки в подшипнике вентиляторов. Механик т. Аксенов кое-что исправил, но много недоделок осталось.

Нам приходится работать на тракторе плохо отремонтированном. И все же я со сцепщиком т. Греховым Б. перевыполняю нормы. У нас норма 9,4 гектара, а мы вспахиваем до 10 гектаров. Нередко бывают такие дни, когда за смену я даю от 14,5 до 15,88 гектара.

Конечно, приходится внимательно следить за машиной, особенно за неисправными ее деталями. При всех недостатках мы надеемся быстро завершить весенний сев.

Мало внимания трактористам уделяет председатель колхоза «Ударник», Лучановского сельсовета, тов. Лыров. В колхозе есть хороший вагончик, но правление не распорядилось доставить его в бригаду. Тот же вагончик, в котором мы отдыхаем, нужно отремонтировать, так как крыша у него протекает. Рассчитан он на 4 человек, а помещается в нем 14 человек. При такой скученности немыслимо думать о нормальном отдыхе.

Д. М. ПЕТРОВ,
трактерист Томской МТС.

КОГДА В КОЛХОЗЕ „ПЕРВОЕ МАЯ" БУДУТ САДИТЬ ОВОЩИ?

Я работаю бригадиром по огородничеству в сельхозартели «Первое мая», Коларовского сельсовета. Пришло уже время сеять морковь, лук-батун, садить капусту и огурцы, но в колхозе не придают никакого значения работам на колхозном огороде.

У нас была создана огородная бригада, в которую правление выделило 19 колхозников. Председатель правления т. Лузин послал в бригаду кого попало: среди выделенных один старик, двое больных и т. д.

А тех людей, которые могли бы работать по огородничеству, правление переводит на другие работы: одного колхозника нашей бригады послали на заготовку дров, другого — на плотничьи работы, одну женщину назначили поварихой в полеводческую бригаду, другую — заведывать детскими яслями. И сейчас, когда пора во-всю развертывать посадку овощей, людей в моей бригаде не оказалось.

Не лучше дело и с лошадьми. Мне во-время лошадей не дали, поэтому не пришлось заготовить достаточного количества удобрений для парников. Сейчас нужно производить вспашку на колхозном огороде, но пахать не на чем: нет ни лошадей, ни инвентаря.

Председатель колхоза т. Лузин все внимание уделил посеву зерновых культур, а огородным работам не придает никакого значения. Он заявляет: «Если посадка овощей сорвется, за это мне никакого наказания не будет».

И не только в нашем колхозе существует такая недооценка овощеводства. Есть она и в некоторых других. Вот, например, в сельхозартели «Восьмое марта», нашего сельсовета, еще даже не определили, на каких землях сеять овощные культуры, да и о семенах во-время не побеспокоились.

Много приезжает уполномоченных, говорят они о посевной кампании, а об овощах — ни слова.

Непонятно становится такое отношение к овощеводству.

Следовало бы районным организациям побеспокоиться о том, чтобы планы посадки овощей в каждом колхозе были выполнены, чтобы для овощей были выбраны лучшие агротехнические сроки. Нужно пресечь всякие попытки поставить «в очередь» посадку овощей.

М. САФИН,
бригадир овощеводства колхоза «Первое мая», Коларовского сельсовета.

НА ПОЛЯХ

Сельхозартель «Красная волна», Петуховского сельсовета, к 12 мая закончила посев зерновых культур. Во время сева отличились пахари Ягодин В., Чернышев В., которые при норме вспашки 1,10 гектара на плуг давали по 1,35.

Закончен сев зерновых в колхозе имени «17 парт'с'езда» (председатель т. Ябаров). В бригадах было развернуто соревнование. По 1,20 гектара в день вспахивали члены колхоза Ябаров С., Мажитов И. Перевыполнял норму и сеяльщик т. Тукмаев.

Народ прощается со своими любимцами

В КОЛОННОМ ЗАЛЕ ДОМА СОЮЗОВ

На фронтоне Дома союзов большие портреты Анатолия Серова и Полины Осипенко, увитые траурным крепом. Издали видны знакомые лица Героев Советского Союза, любимцев Красной Армии и народа, отважных летчиков, которых безвременно потеряла страна.

С утра в Колонный зал перенесены останки трагически погибших пилотов. На вершине холма из живых цветов покоятся бронзовые урны, принявшие прах Анатолия Серова и Полины Осипенко. Красным и черным окаймлены портреты народных героев. На алых подушечках возложены ордена, которыми было отмечено их героическое и беззаветное служение своему народу. Огромные изображения орденов Ленина, Красного знамени и Трудового красного знамени сверкают на фоне пурпурных полотнищ, драпирующих зал.

Первая смена почетного караула. У урн с прахом Героев становятся заместитель наркома обороны, маршал Советского Союза С. М. Буденный, командарм 2 ранга тов. Локтионов, Герой Советского Союза, комкор тов. Смушкевич и секретарь МГК ВКП(б) тов. Попов.

Затем почетный караул несут: Татьяна Федорова, Герои Советского Союза товарищи Шевченко, Гризодубова и Раскова. В скорбном молчании прощаются друзья со своими сподвижниками, участниками дерзновенных подвигов во славу великой социалистической родины.

Каждые 5 минут сменяется почетный воинский караул. Его несут летчики, артиллеристы, кавалеристы, пехотинцы — представители всех родов оружия Рабоче - Крестьянской Красной Армии, которая отдает последние почести своим доблестным воинам.

Близ дорогих останков неотлучно находятся родные, боевые товарищи и друзья Анатолия Серова и Полины Осипенко. В суровом безмолвии они переживают безмерное горе.

Неумолчно звучат траурные мелодии. Все новые и новые нескончаемые человеческие потоки вливаются в Колонный зал.

Люди приносят сюда венки и цветы в знак глубокой скорби и народной любви к отважным героям. Мужчины и женщины, старики и дети склоняют головы перед прахом гордых сталинских соколов, чья жизнь увенчана неувядающей славой.

С алыми знаменами проходят делегации московских заводов и фабрик. Идут бойцы и командиры Красной Армии, идут юноши и девушки, прощальный салют перед прахом Героев отдают пионеры. Каждый вспоминает в эти короткие минуты прощания героические дела Анатолия Серова и Полины Осипенко, их беззаветную преданность родине, партии большевиков, великому Сталину.

Вот в зал входит группа курсантов летной школы. Взоры обращены к бронзовым урнам, где покоится прах их старших товарищей — несравненных мастеров воздуха. Юноши и девушки проходят в строгом молчании.

В течение дня в почетном карауле стояли товарищи Шверник, Булганин, Мехлис, М. Каганович, Мануильский, Щербаков, Ярославский, Шкирятов, Кл. Николаева, Вышинский, Ванников, Дукельский, Сергеев, Щаденко, Шапошников, Кулик, герои Советского Союза товарищи Александр Осипенко, Громов, Беляков, Спирин, Водопьянов, Юмашев, Данилин, Ляпидевский, Мазурук, Алексеев, Слепнев, Кренкель, Ширшов, Левченко, Батаршин, Черепятко, Еременко, Туржанский и другие.

Прославленные летчики, непрестанно умножающие величие нашей родины, прощаются сегодня со своими друзьями.

Отважных покорителей воздуха сменяют другие представители советской интеллигенции. Среди них — делегация Академии наук СССР во главе с президентом В. Л. Комаровым и вице-президентом О. Ю. Шмидтом, народная артистка СССР В. В. Барсова, О. Э. Чкалова и другие.

Полночь. Не иссякает могучий людской поток. Многие тысячи трудящихся столицы торопятся в Колонный зал на последнее прощание с народными любимцами. В эти минуты на траурную вахту снова становятся Герои Советского Союза товарищи Александр Осипенко, Слепнев, Левченко, Еременко, Туржанский

Проходя через траурный зал, люди всматриваются в большие портреты, увитые крепом. Они уносят в сердце своем знакомые и родные облики любимых героев Анатолия Серова и Полины Осипенко, славная жизнь которых сохранится навсегда и составит яркие страницы в летописях легендарных побед могучей советской авиации. (ТАСС).

ПАМЯТИ ГЕРОЕВ

Президиум Всесоюзного Центрального Совета Профессиональных союзов выражает глубокую скорбь о безвременной гибели на боевом посту выдающихся летчиков советской авиации, Героев Советского Союза —товарищей Анатолия Константиновича Серова и Полины Денисовны Осипенко.

Замечательная жизнь и героические подвиги уральского рабочего Анатолия Серова и украинской крестьянки Полины Осипенко, безгранично преданных партии Ленина — Сталина и социалистической родине, веками будут чтимы нашей родиной, великим советским народом, как образец беззаветного мужества и отваги, беспредельного советского патриотизма.

Президиум Всесоюзного Центрального Совета Профессиональных союзов.

Электронная библиотека (репозиторий) Томского государственного университета
http://vital.lib.tsu.ru

ПАРТИЙНАЯ ЖИЗНЬ

О делах парторганизации мединститута

Товарищ Сталин в своем историческом докладе на XVIII партийном с'езде еще раз, с особой силой, поставил вопрос о вооружении кадров советской интеллигенции марксистско-ленинской теорией.

Вузовским партийным организациям в разрешении этой задачи принадлежит исключительно большая роль. Ибо здесь формируется новое пополнение рядов советской интеллигенции, воспитываются будущие специалисты, куются кадры для кадров. Но как ни странно, задача политического воспитания интеллигенции не стоит в центре внимания партийного руководства Томского медицинского института. С момента выхода в свет «Краткого курса истории ВКП(б)» прошло более полгода, но ни секретарь тов. Виноградов, ни члены партийного бюро тт. Селезнева, Федотов, Бертынь не имеют представления о том, как научные работники института занимаются повышением своего политического уровня. Ни одного совещания по обмену опытом изучения основ марксизма - ленинизма здесь не проведено, нет попыток и к организации теоретической конференции научных работников, самостоятельно изучающих историю партии. Изучение материалов XVIII с'езда ВКП(б) здесь также проходит крайне неорганизованно. На открытые партийные собрания, где обсуждались доклады товарищей Сталина и Жданова, беспартийные студенты и научные работники не были приглашены. Специальных собраний с ними также не проводилось. Среди рабочих гаража и конебазы вообще никакой работы не проводится. Сюда не только не заходят агитаторы, но не выделяется даже газет и журналов.

После XVIII партийного с'езда заметно усилился приток интеллигенции в ряды нашей партии. За четыре месяца текущего года парторганизация института приняла в свои ряды свыше 35 человек. Только на двух последних партийных собраниях принято в кандидаты партии 27 товарищей. Казалось бы, с новым пополнением надо было серьезно и повседневно работать. Однако большинство вновь принятых товарищей не вовлечено в партийную жизнь, поручений им не дают, с ними даже на эту тему не разговаривали.

Следует отметить, что прием в партию на партсобраниях в мединституте проходит скоропалительно и нередко превращается в пустую формальность. Здесь не только не интересуются биографией вновь принимаемого, но даже не сообщают собранию его анкетных данных. Вся процедура приема завершается в одну—две минуты. Виноградов, обычно, информирует: «Такой-то (имя рек) надумал вступить в партию, мы его знаем, есть предложения принять. Возражений нет? Нет. Принято». Ясно, что такой формалистский, семейный подход к приему ничего общего не имеет с линией партии в этом вопросе.

Вот уже несколько месяцев партбюро не имеет плана своей работы. Все идет самотеком. Партбюро даже не удосужилось обсудить такой важнейший вопрос, как организация соревнования имени Третьей Сталинской Пятилетки, ограничив свою роль лишь назначением комиссии по соревнованию. Вопросы, намеченные секретарем на обсуждение партбюро, нередко откладываются из-за неподготовленности.

Секретарь партбюро т. Виноградов оторвался от масс. Об этом достаточно красноречиво говорит, например, тот факт, что он даже, несмотря на приглашения, не соизволил прийти на общеинститутский митинг научных работников и студентов, посвященный открытию XVIII с'езда, хотя и находился в стенах института. Студенты не помнят случая, чтобы секретарь партийного бюро когда-либо зашел в общежитие и поинтересовался их нуждами. Более того, он, как закоренелый бюрократ-сановник, не терпит, когда к нему обращаются «с различными мелочами». Был случай, когда кандидат партии студент тов. Назаров Р. зашел в кабинет т. Виноградова спросить о возможности получения билетов в театр или кино. Виноградов, ударив кулаком по столу так, что лопнуло настольное стекло, вскричал: «Что я вам, билетная касса что-ли?». На замечания Назарова быть немного выдержанней, Виноградов дико завопил: «Вы меня учить вздумали? Вон отсюда!».

Самокритика в парторганизации мединститута зажата. Наиболее щекотливые вопросы Виноградов стремится решать келейным порядком или вовсе их не решает, действуя по принципу «не выносить сора из избы». Известны факты о растранжиривании специальных стипендий и ставок научных работников Федотовым, факты морального разложения члена партии Казанцева, частые выпивки Зырянова и т. д. Но секретарь партбюро под разными предлогами эти вопросы не ставит на обсуждение партсобрания. Дело в том, что здесь у самого Виноградова, как говорят, «рыльце в пушку».

Виноградов грубо попирает права членов парткома, он не признает никакой коллегиальности в руководстве.

Все это говорит о том, что в парторганизации медицинского института неблагополучно.

Кировскому райкому партии все это давно известно. Секретарь райкома тов. Кузнецов лично месяц тому назад занимался этой организацией. Инструктор райкома т. Курафеев тоже находится «в курсе дел института». Но странно, почему бюро райкома до сих пор не наведет здесь большевистского порядка.

А. СУРНИН.

РОСТ ТРАНСПОРТНОЙ ПАРТОРГАНИЗАЦИИ

В этом году партийная организация вагонного участка станции Томск II приняла в свои ряды 9 рабочих-стахановцев и инженерно-технических работников. Все принятые в партию передовые производственники и лучшие активисты-общественники.

Так, например, старший инженер вагонного участка комсомолка т. Колшевская Н. А., наряду с большой производственной работой, является редактором стенной газеты. Она умело руководит ею, своевременно подымает на страницах стенной печати насущные вопросы предприятия, помогает производству успешней бороться за выполнение промфинплана.

Мастер товарного цеха т. Разживин А. П. хорошо организовал политическую агитацию в цехе. Бригадир т. Мишуков активно работает секретарем организации Осоавиахима вагонного участка.

После XVIII с'езда ВКП(б) в ряды партии принят лучший поездной вагонный мастер т. Кривошеин И. П. На транспорт он пришел в 1933 году и за это время успешно окончил школу ФЗУ и топкинскую железнодорожную профтехшколу. Упорно работая над овладением техническими знаниями, т. Кривошеин добился квалификации поездного мастера. С этой работой он справляется хорошо. Администрация командирует т. Кривошеина на курсы среднего комсостава железнодорожного транспорта. Приняты кандидатами также поездной вагонный мастер т. Дронов Д. П., мастер по перетяжке бандажей т. Виноградов и другие.

Парторганизация вагонного участка станции Томск II повседневно ведет отбор в партию лучших стахановцев и инженерно - технических работников. Она принимает в партию только лучших проверенных товарищей, до конца преданных великому делу партии Ленина — Сталина.

М. МИХАЙЛОВ.

БОЕВЫЕ БУДНИ

Ровно в 7 часов 30 минут во всех подразделениях проходила политинформация. Политруки сообщали последние новости бойцам.

По карте с обозначенным маршрутом Москва — США политрук тов. Баркалов внимательно рассказывает бойцам о героическом перелете советских летчиков Кокинаки и майора Гордиенко. Бойцы внимательно слушают его. Красноармеец тов. Варновский говорит: «Это возможно только в стране победившего социализма, где высоко развита техника, где героизм рождается сталинской заботой о людях и вошел в повседневный быт советского народа».

Политинформация кончилась. Бойцы отправились в столовую. Повара приготовили хороший вкусный завтрак.

По сигналу «приступить к занятиям» бойцы строятся. Каждый идет работать по своей специальности. Связисты берут положенное имущество связи. У них сегодня большая и ответственная работа. Нужно обеспечить бесперебойной связью боевую стрельбу. У разведчиков готовы оптические приборы. Они будут отыскивать цели, и артиллерия мощным ворошиловским залпом будет разить «противника».

На стрельбище идет боевая стрельба из винтовок. Из окопа вырисовываются головы «фашистов». Стреляет помощник политрука т. Солдатенко. Молодой растущий боец. Командование части, как лучшего комсомольца, выдвинуло его на политработу, доверив ему почетную обязанность воспитывать бойцов, преданных родине, партии Ленина — Сталина. Это доверие Солдатенко с честью оправдывает.

...Огонь! — прогремела команда. Солдатенко берет цель на мушку. Один за другим прогремели три выстрела. Когда стали осматривать мишени, три пули были в центре. Из 30 возможных очков он выбил 30.

— Значит, каждой пулей будем разить фашистов, — говорит т. Солдатенко.

Следом за ним стреляют бойцы Шнайбис, Айгимусов, Болдырев и другие. Результаты прекрасные. Меньше девятки никто не дает. Стреляют отлично.

Тут же, на стрельбище, в стороне, бойцы и командиры овладевают техникой штыкового боя и гранатометанием. Опыт боев в районе озера Хасан показал, что штык в руках советского воина — грозное оружие, им также надо владеть отлично. Граната, которую тов. Ворошилов называет карманной артиллерией, представляет великую силу в руках хорошо подготовленного бойца.

Впереди полоса препятствий. Красноармеец т. Григорьев выходит на старт. Винтовка плотно прижата к телу. Марш! — подана команда. Три гранаты летят в окоп. Боец делает бросок вперед.

Впереди препятствия и чучела. Надо пройти через препятствие, перепрыгнуть окоп шириной в два метра и поразить штыком три чучела.

Григорьев прекрасно выполняет все приемы. На 21-й секунде он вонзил штык в первое чучело. Полоса в 50 метров пройдена за 23 секунды. Григорьев получает оценку отлично. За ним следом идут другие бойцы и командиры. Результаты исключительные. Бойцы в совершенстве овладели рукопашным боем.

Так в буднях боевой учебы бойцы готовятся к грядущим боям за нашу любимую социалистическую родину, за счастливую жизнь советского народа. Они готовятся по-хасановски громить врага, если он попытается перешагнуть священные советские рубежи.

П. АМУРСКИЙ.

На итоговых занятиях по истории ВКП(б) в Томском артиллерийском училище.
На снимке: отличник боевой и политической подготовки, кандидат партии тов. Дальченко отвечает преподавателю на вопрос об образовании Союза Советских Социалистических Республик. (Фото Хитриневича).

Военным училищам — отличное пополнение

Начался набор молодежи в военные училища РККА: политические, пехотные, кавалерийские, артиллерийские, инженерные, бронетанковые, авиационные, военно - морские, топографические, электро - технические, военно - медицинские, военно - хозяйственные, военно - ветеринарные.

Училища готовят высококвалифицированных военных специалистов. В училища принимается молодежь мужского пола в возрасте от 17 до 24 лет, признанная годной по состоянию здоровья к несению военной службы и имеющая общеобразовательную подготовку не ниже полной средней школы, а в пехотные, кавалерийские, военно-медицинские, ветеринарные, военно - хозяйственные, бронетанковые — с образованием не ниже 8 классов средней школы. Для военнослужащих рядового и младшего ком-начсостава, а также для сверхсрочнослужащих, если они поступают в училища своего рода войск, требования по общеобразовательной подготовке снижаются. Студенты высших учебных заведений, а также лица, окончившие в 1939 году полную среднюю школу и ей соответствующие учебные заведения и имеющие оценку по математике и русскому языку не ниже «хорошо», принимаются в училища без испытаний.

Срок обучения 2 года, в военно - медицинских — 3 года и в военно-морских — 4 года.

Зачисленные в военные училища содержатся на полном обеспечении государства: питание, обмундирование, обувь, книги и все необходимые учебные пособия, и, кроме того, получают ежемесячное денежное содержание и ежегодно месячный отпуск с проездом за счет НКО.

Окончившие училища получают оклад не ниже 650 рублей, а после 3-х лет практической работы в войсковых частях могут поступать в военные академии.

Желающие поступить в училище, подают заявление в горвоенкомат (город Томск) с приложением документов: написанную от руки автобиографию в 2-х экземплярах, свидетельство о рождении или заверенную копию, свидетельство об образовании (учащимся справки и оценки успеваемости по всем предметам), справка РИК'а или райсовета по месту рождения о социальном происхождении самого и родителей, рекомендация от партийной или комсомольской организации, а для беспартийных — от учреждения и профкома, две фотокарточки (без головного убора).

Подавшие заявления проходят предварительно отборочную комиссию при горвоенкомате.

Подавая заявления в военные училища, молодежь стремится не только получить военные знания, но и в нужный момент быть в первых рядах по защите границ своей родины от того, кто вздумает их нарушить.

Сын батрака, студент 2 курса топографического техникума Гапошкин Виктор Иванович в заявлении пишет: «Я хочу посвятить свою жизнь военно - морскому делу и защищать, не щадя сил и жизни, свою любимую родину от всех троцкистских и фашистских гадов, которые посмеют напасть на наш великий Советский Союз — неприступную крепость социализма».

Студент политпросветшколы, комсомолец т. Черемнов Иван Сидорович, сын колхозника, просит зачислить его в авиамеханическое училище.

Студент зоотехникума, комсомолец т. Сокович Петр Маркович просит зачислить его в Ленинградское военно-медицинское училище.

Учитель трудкоммуны № 2 т. Маслов Константин Антонович, кандидат ВКП(б), подал заявление о приеме в авиационное училище. В своем заявлении он пишет:

«Фашисты готовят войну против СССР. Поэтому мы, молодые патриоты, должны встать грудью на защиту священных границ СССР».

Велико желание молодежи поступить в военные училища. Но надо признать, что вербовка пока идет самотеком.

Кировский и Вокзальный райкомы комсомола ничего еще не сделали по вербовке молодежи в военные училища, а молодежи, желающей поступить в военные училища, там немало.

Комсомольские организации дорожного техникума, рабфака ТГУ, педагогического училища, рабфаков медицинского и транспортного институтов, электромеханического завода до сих пор не провели никакой работы раз'яснению молодежи условий поступления в военные училища.

Томск может и должен послать в военные училища не одну сотню передовой советской молодежи. Комсомольские и профсоюзные организации и руководители предприятий и учреждений обязаны помочь в оформлении документов желающим поступить в военные училища.

НЕКРАСОВ.

УЧЕНИЕ ОСОАВИАХИМОВЦЕВ

Два дня в Запорожье продолжались большие военно - тактические учения. В них участвовало 50 тысяч осоавиахимовцев. Самолеты «противника» несколько раз пытались напасть на город, но были отогнаны метким огнем. Хорошо работали команды противовоздушной обороны и группы самозащиты. Осоавиахимовцы прекрасно справились с задачами противовоздушной обороны города.

***

Учения противовоздушной обороны состоялись в Нальчике (Кабардино-Балкария). Больше двухсот активистов оборонной работы участвовало в учении. В местах условного заражения дегазационный осоавиахимовский взвод отлично справился со своей задачей. Вечером была проведена светомаскировка.

***

Школьники Бабанской и Оксанинской средних школ (Бабанский район Киевской области) провели большую военно- тактическую игру. Санитарный и химический отряды, участвовавшие в игре, показали отличные знания дела. Все участники игры приобрели билеты XIII всесоюзной лотереи Осоавиахима.

Создадим производительность труда, достойную социалистического общества

I.

Меньше чем через полгода после победы Октябрьской революции, когда советская власть, получив передышку, начала развертывать социалистическое строительство, Владимир Ильич Ленин со всей силой выдвинул задачу максимального использования передышки для того, чтобы приступить к построению фундамента социалистического общества.

«Мы, партия большевиков,— писал тогда Ленин,— Россию **убедили.** Мы Россию отвоевали—у богатых для бедных, у эксплоататоров для трудящихся. Мы должны теперь Россией **управлять**» (т. XXII, стр. 441).

«Во всякой социалистической революции, после того, как решена задача завоевания власти пролетариатом и по мере того, как решается в главном и основном задача:— экспроприировать экспроприаторов, выдвигается необходимо на первый план коренная задача создания высшего, чем капитализм, общественного уклада, именно: повышение производительности труда, а в связи с этим (и для этого) его высшая организация» (Ленин, т. XXII, стр. 453).

Ленин одновременно указал и пути разрешения этой коренной задачи. Под'ем производительности труда, говорил Владимир Ильич, требует прежде всего обеспечения материальной основы крупной промышленности. Другим условием повышения производительности труда Ленин считал культурный под'ем масс и борьбу за создание новой, социалистической дисциплины труда и лучшую его организацию.

Указывая на категорическую необходимость «запретить то, что мы самими отвоевали, что мы декретировали, узаконили, обсудили, наметили, — закрепить в прочные формы **повседневной трудовой дисциплины».** Ленин говорил, что «это самая трудная, но и самая благодарная задача, ибо только решение ее даст нам социалистические порядки». (Т. XXII, стр. 464).

Борясь за повышение производительности труда, за новую, социалистическую дисциплину труда, учит Ленин, необходимо учесть особенности переходного периода от капитализма к социализму, требующие развертывания огромной работы по воспитанию и перевоспитанию масс, требующие также применения принуждения по отношению к тем, кто дезорганизует производство. Надо, говорил Владимир Ильич, организовать соревнование, которое с полным размахом может быть развернуто только при социализме. Надо всякий опыт образцовой работы делать достоянием масс, воспитывать и перевоспитывать массы силой примера, которая только после захвата власти пролетариатом впервые получила возможность оказывать свое массовое действие. Надо учить, воспитывать, подтягивать отстающих показом образцовой работы; изобличать через печать и приговаривать к позорному столбу, сурово наказывать тех, кто хочет дать государству работы поменьше, а содрать с него побольше. Надо оберегать интересы рабочего класса, государства от тех, кто и после победы социалистической революции крепко держится традиции капитализма, анархии, беспорядка, лодырничания.

«...Мы можем и должны достигнуть того,— писал Ленин в первоначальном наброске статьи «Очередные задачи советской власти», — чтобы сила примера стала в первую голову моральным, а затем—и принудительно вводимым образцом устройства труда в новой советской России» (Т. XXII, стр. 413).

Наше социалистическое государство воспитывает трудящихся силой примера, оценивая высокими наградами трудовую доблесть передовиков. Наше социалистическое государство ведет беспощадную борьбу с дезорганизаторами производства, оберегая интересы рабочих и колхозников от тех горсток и групп, которые еще находятся во власти пережитков капитализма. Наше государство твердо проводит принцип социализма: «от каждого—по его способностям, каждому—по его труду».

Ярким примером борьбы социалистического государства против дезорганизаторов является известное постановление СНК СССР, ЦК ВКП(б) и ВЦСПС о мерах по упорядочению трудовой дисциплины.

II.

Рабочий капиталистического предприятия ненавидит свой труд, он работает под постоянной угрозой увольнения, безработицы. Капиталистическая дисциплина труда — это дисциплина палки и голода.

Наш рабочий работает не на чужой класс, не на эксплоататоров, наш рабочий работает на себя, на свое социалистическое государство. Сознание этого явилось громадной двигательной силой в развитии нашей промышленности, в деле социалистической перестройки всего нашего народного хозяйства.

Большевистская партия, советская власть проделали огромную работу по воспитанию в широчайших массах нового, социалистического отношения к труду. Труд в нашей стране овеян славой, он все более становится самой первой жизненной потребностью миллионов и миллионов людей. В Основном Законе СССР, в Сталинской Конституции, записано: «Труд в СССР является обязанностью и делом чести каждого способного к труду гражданина по принципу: «кто не работает, тот не ест».

Еще в первом коммунистическом субботнике на Московско-Казанской железной дороге Ленин своим орлиным взором увидел ростки нового отношения людей к труду; в сознательном и добровольном почине рабочих в борьбе за высокую производительность труда гений Ленина распознал «фактическое начало коммунизма».

Славные традиции коммунистических субботников трудящиеся нашей родины неустанно развивали. Социалистическое соревнование — этот коммунистический метод строительства социализма — охватывает все новые отряды трудящихся города и деревни, добивающихся все более высокой производительности труда.

Воспитывая в массах новую дисциплину труда и одновременно беспощадно борясь против рвачей, лодырей, тунеядцев, партия большевиков проделала невиданную работу по очищению труда от скверны капитализма, возглавила небывалый трудовой энтузиазм масс и привела нашу великую страну к победе социализма.

СССР стал могущественной социалистической державой. Руководимая товарищем Сталиным, наша партия в беспощадной борьбе против троцкистско-бухаринских и буржуазно-националистических наемников фашизма обеспечила завершение социалистической реконструкции всего народного хозяйства, вооружившей труд первоклассной современной техникой. Партия, товарищ Сталин выдвинули лозунг о необходимости овладеть техникой, выжать из нее все, что она может дать: и лучшие люди нашей страны подняли социалистическое соревнование на его высшую ступень, выступили застрельщиками нового могучего народного движения—движения стахановцев, бурно поднимающего производительность труда и создающего предпосылки для уничтожения противоположности между трудом умственным и физическим, для перехода от социализма к коммунизму.

III.

В своей «Критике Готской программы» Маркс писал, что принцип коммунизма — от каждого — по способностям, каждому — по потребностям — может быть осуществлен только в высшей фазе коммунистического общества, «после того, как исчезнет порабощающее человека подчинение разделению труда, а вместе с тем и противоположность умственного и физического труда; когда труд перестанет быть только средством для жизни, а станет сам первой жизненной потребностью; когда вместе с всесторонним развитием индивидуумов вырастут и производительные силы и все источники коллективного богатства польются полным потоком...».

Непрерывный под'ем производительности труда в нашей стране, ведущий все к большему изобилию продуктов и приближающий нас к тому времени, когда все источники коллективного богатства польются полным потоком, целиком опирается на неисчислимые преимущества социалистической системы перед капиталистической. Уничтожив частную собственность на средства производства и сделав их всенародным достоянием, ликвидировав эксплоататорские классы и эксплоатацию человека человеком, ведя хозяйство по единому плану, наша страна добилась невиданного развития производительных сил.

Таких темпов развития производительности труда, как в СССР, не знает ни одна самая передовая капиталистическая страна.

Уже в 1936 году выработка на одного рабочего составляла по всей нашей промышленности в процентах к 1913 г. 308,8. Таким образом, средняя выработка на одного рабочего выросла в 3 раза, а если еще учесть значительное сокращение рабочего дня по сравнению с 1913 годом, то более чем в 4 раза.

За годы второй пятилетки производительность труда в промышленности увеличилась на 82 процента, а в строительстве — на 83 процента. Стахановские методы и связанный с ними рост производительности труда оставили далеко позади существовавшие у нас нормы выработки.

В резолюции XVIII с'езда ВКП(б) по докладу тов. В. Молотова о третьем пятилетнем плане развития народного хозяйства СССР намечается дальнейший рост производительности труда в промышленности на 65 проц. В 1942 г. только за счет увеличения производительности труда будет достигнут по сравнению с 1937 годом прирост продукции на 62 миллиарда рублей!

Могучая страна победившего социализма по технике промышленного производства перегнала передовые капиталистические страны, а по достигнутому уровню производительности труда уже близка к тому, чтобы выйти на первое место в Европе. Однако и это нас не может еще удовлетворить. Мы не должны ни на минуту забывать указание товарища Сталина о том, что «...социализм может победить только на базе высокой производительности труда, более высокой, чем при капитализме, на базе изобилия продуктов и всякого рода предметов потребления, на базе зажаточной и культурной жизни всех членов общества».

Наша страна завершила в основном техническую реконструкцию своего хозяйства и по уровню техники производства (и в промышленности и в сельском хозяйстве) перегнала любую капиталистическую страну. Теперь перед нами стоит решение основной экономической задачи — в течение ближайших 10—15 лет догнать и перегнать также в экономическом отношении наиболее развитые капиталистические страны Европы и Америки. Товарищ Сталин в своем докладе на историческом XVIII с'езде ВКП(б) указал, что «чем выше будет у нас производительность труда, чем более совершенствоваться будет у нас техника производства, тем скорее можно будет выполнить эту важнейшую экономическую задачу, тем больше можно будет сократить сроки выполнения этой задачи».

Ни одна страна в мире не знает таких темпов под'ема производительности труда, как СССР. Но мы не можем останавливаться на достигнутом. Мы должны добиться, чтобы уровень производительности труда у нас был выше, чем в самой развитой в технико-экономическом отношении капиталистической стране, мы должны обеспечить,— говорится в резолюции с'езда,—«достойную социалистического общества высокую производительность труда рабочих, крестьян, интеллигенции».

Доклад товарища Сталина и решения XVIII с'езда ВКП(б) вызвали среди трудящихся нашей страны небывалый политический и производственный под'ем. На фабриках и заводах, в шахтах и железнодорожных депо, в колхозах и совхозах, в частях Красной Армии, среди интеллигенции все шире развертывается соревнование имени Третьей Сталинской Пятилетки, соревнование за то, чтобы в кратчайший срок добиться производительности труда, достойной страны победившего социализма. Это одна из решающих задач в борьбе за победу Третьей Сталинской Пятилетки, выполнение плана которой «будет лучшим свидетельством всепобеждающей силы коммунизма в его историческом соревновании с капитализмом».

А. ГРИГОРЬЕВ.

Электронная библиотека (репозиторий) Томского государственного университета
http://vital.lib.tsu.ru

КО ВСЕМ СТУДЕНТАМ, ПРЕПОДАВАТЕЛЯМ И НАУЧНЫМ РАБОТНИКАМ ВЫСШИХ УЧЕБНЫХ ЗАВЕДЕНИЙ СОВЕТСКОГО СОЮЗА

Из обращения студентов, аспирантов и профессорско-преподавательского состава Московского института стали имени Сталина

17 мая 1939 года исполняется годовщина исторической речи товарища Сталина на приеме в Кремле работников высшей школы.

С огромным вниманием и радостью работники высшей школы встретили речь товарища Сталина, обращенную ко всем работникам труда и науки, к старым и молодым ученым, к студенчеству, ко всей молодежи.

Речь товарища Сталина войдет в историю нашей родины, как великий перелом в развитии науки и укреплении работы высшей школы.

Эта речь прозвучала, как призыв к старым и молодым кадрам на борьбу за передовую науку, за ту науку, которая добровольно и с охотой служит народу.

На XVIII с'езде Всесоюзной Коммунистической партии большевиков товарищ Сталин с новой силой поставил вопрос о нашей социалистической интеллигенции, о ее роли и значении в строительстве социалистического общества, о соединении старых и молодых кадров в одном общем оркестре руководящей работы партии и государства.

С'езд партии принял план великих работ — план третьей сталинской пятилетки. Мы должны мобилизовать все свои силы, весь свой большевистский энтузиазм на выполнение и перевыполнение этого плана.

Осуществляя исторические задачи, поставленные товарищем Сталиным об укреплении высшей школы, и указания товарища Молотова о создании новых учебников, коллектив Московского института стали имени Сталина проделал большую работу по перестройке учебно - производственного процесса, по выращиванию и воспитанию молодых научно - технических кадров, по укреплению учебно - производственной базы института.

Мы подготовили и издали за этот год 3 новых учебника и 5 сборников научных трудов института, которыми пользуются многие вузы и втузы нашей страны.

Мы подготовили и выпустили 235 молодых инженеров - металлургов, из которых 82 проц. защитили дипломы на «хорошо» и «отлично» и 48 получили дипломы с отличием.

Мы подготовили и выпустили за этот год 13 кандидатов технических наук, 15 молодых ученых утверждены ВАК в звании доцента и 5 — в звании профессора.

Мы разрешили и передали в промышленность для использования ряд научных работ, имеющих большое народнохозяйственное значение. В частности, такие работы, как новые малолегированные быстрорежущие стали из отечественного сырья; ускоренный процесс выплавки безуглеродистого феррохрома с повышением производительности печей на 20 процентов; технологию производства сплавов циркония, по которой впервые в Союзе получен цирконий, и др.

Коллектив института стали, включившись во всенародное социалистическое соревнование, полон желания и решимости ознаменовать годы третьей сталинской пятилетки новыми победами, большевистскими делами и еще раз показать всей стране и всему миру любовь советского народа к своей большевистской партии, к своей могучей родине, к своему родному Сталину.

Мы берем на себя новые конкретные обязательства и вызываем на социалистическое соревнование все высшие учебные заведения Советского Союза.

Мы обязуемся:

1. Силами старых и молодых кадров в 1939—1940 учебном году подготовить и издать 5 качественных учебников по электрометаллургии стали, прокатке, кузнечному и литейному делу, термообработке и металловедению и 8 сборников научных трудов института.

2. Подготовить и выпустить к концу 1939 года 19 кандидатов технических наук, а к концу 1942 года — 70 человек и докторов технических наук — 10 человек.

3. Еще большим повышением качества лекций, лабораторных занятий и самостоятельных работ студентов обеспечить высокие показатели учебы в 1939—1940 учебном году.

4. На основе углубленного изучения «Краткого курса истории ВКП(б)», трудов Маркса — Энгельса —Ленина — Сталина добиться усвоения всеми студентами курса основ марксизма - ленинизма на «хорошо» и «отлично».

5. Выполнить и передать в промышленность для использования научно - исследовательские работы, обеспечивающие:

а) повышение производительности плавильных агрегатов (доменных, мартеновских и электрических печей) на 15—20 процентов;

б) улучшение технологии производства ферросплавов с целью повышения выхода ванадия из руды на 20 процентов, извлечения хрома из руды с 50 до 90 процентов;

в) производство высококачественных чугунных и стальных фасонных отливок и сортовой стали на базе природно - легированных чугунов;

г) повышение производительности прокатных станов при прокатке качественных сталей на 20—25 процентов за счет применения высоких коэфициентов деформации;

д) новые методы штамповки, уменьшающие отходы стали на 15—20 процентов;

е) внедрение новых легированных конструкционных, быстрорежущих, теплоустойчивых и других сталей на базе отечественного сырья;

ж) новую технологию ускоренных методов термической и химико-термической обработки сталей, повышающих прочность изделий и производительность инструментов.

Мы предлагаем к июлю 1940 года организовать всесоюзный смотр достижений учебной и научной работы передовых институтов Советского Союза.

Мы призываем всех работников высшей школы, все студенчество лучшей организацией социалистического соревнования имени Третьей Сталинской Пятилетки завоевать почетное право участия в этом всесоюзном смотре.

Воодушевленные решениями XVIII с'езда ВКП(б), тесно сплоченные вокруг великой партии большевиков, вокруг Сталинского Центрального Комитета, вокруг нашего родного Сталина, мы вместе со всем советским народом пойдем вперед, к сияющим вершинам коммунизма.

Да здравствует наша советская интеллигенция!

Да здравствует наша победоносная партия большевиков!

Да здравствует наш великий вождь, учитель и друг — родной Сталин!

Принято на общем собрании студентов, аспирантов и профессорско-преподавательского состава Московского института стали имени Сталина.

(«Правда», 9 мая 1939 г.).

Николай Павлович Павлов, учитель 4 класса стеклозаводской неполной средней школы, награжденный Верховным Советом СССР орденом Трудового красного знамени. (Фото Хитриневича).

Валентина Филаретовна Пасшак, награжденная Верховным Советом СССР медалью «За трудовое отличие». (Фото Хитриневича).

Замечательная жизнь

Николай Павлович проверял тетради учеников и даже не заметил, как в комнату вбежала взволнованная учительница Евдокия Капитоновна.

— Поздравляю, поздравляю! — улыбаясь сказала она и крепко пожала старческую руку своего коллеги.

Учитель с недоумением смотрел на нее, а она, торопливо развернув газету, быстро прочитала о том, что Президиум Верховного Совета Союза ССР наградил Николая Павловича Павлова, в числе многих других учителей, орденом Трудового красного знамени.

Известие об этом обрадовало учителя. Этот день был счастливейшим в его жизни. Павлова тепло и искренне поздравляли товарищи по работе, ученики и их родители, восхищались деятельностью учителя стеклозаводской начальной школы.

*

Николаю Павловичу 56 лет. Всю свою жизнь он посвятил делу народного образования. За 36 лет педагогической деятельности он воспитал более трех тысяч юношей и девушек.

Приятно и радостно тов. Павлову сознавать, что его труд принес замечательные результаты: бывшие его воспитанники стали врачами, инженерами, учителями, командирами Рабоче-Крестьянской Красной Армии. Голиков Егор—летчик, Симонов Петр—комиссар, Сваровская Ксения—директор госбанка, Щукин—один из лучших председателей колхоза, Панова Нина — учится в консерватории.

*

Жизненный путь Николая Павловича был суровым. Детство прошло безрадостно. Жили бедно, в школу отец не хотел отдавать.

Одиннадцатилетним мальчуганом Николай тайком сбежал в школу. Учитель пожалел его и уговорил отца отдать сына учиться.

Мальчик своими способностями удивлял учителя и отца. Он с похвальным листом окончил церковно-приходскую школу.

Особенно тяжелы были годы учебы в педагогической школе. В семье не оказалось самого необходимого, чтобы дать Николаю образование. Нужда была так велика, что даже очередной взнос за учебу платить было нечем. У отца оставалась только одна корова.

Жандармы не дали окончить школу. Павлова обвинили в участии в социал-демократических кружках и бросили в тюрьму. Больше трех месяцев над ним издевались царские опричники.

После тюрьмы учиться не пришлось. С большим трудом устроился он на работе учителем в глухой татарской деревушке Сараево. Всем учебным процессом «руководил» поп. Заниматься приходилось в темных, душных крестьянских избах, а за работу учителю выплачивали 5 рублей в месяц.

Так прошло 15 лет серой, скучной жизни. Среди учащихся были талантливые ребята, но проклятая нужда давила их, и с ранних лет уходили они в батраки, в город на заработки.

В дни, когда колчаковские банды свирепствовали в Сибири, Николай Павлович учительствовал в Шегарке, в Анастасьевской школе. Он организовывал крестьян в партизанские отряды. Поп Асеев предал его. Павлову грозил расстрел, но выручили партизаны.

Не покидая своего любимого дела, Павлов создавал первую в округе коммуну «Гибель капиталу», которая в наши дни выросла в мощный колхоз «Путь к социализму».

В 1929 году девятковские кулаки убили старшего сына Алексея, активного комсомольца, застрельщика коллективизации. Отец отомстил за сына, организовал колхоз, и летом, когда ученики расходились на каникулы, он на полях работал сам бригадиром.

Павлов гордится вторым сыном — Николаем, который героически охраняет границы советского Дальнего Востока.

*

Замечательная жизнь народного учителя Николая Павловича Павлова. Много у него творческого энтузиазма. Радостен и прекрасен его труд.

— Высокая награда советского правительства дает мне новые силы и энергию в работе,—счастливо улыбаясь, говорит тов. Павлов,— хочется работать еще лучше и больше на благо любимой матери-родины.

АЛЕК. УШАЙСКИЙ.

ВЕЧЕР ВСТРЕЧИ С ДЕСЯТИКЛАССНИКАМИ

В клубе индустриального института на-днях состоялся вечер встречи выпускников городских школ и рабфаков со студентами и преподавателями института.

Встреча прошла очень тепло. Она показала большую тягу молодежи к продолжению своего образования.

Десятиклассники, рабфаковцы внимательно рассматривали экспонаты выставки, организованной институтом. Копер, макет шахты, электроотбойные молотки системы инженера Шмаргунова, изделия силикатной промышленности, русские самоцветы — все это глубоко интересовало юношей и девушек.

Профессора тт. Коровин, Бакапов, Бутаков, Верховский и другие буквально не успевали отвечать на десятки вопросов любознательной советской молодежи.

Геолого-разведочный, химический и горный факультеты сумели организовать прекрасные выставки, дающие представление о профилях отдельных специальностей института.

Вечер открыл отличник учебы 1-й средней школы С. А. Бетехтин. Призыв т. Бетехтина— «закончить учебный год с успехом, учиться только на «хорошо» и «отлично» — нашел горячий отклик среди выпускников средних школ и студентов индустриального института.

Директор института т. Гаршенин в небольшом докладе рассказал собравшимся о работе института, о том, кого готовит институт, какие требования пред'являются к студенту, представителю нового поколения советской интеллигенции.

Выпущен специальный номер многотиражной газеты индустриального института «За кадры», посвященный вечеру. Номер привлек большое внимание участников встречи.

Вечер закончился постановкой пьесы «Молодые люди», выступлением джаза. Особенно понравилось слушателям выступление джаза.

*

Час ночи. Расходясь домой, десятиклассники и рабфаковцы говорят о своих впечатлениях. Слышны голоса: «Я буду инженером, механиком», «а я горным инженером», «я решила выбрать специальность химика-технолога».

Молодежь Томска, как и молодежь всей страны использует право на образование, записанное в 121 статье Сталинской Конституции.

А. И. КУЗИН.

ЛЕКЦИИ ДЛЯ РАБОЧИХ СТ. ТОМСК II

На-днях на станции Томск II состоялось совещание представителей транспортного института с работниками вагонного участка, обсудившее вопрос о практической реализации взятых институтом обязательств. На совещании решено провести в мае для вагонников ряд лекций, в частности лекции в помощь изучающим историю ВКП(б), лекцию доктора технических наук, профессора - орденоносца И. И. Карташова на тему: «Виды транспорта», затем лекции о сортах древесины и ее сушке, о буксо-смазочном хозяйстве.

Большую работу проводит институт по внедрению в вагонном депо технологического процесса при среднем ремонте товарных вагонов по методу тов. Халяпина. Для этой цели институт выделил научных работников тт. Брок, Прокопьева, Казаринова. Они непосредственно на производстве, в процессе всего ремонта вагона от поступления до выпуска, практически покажут, как нужно применить метод тов. Халяпина.

Во второй половине мая в клубе имени Сталина будет проведено два вечера художественной самодеятельности. В этих вечерах примут участие художественные и культурные силы института и клуба.

В. МАЛЬЦЕВ.

ЭКЗАМЕНЫ В ТРАНСПОРТНОМ ИНСТИТУТЕ

Начались экзамены на 4 курсе вагонного факультета транспортного института. Экзаменуются 64 студента по 7 дисциплинам.

Среди студентов широко развернуто социалистическое соревнование имени Третьей Сталинской Пятилетки. Первые дни экзаменов показали неплохие результаты: студенты получили 83 отличных оценок и 51 хороших. Сдали экзамены по трем дисциплинам и получили отличные оценки тт. Агеев, Чедодаев, Богаев и другие. Студенты тт. Гапоненко и Королев три дисциплины сдали на «отлично» и одну на «хорошо». тт. Пахомов и Орловский имеют по двум дисциплинам отличные оценки и по одной—хорошие.

Экзамены продолжаются. Перед студентами и руководителями 4 курса вагонного факультета стоит серьезная задача: выполнить взятое обязательство в проходящей экзаменационной сессии иметь не менее 70—75 процентов повышенных оценок.

М. МАЛИНОВСКИЙ.

СРЫВАЮТ УЧЕБУ

В феврале трест Томлес организовал 8-месячные курсы финансовых работников. По договору всю учебную работу организует Томский филиал Союзоргучета.

Программа большая. Но по вине руководителей занятия часто срываются. Со дня открытия курсов срывы составили 150 учебных часов.

Работники Союзоргучета не заботятся о высоком качестве учебы, не следят за методом преподавания. Некоторые товарищи формально относятся к занятиям, лишь бы отвести свои часы, а о результатах не беспокоятся. Педагог Астафуров отказался преподавать только потому, что курсанты на собрании покритиковали его за недобросовестное отношение к преподаванию. Администрация Союзоргучета отнеслась к этому совершенно спокойно.

Такое отношение к подготовке кадров нетерпимо. Руководители филиала Союзоргучета обязаны в ближайшее время исправить дело с учебой.

Н. К.

Подготовка к весенним испытаниям в средней школе № 6. На снимке: учительница М. Г. Кузбашева консультирует по географии учеников 4 класса «А» Пырсикову Шуру, Каменщикову Клаву, Обухову Нонну. (Фото Хитриневича).

ТРУДОВОЙ ПОД'ЕМ СРЕДИ ЖЕЛЕЗНОДОРОЖНИКОВ

Железнодорожники станции Томск II успешно выполняют обязательства, взятые в соревновании имени Третьей Сталинской Пятилетки.

В апреле коллектив цеха по ремонту товарных вагонов (мастер Разживин) выпустил из среднего ремонта 53 вагона, вместо 45 по плану. Кроме того, два вагона выпущено из годового ремонта.

За десять дней мая рабочие и командиры цеха закончили средний ремонт 15 вагонов, одновременно выполняя большие не плановые работы по оборудованию вагонов.

Суточный остаток неисправных вагонов, требующих текущего ремонта, доведен до нуля. Отцепок вагонов от поездов по горению букс и техническим неисправностям нет.

Эти успехи достигнуты благодаря дружной и слаженной работе бригад рабочих, в результате честного выполнения рабочими и командирами взятых на себя обязательств.

Слесарь т. Иванюк ежедневно выполняет нормы на 190—200 процентов, слесари-автоматчики тт. Лепицкий и Крохалев — до 300 процентов. Жестянщик т. Козел вырабатывает больше двух норм за смену. Плотники тт. Лысенко и Малиновский дают по 170 процентов дневного задания.

Хорошо работают женщины-маляры тт. Макиенко, Винокурова, Войцеховская, каждая из них выполняет нормы на 260—265 процентов.

Среди поездных вагонных мастеров выделяются своей отличной работой мастера тт. Мальковский и Земляньский. Они тщательно принимают товарные поезда с места отправления, бдительно обслуживают поезда в пути следования. В результате нет ни одного случая задержки поезда в пути или отцепок вагонов от поездов по горению букс и техническим неисправностям.

Поездные вагонные мастера пассажирских поездов тт. Кульбакин, Кривошеин, Дронов также работают без брака и не допускают отцепок вагонов от поездов по горению букс и техническим неисправностям. Этим товарищам на станции Томск II принадлежит инициатива вождения пассажирских поездов без сплошной заливки букс. Нужно отметить, что они делают по несколько поездок на участке Томск II — Бийск, не делая сплошной заливки букс.

МАЛЬЦЕВ.

СЫН СТАРОГО ЯКУТА

Старый якут Дормидонтыч вернулся с охоты. В юрте было холодно и пусто. Старика никто не встретил. Жена у него умерла давно. Сын Федор целыми днями пропадает в красном чуме, читает книги.

—Может быть он и хорошо делает, но кто же будет бить белку?—часто задавал себе этот вопрос Дормидонтыч.

За стеной юрты разноголосо шумит метель, поет дикие песни. Старик, полузакрыв глаза, в тон ветру, напевает о своей загубленной молодости.

Но вот появляется сын. Он — одна утеха в жизни старого якута, но за последнее время они перестали понимать друг друга. Федор как-то странно себя ведет: все собирается куда-то ехать, говорит о том, что и в Якутии скоро зацветут яблони.

За всю свою жизнь Дормидонтыч не видел цветения яблони. Верно, в сказках все бывает, но Федор хочет выдать это за сущую правду.

Старый охотник и сам замечает, как меняются родные просторы Якутии. Вокруг выросли колхозы. По полям бегают машины. По тайге ходят какие-то люди, копают землю — ищут золото, и горючий камень—уголь. В урочище построена школа. Жизнь пошла по каким-то другим законам. Может быть и солнце передвинут поближе к Натору, теплее станет тогда... И старик задумался.

Как-то возвратившись из красного чума, Федор заявил отцу:

— Знаешь, отец, я завтра уезжаю учиться.

Старик вздрогнул. Посмотрел на сына долго, внимательно, отвернулся, украдкой смахнул слезу. Знал он и раньше, что уйдет сын.

—Ну, что-ж... Лети, сокол, ищи себе счастья...,— и седой якут, обняв сына, крепко поцеловал его.

*

Вот уже три года Федор Попов учится в Томском землеустроительном техникуме. Годы упорной учебы дали блестящие результаты. Федор стал культурным, всесторонне развитым юношей.

Пишет он отцу теплые, задушевные письма. Старик ждет его в родной колхоз. Годы новой кипучей жизни переродили Дормидонтыча: стал он активным колхозником и не чувствует своего одиночества, осилил грамоту и сам переписывается с сыном.

«...Учись лучше, Федор... Выучишься, к нам приезжай, к якутам...», — пишет он сыну.

У Федора много друзей, но всех больше он дружит с Григорием Балановым. Сюда они вместе приехали из далекой Якутии.

По вечерам, закончив подготовку к занятиям, друзья уходят на берег Томи. Ее весенние желтые воды напоминают им красавицу Лену.

По окончании землеустроительного техникума друзья поедут обратно в родные края. Федор мечтает развести в Якутии сады, в которых росли бы яблони, вишни, черешни.

На берегу реки друзья встречают своих товарищей по учебе. Остяка Мара Талаева, Иван Кайдалов, Василий Перминкин, Иван Ильздетский вместе с камчадалом Саввой Аббакумовым, Константином Коневым и Павлом Рачевым, приехавшими сюда из Коми-Зырянской республики, поют веселые песни.

«Как невесту, родину мы любим,
Бережем, как ласковую мать».

Хорошо, привольно вечером у реки. Здесь вместе со всей молодежью собираются жизнерадостные юноши и девушки, приехавшие с далеких северных окраин. В техникуме их 40 человек. Они хорошие друзья, помогают друг другу в учебе. Государство заботится о них, выдает повышенную стипендию. Живет молодежь дружно.

С прогулки они возвращаются бодрые, жизнерадостные, чтобы завтра с новыми силами взяться за учебу.

*

Федор неоднократно перечитывал доклад товарища Сталина. Простые слова, полные несокрушимой силы, волновали юношу.

— Эх, Гриша, в хорошее время мы живем, — говорит он, обращаясь к другу.

— Надо учиться лучше, — говорит Григорий. —Взять от науки все, что можно. Это будет лучшим ответом на доклад нашего любимого вождя.

— Ты прав, Гриша... Но хочется дать большее, чтобы быть достойными людьми нашей сталинской эпохи. Учиться на «отлично» — это наш долг. Мы обязаны отдать все свои знания народу. На первых порах я решил составить русско - якутский словарь, чтобы каждый якут мог в подлиннике читать труды Ленина—Сталина, произведения Пушкина, Маяковского.

В этот памятный вечер друзья особенно задушевно говорили. Они чувствовали свою силу и горели одним желанием — отдать на благо любимой родины все свои знания, всю свою силу. И когда по всей стране развернулось широко социалистическое соревнование имени Третьей Сталинской Пятилетки, они в своем техникуме были инициаторами этого замечательного движения.

По вечерам, когда в аудиториях становится тихо, Федор упорно берется за работу. Он подготовляет русско - якутский словарь. Работа увлекательная, интересная. Уже переведено более тысячи слов. Сын старого якута настойчиво работает на благо любимой родины.

Александр МОРОЗОВ.

Электронная библиотека (репозиторий) Томского государственного университета
http://vital.lib.tsu.ru

АНТИПОЛЬСКОЕ ВЫСТУПЛЕНИЕ ГЕББЕЛЬСА

БЕРЛИН, 13 мая. (ТАСС).

Фашистский официоз «Фелькишер беобахтер» печатает сегодня очередную статью Геббельса, направленную против Польши. В этой статье Геббельс дает сигнал фашистской печати к дальнейшему развертыванию антипольской кампании. Заявив о «гонениях», которым, якобы, подвергаются немцы в Польше, Геббельс выступает с прямыми военными угрозами по адресу Польши. Он открыто заявляет, что «Германия держит оружие наготове и ждет дальнейшего развития событий». Геббельс заявляет также, что «Германия уже выставила в Данцигской области немецкие штыки», которые в случае необходимости не оставят никаких сомнений в том, где кончается Польша и где начинается Германия».

С неменьшей резкостью выступает Геббельс по адресу Парижа и Лондона заявляя, что, если там надеялись на раз'единение Германии и Италии, то миланское соглашение о военном союзе между Германией и Италией окончательно разбивает эти надежды.

Нападение германских фашистов на поляков в Данциге

ВАРШАВА, 13 мая. (ТАСС).

Данцигский сенат запретил польским организациям в Данциге отметить годовщину со дня смерти маршала Пилсудского (12 мая). Власти Данцига сообщили польскому комиссару, что они не берут на себя ответственности за безопасность поляков в случае организации ими каких-либо собраний по поводу этой годовщины.

По сообщению польского телеграфного агентства, комиссар Польши в Данциге заявил по этому поводу резкий протест в данцигском сенате. Польские газеты сообщают о продолжающемся в Данциге антипольском терроре. 11 мая фашисты разгромили польский книжный магазин и побили окна в других польских магазинах. Вчера все польские газеты в Данциге были конфискованы. Данцигская полиция арестовала без приведения мотивов служащего портового управления Данцига поляка Орловского.

Как указывает газета «Экспресс поранны», нападения на поляков в Данциге организуются преимущественно приехавшими в Данциг «гостями» из Восточной Пруссии, число которых в настоящий момент доходит до 30.000 человек. «Газета польска» заявляет, что «антипольские провокации свидетельствуют о том, что данцигский сенат стремится обострить обстановку в городе».

«Варшавский дзенник народовы», комментируя положение в Данциге, пишет, что, очевидно, Германия подготавливает почву для проведения «плебисцита» в Данциге.

В связи с итало - германской угрозой Гибралтару, Англия усиливает гарнизон этой крепости. На снимке: моторизованные части британской армии готовятся к отправке в Гибралтар.

(Фотохроника).

ВОЛНЕНИЯ В СААРСКОЙ ОБЛАСТИ

Как сообщает антифашистский бюллетень «Дейче миттайлюнген», в Саарской области происходят антифашистские волнения. Недавно фашисты начали демонстрировать в Саарской области фильм, приуроченный к годовщине присоединения Саарской области к Германии. В этом фильме, между прочим, по ходу действия на экране появляется руководитель движения за освобождение Саарской области Макс Браун. Появление Макса Брауна публика всегда встречала приветственными возгласами. Фильм, задуманный с целью фашистской пропаганды, вызвал совершенно обратный результат. Через некоторое время гестапо конфисковала все копии этого фильма.

Однако на этом дело не кончилось. На улицах саарских городов начали появляться надписи: «Мако Браун вернется», «Мы были обмануты», «Макс Браун прав», «Мы не хотим войны» и так далее. Уничтожаемые гестапо в одних местах, эти надписи появлялись в других, причем иногда они были написаны несмываемой краской.

В конце апреля в ряде саарских городов происходили антифашистские демонстрации. В рабочем предместье Саарбрюкена—Бурбахе демонстрация рабочих горняков и металлургов была весьма мощной. Полиция пустила в ход против демонстрантов оружие. В результате столкновения было убито 18 человек и много ранено. В течение последних двух недель гестапо произвело многочисленные аресты. Поводом к волнениям рабочих в Бурбахе послужило распоряжение о выплате рабочим 40 процентов их заработной платы не деньгами, а недавно выпущенными в Германии «налоговыми свидетельствами». Эти «свидетельства» будут приниматься только в уплату налогов через продолжительный срок.

ЗВЕРСКАЯ ЭКСПЛОАТАЦИЯ РАБОЧИХ В ГЕРМАНИИ

По опубликованным официальным германским данным, во всех крупнейших угольных районах Германии добыча угля на одного рабочего в 1938 году по сравнению с предыдущим годом упала на 4—5 проц.

С тревогой отмечая падение производительности труда в угольной промышленности, даже фашистская печать вынуждена признать, что в основном оно об'ясняется крайним истощением горняков. Начиная с марта этого года, продолжительность рабочего дня на подземных работах превышает 9 часов в сутки. Кроме того, печать отмечает «напряженность», которая возникла «за последнее время» в угольных районах в отношении продуктов питания.

Истощение горняков, возрастающая интенсификация труда, а также крайне недостаточная техника безопасности вызвали резкое увеличение количества несчастных случаев в германских шахтах.

До прихода к власти фашистов, германский углекоп имел право после 25-летней работы в угольной промышленности, в том числе 15 лет подземных работ, получать небольшую пенсию. Теперь законы о пенсиях в горной промышленности отменены. «Нужно изгнать из нашего народа,— заявил недавно руководитель германского фашистского «трудового фронта» Лей, — мысль о пособиях и пенсиях. Задача заключается в том, чтобы производительно работать и в возрасте 80 лет!».

Антифашистская печать указывает, что настроение германских горняков в результате тяжелого продовольственного положения и удлинения рабочего дня становится все более враждебным к фашистскому режиму. Из Бохума пишут: «Рабочие проклинают военную четырехлетку». Из Цвикау (Саксония) горнорабочий пишет: «Удлинение рабочего дня вызвало глубочайшую ненависть к фашизму».

Военные действия в Китае

В Центральном Китае

В районе Наньчана происходят небольшие бои. Западнее Наньчана 10 мая японский отряд атаковал китайские позиции. Китайские войска успешно отбили атаку японцев. Северо-восточнее Унина (к северо-западу от Наньчана) китайские войска внезапно атаковали японские позиции. В бою убито больше 50 японцев.

На фронте провинции Хубэй продолжаются бои. 10 мая большой японский отряд атаковал китайские позиции в районе Аньлу (северо-западнее Ханькоу). После ожесточенного боя японцы, потеряв более 700 человек, вынуждены были отступить.

В юго-восточной части провинции Хубэй в последние дни китайские войска произвели ряд атак на позиции противника. В боях японцы потеряли свыше 1000 человек.

В Северном Китае

В западной части провинции Шаньси китайские войска полностью окружили Чжун'ян (юго-западнее Тайюани).

***

Одиннадцатого мая в районе юго-западнее Кантона между японскими и китайскими воздушными силами произошел воздушный бой. В этом бою принимало участие 32 китайских самолета и 24 японских.

12 мая вечером около 30 японских самолетов произвели налет на Чунцин. Бомбардировке подверглись окраины города. Возникли пожары.

ОТКРЫТИЕ МЕЖДУНАРОДНОЙ КОНФЕРЕНЦИИ ЗАЩИТЫ МИРА, ДЕМОКРАТИИ И КУЛЬТУРЫ

ПАРИЖ, 13 мая. (ТАСС).

Сегодня в Париже открылась Международная конференция защиты мира, демократии и культуры. На конференции присутствует около 500 делегатов, представляющих общественные организации 25 стран. Конференция открылась вступительной речью профессора Ланжевена.

МЕЖДУНАРОДНАЯ ХРОНИКА

◆ **Боннэ выехал в Англию.** Французский министр иностранных дел Жорж Боннэ вылетел в Саутгемптон. Из Саутгемптона Боннэ направится в Лондон.

◆ **Прибытие германских штурмовиков в Данциг.** Германские фашисты, по сообщениям варшавских газет, тайно доставили из Германии в Данциг большое количество оружия. Часть оружия поступает в Данциг из Восточной Пруссии. За последние 10 дней в Данциге проникло под видом туристов около 30.000 германских штурмовиков. Лишь за одну ночь с 10 на 11 мая в Данциг проникло около 4,5 тысячи германских штурмовиков, одетых в штатское платье.

ПИСЬМО ПРЕЗИДЕНТА США РУЗВЕЛЬТА ГЕРОЮ СОВЕТСКОГО СОЮЗА тов. КОККИНАКИ

НЬЮ-ЙОРК, 13 мая. (ТАСС).

Герой Советского Союза тов. Коккинаки получил от президента США Рузвельта письмо следующего содержания:

«Белый дом. Вашингтон. 12 мая 1939 года. Дорогой генерал Коккинаки! Я получил письмо, которое Вы были любезны адресовать мне перед Вашим вылетом из Москвы 28 апреля 1939 года и которое Вы доставили мне в результате Вашего смелого перелета из Москвы к восточному побережью Северной Америки на пути в США. На конверте письма, как я заметил, были почтовые штемпеля от 28 апреля 1939 года Москвы и Нью-Бунсвика (Канада). Это письмо ценно для меня как память об историческом перелете, совершенном Вами и майором Гордиенко. Разрешите мне поздравить обоих вас с проявленным вами мастерством и находчивостью и вашим благополучным прибытием в США. Искренне ваш Франклин Рузвельт».

ОТ'ЕЗД тт. КОККИНАКИ И ГОРДИЕНКО ИЗ США

НЬЮ-ЙОРК, 13 мая. (ТАСС).

Товарищи Коккинаки и Гордиенко отплыли из США на пароходе «Иль де Франс».

ХРОНИКА

Одиннадцатого мая вернулся в Москву из поездки в Турцию и приступил к исполнению своих обязанностей первый заместитель Народного комиссара иностранных дел тов. В. П. Потемкин.

По Новосибирской области

ХОД СЕВА

На 10 мая в области посеяно 1.386.590 гектаров — 54,1 проц. плана.

Темпы сева недопустимо низки. В прошлом году на это время план сева был выполнен на 77,1 процента. Прирост за отчетную пятидневку составил 18,4 процента, всего лишь на 2,8 больше предыдущей.

Серьезное опасение вызывают медленные темпы сева в Искитимском, Колыванском, Ижморском, Прокопьевском и Мошковском районах, где посеяна лишь третья часть плана сева. Ряд районов, вместо того, чтобы ускорить темпы сева, их снизили.

Основные причины отставания области заключаются в том, что партийные, советские, земельные организации отстающих районов не возглавили социалистического соревнования на селе, не организовали борьбы за высокопроизводительную работу тракторов, правильное использование живой тягловой силы.

ИЗ ПИСЕМ ЧИТАТЕЛЕЙ

НЕВНИМАТЕЛЬНОЕ ОТНОШЕНИЕ К ПОКУПАТЕЛЯМ

В магазинах Томска вывешено об'явление: «Оберточной бумаги нет». Не приходится доказывать, какие это неудобства создает покупателям. Вначале такая «культурная» торговля процветала в системе Томторга, продавцы вежливо извинялись перед покупателями, а теперь этот прием восприняли и в остальных магазинах, и продавцы на замечания граждан отвечают грубо: «Не хотите так брать — не надо, получайте деньги обратно».

О таком невнимании к гражданам неоднократно делались записи в жалобные книги магазинов, но мер не принимается.

В. ФЕДОРОВА.

КОГДА МЫ ПОЛУЧИМ ЗНАЧКИ

Месяца два тому назад мы сдали нормы на значок «Готов к противовоздушной и химической обороне». Инструктор т. Харченко говорил нам: «Как только сдадите нормы, сразу же получите значки».

Но мы значков до сих пор не получили. Когда же нам выдадут значки?

В. МАНИН, А. МАЩУК,
ученики 7 класса «А» Зоркальцевской школы.

ИЗВЕЩЕНИЯ

16 мая, в 7 часов вечера, в помещении Дома партпросвещения (Кооперативный пер., № 5) созывается совещание актива союза воинствующих безбожников (члены райсоветов и бюро ячеек СВБ).

Секретарям первичных парторганизаций обеспечить явку.

Горком ВКП(б).
Горсовет СВБ.

***

16 мая, в 6 часов вечера, в детдоме № 19, по улице Дзержинского, № 6, созывается пленум секции социального обеспечения.

Повестка дня:

Доклад директора детдома № 19 о подготовке к выезду детдома на дачу.

Явка членам секции обязательна.

Бюро секции.

СЛЕДУЮЩИЙ НОМЕР ГАЗЕТЫ ВЫЙДЕТ 17 МАЯ

Отв. редактор Н. В. БРЫЗГАЛОВ.

ТОМСКИЙ ГОРОДСКОЙ ТЕАТР (Пер. Нахановича, 6)

ГАСТРОЛИ ОПЕРЫ и БАЛЕТА НА МАЙ

15 мая—ТИХИЙ ДОН—талон № 46.
16 мая—СЕВИЛЬСКИЙ ЦЫРЮЛЬНИК—талон № 47.
17 мая—ЧИО-ЧИО-САН—талон № 48.
18 мая утро—ТЩЕТНАЯ ПРЕДОСТОРОЖНОСТЬ (балет)—талоны недействительны.
18 мая вечер—РИГОЛЕТТО—талоны № 49.
20 мая—СЕВИЛЬСКИЙ ЦЫРЮЛЬНИК—талон № 50.

НАЧАЛО вечерних спектаклей в 8 ч. вечера (касса с 4 ч. дня) дневных спектаклей в 12 ч. дня (касса с 10 ч. утра)

Дирекция

КИНО им. М. ГОРЬКОГО *Сегодня*

звуковой художественный фильм

„КАРМЕЛЮК"

С 15-го мая ИГРАЕТ ДЖАЗ-ОРКЕСТР по обновленной программе.

Начало сеансов: в 6 ч., 8 ч. и 10 ч. Касса открыта с 3-х часов.

КИНО „ТЕМП" 15 мая

„ПРОФЕССОР МАМЛОК"

16 мая с. г., в в 6 часов веч., в малом зале Дворца Труда СОЗЫВАЕТСЯ

СОВЕЩАНИЕ БУХГАЛТЕРОВ предприятий и учреждений г. Томска по вопросу

об окончании расчета по займу и выдаче облигаций подписчикам.

Директорам и пред. ФЗК и МК обеспечить обязательную явку. Зам. Горсовета Клешнин.

ТОМСКИЙ ФИЛИАЛ „СОЮЗОРГУЧЕТА" ОБ'ЯВЛЯЕТ

НАБОР СЛУШАТЕЛЕЙ в группы подготовки БУХГАЛТЕРОВ и СЧЕТОВОДОВ без отрыва от производства.

Обращаться: Октябрьская ул., № 16, с 12 до 19 часов.

ВНИМАНИЮ РОДИТЕЛЕЙ УЧАЩИХСЯ, ДИРЕКТОРОВ и УЧИТЕЛЕЙ школ.

ТОМСКОЕ ОТДЕЛЕНИЕ КОГИЗ'а приступило к массовой СКУПКЕ ИСПОЛЬЗОВАННОГО СТАБИЛЬНОГО УЧЕБНИКА

СКУПОЧНЫЕ ПУНКТЫ ОРГАНИЗОВАНЫ во всех магазинах, киосках КОГИЗ'а, в школах и в массовых библиотеках.

Помимо этого скупка учебников производится непосредственно на квартирах учащихся через уполномоченных КОГИЗ'а.

Продавайте не нужные вам учебники.

Содействуйте лучшему обеспечению учащихся учебниками в новом учебном году.

Отделение КОГИЗ'а

Со скорбью извещаем родных и знакомых о преждевременной смерти жены и матери

ВЛАСОВОЙ Пелагеи Георгиевны,

последовавшей 12 мая в 2 часа ночи.

Похороны состоятся 15 мая, в 4 часа дня, из туберкулезного диспансера (Черевичная ул., № 52).

Президиум ОБЛСТЕКЛОКЕРАМСОЮЗА выражает соболезнование председателю правления промартели „ГЛАЗУРЬ"-тов. ВЛАСОВУ по поводу преждевременной смерти его жены

ВЛАСОВОЙ Пелагеи Георгиевны.

ТОМСКИЙ ПЕДАГОГИЧЕСКИЙ ИНСТИТУТ

17 мая проводит ВЕЧЕР ВСТРЕЧИ УЧАЩИХСЯ

10-ых классов средних школ со студентами и научными работниками института.

ПРОГРАММА ВЕЧЕРА:
1. Доклад директора института.
2. Художественная часть.
3. ТАНЦЫ.

На вечере будет даваться консультация по вопросам поступления в институт. Открыты лаборатории и кабинеты.

Вход по пригласительным билетам.

Начало вечера в 8 часов.

Вечер состоится в клубе Томского педагогического института, Киевская улица, № 60.

ЛЕНИНГРАДСКИЙ ИНСТИТУТ ИНЖЕНЕРОВ ГРАЖДАНСКОГО ВОЗДУШНОГО ФЛОТА

ОБ'ЯВЛЯЕТ

ПРИЕМ НА ПЕРВЫЙ КУРС НА 1939/40 УЧЕБНЫЙ ГОД.

Институт готовит инженеров широкого профиля для гражданской авиации по специальностям: инженеров-механиков по эксплоатации и ремонту самолетов и моторов, инженеров-электриков, инженеров по аэронавигации, инженеров-строителей и инженеров-экономистов.

ПРИЕМ ЗАЯВЛЕНИЙ с 1 апреля по 20 июля.
ПРИЕМНЫЕ ИСПЫТАНИЯ с 1 по 20 августа.
НАЧАЛО ЗАНЯТИЙ 1 сентября.

Студенты института обеспечиваются стипендией в размере от 250 до 320 рублей, обмундированием, а иногородние—общежитием.

Анкеты и подробные справки высылаются по первому требованию. За справками обращаться по адресу: г. Ленинград, 199, Авиагород, институт Приемной комиссии.

РЕДАКЦИИ газеты „КРАСНОЕ ЗНАМЯ" ТРЕБУЕТСЯ

ОПЫТНАЯ МАШИНИСТКА.

Обращаться в секретариат редакции.

Томская фабрика КУЛЬТТОВАРОВ

ПРОСИТ ЛИЦ, РАБОТАВШИХ НА ФАБРИКЕ и не получивших при расчете ОБЛИГАЦИЙ ЗАЙМА 3-я ПЯТИЛЕТКИ, выпуска 1-го года,—

получить их не позднее 17-го мая с. г.

После указанного срока облигации будут сданы в сберкассу.

ТОМСКИЙ ТРЕСТ СТОЛОВЫХ

ПРОСИТ ЛИЦ, РАБОТАВШИХ В ТРЕСТЕ и РЕСТОРАНЕ № 1, не получивших при расчете ОБЛИГАЦИЙ ЗАЙМА 3-я ПЯТИЛЕТКИ, выпуска 1-го года,

получить их не позднее 18-го мая с. г.

После указанного срока облигации будут сданы в сберкассу.

По всем остальным предприятиям (столовым, ресторанам и кафе), входящим в Трест, облигации госзайма будут выдаваться на месте в тот же срок.

ТРУДЯЩИЕСЯ!

СТРАХУЙТЕ СВОЮ ЖИЗНЬ В КОЛЛЕКТИВНОМ ПОРЯДКЕ!

ДОБРОВОЛЬНОЕ КОЛЛЕКТИВНОЕ СТРАХОВАНИЕ

жизни есть одно из многих мероприятий нашей партии и правительства, направленных на осуществление Сталинской заботы о людях.

Восемь лет проводится в нашей Советской стране льготное по своим условиям, дешевое по размерам взносов, доступное всем трудящимся—добровольное коллективное страхование жизни.

Беспрерывно растет количество застрахованных и сейчас составляет свыше десяти миллионов человек.

По коллективному страхованию жизни принимаются на страхование все граждане Союза ССР (без врачебного осмотра и независимо от возраста), работающие на фабриках, заводах, в совхозах, учреждениях, МТС, артелях и в других организациях, если они в день уплаты первого взноса по страхованию не находятся в отпуске по болезни.

Коллективное страхование жизни допускается в суммах: 500 руб., 1.000 руб., 2.000 руб., 3.000 р., 4.000 руб. и 5.000 руб. на каждое отдельное лицо.

Страховой взнос уплачивается застрахованными вперед за каждый квартал, за полугодие, или за весь год из расчета двенадцать рублей в год с каждой тысячи рублей страховой суммы.

Коллективное страхование заключается при условии, если количество желающих страховаться будет не менее 40 проц. наличного состава работающих в коллективе.

Застрахованным, аккуратно уплачивающим очередные страховые взносы, предоставляются льготы: застрахованные, перешедшие на инвалидность по старости или увечью, могут независимо от страхования коллектива непрерывно продолжать свое страхование еще столько лет, сколько лет они были беспрерывно застрахованы до перехода на инвалидность.

При непрерывном страховании свыше одного года застрахованным, получившим инвалидность от несчастных случаев, устанавливается надбавка к выплачиваемой по инвалидности сумме в размере 25 проц., а при непрерывном страховании свыше двух лет—в размере 50 проц.

ЗА ЧТО ОРГАНЫ ГОССТРАХА НЕСУТ ОТВЕТСТВЕННОСТЬ ПО КОЛЛЕКТИВНОМУ СТРАХОВАНИЮ ЖИЗНИ.

По коллективному страхованию жизни Госстрах выплачивает страховую сумму полностью или частично:

а) В случае смерти застрахованного от любой причины;

б) В случае утраты застрахованным постоянной трудоспособности, происшедшей только от несчастного случая.

За справками обращайтесь в инспекцию Госстраха при райгорфо и в комсод по месту своей работы.

Шахткомы, фабзавместкомы, комсоды и правления колхозов, вы должны возглавить проведение у себя коллективного страхования жизни и добиться 100 проц. охвата всех работающих.

Каждый ударник должен быть застрельщиком проведения коллективного страхования жизни.

Новосибирское Областное управление госстрахования.

ТОМСКАЯ КОНТОРА ЗАВОДА ФРУКТОВЫХ ВОД ГОРМЕСТПРОМА (ул. Белинского, № 46)

Просит всех уволившихся рабочих и служащих, не получивших облигаций ЗАЙМА 3-я ПЯТИЛЕТКИ, выпуска 1-го года,

ПОЛУЧИТЬ ИХ ДО 15 МАЯ.

После этого срока облигации будут сданы в сберкассу.

ТОМСКИЙ МЕДИЦИНСКИЙ ИНСТИТУТ имени В. М. МОЛОТОВА

просит работников и учащихся мединститута, ранее работавших в институте и состоявших подписчиками на заем ТРЕТЬЕЙ ПЯТИЛЕТКИ выпуска 1-го года, до 20 мая явиться в бухгалтерию института от 2 до 4½ часов ЗА ПОЛУЧЕНИЕМ ОБЛИГАЦИЙ УКАЗАННОГО ЗАЙМА.

Неполученные облигации после 20 мая будут сданы в сберкассу.

Городской сад Горземлеса

ГОРОДСКОМУ САДУ НУЖНЫ СТОРОЖА и УБОРЩИЦЫ НА ЛЕТНИЙ СЕЗОН.

Возьмем напрокат два рояля.

Обращаться в контору сада, телефон 700.

ГОРТОП ПРОДАЕТ

лошадей - тяжеловозов.

Здесь же НУЖНЫ ОБЫЧНЫЕ РАБОЧИЕ ЛОШАДИ.

Справиться: ул. Максима Горького, № 30. Транспортная контора.

ПРОДАЕТСЯ 1/4 ДОМА

С НАДВОРНЫМИ ПОСТРОЙКАМИ. ЕСТЬ ОГОРОД.

Даниловский переулок, № 14, кв. 1.

ПОТЕРЯЛАСЬ КОЗА (серая).

Знающих прошу сообщить: ул. Усова, № 1, кв. 3. Коршунову.

ПОТЕРЯЛАСЬ СВИНЬЯ (ЧЕРНОПЕСТРАЯ).

Знающих просят сообщить: Совпартшкольный пер., дом № 8, кв. 1.

ТРЕБУЮТСЯ:

НА ПОСТОЯННУЮ РАБОТУ:

ИНЖЕНЕРЫ-ЛЕСОТЕХНОЛОГИ, ЭКОНОМИСТЫ, СТАТИСТИКИ, БРАКЕРЫ круглого леса, ТОКАРИ, СЛЕСАРИ, ЭЛЕКТРОМОНТЕРЫ, ЭЛЕКТРОМОТОРИСТЫ, КОЧЕГАРЫ, ПЛОТНИКИ и ЧЕРНОРАБОЧИЕ (мужчины и женщины).

Обращаться в отдел кадров фабрики карандашной дощечки, ул. Войкова, № 75.

ИНЖЕНЕР или ОПЫТНЫЙ ТЕХНИК на должность ПРОРАБА, НАЧАЛЬНИК СНАБЖЕНИЯ, ЗАМ. СТАРШЕГО БУХГАЛТЕРА, КАМЕНЩИКИ, ШТУКАТУРЫ, ПЛОТНИКИ и ЧЕРНОРАБОЧИЕ (мужчины и женщины).

Обращаться: просп. Кирова, № 5. Строительство мединститута. 4—

БУХГАЛТЕРЫ и ПОМ. БУХГАЛТЕРА.

Обращаться в отдел кадров Хлебокомбината. Батеньковский пер., № 2.

СТАРШИЙ БУХГАЛТЕР.

Адрес Коммунистический проспект, № 79. Транспортная контора ОТК № 2.

СТАРШИЙ БУХГАЛТЕР ДВОРНИК и ЦЕХОВЫЕ РАБОЧИЕ.

Ул. Белинского, № 46, завод фруктовых под.

БУХГАЛТЕР материальной группы и ОПЫТНЫЙ СЧЕТОВОД расчетной группы.

Ленинский просп., № 18, отдел кадров конторы связи.

БУХГАЛТЕРЫ, ПОМ. БУХГАЛТЕРА, ЭКОНОМИСТ по труду, ЭКОНОМИСТ-СТАТИСТИК и СЛЕСАРИ.

Батеньковский переулок, № 2. Отдел кадров Хлебокомбината.

ЗАМ. ГЛАВНОГО БУХГАЛТЕРА, СЧЕТОВОД-КАРТОТЕТЧИК-ЦА и ТЕХНИК-МЕХАНИК для обслуживания маслозаводов.

Кооперативный пер., № 10. Маслопром.

СЧЕТОВОД-РАСЧЕТЧИК

Обувная мастерская. Иркутская ул., № 20.

СЧЕТОВОД-КАРТОТЕТЧИК, ШОФЕРЫ и СЛЕСАРИ (авто).

Обращаться: Ленинский пр., № 18, гараж связи (в часы занятий), и заведующему.

СЧЕТОВОД, БУХГАЛТЕР, СЕСТРЫ-ВОСПИТАТЕЛЬНИЦЫ и СТОРОЖА.

Дом малютки. Садовая улица, № 23.

СЧЕТОВОДЫ и ШОФЕРЫ

Обращаться: ул. М. Горького, № 24, Лесопромхоз.

СЧЕТОВОД-СТАТИСТИК, СТОРОЖА, ВОЗЧИКИ и РАБОЧИЕ—ЖЕНЩИНЫ для чинки и обработки мешков.

Мельничная ул., № 33. Торбаза

ОПЫТНАЯ МАШИНИСТКА.

Кооперативный пер., № 8.

МАШИНИСТКА на постоянную работу.

Можем обеспечить комнатой. Обращаться по адресу улица Войкова, № 84. „Мельстрой".

В городе: ИНЖЕНЕР по лесоэксплоатации, МАШИНИСТКА, МОТОРИСТ-ЛЕБЕДЧИК и УБОРЩИЦА. В район: СТ. БУХГАЛТЕР, БУХГАЛТЕР и РАБОЧИЕ на лесозаготовки. Ул. Максима Горького, № 30. Гортоп.

ОПЫТНЫЙ КАРТОТЕТЧИК, СЧЕТОВОД ЦЕХА и УЧЕНИКИ стеклодувы (возраст не моложе 16 лет).

Плехановский переулок, № 11. Артель „Стеклоигрушка".

МЕДФЕЛЬШЕРА-ЦЫ в амбулаторию ст. Томск II. Предоставляются права железнодорожников.

МАССАЖИСТКА на работу во ФТО.

Коммунальные услуги бесплатные. Томская психиатрическая больница.

На постоянную работу: КЛАДОВЩИК продуктового склада, БУХГАЛТЕРЫ и ПОМ. БУХГАЛТЕРОВ.

Институт физических методов лечения. Ул. Р. Люксембург, № 4.

ШОФЕРЫ, АВТОМЕХАНИК, МАШИНИСТКА, ЭЛЕКТРОМОНТЕР, ГРУЗЧИКИ, ДВОРНИК и СТОРОЖА,—последние обеспечиваются общежитием. Университет, Тимирязевский пр., № 3, отдел кадров.

РАБОЧИЕ для трикотажного и кружевного производства, а также для прядения и вязки шерсти и ваты на дому.

Артель им. 8 марта. Переулок 1905 г., № 6. Правление.

КОНОПАТЧИКИ и ШТУКАТУРЫ.

Сушзавод (пр. Фрунзе, № 103)

СТОРОЖА и СЧЕТОВОДЫ.

Обращаться: ул. Карла Маркса, № 20. Отдел кадров Томской пристани.

РАБОЧИЕ, СТОЛЯРЫ, ПЛОТНИКИ и МАЛЯРЫ.

Хозстрой Томторга. Крестьянская ул., № 13.

КУЧЕР, ПЛОТНИКИ, ШТУКАТУРЫ, КАМЕНЩИКИ и ЧЕРНОРАБОЧИЕ.

Кучер обеспечивается квартирой.

Об условиях справляться: Ленинский пр., № 35, ТЭМИИТ, комната № 110.

Адрес редакции: Советская, № 47. Телефоны: редактора—754, зам. редактора и отв. секр.—756, отделы: партийный—994, вузов—574, сельхоз, и советский—518, информ. и промышленный—127, отд. писем—21, прием об'явлений—1012.

Уполномоченный Горлита № В-22629 Типография издательства «Красное Знамя». Тираж 12.000 экз.