Электронная библиотека (репозиторий) Томского государственного университета
http://vital.lib.tsu.ru

Пролетарии всех стран, соединяйтесь!

КРАСНОЕ ЗНАМЯ

ОРГАН ТОМСКОГО ГОРКОМА ВКП(б) И ГОРОДСКОГО СОВЕТА

№ 93
5729

Пятница, 26 мая 1939 г.

Год издания XX
Цена 10 к.

Третью сессию Верховного Совета СССР трудящиеся встречают новыми производственными успехами. Встречать каждое крупное событие, каждый революционный праздник производственными подарками стало прекрасной советской традицией. В этом еще и еще раз сказывается морально-политическое единство нашего народа, его стремление отдать Родине, социализму все свои силы.

(„Правда")

Третья сессия Верховного Совета СССР

(Передовая „Правды" за 24 мая)

Завтра в Москве открывается третья сессия Верховного Совета СССР.

Лучшие сыны и дочери советского народа, его любимые избранники вновь соберутся в Кремлевском дворце для решения важнейших государственных задач. Высший орган правительственной власти Страны Советов, избранный по самой демократической, сталинской конституции, вновь явит всему миру пример огромной созидательной работы.

Третья сессия Верховного Совета СССР собирается в знаменательные дни. Совсем недавно, всего два месяца назад, XVIII с'езд ВКП(б) наметил грандиозный план третьей пятилетки, план завоевания новых исторических побед на пути к полному торжеству коммунизма. В памяти у всех мудрый доклад товарища Сталина, осветивший светом марксистско-ленинской теории всю нашу деятельность и перспективы борьбы за коммунизм. Советский народ полон сил и энергии, небывалый под'ем чувствуется на фабриках и заводах, в колхозах и совхозах, всюду, где живут и работают честные советские люди. Наше прекрасное настоящее, увлекательные задачи завтрашнего дня, величие сталинской эпохи, — все это зовет к творчеству, будит энергию, рождает новый прилив сил.

Работа открывающейся третьей сессии пройдет под знаком мобилизации энергии рабочих, крестьян и интеллигенции на достижение новых побед социализма, успешное выполнение планов 1939 года, на дальнейшее повышение благосостояния трудящихся.

Верховный Совет СССР твердо и уверенно ведет советский государственный корабль. Никакие трудности не страшны этому кораблю. Советское государство — это стосемидесятимиллионный советский народ, народ героев и созидателей, народ, построивший под водительством партии Ленина—Сталина социалистическое общество. В нашей стране завершена социалистическая реконструкция промышленности и земледелия, окончательно ликвидированы остатки эксплоататорских классов, рабочие, крестьяне и интеллигенция сплотились в один общий трудовой фронт — фронт строителей коммунизма.

«В итоге всего этого мы имеем полную устойчивость внутреннего положения и такую прочность власти в стране, которой могло бы позавидовать любое правительство в мире». (Сталин).

В своей борьбе за полное торжество коммунизма трудящиеся нашей родины будут опираться на возросшую мощь советского государства, ни на одну минуту не забывая о капиталистическом окружении и его опасностях.

Третью сессию Верховного Совета СССР трудящиеся встречают новыми производственными успехами. Встречать каждое крупное событие, каждый революционный праздник производственными подарками стало прекрасной советской традицией. В этом еще и еще раз сказывается морально-политическое единство нашего народа, его стремление отдать Родине, социализму все свои силы. В последние дни в «Правде» опубликовано было несколько списков предприятий, досрочно выполнивших пятимесячную программу. Десятки и сотни крупнейших фабрик и заводов нашли возможность сократить сроки выполнения планов и дали стране дополнительную продукцию на миллионы рублей. Таковы плоды социалистического соревнования имени Третьей Сталинской Пятилетки, таковы те резервы, которые находят массы трудящихся и используют их для блага Родины.

Что обращает внимание, если рассматривать списки передовых предприятий?

То, что такие предприятия, и в немалом количестве, имеются в любой отрасли промышленности. Тут и угольные шахты, и машиностроительные заводы, и текстильные фабрики, и предприятия кондитерской промышленности, словом, представители всех отрядов социалистической индустрии. В любой отрасли народного хозяйства есть большие возможности досрочного выполнения и перевыполнения планов. Задача руководителей состоит в том, чтобы выявить эти возможности, организовать социалистическое соревнование и с помощью масс двинуть его вперед.

Дни, предшествовавшие третьей сессии Верховного Совета СССР, дают новые доказательства наших возможностей, новые примеры трудового героизма. Горняки шахты «Капитальная» треста «Макеевуголь», которую возглавляет депутат Верховного Совета СССР тов. Застава, достойно выполнили пятимесячную программу и сейчас соревнуются за досрочное окончание десятимесячного плана в дни сессии. Шестнадцать шахт комбината «Сталинуголь» еще к 19 мая досрочно выполнили пятимесячную программу. На этих примерах надо учиться работать, приложить все силы к тому, чтобы ликвидировать в угольной промышленности традиции «сезонности» и не допустить снижения добычи в летние месяцы.

На Киевском заводе «Укркабель» цех, которым руководит депутат Верховного Совета СССР тов. Гусятникова, ко дню ее от'езда в Москву на сессию перевыполнил майскую программу. Весь завод к открытию сессии заканчивает пятимесячный план.

Сотни колхозов ознаменовали приближение сессии ударной работой на полях. Трактористы и комбайнеры Гельмязовской МТС, Полтавской области, поручили директору МТС, депутату Верховного Совета СССР т. Авраменко передать руководителям партии и правительства о полной готовности МТС к уборке урожая.

Наконец, ценный подарок своей родине сделал депутат Верховного Совета СССР, летчик В. К. Коккинаки, которого вместе с отважным штурманом М. Х. Гордиенко вчера приветствовали трудящиеся Москвы, руководители партии и правительства.

Владимир Ильич Ленин еще в 1919 году писал, что коммунизм начинается тем, где появляется самоотверженная забота рядовых рабочих об увеличении производительности труда. Изыскивание и использование все новых возможностей дать стране добавочные тонны, тысячи и сотни тысяч тонн хлеба, угля, стали, нефти, тысячи и сотни тысяч новых машин, сотни тысяч и миллионы метров ткани— вот что нужно для убыстрения полной победы коммунизма в СССР. Мы уже перегнали главные капиталистические страны в смысле техники производства и темпов роста промышленности. Это огромная победа! Но нам нужно теперь перегнать главные капиталистические страны также и в экономическом отношении. «И чем выше будет у нас производительность труда, чем более совершенствоваться будет у нас техника производства, тем скорее можно будет выполнить эту важнейшую экономическую задачу, тем больше можно будет сократить сроки выполнения этой задачи». (Сталин).

Задача депутатов Верховного Совета СССР — быть во главе производственного похода масс, быть подлинными организаторами и вожаками соревнования, проявить себя рачительными хозяевами, умеющими экономить и вести счет народным деньгам.

Требования избирателей к своим депутатам возросли. В любом городе и селе трудящиеся проявляют огромный интерес к развитию местной промышленности, энергетики. Люди по-настоящему берутся за благоустройство городов и сел, за организацию детских учреждений, больниц, повсюду развивается жилищное строительство. Все это требует от депутатов большой организаторской работы, тесной и повседневной связи с избирателями. Депутаты должны быть на высоте новых задач, чтобы оправдать высокое доверие народа.

Сессии Верховного Совета СССР предстоит большая плодотворная работа. Ее решения будут служить народному делу, делу Ленина — Сталина. Советский народ единодушно поддерживает своих избранников и с огромным вниманием будет следить за работой сессии. Большевистский привет депутатам Верховного Совета СССР!

Об открытии Третьей сессии Верховного Совета СССР

Открытие сессии Совета Союза состоится 25 мая, в 2 часа дня в зале заседаний Верховного Совета СССР в Кремле.

Открытие сессии Совета национальностей состоится 25 мая, в 4 часа дня, в зале заседаний Верховного Совета СССР, в Кремле.

МОСКВА ВСТРЕЧАЕТ ГЕРОЕВ

МОСКВА, 23 мая. (ТАСС).

С утра над улицами Москвы поплыли звуки авиационного марша. Десятки радиорупоров передавали мелодии любимых народных песен. Художники украсили перрон и площадь Белорусского вокзала. Праздничным убранством украсилась улица Горького. Столица восторженно встречала бесстрашных сталинских соколов Владимира Коккинаки и Михаила Гордиенко, совершивших беспримерный перелет из Москвы в Северную Америку по неизведанной воздушной трассе.

Задолго до прихода экспресса из Негорелого, тысячи людей с букетами цветов заполнили улицы, по которым должны были проехать герои. На фронтонах зданий портреты вдохновителей замечательных подвигов советских летчиков товарища Сталина, руководителей партии и правительства, плакаты с картой перелета. Дома опоясаны огромными кумачовыми полотнищами. На них начертан горячий привет славным сынам советского народа, воспитанникам непобедимой партии Ленина—Сталина, героическим авиаторам страны социализма Коккинаки и Гордиенко.

На площади Белорусского вокзала собрались тысячи трудящихся. 4 часа дня. Поезд приближается к Москве. По ковру, выложенному на весь перрон, прошли с букетами встречающие знатные люди страны. У обвитых зеленью колонн выстроился почетный воинский караул. В голубом небе проплыли самолеты, направившиеся навстречу поезду с героями.

В 4 часа 13 минут из-за поворота показался силуэт мощного паровоза «Иосиф Сталин». Под звуки авиационного марша поезд подошел к дебаркадеру. Герои в родной Москве! В раскрытом окне салон-вагона показались знакомые родные лица летчиков. Встречающие бросились к летчикам, сжали их в своих об'ятиях. Герои на перроне. Начальник почетного воинского караула, майор Яковлев отдает рапорт Коккинаки и Гордиенко — замечательным командирам Красной Армии.

На площади перед вокзалом героев ожидает ликующий народ. Заместитель Народного комиссара обороны СССР, армейский комиссар 1-го ранга тов. Л. З. Мехлис открывает торжественный митинг. Он передает горячий большевистский привет отважным сынам родины и поздравляет их с завершением прекрасного беспосадочного перелета. Первое слово предоставляется секретарю МК ВКП(б) тов. А. С. Щербакову, выступающему от имени ЦК ВКП(б), Совнаркома СССР и московских организаций.

От советских летчиков выступает Герой Советского Союза т. Беляков.

К микрофону подходит тов. Коккинаки. Мощная овация потрясает площадь. Мужественному командиру легендарного самолета «Москва» восторженные аплодисменты долго не дают начать речь.

Затем с волнующей речью выступает майор Гордиенко.

Митинг окончен. Гремит «Интернационал», площадь долго оглашают крики «ура» в честь вождя народов товарища Сталина, в честь сталинских соколов Коккинаки и Гордиенко.

Герои направляются по улице Горького. Ликующая Москва восторженно приветствует любимцев родины крылатых большевиков, пионеров новой авиационной трассы.

МИТИНГ НА ПЛОЩАДИ У БЕЛОРУССКОГО ВОКЗАЛА

Речь тов. А. С. ЩЕРБАКОВА

(От Центрального Комитета ВКП (б) Совнаркома Союза ССР и московских организаций)

Дорогие товарищи Владимир Коккинаки и Михаил Гордиенко!

Вам, замечательным сынам советского народа, передаю горячий большевистский привет от Центрального Комитета Всесоюзной Коммунистической партии (большевиков), от Правительства Союза ССР, от большевиков и всех трудящихся нашей красной столицы—Москвы и поздравляю вас с успешным завершением выдающегося перелета Москва — Северная Америка!

Своим перелетом, вызвавшим восхищение во всем мире, вы вписали новую страницу в летопись побед нашей великой родины. Открыт новый, никем еще не изведанный, воздушный путь. Стальная птица на красных крыльях которой начертано близкое трудящимся всего мира слово — Москва, — стремительно пронеслась через горные хребты Скандинавии, пересекла Атлантический океан, миновала горы Лабрадора, опустилась в Северной Америке.

Совершив в свое время на самолете «Москва» героический перелет по сухопутной трассе из столицы на Дальний Восток, испытав замечательные летные свойства этой машины, убедившись, что советская техника не подведет, — Герой Советского Союза Владимир Коккинаки и его боевой товарищ штурман Михаил Гордиенко предприняли на сухопутном самолете исключительный по трудности перелет через огромные пространства Атлантического океана.

Победные перелеты советских летчиков, как и все наши достижения, не являются случайными. Они могли появиться только в стране социализма, они являются результатом и итогом огромной работы титанического труда трудящихся страны Советов, под руководством нашей партии, под руководством нашего родного, великого товарища Сталина.

Беспосадочный перелет из Москвы в Северную Америку еще раз продемонстрировал всему миру силу советской техники, мастерство, мужество и отвагу советских летчиков, способных решать труднейшие задачи.

Замечательная советская авиация, творцом которой является товарищ Сталин, есть наиболее убедительное выражение высокого технического прогресса, какого достигла наша страна, идя путем индустриализации и сталинских пятилеток.

Народнохозяйственное и культурное значение авиации огромно, но в нынешних условиях напряженной международной обстановки, в условиях капиталистического окружения, в каком живет первое в мире социалистическое государство, авиация — и это все знают — имеет первостепенное оборонное значение. Вот почему выдающийся перелет товарищей Коккинаки и Гордиенко имеет крупнейшее оборонное значение.

Трудящиеся Москвы, весь советский народ с огромным вниманием следили за вашим перелетом. Мы с нетерпением ждали каждого вашего сообщения.

Да в нашей стране и не могло быть иначе. Ведь летели наши, родные и близкие нам люди на советской машине, мотор которой, приборы, каждый самый маленький винтик любовно сделаны руками наших рабочих, инженеров и техников.

Величайшая сила нашей страны социализма заключается в том, что таких людей, таких кадров, какими являются Герои Советского Союза, у нас немало. Многие тысячи советских людей станут героями, когда этого потребуют обстоятельства, потребует социалистическая родина.

Ни на секунду, товарищи, не забудем указаний товарища Сталина о том, что нельзя упиваться успехами, довольствоваться достигнутым, что мы неустанно должны думать о завтрашнем дне. Нет сомнения, советская авиация, советские летчики, весь советский народ, руководимые Коммунистической партией, руководимые своим мудрым вождем великим Сталиным, преодолевая все трудности, сметая на своем пути все препятствия и преграды, будут завоевывать новые позиции и высоты.

Владимир Коккинаки и Михаил Гордиенко — достойные сыны великого советского народа! Народ ценит и любит своих отважных сталинских питомцев — героев-летчиков страны Советов.

Да здравствуют славные летчики Владимир Коккинаки и Михаил Гордиенко!

Да здравствует наш могучий советский народ!

Да здравствует вождь трудящихся мудрый, родной, великий Сталин! **(Бурные аплодисменты. Оркестр исполняет «Интернационал»).**

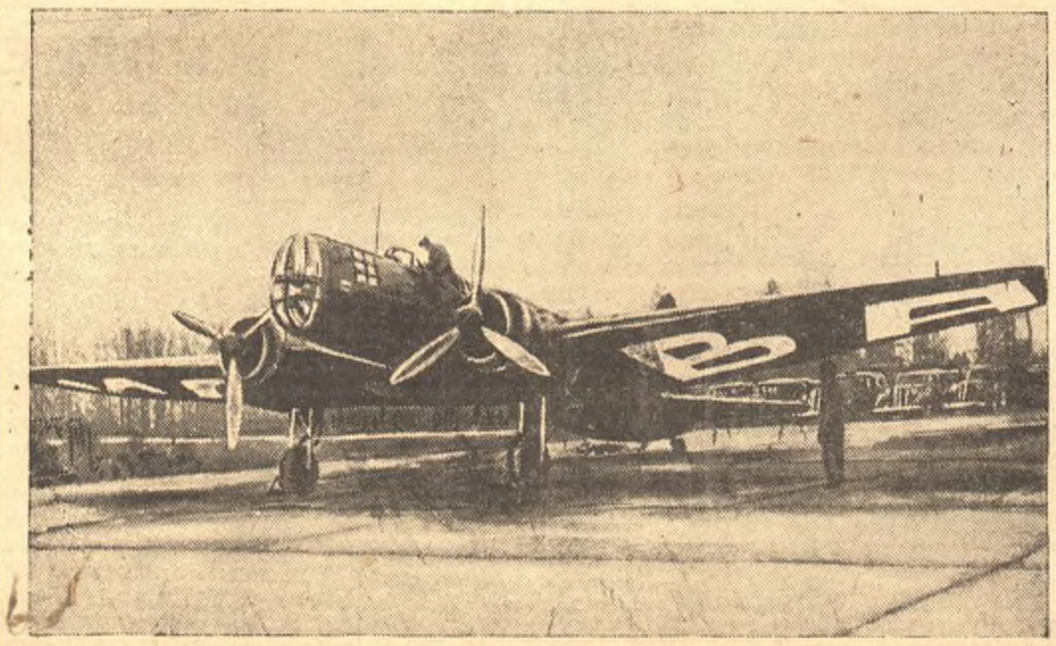

28 апреля, на рассвете, Герой Советского Союза комбриг В. К. Коккинаки и штурман майор М. Х. Гордиенко стартовали в беспосадочный перелет по маршруту Москва — США на самолете «Москва» конструкции С. Б. Ильюшина. На снимке: Самолет «Москва» перед стартом.

(Фотохроника ТАСС).

Речь Героя Советского Союза тов. А. В. БЕЛЯКОВА

(От советских летчиков)

С чувством гордости за свою родину встречает летный мир Советского Союза наших замечательных людей сталинской эпохи, победителей воздушных просторов, товарищей Владимира Константиновича Коккинаки и Михаила Харитоновича Гордиенко.

Труднейшая на земном шаре по климатическим условиям воздушная трасса впервые в истории исследована и проложена двумя советскими летчиками. Они первыми доказали полную практическую осуществимость кратчайшего воздушного пути между СССР и Северной Америкой, тем самым еще раз доказали всему миру, что социализм есть расцвет культуры и прогресса, что именно советский строй дает возможность человеческой личности раскрыть свои самые лучшие качества.

Многие летчики советской страны мечтают летать так же, как летает Коккинаки, завоевывать высоты и дальности, искусно поднимать в воздух тяжелую машину, бережно и мастерски сажать ее обратно на землю. И в этих мечтах нет беспочвенности. В советской стране, руководимой гением Сталиным, осуществимы самые смелые, самые дерзкие мечтания.

Многие инженеры и авиационные техники нашего воздушного флота, считали бы для себя высокой честью участвовать в строительстве и эксплоатации такого замечательного самолета, каким является самолет Коккинаки «Москва».

Многие штурманы хотели бы быть на месте Гордиенко, чтобы бороздить земной шар по неизведанным путям, преодолевать ветры, облака, циклоны, приводить самолет через тысячи километров к строго намеченной цели. И они вправе так мечтать, ибо благодаря заботам нашего правительства и товарища Сталина, советская авиация растет и совершенствуется не по дням, а по часам.

Сложнейшее современное оборудование наших самолетов позволяет не стесняться расстоянием в полете. Достаточно сказать, штурман Гордиенко до самой посадки на острове Мискоу имел по радио двустороннюю связь со своей родиной. К услугам Гордиенко были самые сложные современные приборы для астрономической и радиоориентировки.

Рабочие, инженеры, техники нашей промышленности могут по праву гордиться своим детищем — самолетом «Москва».

Воспитанники нашей доблестной Красной Армии товарищи Коккинаки и Гордиенко, как истые большевики, как любимые сыны нашего народа, владели всеми нужными для героического полета качествами. Воспитанные заботами вождя народов СССР товарища Сталина, напутствуемые его одобрением, они показали, как надо любить свою родину, как надо бороться с трудностями и их преодолевать.

Вы, товарищ Коккинаки и вы, товарищ Гордиенко, являетесь примером того, как надо по-сталински овладевать новой современной техникой. Вы являетесь примером и образцом отношения к летной работе. Ваш замечательный полет зовет нас на подвиги, на дальнейшие завоевания воздушной стихии массами советских людей и советской молодежи. Стремительность, смелость, желание выполнить поставленную задачу до конца вызывает восхищение, гордость и удовлетворение.

Советские летчики не только умеют летать далеко, быстро и высоко. В дни боев у озера Хасан они показали, что с таким же умением могут обрушиться на головы врагов, посягающих на неприкосновенность наших границ. «За великую родину», «За Сталина»—с такими словами побеждали герои Хасана, с этими словами героические летчики побеждают мировые пространства.

От имени гордых сталинских соколов, многих тысяч советских летчиков, от командно-политического и технического состава Воздушного флота великой страны социализма поздравляю вас с благополучным завершением выдающегося перелета. От всей души поздравляю вас с возвращением в родную столицу.

Речь Героя Советского Союза тов. В. К. КОККИНАКИ

Товарищи! Самым хорошим моментом во всем нашем перелете является настоящая минута, когда я имею возможность приветствовать вас, представителей всего советского народа.

Слетать из Москвы в Америку в условиях советской действительности — нетрудное дело. **(Общее оживление. Аплодисменты).** Не трудное потому, что не только чувствами своими, нет, и делом — копейкой, рублем, и руками, каждый член нашего социалистического общества участвует в такой работе, в таких перелетах. **(Аплодисменты).** Это—полеты всего многомиллионного народа.

Вполне естественно поэтому, что одному — двум человекам нетрудно сесть в самолет, подготовленный нашими советскими рабочими, самолет, в котором проверен каждый винтик, каждая гаечка, самолет, в котором в течение всего полета не сомневаешься ни на один миг.

По сообщению, которое было нам дано из Америки, вы можете судить о том, что материальная часть во время всего перелета работала безотказно. Это является лучшим доказательством успехов советского народа. Это — стиль работы советского народа, это его класс работы. И во всех областях социалистического хозяйства, в любой отрасли промышленности, в любом направлении мы должны работать на таком же высоком уровне, чтобы у нас все показатели шли на первом месте в мире, чтобы социалистическое государство было, как и должно быть, первым в мире и лучшим.

Вот за советский народ, который умеет так работать, который умеет творить новую жизнь и за вождя советского народа — великого Сталина —крикнем громкое «ура!» **(Аплодисменты, возгласы: «Да здравствует товарищ Сталин!» «Ура!»).**

Речь тов. М. Х. ГОРДИЕНКО

Здравствуй родная Москва — столица Мира! Здравствуйте москвичи! **(Аплодисменты).**

Мы благодарим партию, правительство, товарища Сталина, наш народ, нашу родину за то, что нам дали такие могучие крылья, которые пронесли нас через океан на громадное расстояние. Мы летели не одни, мы чувствовали за собой поддержку всего многомиллионного советского народа, выполняли его волю, его пожелания.

Деловые круги Америки проявляли огромный интерес к нашему перелету с точки зрения практического использования опыта полета. Широкая общественность Америки и других стран встречала нас, как своих друзей. Тепло встречали нас люди наших советских колоний за рубежом, которые просили передать вам, москвичам, пламенный большевистский привет! **(Аплодисменты).**

Наши советские люди —это совершенно новые люди, отличающиеся от людей американских капиталистических кругов, которых мы встречали там. Это люди новой сталинской эпохи, где забота о человеке является главной заботой.

Да здравствует наша могучая, непобедимая страна! Да здравствует наша могучая орлиная стая—авиация! Да здравствует вождь трудящихся всего мира товарищ Сталин! **(Аплодисменты, возгласы «ура»).**

Герою Советского Союза комбригу В. К. Коккинаки и майору М. Х. Гордиенко

Вам, гордым сталинским соколам, совершившим беспримерный перелет Москва — Северная Америка, трудящиеся города Ленина и области шлют свой горячий привет.

Ваш героизм, отвага и исключительное летное мастерство являются ярким доказательством несокрушимой мощи советской авиации. Только советские люди, воспитанные в стране социализма, вдохновленные великим Сталиным, способны на подвиги во славу своей любимой родины, во имя прогресса всего передового человечества.

Ваше мужество и бесстрашие зовут советский народ к завоеванию новых побед в области науки, техники и культуры, зовут на борьбу за дальнейший расцвет и укрепление могущества нашей великой социалистической родины.

Ленинградский областной и городской комитеты ВКП(б).

Электронная библиотека (репозиторий) Томского государственного университета
http://vital.lib.tsu.ru

ПАРТИЙНАЯ ЖИЗНЬ

СТРОГО СОБЛЮДАТЬ УСТАВ ВКП(б) ПРИ ПРИЕМЕ В ПАРТИЮ

Устав ВКП(б), утвержденный XVIII партийным с'ездом, сохранил строгий принцип индивидуального приема в партию, при тщательном отборе лучших, преданных людей нашей социалистической родины.

Лучшие люди, замечательные непартийные большевики нашего района, учителя, врачи, артисты, вступают в ряды ВКП(б), выражая этим свою любовь и преданность нашей родной коммунистической партии, желая в ее рядах бороться за великое дело коммунизма.

Куйбышевская районная организация по новому уставу ВКП(б) с марта по май текущего года приняла в свои ряды 135 человек. Наиболее ярко виден этот рост, если сравнить его с приемом в партию за это же время прошлого года. Тогда в мае было принято только 6 человек, а с марта по май—31, в 1939 году в мае принято 43 человека, больше чем, за три месяца прошлого года.

Число заявлений желающих вступить в ряды партии увеличивается с каждым днем. К каждому заседанию бюро в районный комитет поступает от первичных парторганизаций по 15—20 дел о приеме.

Усилился приток в ВКП(б) и интеллигенции. За это время нами принято в партию 3 врача, 7 инженерно-технических работников и 5 учителей (тт. Шеметкин, Новиков, Худякова и другие) артист, директор районного колхозного театра, комсомолец т. Власов, выдвиженка - стахановка швейфабрики т. Гетманенко (в настоящее время работает в коллективе защитников), Зонов —секретарь комсомольской организации суда и прокуратуры, молодой репортер радио-газеты, комсомолка Смурова, выдвиженка - стахановка швейфабрики, комсорг т. Владыкина, врач т. Зелинская, начальник аэроклуба т. Шутенко и другие.

Дело приема в партию новых членов является одной из ответственных задач всех партийных организаций. Прием должен быть организован в строгом соответствии с указаниями товарища Сталина, по принципу индивидуального отбора. Этот принцип является незыблемым законом нашей партии.

Об этом же предупреждает и центральный орган партии «Правда». Она указывает на важнейшую задачу партийных организаций — «Всемерно повысить большевистскую бдительность, свято соблюдать испытанный ленинско-сталинский принцип индивидуального отбора в партию, пресекать малейшую попытку легкомысленного отношения к приему новых членов ВКП(б). Необходимо предостеречь от торопливости в этом исключительно ответственном деле. Безо всякой даже малейшей волокиты, **но и без спешки,** парторганизации должны внимательно рассматривать каждое заявление о приеме в ВКП(б)».

Это предупреждение сделано своевременно. Некоторые партийные организации района уже имеют факты нарушения устава партии об индивидуальном отборе. Ошибки при приеме в партию допущены в парторганизации института физических методов лечения. Там на одном собрании было принято 11 человек. При такой спешке немыслимо тщательно обсудить каждое заявление.

В результате проверки выяснилось, что парторганизация не занималась подготовкой товарищей для вступления, большинство принятых не читали ни устава партии, ни материалов XVIII с'езда ВКП(б).

Легкомысленное отношение к приему в партию наблюдалось и в первичных парторганизациях: райсовета, аппарата управления, треста общественного питания, хлебокомбината и других. Эти организации принимали в партию людей без достаточной проверки. Бюро райкома партии было вынуждено отложить прием отдельных товарищей и поручить первичным организациям проверить неясные моменты в их автобиографиях (социальное происхождение, служба в белой армии и т. д.).

Тов. Жданов в своем докладе на XVIII с'езде ВКП(б) говорил: «Партия всегда считала устав нерушимой основой партийной жизни и партийного строительства. Она всегда боролась за точное выполнение всех положений устава. Зная великую мощь, заложенную в большевистских организационных принципах и в концентрированном выражении их — в уставе ВКП(б), всякие прихвостни буржуазии и двурушники, прикрываясь великим званием члена партии, не раз пытались подорвать устав партии, нарушить единство партии, ослабить партию в целях подготовки реставрации капитализма в СССР».

Некоторые первичные парторганизации нарушили устав в той части, где требуется от вступающих в ВКП(б) представить рекомендации членов партии, знающих их «по совместной работе не менее одного года». Райком ВКП(б) отклонил прием 4 человек на бюро 19 мая из-за нарушения устава рекомендующими.

Например, член ВКП(б) т. Захаров (первичная парторганизация треста столовых) рекомендовал в партию тт. Питенкова и Иванищева, зная их только с января 1939 года, в самой рекомендации он указал, что знает их с 1938 года. Члены ВКП(б) т. Низовских, Головина, Аралкина (первичная парторганизация ИФМЛ) рекомендовали тов. Токареву, зная ее только 8 месяцев. Тов. Прирогова рекомендовал в партию член ВКП(б) т. Прасолов (первичная парторганизация фабрики «Красная звезда»), зная его всего 10 месяцев.

Это показывает несерьезное отношение отдельных коммунистов к приему в партию. Имеются случаи, которые говорят о том, что отдельные коммунисты неправильно понимают устав партии. Например, кандидат ВКП(б) т. Бажина (парторганизация горсобеса) обратилась за рекомендацией к члену ВКП(б) т. Скворцовой (парторганизация протезного завода), которая знает т. Бажину с 1936 года, состоя с ней в одной первичной парторганизации продолжительное время. Но т. Скворцова колеблется дать рекомендацию только потому, что они теперь не работают на одном производстве.

Бюро райкома ВКП(б), учитывая, что в отдельных парторганизациях района были нарушения устава и указаний об индивидуальном отборе при приеме в партию, 20 мая обсудило на заседании бюро передовую статью «Правды» «Строго соблюдать принцип индивидуального отбора в партию» и вынесло решение, которым обязало всех секретарей парторганизаций района обсудить на партсобраниях эту статью, вскрыть все ошибки, допущенные ими в деле приема в партию. 31 мая по этому вопросу созывается пленум районного комитета партии.

Партийные организации должны обратить исключительное внимание на правильность приема новых членов в ряды ВКП(б). На основе строгого индивидуального отбора принимать в партию действительно передовых, лучших людей нашей страны, до конца преданных делу коммунизма.

В. ПАНОВ,
секретарь Куйбышевского райкома ВКП(б).

На строительстве Всесоюзной сельскохозяйственной выставки. На снимке: скульптура колхозницы, установленная у здания управления выставки.

(Фотохроника ТАСС).

В Ленинграде закончена постройка большого пловучего железо - бетонного дока мощностью в 6000 тонн. На снимке: общий вид нового дока с первым пароходом.

(Фотохроника ТАСС).

ПИОНЕРАМ СОЮЗА ССР

Исполнилось 15 лет со дня принятия пионерской организацией СССР имени великого вождя и учителя всех трудящихся — Ленина Владимира Ильича. 23 мая —знаменательная дата не только для пионеров, но и для комсомола, а также для всей партии и для всего советского народа.

Никогда еще вопросы коммунистического воспитания не стояли так остро и злободневно, как в настоящее время, ибо мы вступили в полосу постепенного перехода от социализма к коммунизму.

При таких условиях пионерская организация приобретает совершенно исключительное значение в деле коммунистического воспитания советских детей.

Хорошо быть пионером в советской стране. Пионерский возраст — это самые лучшие годы в жизни человека. Вас все любят, вы окружены всеобщим вниманием и заботами, вы — радость и надежда советского народа.

Но перед вами еще более светлое будущее. Будьте готовы встретить это будущее достойными наследниками!

Что для этого требуется? — Прежде всего —хорошо учиться, любить свою родину, быть честными и всячески укреплять товарищество, дружбу между собою.

М. КАЛИНИН.

20 мая 1939 года.

ДОРОГИЕ ПИОНЕРЫ И ШКОЛЬНИКИ

В пятнадцатую годовщину со дня присвоения пионерской организации имени великого вождя и учителя трудящихся всего мира — Владимира Ильича Ленина, Областной комитет Всесоюзной коммунистической партии большевиков, вам, пионерам и школьникам, патриотам социалистической родины, шлет пламенный большевистский привет.

Дорогие ребята! Будьте всегда готовы с честью оправдать звание юных ленинцев. Упорно и настойчиво овладевайте знаниями. Ознаменуйте день славного юбилея образцовым окончанием учебного года.

Организуйте веселый и культурный отдых в летние каникулы. Крепите дисциплину и дружбу между собой, любите и берегите свою прекрасную социалистическую родину.

Будьте достойным поколением великой партии Ленина — Сталина.

ШАРАПОВ,
секретарь Новосибирского обкома ВКП(б).

ОТМЕЧАЮТ СЛАВНЫЙ ЮБИЛЕЙ

Пятнадцатилетие со дня присвоения пионерской организации имени великого вождя и учителя трудящихся всего мира — Владимира Ильича Ленина, пионеры гор. Томска встретили улучшением работы пионерских отрядов и звеньев, повышением успеваемости в школах.

По всем школам и детдомам города на эту тему проведены беседы. Счастливая советская детвора взяла обязательство еще лучше учиться, готовить из себя достойную смену.

В отряде 4 класса «А» 6 средней школы (председатель совета Элла Сергеева), все учащиеся являются пионерами. Переводные испытания они в большинстве сдают на «хорошо» и «отлично». Так, по письменной контрольной работе по арифметике ими получено 20 отличных отметок, 9 хороших, 5 посредственных. По устным экзаменам по русскому языку только 2 отметки посредственных, остальные отличные и хорошие.

Вечером 23 мая была городская демонстрация пионеров и школьников, посвященная знаменательной дате.

М. С.

ЛЕТНЯЯ ОЗДОРОВИТЕЛЬНАЯ КАМПАНИЯ

Заводской комитет городской электрической станции выделил 7.600 рублей на проведение летней оздоровительной кампании среди рабочих, служащих и их детей.

28 детей он направляет в санатории на Басандайку и в «Городок». Детский сад электростанции обслуживающий 64 детей в ближайшем времени выедет на дачу в с. Протопопово.

Развернуть полным темпом работы на посадке овощей!

ВЫПОЛНИТЬ ПЛАН

В сельхозартели «Пламя», Протопоповского сельсовета, срывают посадку овощей, к ней не приступили. Нехватает семян моркови, свеклы, помидор, огурцов. Только на три гектара, вместо 5, имеется рассада капусты.

Председатель колхоза тов. Протопопов явно не желает выполнять план посадки овощей. Он прикрывается тем, что засеял сверх плана 16 гектаров овса.

До сего времени не укомплектованы овощные звенья.

Затягивается и посадка картофеля. Вместо плана 30 гектаров, здесь посажено картофеля только на площади 5 гектаров. Протопопов, вместо того, чтобы мобилизовать колхозников на быстрейшее выполнение государственных планов, переключил тягловую силу на вспашку индивидуальных огородов, а на посадке картофеля, вместо 24, участвует только 10—8 лошадей. 22 мая работало 4 лошади.

Не налажена и трудовая дисциплина. Прогульщики остаются не наказанными. Пахарь Е. Протопопов 22 мая напился пьяным и продержал целый день без работы лошадей. Мер к нему никаких не принято.

Надо немедленно покончить с игнорированием посадки овощей и картофеля.

Н. ШУЛЬГИН,
агроном райзо.

НА ПАРОВСПАШКЕ

Лучший успех в проведении весеннего сева по колхозам нашего сельсовета имеет полеводческая бригада колхоза «Труд». Бригадир т. Осинин Александр, благодаря оперативного руководства, четкости в работе и правильной расстановки рабочей силы добился того, что его бригада на 23 мая полностью закончила сев, выполнив план по зерновым на 110 процентов, а по овощам и картофелю —100 процентов.

Сейчас бригада переключилась на вспашку ранних майских паров. Из плановых 130 гектаров уже вспахано 60. Попрежнему хорошие образцы в работе показывает тракторист Томской МТС т. Побеев А. К. На тракторе «СТЗ», вместо нормы 3,80 гектара, Побеев выпахивает по —6 гектаров в смену.

К 1 июня бригада обязалась полностью выполнить план паровспашки.

МУРОМЦЕВ,
председатель Калтайского сельсовета.

КАНДИДАТ НА ПОЛУЧЕНИЕ ПЕРЕХОДЯЩЕГО МАНДАТА

Первым по Поросинской МТС в прошлом году выполнил годовой план на своем ЧТЗ тракторист А. Р. Кузнецов. Он в сроки провел весновспашку, посев, поднял пары, убрал и обмолотил урожай в Рыбаловском колхозе «Серп и молот». Кузнецова премировали. На вечере, где выдавали премию, он сказал:

— 1939 год для меня будет годом новых успехов. Я добьюсь права участия во всесоюзной сельскохозяйственной выставке и завоюю первенство среди трактористов области.

Андрей свое слово держит крепко. С первых же дней весеннего сева, не имея необходимых запасных частей к трактору, он перевыполнял нормы. Заботливо ухаживает т. Кузнецов за машиной. Он заблаговременно тщательно просмотрит все до мелочи. Прошприцует трущиеся части, заправит машину и только тогда приступит к работе.

В начале сева среди трактористов МТС развернулось социалистическое соревнование за право получения переходящего мандата обкома ВКП(б) и облисполкома для участия на слете передовиков социалистического земледелия.

— Мандат будет у меня,— уезжая с усадьбы МТС заявил Кузнецов.

Вечером первого дня работы статистик МТС по телефону собирал сведения о выполнении трактористами дневной выработки. В графе Кузнецова А. Р. оказались цифры:

«Норма 10 гектаров — выполнил 14,3».

В тот же вечер на поля, где работал Кузнецов, выехали зам. директора МТС т. Поздняков и агроном Миловзоров. Осмотрели качество пахоты, проверили глубину вспашки.

— Ну, как? — спросил Андрей.

— Качество отличное, — ответил агроном.

— Мандат припасайте! Все равно будет мой.

За 10,5 смен работы Андрей Кузнецов дал 126,65 гектара вспашки. Были дни, когда его трактор давал невиданные в этой МТС рекорды: 18 гектаров, вместо нормы 10. За время сева Кузнецов сэкономил более 6 центнеров горючего и заработал свыше 1000 рублей.

На-днях в МТС приезжали представители оргбюро обкома ВКП(б) по Томскому району. Они интересовались кто же завоевал право получить переходящий мандат. Первым был выдвинут А. Р. Кузнецов.

А. ИВАНОВ.

ПЕРЕДОВОЙ БРИГАДИР

Оргбюро Обкома партии по Томскому району, 24 мая вручило Иглакову К. К. переходящий мандат на право участия на областном слете передовиков социалистического земледелия.

Тов. Иглаков работая бригадиром третьей полеводческой бригады в колхозе «Красный иглаковец», образцово провел сев яровых. 7 мая бригада закончила сев зерновых, а 19-го — посадку картофеля. Вспаханы пары.

Получая мандат, тов. Иглаков заявил:

— Моя бригада будет передовой в области. Стахановскими образцами работы мы завоюем такой урожай, чтобы получить право участия на Всесоюзной сельскохозяйственной выставке.

НА 7 МЕСЯЦЕВ РАНЬШЕ СРОКА

Включаясь в социалистическое соревнование имени Третьей Сталинской Пятилетки, молокоприемщик и заведующий молочно - товарной фермой колхоза «Красный строитель», (Зоркальцевский сельсовет) стахановец т. Музуфаров дал обязательство—досрочно выполнить годовой план государственных поставок молока.

Тов. Музуфаров сдержал свое слово. Годовой план молокопоставок он выполнил 23 мая, т. е. на 7 месяцев раньше срока. Кроме того, досрочно выполнил полугодовой план государственного закупа молока.

За хорошую работу т. Музуфаров неоднократно премирован.

Организовать торговлю овощами

Приближается лето. С каждым днем увеличивается спрос на ранние овощи.

Как же торгующие организации города заботятся о торговле овощами?

Начальник заготовительной группы Томторга т. Медведев, говорит, что по плану предусмотрено открыть в городе 7 овощных магазинов, а фактически работает один, по Ленинскому проспекту, № 10, с филиалом на центральном базаре.

Поинтересуемся, как же здесь организована торговля. На прилавке лежит лук. Он завял, к употреблению не пригоден. Нередко покупатели иронически спрашивают: «Сколько стоит желтый лук?».

Но это не смущает продавца т. Королеву, она еще пытается возражать, заявляя, что филиал на базаре открыт, якобы, из уважения к потребителю.

Не лучше обстоит дело с торговлей овощами и в магазине на Ленинском проспекте, который превращен в винно- гастрономический. Длительный период здесь совершенно не было овощей. Несколько банок консервов да сухих фруктов, вот и весь ассортимент.

С пригородного хозяйства Томторга на-днях в магазин были доставлены редис, салат, лук. Несмотря на плохое качество овощей цены на них очень высокие. Например, лук зеленый продавался по цене 3 рубля за килограмм. Огурцов, картофеля, моркови в магазине нет. Однако, такое положение не беспокоит директора магазина тов. Сантова.

В магазине отсутствует прейс-курант цен. Белые халаты работников прилавка, из-за давности носки приняли земляной цвет.

Но, если осмелитесь спросить книгу жалоб, вам ответят:

— Книга у директора.

По имеющимся сведениям, она уже второй месяц закрыта под замок.

Несвоевременная доставка овощей в магазин об'ясняется и тем, что за отсутствием транспорта они по несколько дней лежат на базе.

Пригородное хозяйство Томторга (директор Болтовский), имея план снабжения магазинов ранними овощами в 50 тонн, на 20 мая дало всего лишь 3 тонны...

Недостаточно также развернута работа по заключению договоров с колхозами, из 106, только 3 колхоза заключили договор с Томторгом на доставку овощей.

Несмотря на большое обилие овощей в колхозах, работники Томторга, отсиживаются в кабинетах, не выезжают в район.

Парниковое хозяйство горземлесстреста (управляющий Курочкин) всю имеющуюся продукцию сбывает тресту столовых, а ларек предполагает открыть... в августе.

Плохо организована торговля овощами и ботаническим садом университета. Несколько пучков редиса, давно утративших свою свежесть — вот и весь ассортимент ларька.

Позволительно спросить руководителей Томторга, когда они по настоящему организуют торговлю овощами в городе, полностью удовлетворят запросы трудящихся.

Ник. ПАРТИН,

НАСТОЙЧИВО ВЫРАЩИВАТЬ ОБОРОННЫЙ АКТИВ

В Томске имеются сотни активистов, которые отдают свои силы делу укрепления обороны страны. Они, истинные патриоты нашей родины, проводят многогранную работу в Осоавиахиме: подготавливают ворошиловских стрелков, значкистов ПВХО, пулеметчиков и т. д., реализуют билеты лотерей Осоавиахима, ведут массовую оборонную работу.

В период реализации билетов 13-й лотереи Осоавиахима хорошо зарекомендовали себя отец и сын Шуваевы. Александр Денисович Шуваев, работающий в Томторге, состоит членом Осоавиахима с 1930 года, ежегодно участвует в реализации билетов лотерей Осоавиахима. В прошлом году он реализовал билетов на 3760 рублей, а в этом году—на 8 тысяч рублей.

С такой же активностью участвует в оборонной работе и его сын Шуваев, ученик 8-й средней школы, который является председателем первичной организации Осоавиахима. При деятельном участии Шуваева в организации работают кружки ворошиловских стрелков, пулеметный, ПВХО, которыми охвачено 47 человек, подготовлено 18 ворошиловских стрелков и 75 значкистов ПВХО и ГСО, проводятся внутришкольные соревнования ворошиловских стрелков, доклады о международном положении, о Красной Армии.

Заслуживает быть отмеченной и деятельность студента индустриального института т. Наровозникова, который в институте ведет стрелковую работу. Под его руководством обучены сотни ворошиловских стрелков, с его помощью первичная организация Осоавиахима при институте подготовила 32 пулеметчика, прошедших боевые стрельбы.

В дорожном техникуме, благодаря активности т. Брыкова — активиста оборонной работы, — первичная организация Осоавиахима работает по-боевому. Она соревнуется с организацией политпросветшколы. За март и апрель подготовила значкистов: ПВХО—82 человека, ГСО — 90, ворошиловских стрелков—65. При техникуме есть 12 оборонных кружков, проводятся беседы и доклады на оборонные темы. Реализация билетов 13-й лотереи Осоавиахима проведена в 4 дня, распространено билетов на 1500 рублей. Вокруг первичной организации растет актив: т. Цыганков руководит кружком ПВХО, т. Исаков активист-организатор оборонных мероприятий и т. д.

Можно привести десятки примеров боевой деятельности первичных организаций Осоавиахима, например, в фельдшерско-акушерской школе, в фармацевтической школе, в школе политпросветработников, на фабрике карандашной дощечки, в стоматологическом институте и в ряде других организаций. Успехи этих организаций есть прямой результат того, что здесь организуют актив, настойчиво выращивают его, вовлекают в повседневную оборонную работу.

Нарком обороны товарищ Ворошилов в своей речи на XVIII с'езде ВКП(б) говорил:

«Относясь со всем уважением к работникам Осоавиахима, особенно к тем активистам-добровольцам, которые по-настоящему, как истинные патриоты советского государства, отдают немало своих сил служению интересам обороны страны, я должен сказать, что Осоавиахим мог бы дать гораздо большие результаты работы, что мы не все делаем для того, чтобы эта замечательная организация полностью использовались как подобает».

Плодотворная работа Осоавиахима зависит от привлечения широкого актива истинных патриотов нашей родины. В этом направлении наши первичные организации еще сделали далеко не все. Над сколачиванием и выращиванием актива требуется еще много работать и городскому совету Осоавиахима, и советам первичных организаций. Нужно систематически выращивать актив. Совещания, беседы, обмен опытом, всемерное поощрение активистов, широкий показ лучших образцов оборонной работы — вот средства, с помощью которых можно добиться успехов.

Первичные организации Осоавиахима должны бороться за то, чтобы каждый член ОСО, и прежде всего, активист оборонного дела, овладел одной, как минимум, военной специальностью, настойчиво совершенствовал свои знания в области оборонного дела, упорно овладевал большевизмом.

Только при широком вовлечении актива, тщательном повседневном выращивании его на практической работе, при условии широкого развертывания социалистического соревнования, — организации Осоавиахима нашего города сумеют достичь новых успехов в реализации указаний тов. К. Е. Ворошилова о том, «...чтобы работа Осоавиахима по-существу стала общественно-массовой работой, чтобы всякий член общества видел полезность и необходимость того дела, которым Осоавиахим занимается».

ГУБИН,
председатель Томского горсовета Осоавиахима.

КЛЕВЕТНИК ХРУСТАЛЕВ

В Томске он появился в ноябре с путевкой отдела кадров Запсиблеса. Явившись на Тимирязевский мехлеспункт, молодой человек отрекомендовал себя:

— Машинист - стахановец Георгий Гаврилович Хрусталев, приехал к вам из Вологодской области по мобилизации ЦК ВЛКСМ и Наркомлеса.

В беседе с руководителями мехлеспункта он, как бы между прочим, довел до сведения, что на Белореченском мехпункте его имя было в числе первых машинистов - стахановцев, нормы он выполнял не менее 300 процентов, был пропагандистом, агитатором, инспектором охраны труда, редактором стенной газеты и что его собираются представить к ордену.

У руководителей мехпункта, как говорят, «от радости в зобу дыханье сперло». Они сразу назначили его машинистом, выписали ему авансом 400 рублей, дали хорошую квартиру. В короткий срок Хрусталев умудрился получить проездных, суточных и других средств более 1700 рублей.

Но когда Хрусталев явился в депо и от него потребовали пред'явить документ на право управления паровозом, то оказалось, что никакого документа он не имеет. В первую же поездку выяснилось, что он не может самостоятельно управлять паровозом.

Приказом за № 80 Хрусталев переводится помощником машиниста. Тут то он и показал подлинные «таланты» клеветника. Хрусталев начинает писать заявления в обком партии, в редакции газет, в ВЦСПС, в ЦК ВЛКСМ и т. д. Он клевещет на честных коммунистов и беспартийных работников, обвиняя их во вредительстве и разного рода политических преступлениях.

В продолжении нескольких месяцев Хрусталев изливает грязные потоки клеветы. От работы он отказался. А в это время из горкома ВКП(б), из обкома партии, из прокуратуры, из ЦК союза леса и сплава приезжают люди, занимаются расследованием, проверкой фактов.

При проверке оказалось, все сочиненное Хрусталевым — гнусная клевета. Представителям организации Хрусталев нахально заявил:

— Я писал, а вы разбирайтесь. Больше мне говорить не о чем.

Запросили характеристику с последнего места работы Хрусталева. Ответ был таков:

«Хрусталев аферист, проходимец,— сообщалось в характеристике. —Не имея прав на управление паровозом, он работал в Белореченском мехлеспункте, машинистом, где совершил ряд аварий. Выдавал себя за комсомольца. После разоблачения скрылся».

Таков финал этой короткой истории.

Будем надеяться, что прокурор города Томска завершит конец этой незаконченной истории грязного клеветника Хрусталева.

Ален. УШАЙСКИЙ.

Электронная библиотека (репозиторий) Томского государственного университета
http://vital.lib.tsu.ru

НЕ УСПОКАИВАТЬСЯ НА ДОСТИГНУТОМ

21 мая группа физиков (45 группа) Томского государственного педагогического института держала государственный экзамен по теоретической физике.

В 8 часов утра начали собираться в институт студенты - государственники. Председатель экзаменационной комиссии А. Ф. Колесников и экзаменатор Е. А. Дурандин были уже на месте.

В 8 часов 30 минут в кабинет экзаменационной комиссии входят первые студенты. После короткого пояснения председателя комиссии они получают билеты с вопросами.

Первой к доске выходит комсомолка А. С. Дурнева. Она уверенно отвечает на вопросы, поставленные перед ней. Затем идут тт. Плетнев, Радомский, Тюменцева и другие. Все они показывают глубокие знания.

Отличники учебы: Холзакова, Акимов, Ефимов дают четкие исчерпывающие ответы на все вопросы. Лукьянов, подробно обосновывая в течение часа, отвечал на три сложнейших вопроса из курса теоретической физики.

Из 14 человек, сдавших экзамен, 6 человек получили оценку «отлично», 6— «хорошо» и только 2 посредственно. Студенты добросовестно и упорно работали над материалом.

Впереди еще три дисциплины, поэтому задача студентов группы не успокаиваться на достигнутом, а также упорно продолжать работать над остальными предметами и закрепить первые успехи.

Необходимо создать нормальные условия для работы студентов, сдающих государственные экзамены, обеспечить их консультациями и учебниками с тем, чтобы экзамены были сданы только на «отлично» и «хорошо».

М. ТРОНОВ.

ВЕСЕННИЕ ИСПЫТАНИЯ В ШКОЛАХ

С большим оживлением проходят в Томске весенние школьные испытания. 22 с половиной тысячи учащихся школ города вступили в завершающий этап нынешнего учебного года. Большинство из них готовятся перейти в следующий класс, а многие— закончить свое среднее образование.

Испытаниям предшествовала большая подготовительная работа. В конце четвертой четверти гороно, директора и общественные организации школ тщательно спланировали все мероприятия, связанные с окончанием учебного года. Городской отдел народного образования провел 9 мая, так называемый, день директора. В этот день были подведены итоги подготовки к весенним испытаниям и выявлены все недоделки. Проведенная в мае проверка показала, что к весенним испытаниям школы готовы.

В первых, вторых и третьих классах занятия кончились 19 мая, после чего, школьников распустили на летние каникулы. Во всех остальных классах весенние испытания начались 20 мая с 9 часов утра. В проведении испытаний в порядке государственного контроля принимают участие 40 представителей (тт. Губанкова, Никифорова, Геронтьева и другие) и весь инспекторский состав гороно. В ряде школ выпускные испытания в 10-х классах проходят при участии профессоров и преподавателей высших учебных заведений.

20 мая в школах учащимся был оказан праздничный прием. В средней школе № 6 во время сбора учеников играл духовой оркестр. С 8 и до 9 часов утра на школьной площадке были организованы игры и коллективные танцы. Ровно в 9 часов раздался звонок, ученики стали входить в уютные классы, убранные цветами. В оборудовании классов, как и во всей подготовке к весенним испытаниям деятельное участие принимали родители.

Эта школа имеет два десятых класса. В первый день в них проходила проверка знаний по русскому языку. Испытания сдали все учащиеся. Стопроцентную успеваемость дали и ученики 9-го класса «а».

Таких же результатов по русскому языку достигли учащиеся десятого класса восьмой школы. 92,2 процента общего количества учащихся 4—10 классов школы № 19 (на спичечной фабрике «Сибирь») также выдержали испытания. Отличные оценки получили 27 и хорошие 94 человека.

Седьмой класс «в» средней школы № 5 дал по русскому языку стопроцентную успеваемость, но по другим предметам, в частности, по арифметике, в этой школе показатели значительно ниже. В четвертом классе «в» абсолютная успеваемость по арифметике выражается в 63,6 процента.

В нынешнем году испытания проходят наиболее организованно. В среде преподавателей и самих учащихся школ чувствуется наибольшая уверенность в успехе.

Н. ГОРСКИЙ.

ПОДНЯТЬ РОЛЬ МАСТЕРА

Пять лет я работаю сменным мастером в спичечной промышленности, из которых уже третий год на фабрике «Сибирь».

На примере нашей фабрики видно, насколько велика роль мастера. Там, где он действительно является хозяином, в смене и дисциплина крепкая, и план перевыполняется. Когда я пришла на фабрику, то застала крайне плохую организацию труда и низкую производительность набивочных машин. Работницы норм не выполняли.

Первым долгом я правильно расставила рабочую силу. На практике показала, что набивочные машины при рациональном их использовании, могут дать гораздо больше. Результат быстро сказался. Не прошло и месяца, отдельные работницы стали не только выполнять нормы, но и перевыполнять их.

Основной обязанностью мастера является укрепление трудовой дисциплины. Мы добились сознательного отношения работниц к социалистическому труду, в моей смене прогулы и опоздания изжиты.

Неправильно поступают те мастера, которые считают, что социалистическим соревнованием должны заниматься исключительно общественные организации. Мастер отвечает за выполнение плана и он должен возглавлять у себя в смене стахановское движение. Без этого не будет успеха в работе. Работницы моей смены все соревнуются, заключены социалистические договора и я слежу за их выполнением.

Во всей работе я опираюсь на лучших работниц смены, добиваюсь значительного перевыполнения норм. Работницы: Е. Романчукова (бригадир), М. Шераченко, В. Дробышева, З. Тарбеева, И. Киритенко и другие выполняют нормы на 120—130 процентов.

Моя смена занимает одно из первых мест на фабрике. Из месяца в месяц мы улучшаем работу: в январе план выполнили на 100,6, а в марте на 110,6 процента. Сейчас смена добилась более лучших показателей.

На фабрике немало недостатков, которые тормозят работу. Руководители производства обязаны создать все условия для успешной работы. Надо всемерно поднять роль мастера, сделать его настоящим хозяином смены.

М. А. САВИНА,
сменный мастер фабрики «Сибирь».

ПИСЬМА В РЕДАКЦИЮ

В ДЕТСКОЙ БИБЛИОТЕКЕ

Детская библиотека при Доме художественного воспитания имеет две тысячи юных читателей. С ними проведено несколько лекций. На консультации дети получают разъяснения по всем интересующим их вопросам. Работают десять различных кружков.

Но часто в работе встречаются трудности. Библиотечная группа не снабжает нас детской литературой, а гороно и горком ВЛКСМ не оказывают нам никакой помощи. За весь год не был даже заслушан наш отчет о работе библиотеки.

КОЗЫРИНА,
заведующая библиотекой.

БЕСПЕЧНЫЙ ДОМХОЗ

В доме № 60, по Советской улице, требуется немедленный ремонт, так как одна из сторон дома дала сильную осадку, а крыша протекает.

Домкомом было подано заявление в райсовет с требованием прислать техника и осмотреть дом. Оттуда заявление передали домхозу Андрееву. Прошло уже два года, но ремонт дома все еще... не закончен.

Андреев в погоне за дешевизной присылает неопытных печников, они одну печь ремонтируют по три раза, так, как после каждого ремонта на другой же день дверка у печи выпадает.

Один из жильцов попросил Андреева переделать всю печь заново, а тот ответил: «Эта печь старинная, и если мы ее переделаем, так она будет хуже».

Пора домхозу Андрееву по-серьезнее отнестись к ремонту домов.

А. В. ПЕТРОВА.

ВОЕНИЗИРОВАННЫЙ ПОХОД

С большим под'емом прошел военизированный поход студентов второго курса вагонного факультета Томского транспортного института и рабфака. В походе принимало участие свыше 150 человек. Он начался в 8 часов вечера 23 мая и окончился около 12 часов дня 24 мая. Цель похода заключалась в том, чтобы дать возможность студентам закрепить теоретические знания по военному делу, полученные в институте.

Участники похода были разбиты на две группы, одна из них (рабфак) представляла обороняющегося противника, другая((студенты института) — наступающих.

Перед наступающими стояла задача форсировать реку, взять мост и организовать переправу «бойцов» через реку. Благодаря серьезному отношению к делу бойцов, командного и политического состава, выделенного из состава студентов — задача выполнена хорошо. Работали также хорошо дозоры, охранение, разведка. Марш проведен на «отлично».

В этом походе применялся ружейный огонь, ракеты и учебные пакеты. Участвовали хозяйственная и санитарная службы. В походе очень хорошо было организовано питание и медицинская помощь. Особенно проявили себя студенты Нефедов, Бахарев, Синев в выполнении задач по разведке, а также студенты Полубоярцев, Якушевич, выполнявшие обязанности командиров взводов и т. Штин, выполнявший обязанности политрука.

Во время похода выпущено два номера стенгазеты—«Боевой листок» и «Наблюдатель», которые мобилизовали внимание студентов на выполнение поставленных задач.

Военизированный поход имеет и отрицательные стороны. Имелись, например, случаи недисциплинированности. Отделение тов. Курских самовольно двинулось вперед и оторвалось от общей колонны. Эти и другие недостатки следует учесть при организации следующего военизированного похода студентов.

В. МАЛЬЦЕВ.

УСПЕХИ ОДНОГО КЛАССА

На одном из классных собраний учащиеся нашего класса взяли на себя обязательство сдать все предметы успешно.

Результаты получились хорошие. Отстававшие товарищи крепко поработали над собой и испытания по русскому языку класс выдержал на 100 процентов.

Надеемся, что испытания и по другим предметам так же успешно будут выдержаны.

ПЕТР ТЮРИН,
ученик 7 класса «в» 4-й средней школы.

НОВЫЙ ПОД'ЕМ ПРОИЗВОДИТЕЛЬНОСТИ ТРУДА

Партия и правительство неустанно заботятся о материальном благосостоянии трудящихся. В спичечной промышленности введена новая система оплаты труда, которая значительно повышает заработок рабочих и устраняет уравниловку. Вместо ранее существовавших 5 тарифных сеток, установили 2. Квалифицированным рабочим повышены разряды.

На спичечной фабрике «Сибирь» новая система оплаты труда введена с 1 мая. В связи с этим, фонд заработной платы рабочих увеличился на 39,7 процента. По отдельным профессиям расценки повысились от 10 до 68 процентов. Ставка первого разряда для рабочих, получающих зарплату повременно, повышена с 2 руб. 77 коп. до 4 руб. 60 коп и для сдельщиков с 3 руб. 60 коп. до 4 руб. 80 коп. и т. д.

Увеличение заработной платы явилось новым стимулом повышения производительности. В ответ на заботу партии и правительства, рабочие фабрики взяли обязательство в соревновании имени Третьей Сталинской Пятилетки перевыполнить взятые обязательства и дать, достойную социалистической эпохи, производительность труда.

В первую декаду мая коллектив фабрики добился выполнения производственного плана на 106,4 процента. В отдельные дни программа выполняется до 110—115 процентов.

В. ПОТАПОВ,
главный инженер фабрики «Сибирь».

ОТКРЫТЬ ОТДЕЛЕНИЕ СВЯЗИ

В ноябре 1938 года, по решению оргбюро Вокзального райсовета, первое отделение связи было выселено и в его помещении начался ремонт. До сих пор другого помещения не предоставлено. Для того, чтобы отделаться от настойчивых требований горотдела связи, оргбюро райсовета пообещало предоставить помещение по Коммунистическому проспекту, № 32, но там живет 5 семей.

27 апреля президиум горсовета предложил отдать отделению связи старое помещение, однако, туда поселены жильцы.

Когда же этой волоките будет положен конец?

В настоящее время население Вокзального района вынуждено ходить на центральную почту для того, чтобы сдать заказное письмо, посылку и т. д.

В. БУРМАНТОВ.

УСПЕХИ УЧАЩИХСЯ НЕПОЛНОЙ СРЕДНЕЙ ШКОЛЫ

В неполной средней школе была проделана большая подготовительная работа к весенним испытаниям. Это сыграло большую роль в деле успеваемости. Переводные испытания учащихся первых трех классов показали хорошие результаты.

Учительница М. М. Белогорская во 2 классе «а» добилась полной успеваемости. За время испытаний у нее не было ни одного случая второгодничества. Большинство учащихся при проверке знаний получили повышенные оценки, и только 3 ученика — посредственно.

Испытания в 5—6 классах проходят организованно, дружно. Ребята приходят в школу в праздничных костюмах, настроение у них бодрое. У каждого полная уверенность в сдаче испытаний не ниже, как на «хорошо».

20 мая диктант в 7 классе был написан без плохих отметок. 50 процентов учащихся выполнили работу на «отлично» и «хорошо».

В 7 классе «а» «плохо» получил только один ученик; по 6 классу «а» по алгебре «плохо» тоже один. Ученики Рябушкин, М. Мурзеник, Н. Осадчий, А. Кокина и Н. Гуаватская сдают экзамены только на «отлично».

С худшими показателями проходят испытания в вечерней школе подростков. Руководители предприятий: швейфабрики, фабрики «Культтоваров» не дают возможности ученикам готовиться к испытаниям, они отказались освободить учеников на период испытаний от работы.

А. БЕЛОГОРСКИЙ,
директор школы.

На снимке: десятиклассники первой школы имени Пушкина (справа налево) С. Власова, И. Мойсеевская, К. Мелентьева, С. Бетехтин.
(Фото Хитриневича).

ПОРОЧНЫЙ СТИЛЬ РАБОТЫ

В апреле комиссией облтопа была проверена работа Томского гортопа. Комиссия установила ряд безобразий на складах, лесоучастках и автогужбазе. Были даны указания для ликвидации имеющихся недостатков.

Директор т. Алексеев и все руководящие работники признали правильными все замечания комиссии. Однако, не проводят их в жизнь. Так, например, предложение комиссии — ликвидировать как самостоятельную единицу транспортную контору, до сих пор не выполнено. Почти весь обоз и автомашины отправлены на лесоучастки, а штат остается прежним. Сейчас осталось только 4 лошади и 2 ломаные машины. Но зато имеется 4 конюха, 2 завхоза, 6 грузчиков и т. д., которым совершенно нечего делать.

Заведующий лесоучастком т. Тимошенко вместо организации работы на участке, занимается болтовней о нереальности планов. Он всячески тормозит использование автомашин на участке, мотивируя это плохим состоянием дорог. При проверке дороги оказались хорошими, но Тимошенко ничего не сделал для приемки машин и для создания необходимых условий для рабочих, посланных с машинами. Рабочие не обеспечены питанием, не знают расценок.

К сплаву гортоп также не подготовился. Когда прибыла баржа с углем, оказались неготовыми, мостки, не было многих других необходимых приспособлений для выгрузки. Член партии Оленев, оставшись на два дня за директора и зная, что должна прибыть баржа, ничего не сделал для того, чтобы обеспечить выгрузку.

В связи с тем, что дрова своевременно не отвозятся, на складах образовался полный завал. Противопожарных мер никаких не принимается.

Заведующий отделом сбыта т. Поляков, в ведении которого находятся склады не ликвидирует безобразий на складах, не хочет работать в гортопе.

В гортопе явно неблагополучно. Директор Алексеев не принимает никаких действенных мер к улучшению дела.

М. Павлов.

БЛАГОДАРНОСТЬ УЧИТЕЛЯМ

Мои дети Илья и Зина учатся в 14 неполной средней школе. К концу этого учебного года они пришли с отличными показателями в учебе.

Преподавательнице Марии Ивановне Орловой пришлось много поработать над моим сыном. Он стал дисциплинированным, отличным учеником и окончил первый класс с похвальной грамотой.

Зина училась на «хорошо» и «отлично», а за последнюю четверть имеет только отличные оценки. 20 мая она сдала испытания по алгебре на «отлично».

Спасибо преподавателям тт. Орловой, Горизонтовой, Новиковой, Пашкевичу и всему коллективу учителей 14 школы за воспитание и хорошее обучение наших детей.

Старший лейтенант ИЗРАИЛЬСКИЙ.

САМОСНАБЖЕНЕЦ В КООПЕРАТИВЕ

Председатель Калтайского сельского кооператива Титов Н. А. лучшие товары, поступающие в сельпо, берет себе. Недавно учитель т. Танцуров, хотел приобрести в кооперативе камеры и покрышки к велосипеду, но их там не оказалось, потому, что Титов оставил их за собой. Такие факты — не редкость.

Титов пьянствует систематически, спаивает продавца лавки. Часто он прямо на крыльце кооператива, организует картежную игру.

И. М. МАКАРЬЕВ.

НАЦИОНАЛЬНАЯ АРМИЯ КИТАЙСКОГО НАРОДА

В огне великой освободительной войны китайский народ создал свое детище — героическую национальную армию. Это — самая молодая в мире армия. Ей всего лишь 22 месяца.

Старая китайская армия, армия милитаристов была слепым орудием милитаристского произвола, расчленения и порабощения Китая империалистами. Из поколения в поколение в китайском народе передавалась поговорка: «порядочный мужчина не должен быть солдатом». Эта поговорка отражала отношение народных масс к старой, милитаристской армии.

В милитаристской армии солдат был наемным рабом. Он получал ничтожное жалованье, которое часто не выплачивалось ему месяцами, попадая в карманы хищных феодально - бюрократических элементов, сидевших в штабах старой армии. Солдат, как правило, не получал продовольствия и обязан был сам заботиться о своем пропитании. Грамотный солдат был большой редкостью. Старая милитаристская армия не была единой. Еще в 1935 году лишь половина ее состава (общей численностью около двух миллионов чел.) приходилась на долю войск центрального правительства. Другая половина армии была в распоряжении провинциальных губернаторов, значительная часть которых являлась замаскированной агентурой японского империализма и лишь фиктивно подчинялась нанкинскому правительству в целях получения добавочных средств наживы.

Под влиянием бурного антияпонского движения, перед лицом нового этапа японской агрессии центральное китайское правительство приступило в 1936 году к коренной реорганизации армии. После прекращения гражданской войны в Китае об'единение армии и ее реорганизация развернулись еще более быстрыми темпами.

Опасаясь больше всего национально-политического об'единения Китая и его вооруженных сил, основанных на неисчерпаемых человеческих ресурсах и растущем национальном самосознании, японские империалисты спровоцировали 7 июля 1937 г. очередной «инцидент» около города Люкоуцзяо (в Северном Китае) и начали захватническую войну, рассчитывая, что им удастся легко и быстро поработить весь Китай.

Однако, уже с первых дней войны стало ясно, что теперь японским захватчикам противостоит не старый китайский солдат и не старая милитаристская армия. Против японских агрессоров выступила новая, национальная армия китайского народа, армия горячих патриотов, глубоко преданных защитников свободы и независимости своей родины.

«Война в Китае — это самая крупная национально-освободительная война полуколониальной страны, которую знает история. Она имеет тем большее значение, что она ведется китайским народом против империалистического государства, играющего роль жандарма всей мировой реакции на Дальнем Востоке. В ходе этой борьбы китайский народ покончил с раздирающей страну междоусобицей и выковывает общенациональное единство, чего пуще всего боялись всегда империалисты». (Манульский. Доклад делегации ВКП(б) в ИККИ на XVIII с'езде ВКП(б)).

Китайский народ начал свою великую национально-освободительную борьбу в условиях колоссального неравенства в соотношении военно-технических сил между китайской и японской армиями: на каждый пулемет, на каждое орудие китайской армии приходилось, примерно, семь пулеметов и орудий японской армии. Тем не менее, несмотря на огромное военно-техническое превосходство японских войск, китайская армия с самого начала войны оказала упорнейшее сопротивление захватчикам.

На первом этапе войны, до падения Нанкина, китайская армия вела, главным образом, позиционную, оборонительную войну и в ущерб своим интересам не развертывала партизанскую и маневренную войну. Опыт применения тактики партизанской и маневренной войны был впервые показан всей китайской армии со стороны 8-й народно-революционной (бывшей красной) армии.

Первая победа 8-й народно-революционной армии под Пинсингуаном 25—27 сентября 1937 г., в результате которой были разбиты отборные части японских войск, навсегда останется одной из самых блестящих страниц истории Китая. Это была за целое столетие первая военная победа Китая над иностранными захватчиками. Она вселила китайскому солдату и всему китайскому народу веру в победу как раз в тот момент, когда предатели и капитулянты кричали о «бесполезности сопротивления». Она нанесла сильнейший удар самурайской легенде о непобедимости японской армии.

Капитулянты и предатели рассчитывали использовать падение Нанкина для прекращения сопротивления японским захватчикам. Расчеты врагов китайского народа не оправдались. Провозгласив лозунг войны до победного конца, Чан Кай-ши приступил к дальнейшему укреплению национальной армии.

После казни Хань Фу-цю (губернатора провинции Шаньдун) и ряда других генералов-предателей к руководству армией были привлечены честные патриоты — Бай Цзун-си (ныне начальник генерального штаба китайской армии), Ли Цзун-жень (командующий фронтом в зоне реки Янцзы), Чжэнь Чэн (начальник политотдела военного совета), Цай Тин-кай (бывший командующий 19 армии, командует китайскими частями в районе Кантона), Се Юй (организатор победы китайской армии под Дэанем 10 октября 1938 г.) назначен губернатором провинции Хунань, Чжан Фа-куй и др.

Вся армия была разбита на соответствующие фронты, во главе которых поставлены испытанные военные деятели, в том числе легендарный полководец 8-й народно-революционной армии Чжу Дэ (недавно назначен помощником командующего фронтом провинции Шаньси). В тыл захватчикам в Центральном Китае была переброшена вновь сформированная 4-ая народно-революционная армия под командованием Е-Тина, развернувшая партизанскую войну в районе Нанкина, Шанхая и Ханчжоу.

Для формирования новых частей был создан под председательством ген. Бай Цзун-си отдел военного обучения и мобилизации при военном совете национальной обороны и соответствующие отделы в провинциальных штабах.

Серьезный поворот был совершен в области политического воспитания армии.

При военном совете создан политотдел, помощником начальника которого назначен член военного совета, член политбюро ЦК компартии тов. Чжоу Эн-лай.

В качестве одной из главных пропагандистских сил армейских политработников используется патриотическое студенчество, организовавшее массовые пропагандистские отряды для политической работы как в самой армии, так и среди населения. Из рядов патриотического студенчества комплектуется значительная часть слушателей военно-политических академий. Большую роль играют героические китайские женщины и молодежь, организованные в специальные пропагандистские отряды.

Крупнейшим очагом подготовки политических кадров для армии с самого начала войны является военно-политическая академия 8-й народно-революционной армии в Яньане (Шэньси). Сюда стекаются патриоты со всех концов необ'ятного Китая. Академия подготовила уже многие тысячи политработников для партизанских армий Северного, Северо-западного и Центрального Китая, а также для монгольских и манчжурских партизан.

Богатый опыт массовой политической работы 8-й народно-революционной армии перенимается всеми частями китайской армии.

Военная тактика китайской армии рассчитана на максимальное истощение врага как в военном, так и в финансово-экономическом отношении. Такая единственно правильная тактика привела к тому, что наступательные силы японской армии весьма заметно истощились. За двадцать месяцев войны Япония потеряла свыше 800.000 убитыми и ранеными, более 1.000 самолетов; значительные потери понес японский флот.

Временная потеря части территории Китая, ряда важных экономических центров, портов, железных дорог и водных путей не сломила воли китайского народа к национально-освободительной борьбе против ненавистных захватчиков. Под властью китайского правительства остается больше половины территории (6,5 миллиона квадратных километров) и населения страны (238 миллионов человек). В тылу у захватчиков функционируют провинциальные китайские органы, подчиняющиеся центральному китайскому правительству. На оккупированной японцами части Китая действует около одного миллиона партизан. Все попытки японцев расправиться с партизанским движением, ядром которого являются закаленные в боях 8-я и 4-я народно-революционные армии, не дали желательных для самураев результатов.

Первые месяцы 1939 года ознаменовались целой серией восстаний японских солдат в Китае, свидетельствующих о росте антивоенных настроений в японской армии. Большое восстание японских солдат произошло в порту Таку (близ Тяньцзина), 2000 японских солдат вместе с офицерами перешли на сторону китайских партизан в районе Сюйчжоу, вспыхнуло восстание японских войск в западной части провинции Шаньси, во время которого было убито 14 японских офицеров. В районе Кантона восстали 8.000 корейских и 2.000 японских солдат. В течение одного февраля на сторону китайской армии перешло более 25 тысяч монголо-манчжурских солдат, а также войск марионеточных «правительств».

В глубинных провинциях Китая создается новая мощная военно-экономическая база технического перевооружения армии. За время войны в глубокий тыл Западного, Юго-Западного и Северо-Западного Китая переброшено оборудование почти 350 гражданских предприятий, не считая военных. Строятся десятки новых фабрик и заводов. Благодаря богатому урожаю 1938 года созданы крупнейшие запасы продовольствия для нужд армии.

Китайский народ все более решительно очищает свою страну, и прежде всего, армию и государственный аппарат, от предателей и изменников — агентов японского империализма. Злейшими врагами китайского народа являются троцкистско-бухаринские шпионы и диверсанты — платные агенты фашистских разведок.

Разоблачение и изгнание из рядов Гоминдана авиатюриста Ван Цзин-вея, одного из подлейших агентов японской и германской разведок (недавно намеченного японцами на пост премьера центрального марионеточного «правительства»), способствовало еще большему укреплению национального антияпонского фронта китайского народа, основанного на тесном сотрудничестве крупнейших политических партий Китая — компартии и Гоминдана.

Новый этап войны знаменуется для Китая развернутой подготовкой всех сил китайского народа к генеральному контрнаступлению.

Современная китайская армия доведена до 240 дивизий (вместо 130 дивизий в начале войны), — насчитывающих два с половиной миллиона солдат, равномерно распределенных на фронтовые, партизанские и резервные части.

После пятого пленума ЦИК Гоминдана создан Верховный Совет национальной обороны, под руководством которого проводится в жизнь закон о всеобщей обязательной воинской повинности. Военным обучением охвачены миллионы людей.

Широкую популярность среди народных масс Китая, особенно среди крестьянской молодежи, приобрел патриотический лозунг — «Вступай в армию!».

Весь Китай охвачен новым могучим движением за подписание всенародного договора между армией и народом. Население Китая обязуется всячески помогать своей армии, бойкотировать все мероприятия японских марионеток, выявливать предателей и шпионов, изучать военное дело и т. д. Армия со своей стороны обязуется непоколебимо служить народу, беззаветно, до полной победы над врагом, защищать свободу и независимость Китая.

В то время, как силы японских войск непрерывно истощаются, боевая мощь национальной армии китайского народа с каждым днем растет и крепнет. Китайская армия сохраняет свой высокий моральный дух. Ее вооружение за двадцать два месяца войны возросло вдвое. В процессе войны значительно выросла и стала грозной силой молодая китайская авиация. Положение на фронтах в Китае и, в частности, апрельские бои на центральном фронте — под Наньчаном, на северном фронте — в провинции Шаньси, на южном фронте — в районе Кантона показывает, что китайская армия активизирует свои операции.

Китайский народ обладает могучей, непобедимой силой. «Своей героической борьбой китайский народ разлагает не только японскую армию и японский тыл, он приводит в движение народные массы Азии и будит все колониальные народы. Своим примером создания антияпонского национального фронта он вкладывает в руки угнетенных колониальных народов могучее оружие их национального освобождения, оружие, проверенное на опыте огромнейшей страны, на опыте миллионов». (Манульский. Доклад делегации ВКП(б) в ИККИ на XVIII с'езде ВКП(б)).

Могучей опорой освободительной борьбы Китая против японских захватчиков является героическая национальная армия великого китайского народа.

А. КОГАН.

Электронная библиотека (репозиторий) Томского государственного университета
http://vital.lib.tsu.ru

На 105 сессии совета Лиги наций

ЖЕНЕВА, 23 мая. (ТАСС).

Первое открытое заседание совета Лиги наций состоялось вечером 22 мая. После открытия заседания слово было предоставлено делегату Китая Веллингтону Ку. Веллингтон Ку констатировал, что хотя японская агрессия против Китая продолжается с неослабевающей силой, китайская армия в течение последних четырех месяцев не дала неприятелю возможности добиться сколько-нибудь заметных территориальных успехов. Китайская армия одержала ряд побед и благодаря этому японская попытка перерезать две важные для Китая дороги потерпела полное крушение.

Веллингтон Ку обратил внимание совета на варварские методы, применяемые японской авиацией для уничтожения гражданского населения. В столице Китая гор. Чунцине тысячи беззащитных стариков, женщин и детей были убиты при налетах японской авиации. Однако эта японская тактика только укрепила волю китайского народа к дальнейшему сопротивлению.

В связи с этим Веллингтон Ку обратил серьезное внимание представителей ряда государств на то, что они продолжают снабжать Японию самолетами и горючим. Япония пользуется этими самолетами для уничтожения гражданского населения Китая.

Веллингтон Ку указал, что на оккупированной ими территории японцы проводят мероприятия, которые прямо бьют по политическим и коммерческим интересам европейских и других держав.

Ку предложил, во-первых, чтобы совет рекомендовал государствам — членам Лиги наций — оказывать финансовую и материальную помощь Китаю, воздержаться от снабжения Японии военным снаряжением и сырьем, в частности, самолетами и горючим, и ограничить ввоз в их страны японских товаров; во-вторых, создать комитет, состав которого был бы ограничен державами, прямо заинтересованными в положении на Дальнем Востоке. Цель такого комитета согласовывать мероприятия, уже принимаемые или имеющие быть принятыми в указанном выше направлении.

Кроме того, Веллингтон Ку предложил создать международный комитет по расследованию случаев бомбардировки японской авиацией гражданского населения Китая.

Джордан (Новая Зеландия) выступил с поддержкой предложений китайского делегата и выразил восхищение представляемым им народом и героической борьбой Китая.

Галифакс (Англия) заявил, что не может поддержать китайские предложения. Напомнив о некоторых отдельных конкретных мероприятиях, принятых английским правительством в помощь Китаю, Галифакс заявил, что «для согласования мероприятий, принятых разными государствами для поддержки Китая отсутствуют необходимые условия».

Бонне (Франция) и Коста ди Рельс (Боливия) присоединились к заявлению Галифакса.

От имени СССР выступил тов. Майский, который заявил, что хотел бы поддержать предложения, выдвинутые китайским делегатом в его убедительной и красноречивой речи. Сейчас все более и более признается всеми (даже теми, кто в прошлом относился к этому скептически), что единственный путь, который может положить конец дальнейшему развитию беззакония и хаоса в международных отношениях, неизбежно ведущих к европейской и даже мировой войне, — это путь твердого сопротивления агрессии. Из этого следует, что жертвам агрессии необходимо, оказывать максимальную поддержку и помощь. К этому мнению присоединяется все большее и большее число правительств.

Китай является жертвой грубой и неприкрытой агрессии. Он героически борется за свою независимость. Поэтому совету следовало бы удовлетворить требования китайской делегации, рассмотреть их в максимально сочувственном духе. Это в особенности относится к тем державам, которые поддерживают ранее упомянутый принцип.

Веллингтон Ку поблагодарил членов совета за высказанное сочувствие и оставил за собой право ответить в дальнейшем на замечания некоторых членов совета.

Тов. Майский сказал, что принимая к сведению сделанное в совете заявление, он обсудит с другими членами совета дальнейшее направление этого вопроса.

Затем Галифакс сделал краткое сообщение по вопросу о Палестине, изложив, в частности, историю переговоров английского правительства с представителями арабского и еврейского населения.

Английское правительство уже приняло решение о Палестине, которое должно быть рассмотрено парламентом.

Бонне (Франция) и Мунтерс (Латвия, в качестве докладчика по вопросам о мандатных территориях), заявили, что английские предложения будут изучены постоянной комиссией по мандатным территориям, которая соберется в июне.

Затем совет приступил к обсуждению аландского вопроса. Слово было предоставлено Холсти (Финляндия) и Сандлеру (Швеция). Они оправдывали решение финляндского и шведского правительств об укреплении Аландских островов, якобы, необходимостью защитить нейтралитет своих стран. После выступления Мунтераса, Комарницкого (Польша) и Джордана, прения по аландскому вопросу были прерваны.

В Наркоминделе

Правительство Финляндии обратилось к правительству СССР за оказанием содействия в вопросе о проведении пересмотра конвенции 1921 года, согласно которой Аландские острова не должны вооружаться и должны быть нейтрализованы. Эта конвенция была подписана 22 государствами. Хотя под этой конвенцией нет подписи СССР, тем не менее советское правительство считало и считает себя особо заинтересованным в этом деле. В настоящее время Финляндия стремится пересмотреть эту конвенцию 1921 года, желая совместно со Швецией провести вооружение Аландских островов. В виду этого, советское правительство запросило через финляндского посланника в Москве ряд сведений о характере и размерах предполагаемого вооружения Аландских островов. Для СССР это имеет тем большее значение, что вооружение Аландских островов, расположенных недалеко от входа в Финский залив, может быть использовано в военное время для того, чтобы закрыть входы и выходы в Финский залив для советских судов.

В виду того, что цели вооружения Аландских островов остаются не установленными, а финляндское правительство отказалось дать сведения о размерах и характере этих вооружений, советское правительство, считая, что при этих условиях оно лишено возможности располагать материалами, необходимыми для решения указанного вопроса, дало указание своему представителю в Лиге наций добиваться отложения рассмотрения этого вопроса в данный момент в совете Лиги наций

ВОЕННЫЕ ДЕЙСТВИЯ В КИТАЕ

В Центральном Китае

Китайские войска, заняв Цзаоян в северной части провинции Хубэй продолжают продвижение на юго-восток и подошли к Суйчжоу.

Японцы, потеряв в бою свыше 500 человек, выбиты из Цзаоян на шоссейной дороге Ханькоу-Ичан.

Под натиском китайцев японцы очистили окрестности Пзюкоу на восточном берегу реки Хань и отошли за городские стены. Китайцы окружают город.

В центральной части провинции Хубэй китайские войска окружили Тяньмынь.

В Северном Китае

В провинции Шаньси китайцами занят Тюминь (в 10 километрах северо - западнее Линьфыня), а также Цзинсянчень (недалеко от Хочжоу). Остатки японских войск отступили.

В Южном Китае

Северо-восточнее Кантона китайские войска, развивая контрнаступление, заняли ряд деревень вокруг Цунхуа. Восточнее Кантона японцы выбиты из ряда пунктов вокруг Цзэнчэна и понесли значительные потери.

Южнее Кантона, в 8 километрах от Цзюцзяна, китайцы заняли Датун.

Артиллерийским огнем китайцев отражена попытка японцев высадиться в Пакхое (юго-западное побережье провинции Гуандун).

Японская авиация бомбардировала Тунгуань (провинция Шэньси), а также Фучжоу (провинция Фуцзянь).

АНТИПОЛЬСКИЕ ВЫСТУПЛЕНИЯ ГЕРМАНСКОЙ ПЕЧАТИ

БЕРЛИН, 22 мая. (ТАСС).

Резко выступая против Польши, газеты распространяют сообщения из Данцига, что будто в ночь на 21 мая из польского автомобиля, имевшего дипломатический номер, прибывшего на пограничную станцию Кальтгоф, выстрелом из револьвера убит немец, житель Данцига. Газеты заявляют, что в автомобиле ехали три польских чиновника, в том числе главный таможенный инспектор.

ВЫСЕЛЕНИЕ ПОЛЯКОВ ИЗ ГЕРМАНИИ

ВАРШАВА, 23 мая. (ТАСС).

Германские власти на ряду с широкой антипольской пропагандой производят обыски в помещениях поляков и выселяют не приводя мотивов. Польские школы в Силезии подвергаются обыскам и разгрому.

Подписание Германо-итальянского договора о военно-политическом Союзе

БЕРЛИН, 22 мая. (ТАСС).

Сегодня в Берлине состоялось подписание германо - итальянского договора о военно -политическом союзе. При подписании договора присутствовали с германской стороны Гитлер и Риббентроп, с итальянской стороны — Чиано и другие.

В договоре подчеркивается общность интересов Германии и Италии, их готовность выступать сообща «за обеспечение их жизненного пространства». Оба государства будут поддерживать между собой тесную связь для того, чтобы договариваться по всем интересующим их вопросам. Обе стороны обязываются оказывать друг другу политическую и дипломатическую поддержку, в случае войны окажут друг другу помощь всеми своими военными сухопутными, морскими и воздушными силами. Заключение перемирия или мира также должно производиться обоими государствами совместно. Договор вступает в силу после его подписания. «Первый период действия договора» установлен в 10 лет.

ВОЛНЕНИЕ ИТАЛЬЯНСКИХ ВОЙСК

Газета «Дейли геральд» сообщает, что на Додеканезских островах (в Эгейском море, у берегов Малой Азии) итальянские солдаты открыто жалуются на тяжелые условия. Группа солдат и унтер-офицеров на острове Калимнос сорвала со стен казармы фашистские плакаты. Арестовано 100 солдат и унтер-офицеров.

По Советскому Союзу

В городе Клинцах (Орловская область) будет сооружен памятник легендарному полководцу гражданской войны Н. Щорсу.

На снимке: Н. Щорс — скульптура работы А. М. Измалкова, выполненная по заказу Клинцовского горсовета.

(Фотохроника ТАСС).

Награждение работников промышленности боеприпасов

За успешное выполнение задания Правительства по производству боеприпасов, за освоение новых образцов боеприпасов для РККА и Военно-Морского Флота и за образцовую организацию стахановской работы Президиум Верховного Совета СССР наградил орденами и медалями Союза ССР ряд работников промышленности боеприпасов. Орденом Ленина награждено 43 человека. Орденом Трудового Красного знамени — 117 человек. Орденом Красной звезды — 76 человек. Орденом «Знак почета», — 120 человек». Медалью «За трудовую доблесть», награждено 205 человек, медалью «За трудовое отличие»— 213 человек. (ТАСС).

16 всесоюзных рекордов воздухоплавателя Кондратьевой

Авиационно - спортивная комиссия Центрального аэроклуба СССР имени Чкалова рассмотрела материалы выдающегося полета молодого советского воздухоплавателя А. Кондратьевой, совершенного ею 14—15 мая 1939 года на сферическом аэростате «СССР ВР-31» об'емом 335 кубических метров.

Кондратьева продержалась в воздухе 22 часа 40 минут, пролетев по прямой линии 481 километр 121 метр.

Результаты этого полета утверждены Авиационно - спортивной комиссией Центрального аэроклуба СССР имени Чкалова в качестве женских всесоюзных (национальных) рекордов продолжительности полета всех 8 категорий аэростатов и дальности полета этих же 8 категорий. Таким образом Кондратьевой принадлежат 16 женских всесоюзных воздухоплавательных рекордов.

Материалы полета Кондратьевой и решение Авиационно - спортивной комиссии направляются в президиум Международной авиационной федерации (ФАИ), для утверждения результатов полета в качестве международных рекордов. (ТАСС).

УСЛОВИЯ ПРИЕМА В ЛЕНИНГРАДСКОЕ ВОЕННО-ИНЖЕНЕРНОЕ УЧИЛИЩЕ

Ленинградское Краснознаменное Военно - инженерное училище имени тов. Жданова А. А. об'явило прием.

Училище готовит высококвалифицированных командиров инженерных войск РККА. Окончившим училище присваивается звание лейтенанта. Срок обучения 2 года.

В училище имеются: инженерное, понтонно - мостовое, механическое и электро - механическое отделения.

Принимаются лица с образованием не ниже 9 лет средней школы, возраст от 17 до 22 лет.

Без испытаний зачисляются в училище студенты вузов, лица, окончившие в 1938—1939 учебном году полную среднюю школу, учащиеся, переходящие в 1939 году из 9 в 10 класс средней школы, с оценкой по математике и русскому языку не ниже «хорошо».

Преимущество предоставляется военно - служащим в возрасте до 24 лет, с образованием 8 классов средней школы.

Принятые в училище получают: обмундирование, паек и содержание.

При поступлении необходимо представить: заявление, автобиографию, анкету, документ об образовании, свидетельство о рождении, справку о соцположении, 3 фотокарточки, размер 4х6.

Заявления подаются через райвоенкомат, или непосредственно в училище по адресу: Ленинград, 11, п/ящик 598-а, приемная комиссия.

Испытания будут производиться с 1 по 25 августа.

НАГРАЖДЕНИЕ МЕДИЦИНСКИХ РАБОТНИКОВ ГОР. ТОМСКА

Приказом по Наркомздраву СССР, среди работников Томского медицинского института, награжденных знаком «Отличника здравоохранения», в числе других, также награждены: профессор С. Л. Либерман, ассистент Е. Ф. Ларин, санитарка М. Я. Мельник.

ЗАКАНЧИВАЕТСЯ ВЫПУСК МАТЕРИАЛОВ XVIII С'ЕЗДА ВКП(б)

Исключительный интерес проявляют трудящиеся нашей страны к материалам XVIII с'езда ВКП(б). Спрос на литературу огромный.

Материалы с'езда издаются Государственным издательством политической литературы тиражом 96 миллионов экземпляров. Ответственное задание выполняют 23 типографии Москвы и Ленинграда. Сейчас выпуск материалов с'езда завершается. К 21 мая типографии выпустили в свет свыше 95,6 миллиона экземпляров брошюр.

Брошюры с материалами с'езда отправлены во все уголки Советского Союза, почти в 400 пунктов страны.

(ТАСС).

Библиография

„Описание уральских и сибирских заводов"

«Описание уральских и сибирских заводов», написанное управляющим уральскими казенными заводами при Петре I, де-Геннином в 30-х годах XVIII века, представляет из себя первый опыт практического руководства по металлургии и горному делу в России.

В эпоху 1720—30 годов быстро росла добыча железной и медной руды, выплавка и обработка разных металлов, изобретение новых методов обработки металлического сырья.

Несмотря на то, что химические процессы, окисление и восстановление руд автор книги совсем не знает, все-таки «Описание» имеет большое историческое значение.

По данным Геннина мы узнаем старые способы выплавки чугуна и получения железа кричным способом, видим, что домны России, усовершенствованные и введенные им в 30-х годах XVIII века, выплавляли больше руды, в то время, чем европейские. Главным источником энергии тогдашних заводов были люди, лошади, реки. Отсюда ряд изобретений в устройстве плотин, водяных колес и т. д., созданных автором книги и его помощниками, иной раз талантливыми рабочими, о чем Геннин часто умалчивает.

Положение рабочих на уральских заводах, принадлежащих в основном крупнейшему промышленнику того времени, Демидову, было исключительно ужасным, в особенности для «приписных крестьян», обязанных «по царскому указу» переводиться со своим семейством, отрываясь от земли, на заводскую работу, при самых трудных условиях существования.

Заводчики использовали арестантов и каторжников на самых тяжелых работах в шахте, в кузнице.

Наказания, самоуправство хозяев превращали работавших в рабов. Широко известен случай, когда заводчик Демидов приказал затопить несколько сот рабочих в шахте под Невьянской башней, что и было сделано его помощниками. Этот исторический факт очень красочно показан в кинофильме «Петр первый».

Чудовищные штрафы, битье батогами, повешение — этого не умалчивает и сам автор, — заставляли рабочих убегать и скрываться. С беглыми жестоко расправлялись царские палачи или владельцы заводов.

Движение было широким, приписные крестьяне, рабочие восставали и царское правительство едва успевало расправляться с многочисленными бунтами.

В книге сохранен язык рукописи и к нему, при чтении, следует сперва несколько привыкнуть.

Книга издана на хорошей бумаге, имеет красивый переплет и обложку. В конце ее приложено несколько таблиц, представляющих из себя расчеты заводского сырья, оборудования, расценок рабочей силы и разных средств производства. «Описание уральских и сибирских заводов», составленное Геннином, чрезвычайно интересно и содержательно и имеет большую историческую ценность. Эту книгу необходимо прочесть каждому стахановцу, инженеру и служащему.

А. ЕГЕРМАН.

ТЕАТР В КОЛХОЗЕ

20 мая, в колхозе имени Буденного, Петуховского сельсовета, выступала 1-я бригада артистов Томского колхозного театра. Коллектив театра показал собравшимся три пьесы, в том числе одну из колхозной жизни. Зрители горячо приветствовали приезд театра в колхоз и выразили пожелание чаще видеть его у себя.

БУРДЕНОВА.

ИЗВЕЩЕНИЕ

26 мая, в 7 час. вечера, в Доме партпросвещения (Кооперативный переулок, № 5) проводится лекция для партийно - комсомольского актива на тему «Обзор последних международных событий». Лектор тов. Ермолаев. Вход свободный.

Дом партактива.

Отв. редактор Н. В. БРЫЗГАЛОВ.

СОБЫТИЯ В ПАЛЕСТИНЕ

ЛОНДОН, 22 мая. (ТАСС).

По сообщению английской газеты «Дейли мейл», 21 мая в Иерусалиме вновь внезапно была об'явлена, без санкции сионистских лидеров, всеобщая забастовка евреев. Лавки в городе закрыты. Евреи массами собираются на улицах. Войска и полиция приведены в полную готовность. Положение в Палестине продолжает оставаться напряженным.

Агентство Рейтер сообщает, что «еврейский национальный совет», рекомендовал палестинским евреям проведение гражданского неповиновения. (ТАСС).

❦

Палестина имеет для Англии огромное стратегическое значение, поскольку она находится на пути английских коммуникаций в Индию и на Дальний Восток.

Англия заинтересована в Палестине и с экономической точки зрения, так как ежегодно она получает по нефтепроводу, проложенному из Ирака в палестинский порт Хайфу 2 миллиона тонн нефти.

Получив в 1922 году мандат на Палестину, Англия, в соответствии с обещанием, данным в декларации Бальфура, открыла двери для иммиграции туда евреев. Число евреев в стране увеличилось с 57.000 до 390.000 человек (численность арабского населения, по данным прошлого года, достигает 1.025.000).

Английские власти не сумели разрешить национального вопроса в Палестине.

В стране постоянно происходили серьезные волнения.

В 1936 году английское правительство направило в Палестину комиссию, которая вынесла решение о разделе Палестины на три части с номинально независимыми еврейским и арабским государствами и особой подмандатной Англии, территорией.

В октябре прошлого года, когда недовольство арабского населения планом раздела Палестины приняло особенно острые формы, английскому правительству пришлось, направить в Палестину крупные воинские силы. Сейчас численность английских войск и полиции в Палестине превышает 25.000 человек.

Трудности палестинской проблемы для Англии возрастали еще потому, что германский и итальянский фашизм, пытаются использовать в своих империалистических целях движение в Палестине и на всем арабском востоке.

Английское правительство было вынуждено отказаться от плана раздела Палестины.

В начале этого года в Лондоне была созвана конференция по вопросу о Палестине. На конференции Англия предложила компромиссный план «реорганизации» Палестины, который, однако, не удовлетворил ни арабов, ни евреев.

Арабская делегация на конференции выставила следующие требования: отказ Англии от попыток создать еврейское национальное государство в Палестине, отмена английского мандата на Палестину, замена его договором на подобие англо-иракского договора, создание независимого арабского государства в Палестине, немедленное прекращение еврейской иммиграции в Палестину.

Еврейская делегация отвергла идею создания арабского независимого государства, в котором евреи рассматривались бы как национальное меньшинство. Равным образом еврейские представители отклонили английское компромиссное предложение об ограничении иммиграции евреев в Палестину.

Новый английский план государственного устройства Палестины был опубликован 17 мая. По плану палестинское государство должно быть единым, находиться под общей защитой и руководством Великобритании. Участие палестинских арабов в управлении страной должно постепенно возрастать. В течение 5 лет будет разрешена иммиграция в палестину еще 75 тысяч евреев, после чего иммиграция должна прекратиться.

Опубликование этого документа вызвало резкие протесты еврейского населения Палестины.

Арабы также, повидимому, недовольны последним проектом английского правительства.

Арабские страны, в том числе саудовская Аравия, Ирак, а также Египет уведомили Англию, что они не могут рекомендовать палестинским арабам принять британские предложения в отношении Палестины.

В политических кругах Англии также нет единства по вопросу о новом английском плане. Либералы, лейбористы и некоторые консерваторы не одобряют этот план.

❦

ЛОНДОН, 22 мая. (ТАСС).

При обсуждении 22 мая в палате общин вопроса о Палестине выступил министр колонии Макдональд. Он внес предложение, чтобы палата общин одобрила политику английского правительства в отношении Палестины. Защищая свое предложение, Макдональд сказал: «Правительство отвергает обвинения, что оно нарушило свое обязательство, отменив декларацию Бальфура, в которой говорилось, что Англия примет зависящие от нее меры к созданию национального очага для евреев в Палестине».

Макдональд высказался за продолжение еврейской иммиграции в Палестину в течение пяти лет, не считаясь с желаниями арабов. Он указал, что в Палестине незаметно прогресса в развитии самоуправляющихся учреждений, которые английское правительство по условиям мандата обязано было обеспечить. Хотя эта работа трудна но правительство не должно отказываться от нее.

❦

ЛОНДОН, 23 мая. (ТАСС).

Корреспондент газеты «Дейли геральд» сообщает из Иерусалима, что там состоялась десятитысячная демонстрация еврейских женщин, направленная против нового английского плана государственного устройства Палестины. Демонстранты прошли по главным улицам. Епископ Кентерберийский и лейбористская депутатка английского парламента Эллен Вилькинсон направили Чемберлену телеграмму с протестом против новых английских предложений в отношении Палестины.

ТОМСКИЙ ГОРОДСКОЙ ТЕАТР (Пер. Нахеновича, 6)
ГАСТРОЛИ ОПЕРЫ и БАЛЕТА
НА МАЙ
26 мая ПРЕМЬЕРА ДУБРОВСКИЙ талон № 55.
27 мая—РИГОЛЕТТО—талон № 56.
28 мая—ДУБРОВСКИЙ—талон № 57.
29 мая—СЕВИЛЬСКИЙ ЦЫРЮЛЬНИК—талон № 58
30 мая (утро)—РИГОЛЕТТО—талон недействит.
30 мая (вечер)—ДУБРОВСКИЙ—талон № 59.
НАЧАЛО вечерних спектаклей в 8 ч. 30 м. веч. (касса с 4 ч. дня) дневных спектаклей в 12 ч. дня (касса с 10 ч. утра)
Дирекция

КИНО им. М. ГОРЬКОГО Сегодня
Новый звуковой художественный фильм
„ЩОРС"
сеансы: в 6 ч., 8 ч. 30 м. и 11 ч. Касса откр. с 3-х час.
Ежедневно ДЕТСКИЙ СЕАНС. Начало сеанса: в 3 ч. 30 м. Касса открыта с 12 часов.
Скоро: „ШЕЛ СОЛДАТ С ФРОНТА".

РЕДАКЦИИ газеты „КРАСНОЕ ЗНАМЯ" ТРЕБУЕТСЯ
ОПЫТНАЯ МАШИНИСТКА.
Обращаться в секретариат редакции.

ГЕОЛТРЕСТУ
НУЖНА КОМНАТА
В ЦЕНТРЕ ГОРОДА.
Оплата по соглашению.
Кооперативный пер., № 10.

Артель им. „8 МАРТА"
ПРОИЗВОДИТ
НАБОР УЧЕНИЦ
НА КУРСЫ ТРИКОТАЖНОГО ПРОИЗВОДСТВА.
Переулок 1905 года, № 6.

МЕНЯЮ КВАРТИРУ
(2 комн. 22 кв. метра)
Желательно в районе почты.
Торговая ул., № 33, кв. 2.

ПРОДАЮТСЯ:
УПАКОВОЧНО-ОБРУЧНОЕ ЖЕЛЕЗО и КОРЗИНЫ.
„Главтара" Октябрьская ул., № 17.

НУЖНА КВАРТИРА
ПРЕПОДАВАТЕЛЮ ПЕДУЧИЛИЩА.
Обращаться: Черепичная ул., № 17, кв. 3. Деревцову.

ПРОДАЮТСЯ ПЧЕЛЫ и комнатные цветы.
Томск 1, ж. д. лесопитомник.

Инж. ЗВЕЗДИНСКОГО,
прибывшего из Абакана (Хакзолото) ПРОСЯТ СРОЧНО ЗАЙТИ в индустриальный техникум. Просп. Ленина, № 13.

МЕНЯЮ КВАРТИРУ
(на Никитинской улице, № 89, кв. № 1 НА ХОРОШУЮ КОМНАТУ ближе к центру.

ТРЕБУЮТСЯ:
ПРОРАБЫ, ТЕХНИКИ и ДЕСЯТНИКИ для выполнения крупных железобетонных работ.
Обращаться по адресу: улица Войкова № 84, „Мельстроя", телефон № 3-07.

ПЛОТНИКИ, МАЛЯРЫ, и ПЕЧНИКИ.
Мясокомбинат. —3

На постоянную работу:
ПРОДАВЦЫ-ГАСТРОНОМИСТЫ, КАССИРЫ, РАБОЧИЕ ГРУЗЧИКИ, СТОЛЯР, ПЛОТНИК и УБОРЩИЦЫ.
Обращаться в дирекцию магазина „Гастроном", Ленинский пр-кт, № 40.

ТРЕБУЮТСЯ:
ЗАВОРГОТДЕЛОМ, ИНСТРУКТОР ОРГОТДЕЛА, ЗАВЕД. ПРОИЗВОДСТВЕННО-ПЛАНОВЫМ ОТДЕЛОМ, ТЕХНИК по кожевенному производству, ЗАВ. ПЛАНОВЫМ СЕКТОРОМ, ПЛАНОВИКИ - ЭКОНОМИСТЫ БУХГАЛТЕРЫ-РЕВИЗОРЫ, ГЛАВНЫЙ БУХГАЛТЕР, БУХГАЛТЕРЫ, СЧЕТОВОД-КАЛЬКУЛЯТОР, КАССИР-ИНКАССАТОР, АГЕНТ по снабжению, УБОРЩИЦА и СТОРОЖА.
Обращаться в часы занятий: пер. Плеханова, № 8, телефон № 7-87. Межрайонный кожремсоюз.

НАЧ. ЦЕХОВ, ЦЕХОВЫЕ СЧЕТОВОДЫ и УЧЕНИКИ
в стеклодувный цех (в возрасте от 18 лет и выше). РАБОЧИЕ в другие цеха.
Артель „Стеклонгрушка". —3

СТАРШИЙ БУХГАЛТЕР, СЕКРЕТАРЬ-МАШИНИСТКА и РАБОЧИЕ (мужчины и женщины).
Квартирой обеспечиваются.
Кирпичный завод № 1, Коларовский тракт.

ОПЫТНАЯ МАШИНИСТКА
Оплата по соглашению.
Обращаться к управделами фабрики карандашной дощечки в часы занятий.
Ул. Войкова, № 75, телефон № 1-92.

МАСТЕРА-ХЛЕБНИКИ, МАСТЕРА САЕЧНИКИ, КУЗНЕЦ и СТОРОЖ. Артель „Победа". Дальне-Ключевская ул., № 62

БУХГАЛТЕРЫ, СЧЕТОВОДЫ и СТОРОЖА.
Последним оплата по соглашению.
Пер. Нахеновича, № 12, Военторг.

СТАРШИЙ и ГЛАВНЫЙ БУХГАЛТЕРЫ и СЕКРЕТАРЬ.
Обращаться: Просп. Фрунзе № 1. Горфо.

ПРЕПОДАВАТЕЛИ
по автомобилям и тракторам ШОФЕР-ИНСТРУКТОР и СТ. БУХГАЛТЕР.
Обращаться: отдел кадров трест „Томлес". Лестехшколе.

ОПЫТНЫЙ ЗУБНОЙ ВРАЧ,
(Можно по совместительству). Обращаться в амбулаторию, Гоголевская ул., № 39, к заведующему.

РАБОЧИЙ на лошади и ДВОРНИК.
Обращаться в Правление артели „Рационализатор". Подгорный пер., № 10.

НЯНЯ.
Красноармейская ул., № 65, кв. 7. Приходить после 5 часов

ЦЕХОВЫЕ РАБОЧИЕ, ДВОРНИК, СТОРОЖ, ОПЫТНЫЙ СЧЕТОВОД.
Завод фруктовых вод Горместпрома. Ул. Белинского, № 4.

ТРЕБУЮТСЯ:
ЭЛЕКТРОМОНТЕРЫ, ПОДКАТЧИКИ УГЛЯ, КОЧЕГАРЫ, СЛЕСАРИ, МАСТЕРА-КАРДЕЛЬЩИКИ, ЧЕРНОРАБОЧИЕ и СЧЕТОВОДЫ.
Обращаться по адресу: Сибирская ул., № 5, отдел кадров кондитерской фабрики „Красная Звезда".

ГРУЗЧИКИ и КОНОПАТЧИКИ.
Сушзавод, пр. Фрунзе, № 163

На постоянную работу
при лесобазе Черемошники:
МАШИНИСТКА, ЭКОНОМИСТЫ, БУХГАЛТЕРЫ, СЧЕТОВОДЫ, ДЕЛОПРОИЗВОДИТЕЛЬ, СТАТИСТИКИ, РЕГИСТРАТОР и БОЙЦЫ пожарной охраны.
За справками обращаться: просп. Фрунзе, № 19, к т. Шурникову.

ГЛАВНЫЙ БУХГАЛТЕР, ФОРМОВЩИКИ ручного способа выработки кирпича, ЧЕРНОРАБОЧИЕ (мужчины и женщины). Квартирами, общежитием и огородами обеспечиваем.
Кирпичный завод № 2. Иркутский тракт.

ШОФЕРЫ, КУЗНЕЦ, СЛЕСАРЬ, МАШИНИСТКА, ИНЖЕНЕР по лесоэксплоатации и РАБОЧИЕ на лесозаготовки.
Ул. Максима Горького № 33 Горгоп.

Адрес редакции: Советская, № 47. Телефоны: редактора—754, зам. редактора и отв. секр.—756, отделы: партийный—994, вузов—574, сельхоз, и советский—518, информ. и промышленный—127, отд. писем—21, прием об'явлений—1012.

Уполномоченный Горлита № В-22642 Типография издательства «Красное Знамя». Тираж 12.000 экз.