Электронная библиотека (репозиторий) Томского государственного университета
http://vital.lib.tsu.ru

Пролетарии всех стран, соединяйтесь!

КРАСНОЕ ЗНАМЯ

ОРГАН ТОМСКОГО ГОРКОМА ВКП(б) И ГОРОДСКОГО СОВЕТА

№ 131
5767

Воскресенье, 23 июля 1939 г.

Год издания XX
Цена 10 к.

Завтра—День Военно-Морского Флота СССР.

Боевые советские корабли зорко несут свою вахту у берегов нашей родины.

Мы—великая держава, и нам нужен могучий Флот, способный не только защитить наши морские рубежи, но и нанести врагу сокрушительный удар в его же собственных водах!

За дальнейший под'ем массово-политической работы

(Передовая „Правды" за 21 июля)

Партия большевиков всегда уделяла и уделяет исключительное внимание политической работе в массах, воспитанию народа в духе коммунизма. История партии Ленина — Сталина учит нас, что широкие связи с массами, постоянное укрепление этих связей, умение прислушиваться к голосу масс и понимать их нужды и запросы, готовность не только учить массы, но и учиться у масс — таковы непременные черты большевистской партии, помогающие ей вести за собой десятки миллионов трудящихся.

Политическая работа на заводах, фабриках, в колхозах и совхозах, в домах и общежитиях, всюду, где работают и живут трудящиеся, обеспечивает неразрывную связь партии с массами, успешную, плодотворную деятельность партии, осуществление ее планов, ее программы. Вот почему партия требует от каждого коммуниста, чтобы он повседневно укреплял свою связь с трудящимися, своевременно откликался на их нужды и запросы, раз'яснял беспартийным массам смысл политики и решений партии.

В результате успешного осуществления плана Второй Сталинской пятилетки в СССР окончательно ликвидированы все эксплоататорские классы, полностью уничтожены причины, порождающие эксплоатацию человека человеком и разделение общества на эксплоататоров и эксплоатируемых. В этих условиях, когда в нашей стране безраздельно господствуют социалистическая форма хозяйства, социалистическая собственность, социалистическая организация труда, — решающее значение для борьбы за дальнейшие успехи социализма приобретает коммунистическая сознательность масс. А коммунистическая сознательность всех трудящихся не приходит сама, она — результат, итог систематической глубокой массово - политической работы нашей партии, всех большевиков — партийных и непартийных — среди населения города и деревни.

В арсенале большевистской партии имеется огромный опыт массовой политической работы, самых различных форм охвата трудящихся повседневным большевистским воспитанием. Однако до сих пор наша агитация во многих партийных организациях не избавилась от серьезнейшего порока — сезонности, кампанейщины, работы рывками.

Всем памятны дни подготовки выборов в Верховный Совет СССР, а также в Верховные Советы союзных и автономных республик. Массовая политическая работа достигла тогда гигантского размаха. Можно без преувеличения сказать, что никогда еще трудящиеся нашей страны не были так широко охвачены политическим воспитанием. Большевистское слово доходило до каждого трудящегося города и деревни. Агитатор, проводник идей и лозунгов коммунизма, бывал всюду. Агитация на предприятиях сочеталась в те дни с огромной политической работой на избирательных участках — по месту жительства трудящихся. Достаточно вспомнить, что в одной лишь Москве в подготовке к выборам в Верховный Совет РСФСР участвовало около 95 тысяч агитаторов —партийных и непартийных большевиков. Партийные организации за время подготовки к выборам в Верховные Советы накопили огромнейший опыт массовой политической работы, обогатились новыми формами большевистской агитации, приблизили к активной общественной и, в первую очередь, агитационной работе большую армию беспартийных.

После выборов в Верховный Совет СССР, а затем в Верховные Советы союзных и автономных республик все местные партийные организации должны были не только закрепить достигнутый уровень агитационной работы, но и двинуться дальше, охватывая повседневным идейно - политическим влиянием, вооружая большевизмом самые широкие слои населения. Тем более, что сами трудящиеся — рабочие, служащие, колхозники, интеллигенты — жаждут политических знаний, стремятся осознать все события международной и внутренней жизни, одним словом, пред'являют огромный спрос на правдивое большевистское слово. Однако, как показывают, например, публикуемые сегодня в «Правде» корреспонденции о состоянии массово - политической работы в городе Серпухове, довольно значительном промышленном центре московской области, многие партийные организации после выборов в Верховные Советы ослабили, а в отдельных случаях почти прекратили политическую работу среди некоторых групп населения. В Серпухове немало домов, где агитаторы—редкие гости. Вот что заявляет домашняя хозяйка тов. Крутикова:

— Мы живем в Верхних Гончарах и никаких агитаторов не знаем. Здесь Ступина (другая домашняя хозяйка) хвалила своего агитатора, благодарила его за хорошую работу, а нам ни ругать, ни хвалить некого.

Это голос советской женщины, которая за последние годы, и особенно в период выборов в верховные советы, привыкла встречать агитатора как родного человека, у которого можно получить ясный, правдивый большевистский ответ на все интересующие ее вопросы. Тысячи, десятки тысяч агитаторов, которые вели во время выборов в верховные советы массовую политическую работу на участках, продолжают свое большое, благородное дело. Вот, например, тов. Бурмистров с серпуховской фабрики «Красная текстильщица» три года бессменно и бесперебойно ведет политическую работу среди сотрудников детских яслей, ведет с энтузиазмом и любовью. Но вместе с тем нельзя не отметить, что значительное количество агитаторов свернуло свою работу. В этом в первую очередь повинны местные партийные организации, которые ослабили свое внимание, контроль и руководство агитационной работой.

— Где агитаторы, чтецы, которые работали на избирательных участках? — спрашивает секретарь серпуховского горкома тов. Гусев. — Где педагоги, врачи, инженеры, работники искусств, которые с такой охотой участвовали в избирательной кампании? Многие продолжают свою полезную работу, но некоторые забыли дорогу на участок...

По подсчетам серпуховского горкома, из 2818 агитаторов, работавших во время избирательной кампании, сейчас продолжают работать всего лишь 563 человека.

Серпуховская партийная организация ставит своей ближайшей задачей учесть все агитационные силы, которыми она располагает, добиться, чтобы жизнь на бывших избирательных участках забурлила, как прежде. Это очень хорошо, это можно только приветствовать. То же самое должны сделать все местные партийные организации.

Задача состоит не только в том, чтобы расширить армию агитаторов, в полной мере обеспечить широкое развертывание массовой политической работы и на производстве, и по месту жительства трудящихся, но и поднять повсеместно качество политической агитации. Политический и культурный уровень трудящихся непрерывно растет. Агитаторы должны тщательно готовиться с тем, чтобы умело и правильно раз'яснять своим слушателям важнейшие события внутренней жизни СССР, решения большевистской партии, ее сталинского Центрального Комитета и Советского правительства, актуальные вопросы международной политики.

Искусство всякого агитатора, писал Ленин, состоит в том, чтобы наилучшим образом повлиять на данную аудиторию, делая для нее известную истину возможно более убедительной, возможно легче усвояемой, возможно нагляднее и тверже запечатлеваемой. От райкомов и первичных парторганизаций требуется не только подбор и подготовка агитаторов, но и установление повседневного неослабного контроля за работой каждого агитатора. Нужно прямо сказать, что агитколлективы при райкомах и партбюро предприятий сплошь и рядом плохо работают, недостаточно заряжают агитатора для его ответственной и почетной деятельности.

Майский пленум ЦК ВКП(б) вынес решение по вопросу о выборах в местные Советы Депутатов Трудящихся. Недалеко тот день, когда граждане СССР на основе самой демократической в мире Сталинской Конституции выберут краевые, областные, окружные, городские, районные и сельские Советы Депутатов Трудящихся. По своему размеру это будет самая большая политическая кампания за все годы Советской власти. Стало быть, эти выборы потребуют от наших партийных организаций, от всех массовых общественных организаций страны не меньшего, а еще большего размаха политической работы, чем выборы в Верховные Советы. К этой огромной и ответственной работе нужно готовиться уже сейчас!

ПРИЕМ В КРЕМЛЕ
УЧАСТНИКОВ ВСЕСОЮЗНОГО ФИЗКУЛЬТУРНОГО ПАРАДА

20 июля лучшие физкультурники страны — участники Всесоюзного парада физкультурников на Красной площади встретились с руководителями партии и правительства. К 9 часам вечера зал заседаний Верховного Совета РСФСР заполнили представители физкультурников союзных республик, спортивных обществ, знатные люди столицы.

Появление товарищей Сталина, Молотова, Ворошилова, Кагановича, Калинина, Жданова, Микояна, Берия, Шверника, Маленкова вызывает бурную, продолжительную овацию. Все стоя, приветствуют товарища Сталина и его соратников. Раздается громкое «ура». Неоднократно провозглашается на разных языках «Да здравствует наш родной Сталин!». «Привет лучшему другу молодежи товарищу Сталину!»

Товарищ Молотов поздравил всех присутствующих в зале участников замечательного физкультурного парада 18 июля с успехами физкультуры и спорта и под овации всего зала провозгласил:

— За здоровье советских физкультурников и физкультурниц и в вашем лице за здоровье и счастье всего советского народа и его физкультурников «ура!».

Исключительный под'ем охватывает всех присутствующих, когда товарищ Молотов провозглашает:

— За здоровье лучшего друга физкультурников, за здоровье, которое является самым ценным и дорогим для всего нашего народа, — за здоровье товарища Сталина «ура!».

Несколько минут стоя, присутствующие приветствуют товарища Сталина. Со всех концов зала несутся возгласы на языках национальностей: «Нашему другу и отцу — великому Сталину «ура!»

Слово берет тов. Мамедова — физкультурница Азербайджанской ССР. Тов. Мамедова сердечно приветствует товарищей Сталина и Молотова, а также всех руководителей партии и правительства от лица азербайджанского народа.

Физкультурник Узбекской ССР тов. Исламов в своем кратком выступлении говорит о том, как радостно и весело, культурно и зажиточно живет молодежь Узбекистана. Тов. Исламов говорит на родном языке. Но его речь понятна всем. И когда тов. Исламов заявляет: «Наша молодежь готова отдать все свои силы на благо и процветание социалистической родины» — все присутствующие в едином порыве встают со своих мест и устраивают бурную овацию.

С огромным вниманием слушают все собравшиеся речь тов. Селезнева, передавшего товарищу Сталину, руководителям партии и советского правительства, а также всем физкультурникам нашей великой родины боевой физкультурный красноармейский привет.

— Физкультурники Красной Армии, — говорит товарищ Селезнев,— овладевают сложной боевой техникой, но в то же время крепко любят физкультуру и используют ее для своей боевой подготовки.

Сегодня мы показали военную игру. Завтра, если надо будет, по зову нашей партии, зову нашего правительства, мы, как один, встанем и превратим эту игру в боевую игру, и будем бить врага так, как учит нас наш нарком, первый маршал Советского Союза товарищ Ворошилов. Если потребуется, то завтра мы, физкультурники Красной Армии, вместе со всем народом, под боевым руководством нашего железного наркома, с именем Сталина будем бить врагов на их же территории.

Под восторженные возгласы присутствующих и крики «ура» товарищ Селезнев провозглашает здравицу в честь товарищей Сталина и Ворошилова.

От имени молодежи Таджикистана физкультурница тов. Турсунова передает товарищам Сталину и Молотову, а также всем руководителям партии и правительства пламенный привет. Затем выступает от физкультурников Украины тов. Хоменко.

— Мы приехали в Москву, — говорит он, — чтобы показать на Красной площади свои силы, свою волю, свою готовность защищать любимую родину. Мы заверяем наше советское правительство, великого вождя и учителя товарища Сталина, что границы Украины находятся на крепком замке, и, если враг посмеет напасть на наши границы, украинский народ готов разбить врагов на их собственной территории.

От имени украинского народа и физкультурников Украины тов. Хоменко выражает благодарность рабоче-крестьянскому правительству, во главе с товарищем Молотовым, и вождю народов товарищу Сталину за счастливую жизнь.

От физкультурников Грузии выступает тов. Джорджадзе и Армении — тов. Амбарцумян. Затем между руководителями партии и правительства и физкультурниками завязывается теплая и дружеская беседа.

До глубокой ночи длилась встреча лучших физкультурников страны с руководителями партии и правительства.

Встреча сопровождалась концертными выступлениями лауреатов всесоюзных и международных конкурсов — Э. Гилельса, Д. Гамрекели, Л. Гилельс, народного артиста СССР М. Рейзен, народной артистки Узбекской ССР Тамары Ханум, артистов государственной эстрады Мирзоянца и Резцова, артистов государственных цирков Г. Аркатова, А. Цветковой, Л. Цветкова и А. Елкина, артистов московского театра оперетты Р. Лазаревой, О. Власовой и И. Гедройца, заслуженной артистки РСФСР Л. Орловой, артистов государственного ансамбля народного танца А. Кобзевой, В. Арсеньева и Борисова. С большим успехом выступили с разнообразной программой железнодорожный ансамбль песни и пляски под руководством заслуженного деятеля искусств И. Дунаевского и железнодорожный джаз-оркестр (дирижер Д. Покрасс). (ТАСС).

На снимке: репродукция плаката художника Ереминой «Привет мастерам социалистического урожая», выпущенного издательством «Искусство». (Фотохроника ТАСС).

НАКАНУНЕ ДНЯ ВОЕННО-МОРСКОГО ФЛОТА СОЮЗА ССР

Политуправление Черноморского флота направило в районы и города Крыма лекторов, докладчиков и агитаторов. Краснофлотцы и командиры готовят ко Дню Военно-Морского Флота Союза ССР художественную и физкультурную самодеятельность.

22 июля допризывники Севастополя встретятся с Героями Советского Союза, орденоносцами и отличниками боевой и политической подготовки Черноморского флота. 24 июля в Севастополе и его окрестностях будут массовые гулянья, в севастопольской бухте состоятся показательные учения флота. Праздник закончится большим карнавалом на воде.

Для участия в праздновании Дня Военно-Морского Флота Союза ССР в Минск, по приглашению ЦК комсомола Белоруссии, 20 июля приехала делегация краснофлотцев подшефного комсомолу Белоруссии энского соединения Краснознаменного Балтийского Флота. Краснофлотцы побывают в городах Белоруссии, расскажут трудящимся о могущественном Красном Флоте СССР, о жизни краснофлотцев нашей страны.

Военно-морской учебный пункт Осоавиахима города Осипенко подготовил 17 человек инструкторов-массовиков. Молодежь города готовится к общегородскому морскому карнавалу, который состоится 23 июля.

В Марийской республике на предприятиях и в колхозах—проводятся доклады и беседы. В партийном кабинете горкома ВКП(б) и республиканской библиотеке организуются выставки. 24 июля состоятся массовые народные гулянья. 21 июля с большим под'емом прошло в Баку общегородское собрание комсомольского актива. С докладом выступил командующий Каспийской военной флотилией капитан 1-го ранга Головко. На собрании присутствовал секретарь ЦК КП(б) Азербайджана Багиров. Под бурные аплодисменты собрание послало приветствия товарищу Сталину, товарищам Молотову, Ворошилову и Наркому Военно-Морского Флота СССР товарищу Кузнецову.

С большим под'емом готовятся к празднованию Дня Военно-Морского Флота Союза ССР краснофлотцы, охраняющие южную морскую границу нашей родины. На боевых кораблях развернулось социалистическое соревнование. Увеличилось количество заявлений краснофлотцев об оставлении их на сверхсрочной пожизненной службе во флоте. Отличники боевой и политической подготовки вступают в ряды ВКП(б). (ТАСС).

Бывший колхозник рыболовецкого колхоза, ныне младший командир Н-ской части Черноморского флота, кандидат в члены ВКП(б) Д. С. Ковалев, в связи с предстоящим днем Военно-Морского Флота подал заявление об оставлении его на службе во флоте на 10 лет.

На снимке: Д. С. Ковалев. (Фотохроника ТАСС).

ВСЕСОЮЗНЫЙ РАДИОМИТИНГ, ПОСВЯЩЕННЫЙ ДНЮ ВОЕННО-МОРСКОГО ФЛОТА СОЮЗА ССР

ЛЕНИНГРАД, 21 июля. (ТАСС).

Сегодня вечером в историческом зале дворца Урицкого собрались командиры, политработники и краснофлотцы Краснознаменного Балтийского флота, стахановцы и инженеры ленинградских судостроительных заводов. Секретарь обкома и горкома ВЛКСМ т. Дмитриев, открывая Всесоюзный радиомитинг, посвященный Дню Военно-Морского Флота Союза ССР, первое слово предоставляет красной столице—Москве. Заместитель Народного комиссара Военно-Морского Флота СССР т. Игнатьев рассказывает о героической истории Красного флота, укреплении под руководством товарища Сталина могущества страны советов. Имя любимого вождя встречается громовой овацией.

Затем к микрофону подходит т. Шевченко — начальник цеха судостроительного завода имени Орджоникидзе. Он говорит, что стахановцы завода отмечают День Военно-Морского Флота новыми победами, завод взял обязательство выполнить месячную программу к 24 июля.

В радиомитинг включается город Николаев. Орденоносец Баевский, отвечая на призыв коллектива ленинградского завода имени Орджоникидзе, рассказывает о боевых обязательствах судостроителей завода имени Марти.

У микрофона — представитель одного из лучших кораблей Краснознаменной Балтики — крейсера «Киров» политрук Вайнман. Он рассказывает, с каким огромным под'емом готовится к своему празднику краснофлотцы корабля.

Включается микрофон, установленный на борту крейсера «Киров». Ясно слышно, как шумят волны, слышно как с борта спускают шлюпку, как на баке краснофлотцы разучивают массовые песни... Вдруг знакомая мелодия прерывается тревожными звуками — на корабле начинается учебная боевая тревога.

Через минуту в радиомитинг включается Севастополь. Микрофон установлен на мостике энской подводной лодки. От имени личного состава Черноморского военного флота выступает Герой Советского Союза Бурмистров.

В радиомитинге приняли участие также представители Северного и Тихоокеанского военных флотов, представители высшего военно-морского краснознаменного училища имени Фрунзе и другие.

Яркую речь произнес командующий краснознаменным Балтийским флотом флагман 2 ранга т. Трибуц. Заключительные слова его речи, посвященные великому рулевому страны социализма товарищу Сталину, тонут в бурных, долго не смолкающих аплодисментах. (ТАСС).

НА ВСЕСОЮЗНОЙ СЕЛЬСКОХОЗЯЙСТВЕННОЙ ВЫСТАВКЕ

Более половины павильонов принято комиссией Главвыставкома. Прекрасное впечатление производит павильон «Армения». В входном зале выставлено огромное панно Сарьяна, изображающее высокие горы, пастбища, сады, Севанское озеро. Ковровщицы Армении доставили в павильон искусно вытканные портреты товарищей Сталина, Молотова и Микояна. На красивом ярком ковре разложены экспонаты колхоза -миллионера «Парижская коммуна»: янтарный виноград, натуральные вина, персики и другие чудесные плоды Армении. 125 центнеров отборных ягод с гектара — таков средний урожай виноградников колхоза. В другом зале привлекают внимание экспонаты совхоза № 3, вырастившего в пустыне огромный сад. Павильон знакомит с превосходными достижениями армянских овцеводов, шелководов и табаководов.

В 4 светлых и просторных залах павильона «Агролесомелиорация» расположены экспонаты и художественные панно, дающие яркое представление о росте лесозащитных полос в Советском Союзе. В дореволюционной России площадь лесозащитных полос не превышала 11.000 гектаров, сейчас она составляет около 300.000 гектаров.

20 июля Главвыставком назначил генеральный смотр павильонов Всесоюзной сельскохозяйственной выставки. К этому времени должны быть закончены все работы по внешнему и внутреннему архитектурно-художественному оформлению и озеленение открытых участков.

На выставке — большой урожай винограда. 340 кустов лучших сортов винограда растут на участке павильона «Виноградарство и виноделие». Кусты обильно плодоносят. 56 плодоносящих кустов винограда доставлены из Всесоюзной исследовательской станции винной промышленности Крымской АССР. Среди них известный шампанский сорт «виноофра», мускаты и другие. Обильно плодоносят виноградные кусты, полученные из Куйбышевской и Московской областей.

На выставке построена и скоро вступит в эксплоатацию фабрика-кухня и закусочная комбината общественного питания Всесоюзной сельскохозяйственной выставки. Фабрика будет выпускать ежедневно до 60.000 обедов. (ТАСС).

ПАВИЛЬОН МЕХАНИЗАЦИИ

Павильон механизации имеет форму мощного ангара для дирижаблей. Длина — 120 метров. Ажурные металлические фермы опираются на монументальные железобетонные платформы.

На площади сооружается 25-метровая скульптура Сталина. Она видна с любого участка выставки. На площади и в павильоне механизации будет показана продукция 16 крупнейших заводов сельскохозяйственного машиностроения, 4 тракторных, 3 автомобильных заводов и научно-исследовательских институтов. Выставлено 33 различных трактора, 180 сельскохозяйственных машин, 17 автомобилей — всего 280 машин.

Посетитель увидит много оригинального и интересного. Во втором ярусе машины будут демонстрироваться на гигантском конвейере в полкилометра длиной.

ПАВИЛЬОН „ДАЛЬНИЙ ВОСТОК"

Здание павильона «Дальний Восток» отличается изяществом и строгостью архитектурных линий. У входа справа художественно выполненная карта района, где происходили хасановские бои, слева надпись «Ни одной пяди чужой земли не хотим. Но и своей земли, ни одного вершка своей земли не отдадим никому».

Первый зал павильона посвящен хозяйственной и оборонной мощи Приморского и Хабаровского краев. Плодородные земли приносят высокие урожаи, за 15 лет сбор хлебов увеличился в два с половиной раза. Создано свыше 50 новых промышленных центров рабочих поселков. В непроходимой тайге вырос город Комсомольск.

Об этом рассказывают панно, диаграммы и экспонаты. Дальний Восток — это янтарная пшеница, высокосортная рыба, лес, золото, уголь, нефть, горный хрусталь...

В залах Бурят-Монгольской АССР, Читинской области, Еврейской автономной области показана стахановская работа колхозников, осваивающих богатства Дальнего Востока, демонстрируется старая и новая деревня.

В зале Бурят-Монголии воспроизведена старая юрта бывшего кочевника Данзинова Тогачи, напоминающая скорее собачью конуру, чем человеческое жилье. Рядом новый дом Данзанова Тогачи, ставшего членом сельскохозяйственной артели имени Тельмана. Много света, хорошая мебель, книги...

Выставленные в первом зале модели самолетов, на которых совершили свои знаменитые перелеты Чкалов, Коккинаки, героический экипаж «Родины» — Гризодубова, Осипенко и Раскова, напоминают, что от столицы до Дальнего Востока не так уже далеко.

Электронная библиотека (репозиторий) Томского государственного университета
http://vital.lib.tsu.ru

В ПОМОЩЬ ПРОПАГАНДИСТУ

ПЕРВАЯ МИРОВАЯ ИМПЕРИАЛИСТИЧЕСКАЯ ВОЙНА

I

Подготовка к новой мировой империалистической войне 1914—1918 гг. шла в течение многих лет и сопровождалась множеством больших и «малых» войн в разных частях света.

В период, когда капитализм вступил в высший этап своего развития, в период загнивания, — в период империализма, капиталистические страны до 1914 года вели в общей сложности 16 крупных и свыше 50 «малых» войн за окончательный раздел мира. На земном шаре не осталось такого уголка, куда бы не проник воинствующий империализм в поисках новых рынков, источников сырья, дешевой рабочей силы.

Об'ясняется это тем, что «при империализме приобрели решающую роль в жизни капиталистических государств мощные об'единения (монополии) капиталистов и банки. Финансовый капитал стал хозяином в капиталистических государствах». («История ВКП(б)», стр. 154).

К началу XX века мир оказался уже поделенным между главнейшими капиталистическими странами. Население насчитывалось в то время один миллиард шестьсот пятьдесят семь миллионов жителей. Когда раздел мира был закончен, оказалось, что 81,5 миллиона кв. километров площади* с населением около миллиарда человек представляли собой «владения» Англии, Франции, Германии, царской России, Японии и США. Вся остальная площадь распределялась между малыми странами (Бельгией, Голландией и др.) и полуколониями (Турцией, Китаем, Персией).

Больше всех успела захватить Англия. К началу XX века она владела колониями площадью в 33,5 миллиона кв. километров, с населением в 393,5 миллиона человек. Франция захватила свыше 10 миллионов кв. километров с населением в 55,5 миллиона человек, Германия — около 3 миллионов кв. километров с населением в 12,3 миллиона человек. Царская Россия, Япония и США в общей сложности захватили территорию величиной в 18 миллионов кв. километров с населением более 62 миллионов человек.

«С 1876 по 1914 гг. шесть «великих» держав награбили 25 миллионов кв. километров, т.-е. пространство в 2 с половиной раза больше всей Европы! Шесть держав порабощают **свыше полу-миллиарда** (523 миллиона) населения в колониях. На каждые 4 жителя «великих» держав приходится по 5 жителей в «их» колониях» (Ленин, том XVIII, стр. 196).

Так обстояло дело с «распределением» колоний.

Между важнейшими империалистическими державами шла ожесточенная борьба за сферы влияния в колониях и полуколониях, за рынки сбыта, за вывоз капиталов в другие страны с целью получения больших прибылей.

Борьба за монопольное владение колониями приняла особенно резкий характер в эпоху империализма. «Развитие капитализма в эпоху империализма происходит крайне неравномерно и скачкообразно: одни страны, ранее бывшие на первом месте, развивают свою промышленность сравнительно медленно, другие, ранее бывшие отсталыми, быстрыми скачками нагоняют и перегоняют их» («История ВКП(б)», стр. 154—155).

Появляются новые претенденты на мировое господство. Более молодые империалистические хищники начинают оттеснять и вытеснять более старых.

Это положение подтверждается следующей таблицей, характеризующей бурный рост промышленного развития основных империалистических держав за последние двадцать пять лет перед мировой войной:

ГОД	В миллионах тонн								Развитие машиностроения и машинной техники (всего мира)	
	США		Англия		Германия		Франция			
	Уголь	Железо	Уголь	Железо	Уголь	Железо	Уголь	Железо	Год	В млн. лошадин. сил
1890	111,13	9,2	181,6	7,9	89,2	4,6	26,0	1,9	1896	66
1913	478,4	30,9	287,4	10,2	190,0	19,2	40,8	5,2	1911	200

Эти цифры показывают, что в то время как Англия и Франция (передовые промышленные страны XIX века) за двадцатипятилетие в экономическом развитии продвинулись вперед относительно медленно, США и Германия резко вырвались вверх.

Среди стран Западной Европы империалистическое соперничество шло главным образом между Англией, Францией и Германией. Германский империализм в последнее десятилетие перед войной стал усиленно распространять свое финансовое и промышленное влияние в колониях и полуколониях Азии и Африки, где господствовали английский и французский капиталы, и начал их вытеснять оттуда.

Выявилась определенная тенденция германского империализма захватить богатейшую британскую колонию — Индию. С этой целью в конце XIX века Германия начала строительство знаменитой Багдадской железной дороги, протяжением в 2.800 километров. Дорога должна была соединить Берлин с Багдадом (в Ираке) через Константинополь (Турция). Владея этой дорогой, Германия получила бы выход к Персидскому заливу и к Индии. Постройкой Багдадской железной дороги германский финансовый капитал преследовал другие цели: экономическое порабощение Турции и расширение сферы своего влияния на всем Ближнем Востоке.

Империалисты Англии и Франции не могли уже «мирным», т. е. экономическим, путем оправиться с вытеснявшим их германским капиталом. Обострение борьбы за рынки сбыта, за влияние финансового капитала в других странах, гонка вооружений на суше и на море дошли до крайней степени. Все свидетельствовало о приближении мировой схватки между крупнейшими империалистическими хищниками.

II

Основные империалистические группировки начали складываться в конце XIX века и окончательно оформились к 1907 году. С одной стороны, это была Антанта — союз Англии, Франции и России, с другой — Германия, Австро - Венгрия и Италия, при поддержке Болгарии и Турции.

Определились и важнейшие противоречия между империалистическими государствами.

Между Англией и Германией борьба шла за влияние финансового капитала на Ближнем Востоке, в Индии, в Африке, за передел колоний и господство на морях.

Францию и Германию разделяли острые противоречия в Африке (Марокко) и на Балканах. К этому присоединилась еще борьба за монопольную эксплоатацию богатых углем и железом Саарского бассейна и Эльзас-Лотарингии, принадлежавшей до 1871 года Франции.

Интересы Германии и России сталкивались в Турции, поскольку германский империализм стремился не допускать захвата Россией проливов из Черного моря в Средиземное (Босфор и Дарданеллы); затем — на Балканах, где противником русского империализма выступала и Австро-Венгрия.

Вот к чему в основном сводились противоречия между главнейшими империалистическими странами накануне войны. В свою борьбу эти страны втянули ряд других государств — Сербию, Грецию, Турцию, Румынию, Японию, США и много других.

Какие цели преследовали основные империалистические державы в подготовлявшейся ими войне?

Англия стремилась уничтожить своего главного соперника — Германию. Вместе с тем она намеревалась захватить у Турции Месопотамию, Палестину и твердо обосноваться в Египте.

Франция хотела укрепить свои позиции в балканских странах, захватить Саарский бассейн и вернуть Эльзас-Лотарингию, присоединить к себе колонии Германии.

Царская Россия, целиком зависевшая от Англии и Франции, (почти вся каменноугольная, металлургическая и около половины нефтяной промышленности России находились в руках англо-французского капитала), готовилась к войне по планам англо-французов и по мысли последних должна была играть роль пластыря, оттягивающего главные силы немцев с французского фронта на Восток. Царская Россия мечтала о завоевании черноморских проливов, о захвате Константинополя, Галиции, принадлежавшей тогда Австро-Венгрии, и об установлении своего господства на Балканах.

Германия надеялась отнять силой колонии Англии и Франции, захватить у России и присоединить к германской империи Польшу, прибалтийские области и Украину.

Австро-Венгрия, находившаяся в полной экономической и политической зависимости от Германии, рассчитывала на увеличение своих владений за счет России и балканских стран.

Таковы были цели империалистов и группировка сил их накануне войны.

III

Все предвоенные годы сопровождались острейшими кризисами, которые грозили в любой момент перерасти во всеобщую свалку. Европа жила в состоянии «вооруженного мира». Гонка вооружений шла безостановочно.

В 1905 году разразился первый «марокканский кризис», который едва не привел к войне между Германией и Францией, поддержанной Англией. В 1908 году последовал второй кризис из-за Марокко. В 1908—09 годах произошел «боснийский кризис», чуть было не вызвавший войну между Россией и Австро-Венгрией. В 1911 году в третий раз вспыхнул кризис из-за Марокко. В том же году Италия начала войну против Турции и отняла у нее Триполитанию и Киренаику (в Африке). Если тогда дело не дошло до мировой войны, то об'ясняется это главным образом тем, что обе коалиции еще не были готовы к борьбе.

Генштабы учли это обстоятельство, и подготовка к схватке пошла еще более быстрыми темпами.

Генеральной репетицией к мировой войне явились первая и вторая балканские войны в 1912—1913 годах. Эти войны были использованы Антантой для укрепления своих позиций на Балканах, которым, благодаря исключительному стратегическому значению, предстояло сыграть большую роль в войне с Германией (изоляция Германии от Турции и создание угрозы Австро-Венгрии с юга).

В первой балканской войне (9 октября 1912 года — 14 мая 1913 г.) участвовали с одной стороны Болгария, Сербия, Греция и Черногория, с другой — Турция. В этой войне балканские страны нанесли поражение Турции и отобрали у нее Македонию.

Подстрекаемая Германией, Болгария, недовольная разделом Македонии, начала войну против Сербии и Греции (вторая балканская война — 30 июня — 10 августа 1913 г.). На помощь Греции и Сербии пришла Румыния. Война закончилась поражением Болгарии. Это предопределило место Болгарии на стороне Германии в мировой империалистической войне.

С обеих сторон в балканских войнах участвовало больше миллиона солдат.

В январе 1913 года товарищ Сталин, разоблачая сущность империализма, писал:

«Рост империализма в Европе — не случайность. В Европе капиталу становится тесно, и он рвется в чужие страны, ища новых рынков, дешевых рабочих, новых точек приложения. Но это ведет к внешним осложнениям и войне. Никто не может сказать, что балканская война является концом, а не началом осложнений» (Сталин, «Марксизм и национально - колониальный вопрос», стр. 41—42).

Так оно и было. Балканская война явилась прелюдией мировой империалистической войны.

IV

28 июня 1914 года в г. Сараеве (административном центре Боснии) сербским националистом Принципом были убиты наследник австрийского престола эксгерцог Франц-Фердинанд и его жена. Последовал ультиматум Австро-Венгрии сербскому правительству, и хотя Сербия приняла почти все пункты ультиматума, Австро-Венгрия, по указанию Германии и при ее поддержке, 28 июля 1914 года об'явила войну Сербии. Через несколько дней — 1 августа — Германия об'явила войну России, а 3 августа — Франции.

Решив в первую очередь уничтожить французскую армию, Германия нарушила нейтралитет Бельгии, захватила ее и устремилась к Парижу.

Захват Бельгии явился поводом для выступления Англии. 4 августа она об'явила войну Германии.

Японский империализм решил выступить на стороне Антанты и 23 августа 1914 года об'явил войну Германии, имея целью захватить колонии Германии на Тихом океане и поработить Китай.

Италия, долгое время ориентировавшаяся на Германию, в начале войны отказалась помогать ей, об'явила «нейтралитет», а впоследствии, в 1915 году, выступила против Германии и Австро-Венгрии.

Беспримерная в истории человечества бойня началась!

«Победит ли Германия, победит ли Россия, будет ли «ничья» — во всяком случае война принесет человечеству новое угнетение сотен и сотен миллионов населения в колониях, Персии, Турции, Китае, новое порабощение наций, новые цепи для рабочего класса всех стран», — писал Ленин о войне, разоблачая ее грабительский, несправедливый характер, (см. Ленин, том XVIII, стр. 182).

V

В войну, начатую Германией, Австро-Венгрией, Францией, Англией и Россией в центре Европы в августе 1914 года, вскоре был втянут весь мир. В войне приняло участие 33 государства с населением свыше 1,5 миллиарда человек. Оставшиеся «нейтральными» 17 незначительных государств тем или иным образом были также втянуты в войну. Например, Швеция и Норвегия, сохраняя нейтралитет, экономически помогали Германии, другие страны — Испания, Швейцария, Голландия и Дания — помогали и той и другой стороне.

Около 74 миллионов человек было мобилизовано в действующие армии, не считая десятков миллионов, работавших на войну в тылу.

С каждым годом войны численность армий возрастала. В начале войны (август 1914 года) численность действующих армий достигла почти 10 миллионов человек; на 1 января 1915 года численность выросла вдвое — до 20,7 млн. человек; на 1 января 1916 года — до 27 млн. человек, на 1 января 1917 года — 33,5 млн. человек.

Генеральные штабы воюющих стран, составляя стратегические планы, рассчитывали, что война продлится самое большее 6—8 месяцев (учитывая опыт франко-прусской войны 1870—1871 годов).

Считали просто: брали цифры последних войн, делали поправку на численность армий, соответственно этому намечали потребность в вооружениях и людских пополнениях.

Считалось, что на вооружении останутся неизменные винтовки, пулеметы и пушки. Ни о какой другой технике (авиации, танках, химии) в стратегических планах генеральных штабов даже не упоминалось. Промышленности были даны заявки, исходя из тех же расчетов.

Надежда провести всю войну только мобилизационными запасами лопнула в первые же месяцы военных действий. Воюющие страны в нескольких крупных сражениях израсходовали весь запас патронов, снарядов и вооружения. Гражданская промышленность не была приспособлена к нуждам войны. А между тем требования фронтов все возрастали.

Воюющие государства вынуждены были перестраивать экономику в ходе войны и переводить гражданские предприятия на производство вооружений.

В **Германии** было мобилизовано более 7.500 предприятий различных отраслей промышленности (металлургической, машиностроительной, химической, автомобильной и др.).

В **Англии** и **Франции** в военной промышленности было занято около 4 млн. рабочих.

В **России** на войну работало около 4 тысяч гражданских предприятий с числом рабочих свыше 2 млн. человек.

Особенно резко обнаружилась необходимость перевооружения всех армий новой, более совершенной техникой, когда после кратковременного периода маневренной войны армии обеих сторон зарылись в землю и война стала затяжной, позиционной.

Генеральные штабы Антанты приступили к разработке новых планов сражений, исходя из того, что «союзники, — как писал впоследствии Ллойд-Джордж, — имеют пять солдат на каждых трех, которых может выставить неприятель. Поэтому, если мы (Англия и Франция — **А. Б.**) сможем затратить четырех солдат на уничтожение трех неприятельских солдат, — неприятель должен быть, в конце концов, разгромлен» (Ллойд-Джордж «Военные мемуары», том. III, стр. 228).

Вот каким образом империализм пытался осуществить свои цели. Кривая роста военной промышленности стремительно поднялась вверх.

Исключительных размеров достигло производство артиллерийских орудий и пулеметов. Об'ясняется это тем, что артиллерийское и стрелковое оружие явилось главным средством войны, причем роль их постоянно увеличивалась, несмотря на появившиеся новые средства — танки, авиацию, химию. Соответственно росту вооружений увеличился и расход огнеприпасов (снарядов и патронов). Так, например, за 10 последних месяцев войны французская, английская, американская и германская армии израсходовали вместе 250,6 млн. снарядов разных калибров. Ничего подобного не знала ни одна предыдущая война. За все время франко-прусской войны 1870—1871 годов германская армия израсходовала около 900.000 снарядов; русская армия в 1904—1905 годах в войне с Японией израсходовала около одного миллиона снарядов. А **в один день** сражения 21 марта 1918 года германская армия израсходовала около 1,5 млн. снарядов.

Мобилизация многомиллионных армий и колоссальной техники соответственным образом повлияла и на ведение сражений. Появились новые средства борьбы: автомобили, танки, самолеты, отравляющие вещества.

VI

Как известно, в начале войны **авиация** не играла заметной роли и применялась только для разведки. Германия начала войну, имея в строю 232 самолета, Франция — 156, Англия — 30. Боевые качества разведывательных самолетов, были низкие: скорость не превышала 80 километров в час, дальность — 200 километров. Но уже через год — два началось усиленное развитие авиации. На театре военных действий, кроме разведчиков, появились истребители, бомбардировщики легкие и тяжелые, летевшие со скоростью до 200 км. в час, с дальностью полета до 910 км.

К концу войны в армиях Германии, Англии, Франции в строю находилось уже около 8.000 самолетов, а общее количество боевых машин (в строю, в резерве, в школах и проч.) достигло 54.000, из них на долю Германии приходилось 15.000, Франции — 17.000, Англии — 22.000.

С развитием авиации противники получили возможность заглядывать далеко в тыл друг друга, определять группировку войск, наносить удары с воздуха, беспрепятственно преодолевать линии окопов и выгонять пехоту из ее убежищ. Авиация сразу завоевала свое право на самостоятельное существование и быстро его закрепила.

Более трудным путем шло развитие и внедрение в армию **танков.** Изобретатель, еще до войны предложивший английскому военному министерству проект танка, был признан сумасшедшим. Потребовалось два года войны, прежде чем реальный танк появился на полях сражения.

15 сентября 1916 года в сражении на р. Сомме приняли участие первые 49 английских танков. Это были еще не совершенные, малоподвижные машины (скорость — 6—8 км. в час), которые приходилось подвозить непосредственно к полю боя по железной дороге. Во фландрском сражении в 1917 году приняли участие 216 танков, более совершенных типов, в сражении у Камбрэ в ноябре 1917 года — около 400 танков. В амьенском сражении 8 августа 1918 года, ставшем «черным днем» германской армии, союзники применили массу в 500 танков, уничтоживших полностью несколько германских дивизий. Танки окончательно завоевали право на существование.

Исключительное значение в мировой войне получил **автомобиль.** Перегруппировка армий, подвоз продовольствия и боеприпасов требовали колоссальных транспортных средств. Железные дороги не справлялись с этой задачей. Автотранспорт должен был дополнить работу железных дорог и из «просто» транспорта превратиться в средство оперативно-стратегического маневра.

При помощи автотранспорта французы производили крупные войсковые переброски в сентябре 1914 года под Парижем и в марте 1916 года, когда 6.000 автомобилей с войсками и боеприпасами ежедневно двигались по так называемому «священному пути» к Вердену.

Но наибольшей неожиданностью было применение **отравляющих средств.** Инициатором их применения был германский империализм.

В апреле 1915 года против французов и в мае того же года против русских войск германцы произвели газобаллонные атаки. Французские и русские солдаты еще не имели противогазов и были беззащитны против отравляющих веществ. Пятнадцать тысяч французских и девять тысяч русских войск стали жертвами «цивилизованных» германских ученых людоедов, научивших своих хозяев применять химию в войне.

Но и эти результаты не удовлетворили германских империалистов. Они изобрели новые смертоносные ядовитые газы — иприт и люизит. 12 июля 1917 года при Ипре английские войска были облиты ипритом (горчичный газ, получивший название «иприт» от города Ипр, в районе которого был применен впервые). Двадцать тысяч англичан было выведено из строя.

VII

После неудачи «молниеносного» наступления на Париж в августе—сентябре 1914 года, германский империализм решил в 1915 году перенести главные операции на Восток против России. Но и здесь, несмотря на кровопролитные сражения, германскому империализму, захватившему значительную территорию, не удалось добиться победы.

Русские войска, управляемые бездарными царскими генералами и плохо вооруженные, сумели все же дать отпор противнику и к концу 1915 года остановили наступление немцев.

В 1916 году Германия вновь решила наступать главными силами против Франции с целью прорвать фронт французов в районе Вердена. Началась знаменитая верденская бойня. Германские войска потеряли в боях около одного миллиона солдат и, в конце концов, вынуждены были перейти к обороне.

Людские резервы Германии были уже почти исчерпаны. Промышленность не удовлетворяла потребностей армии. Хозяйство страны переживало страшную разруху. Резко усилился недостаток продовольствия. Начался голод.

Правящие круги Германии делали отчаянные усилия, чтобы добиться победы. В 1917 году германский империализм решил начать неограниченную подводную войну, чтобы заставить Англию и Францию просить мира. На французском фронте германские войска перешли к упорной и жестокой обороне.

В стране была установлена военная диктатура Гинденбурга — Людендорфа—фактических главнокомандующих германской армией в тот период. Промышленность получила колоссальные заказы (так называемая программа Гинденбурга) на артиллерию, пулеметы, винтовки и другие виды вооружения. Во много раз усилилась эксплоатация германских рабочих, нищета народных масс, голод.

Но тщетно! Авантюристическая германская военщина, посулившая германскому народу «быструю победу», подорвала силы Германии.

Неограниченная подводная война, начатая Германией, явилась поводом для вступления в войну Соединенных Штатов Америки. Соотношение сил воюющих сторон резко изменилось в пользу Антанты. Поражение Германии было теперь лишь вопросом времени.

VIII

1917 год ознаменовался величайшим, всемирноисторическим событием. Свершилась Великая Октябрьская социалистическая революция. Партия Ленина — Сталина революционным путем вывела народы России из ада империалистической войны.

Руководствуясь самой передовой, самой жизненной и самой правдивой в истории человечества теорией марксизма-ленинизма, партия большевиков неустанно разоблачала грабительский, захватнический характер мировой империалистической войны.

Ленин бросил в самую гущу масс пламенный революционный призыв: **превратить войну империалистическую в войну гражданскую!** Это был призыв пойти **справедливой** революционной войной против **несправедливой,** грабительской войны эксплоататоров.

Ленинский лозунг нашел широкий отклик в народных массах всех стран и оказал исключительное влияние на развитие революционного самосознания трудящихся масс, измученных войной и жаждавших мира.

Революционное движение в Германии, Англии и Франции усилилось. Неизмеримо возросло количество политических стачек и забастовок под лозунгами «долой войну». В армиях вспыхнули восстания. Солдаты отказывались итти в бой.

Весной 1918 года германский империализм предпринял решительное наступление на французском фронте.

Одновременно германское командование решило напасть на Советскую Республику, вышедшую из войны. Это разбойничье нападение имело целью захват Украины, Крыма, Кавказа и уничтожение советской власти.

Наступление против Советской Республики германские стратеги считали делом легким. Они были уверены в полной победе. «Между тем, — говорил Ленин, — это превращение войны в явно грабительскую подорвало всю германскую армию, а соприкосновение с Советской Россией внесло в эту армию трудящихся масс Германии то разложение, которое сказалось через несколько месяцев» (Ленин, том XXIII, стр. 446).

Наступление немцев на западном фронте в марте—июле 1918 года успеха не имело. Вскоре союзники перешли к контрнаступление и к осени 1918 года нанесли Германии полное поражение. В Германии началась революция. Ленин говорил о германском империализме, что «сначала он невероятно раздулся на три четверти Европы, разжирел, а потом он тут же лопнул, оставляя страшнейшее зловоние» (Ленин, том XXIII, стр. 266).

11 ноября 1918 года Германия капитулировала.

IX

Первая мировая империалистическая война закончилась.

Десять миллионов убитых и двадцать миллионов раненых, искалеченных, газоотравленных — таков итог этой кровавой бойни, затеянной империалистами. Ни одна предыдущая война не поглотила столько человеческих жизней. Для сравнения можно указать на франко-прусскую войну 1870—1871 годов, в которой обе стороны потеряли 184.000 человек. Потери в русско - японской войне 1904—1905 годов составили 160.000 человек.

Таков «прогресс» империализма!

Война оставила после себя огромные разрушения. В одной лишь Северной Франции было уничтожено 23.000 промышленных предприятий, 4.000 км. железных дорог, 61.000 км. других путей сообщения, 9.700 железнодорожных мостов, 290.000 жилых домов и 500.000 других зданий. На морях было уничтожено несколько тысяч коммерческих судов общим водоизмещением свыше 16 миллионов тонн, стоимостью почти 7 миллиардов.

На войну было израсходовано 500 миллиардов золотых рублей!

«Германия, держава перворазрядная, одним ударом была низвергнута в положение державы второразрядной». («История ВКП(б)», стр. 220).

Англия, сохранив довоенные колонии, присоединила к себе Месопотамию и Палестину, разделила с Францией германские колонии.

Нажились на войне американские и японские империалисты.

Перекроив карту мира, перераспределив сферы влияния, война не только не разрешила империалистических противоречий, а, наоборот, усилила их.

Таковы были одни итоги первой империалистической войны.

Но есть еще и другие, имеющие исключительное значение. Это — усилившееся революционное движение трудящихся в странах капитала.

Война привела к революции в Германии, Австрии, Венгрии. Война усилила революционное движение в колониях, и самое главное — война ускорила нашу Великую Октябрьскую социалистическую революцию, показавшую всему миру образец превращения империалистической войны в войну гражданскую и, как результат, создание пролетарского государства—отечества трудящихся всего мира.

«Пролетариат, — писал Ленин — летом 1918 года, — усваивает себе теперь, среди ужасов империалистической войны, — вполне и наглядно ту великую истину, которой учат все революции, истину, которую завещали рабочим их лучшие учителя, основатели современного социализма. Эта истина — та, что не может быть успешной революции без **подавления сопротивления эксплуататоров**» (Ленин, том XXIII, стр. 186).

X

Еще не залечены раны, нанесенные человечеству первой мировой империалистической войной 1914—1918 годов, еще живы миллионы калек и инвалидов невиданной бойни, а империалистические хищники, во главе с фашистской Германией, начали новую империалистическую войну за новый передел мира.

Задыхаясь в тисках экономического кризиса, опасаясь революционного взрыва, внутри своих стран, фашисты в смертельном страхе за свой завтрашний день, пытаются войной отвести удар от себя и ценой новых миллионов человеческих жизней спасти свое существование, по-новому перекроить карту мира, захватить чужие земли, поработить чужие народы.

Анализируя международную обстановку последних лет, товарищ Сталин на XVIII с'езде ВКП(б) говорил:

«Уже второй год идет новая империалистическая война, разыгравшаяся на громадной территории от Шанхая до Гибралтара и захватившая более 500 миллионов населения. Насильственно перекраивается карта Европы, Африки, Азии. Потрясена в корне вся система послевоенного так называемого мирного режима».

Кровавые следы непрекращающихся войн, миллионы убитых и искалеченных, горе и нищета народных масс —таков путь капитализма и его разбойничьей политики.

Без войны капитализм существовать не может. Война — столь же естественное явление для капитализма, как и эксплоатация рабочего класса. Только уничтожение капитализма, а следовательно, и эксплоатации рабочего класса положит конец всяким войнам.

Социалистическая революция — единственное средство уничтожения капитализма и войн, им порождаемых. Чтобы освободиться от капиталистического гнета, пролетариату надо отобрать у капиталистов власть, экспроприировать средства производства, организовать социалистическое государство, в котором нет эксплоатации человека человеком.

Победа социализма в СССР нанесла чувствительный удар мировому капитализму, но социализм пока что победил на одной шестой земного шара.

Советский народ помнит указания товарища Сталина о капиталистическом окружении, об опасности военного нападения фашистских агрессоров против СССР. Товарищ Сталин, развивший и углубивший марксистско-ленинское учение о войне, учит наш народ быть готовым ко всяким случайностям и неожиданностям. Долг каждого советского патриота — укреплять мощь нашей родины: Красную Армию, Красный Военно-Морской Флот, Красную Авиацию, Осоавиахим, укреплять интернациональные пролетарские связи рабочего класса СССР с рабочим классом буржуазных стран.

Рабоче - Крестьянская Красная Армия била и разбила войска четырнадцати капиталистических государств в годы гражданской войны. С тех пор Красная Армия усилилась во много раз и стала самой могучей армией в мире. Японские захватчики в прошлом году в районе озера Хасан и совсем недавно в МНР могли убедиться в героизме частей Красной Армии, в силе ее авиации, артиллерии, танков. Горе фашистским провокаторам войны, которые попытаются посягнуть на границы Советского Союза!

Война советского государства с фашистскими захватчиками будет самой справедливой и самой победоносной из всех войн, какие знал мир. Эта война нанесет капитализму смертельный удар, ускорит его окончательную гибель и поможет народам избавиться от войн.

«...Эта война, — говорит товарищ Сталин, — будет самой опасной для буржуазии войной. Она будет самой опасной не только потому, что народы СССР будут драться на смерть за завоевания революции. Она будет самой опасной для буржуазии еще потому, что война будет происходить не только на фронтах, но и в тылу у противника. Буржуазия может не сомневаться, что многочисленные друзья рабочего класса СССР в Европе и Азии постараются ударить в тыл своим угнетателям, которые затеяли преступную войну против отечества рабочего класса всех стран. И пусть не пеняют на нас господа буржуа, если они на другой день после такой войны не досчитаются некоторых близких им правительств, ныне благополучно царствующих «милостью божией» (Сталин «Вопросы ленинизма», стр. 547).

Полковник А. БОГОЛЮБОВ,
доцент Академии генерального штаба РККА.

*) Вся площадь земного шара составляет 133,9 миллиона квадратных километров.

Электронная библиотека (репозиторий) Томского государственного университета
http://vital.lib.tsu.ru

ШИРЕ РАЗВЕРНЕМ СОРЕВНОВАНИЕ, ОТЛИЧНО УБЕРЕМ БОГАТЫЙ УРОЖАЙ!

ВЫЗЫВАЕМ КОМБАЙНЕРОВ И ШТУРВАЛЬНЫХ ПОРОСИНСКОЙ МТС

Миллионы колхозников Советского Союза на основе указаний коммунистической партии и вождя всех трудящихся товарища Сталина включаются в социалистическое соревнование и борются за сталинские 8 миллиардов пудов зерна в год.

Мы, учащиеся двухмесячных курсов штурвальных Томской МТС, включаемся в социалистическое соревнование имени Третьей Сталинской Пятилетки и берем на себя следующие обязательства:

Сдать выпускные экзамены с оценкой «хорошо» и «отлично».

В остающиеся дни до начала хлебоуборки вместе с комбайнерами тщательно подготовить выделенные для комбайноуборки участки в колхозе.

Неуклонно выполнять все технические правила по уходу за комбайном, не допускать аварий.

Добиться ежедневного выполнения и перевыполнения норм выработки, всемерно бороться с потерями зерна, экономить горючее и смазочное.

Повышать свою квалификацию и к осени овладеть комбайновым мотором и научиться управлять им.

Просим комбайнеров Томской МТС и остальных штурвальных присоединиться к нашему договору и развернуть социалистическое соревнование комбайнеров, штурвальных, трактористов, колхозников.

Вызываем на социалистическое соревнование по выполнению перечисленных обязательств, учащихся курсов штурвальных и комбайнеров Поросинской МТС.

Партийную, комсомольскую организации, дирекцию МТС и редакцию газеты «Красное Знамя» просим проверять выполнение нашего договора.

Штурвальные Томской МТС: А. Г. Алайцева, Д. Т. Вершинин, Чупахин, А. В. Петров, Е. С. Болтовский, Ф. И. Кандинский, Г. А. Пшеленский, И. Н. Аксенов, И. Я. Малышевский, Сайдашев, В. А. Татыржа, А. М. Петрошкеева, Я. Л. Жуков, И. А. Вершинин, Н. И. Журавлева, П. Фролов, С. И. Болтовский, А. С. Макарова, С. Н. Марков, К. А. Смакотин, Карташев, И. В. Фролов, М. Иванова.

СВОЕ ОБЯЗАТЕЛЬСТВО ВЫПОЛНИМ

В феврале на областном совещании передовиков социалистического земледелия я договорился с комбайнерами Поросинской МТС тт. Рябовым и Мелещенко соревноваться на лучшую подготовку к хлебоуборке в 1939 году и убрать комбайном «Коммунар» не менее 400 гектар посева.

С тех пор прошло пять месяцев, но никто не поинтересовался, как мы выполняем взятые на себя обязательства.

Между тем, у нас в Томской МТС комбайны ремонтируют плохо. Например, мой комбайн выпустили из ремонта с 23 различными дефектами: остался негодным радиатор, много валов оставили погнутыми, поршневые кольца не сменили и прочее. Вместо того, чтобы принять комбайн и вывезти его на участок, я третий день устраняю недоделки.

Я буду работать в колхозе «Красный Сибиряк», Вершининского сельсовета, где мне выделили 318 гектар посева. Свой участок я уже принял и осмотрел.

Надо отметить, что правление колхоза плохо готовится к уборке комбайнами. В «Красном Сибиряке» нынче будет работать 3 комбайна, но правление колхоза до сих пор не выделило необходимого количества людей для их обслуживания, не организуется общественное питание и культурное обслуживание комбайнеров.

Штурвальные нашей МТС начали социалистическое соревнование имени Третьей Сталинской Пятилетки и вызвали штурвальных и комбайнеров Поросинской МТС. Я присоединился к их договору и думаю, что со своим штурвальным тов. Вершининым Дмитрием, свое обязательство — убрать не менее 400 гектар хлеба, — мы выполним.

Я прошу тт. Рябова и Мелещенко на страницах нашей газеты поделиться своим опытом и сообщить, как они готовятся к уборке урожая.

Е. П. ВЕРШИНИН,
комбайнер Томской МТС—держатель переходящего мандата обкома ВКП(б) и облисполкома.

СОЗДАТЬ ПРОЧНУЮ ОВОЩНУЮ БАЗУ

Богатый урожай овощей ожидают колхозы в этом году. Нужно только провести соответствующий уход за ними и во-время и без потерь провести уборку. Нужно также, чтобы обильный урожай овощей без потерь дошел до потребителя. А этого-то у нас и нет.

Многие колхозы в районе, обычно, уборку и сдачу овощей отодвигают на задний план. Ежегодно часть овощей в колхозах из-за этой очередности замораживается и, в лучшем случае, идет в корм скоту. А то и просто гибнет (колхоз «Красный сибиряк», имени Коларова и др.).

В решениях XVIII партс'езда четко сказано о необходимости создания вокруг городов картофеле-овощных баз. Нужно, чтобы создание овощной базы не сводилось только к даче колхозам заданий по посадке овощей, а предусматривало бы целый ряд организационных и агротехнических мероприятий, направленных к повышению урожая овощей и полному его использованию.

В частности, совершенно необходимо заняться переработкой (солением, квашением, сушкой) овощей, остающихся в колхозах. В этом случае город имел бы овощей куда больше, чем сейчас и по более доступной цене, а колхозы имели бы дополнительный доход на трудодень. Но колхозам в этом нужно помочь: в частности, обеспечить тарой, оборудованием помещений, подготовкой людей. В этом должны проявить свою инициативу Райзо, Союззаготплодоовощь, Райпотребсоюз, Томторг и другие заинтересованные организации.

Агроном И. И. ЧЕРЕЗОВ.

ОЧКОВТИРАТЕЛИ ИЗ ТОМСКОЙ МТС

В сводке о ходе ремонта комбайнов, посланной руководителями Томской МТС в область, значится, что на 10 июля из 15 комбайнов, подлежащих ремонту, отремонтировано 12.

19 июля директор тов. Петраченко заверял райисполком, что полностью отремонтированы и приняты технической комиссией уже 14 комбайнов.

Однако факты говорят о другом. На 20 июля принято комиссией только 9 комбайнов, выпущенных из ремонта. На остальные комбайны акты не составлены. Но и эти 9 комбайнов принимались без тщательного технического испытания. В ряде случаев в акте записано, что комбайн отремонтирован хорошо, а в действительности — имеет серьезные дефекты.

Например, техническая комиссия приняла комбайн № 10 (комбайнер тов. Серов) с хорошей оценкой ремонта. А на самом деле, комбайн не готов, требуется замена двух звездочек вала самоподавателя, нет соломоотводителя, шатун режущего аппарата, сделанный из сырой, сучковатой березы, рассохся и потрескался.

Комбайнам № 4 и № 11 техническая комиссия дала хорошую оценку ремонта в то время, как у обоих требуется замена масляных колец.

В числе отремонтированных значится и комбайн № 5 (комбайнер Вершинин), тогда как у этого комбайна имеется 23 различных дефекта: течет радиатор, требуется замена поршневых колец, погнуты многие валы и т. д.

У остальных отремонтированных комбайнов также имеются недоделки: нехватает по несколько болтов, неисправны контакты у моторов, у одного неисправна заводная рукоятка (нет шпонки) и т. п.

Ни один комбайн еще не сдан комбайнерам по акту. Запасные части также не выделены, инструментальные ящики не скомплектованы. У многих комбайнов нет ключей. 12 новых комбайнов, полученных в 1939 году, до сих пор не собраны, актов на приемку их не составлено, не решен вопрос, кто на них будет работать. 9 комбайнов все еще находятся в мастерской, тогда как по решению ЦК ВКП(б) и СНК СССР, к 15 июля все комбайны должны быть уже на участках.

Не лучше обстоит дело в Томской МТС с тракторным парком. Из 49 тракторов, 27 подлежат ремонту, а отремонтировано только 8.

Директор МТС тов. Петраченко, его заместитель по политчасти тов. Забиров, старший механик тов. Грехов такое преступное отставание ремонта об'ясняют отсутствием запасных частей и другими «об'ективными» причинами. В действительности же виновными в срыве ремонта комбайнов являются сами руководители МТС.

Бестолковщина, безалаберщина, отсутствие точного графика ремонта, низкая трудовая дисциплина являются характерными в производственной деятельности ремонтной мастерской МТС.

Имеются факты хищения дефицитных частей. 6 июля из мастерской у комбайнера Яковлева было похищено магнето, через несколько времени исчезли шпрендель мотовила и корпус подшипника вентилятора. У токаря Федорова украли зубчатку с втулкой, которую потом обнаружили в песке. Но воры не найдены и никаких мер к усилению охраны мастерской не принято.

Беспечность, благодушие руководителей МТС проявляется и в других отраслях хозяйственной деятельности. С января 1939 года сменилось уже 8 бухгалтеров, отчет за второй квартал до сих пор не представлен и госбанк прекратил кредитование, в результате срывается завоз горючего и смазочного: из 173 тонн, завезено только 18.

Вместо того, чтобы ликвидировать недопустимое отставание ремонта комбайнов и тракторов, по-большевистски реализовать решения Майского пленума ЦК ВКП(б) и с честью подготовиться к уборке обильного урожая, руководители Томской МТС продолжают заниматься болтовней и представлять очковтирательские сводки.

Нужно не хвастовство, а дело, необходимо использовать каждый день для того, чтобы устранить недочеты и вывести МТС из прорыва. Нужно помнить указание товарища Сталина: «Уборка — дело сезонное и она не любит ждать. Убрал во-время, — выиграл, опоздал в уборке — проиграл».

Г. МОИСЕЕВСКИЙ.

Мария Ильинична Барабанова, звеньевая колхоза имени «Восьмое марта», Коларовского сельсовета, утверждена кандидатом на Всесоюзную сельскохозяйственную выставку. Она добилась урожая капусты 978 центнеров с гектара. (Фото Хитриневича).

ОРГАНИЗУЕМ НОВУЮ ФЕРМУ

С большим воодушевлением встретили колхозники сельскохозяйственной артели «Красный сибиряк», Вершининского сельсовета, постановление ЦК ВКП(б) и СНК СССР «О мероприятиях по развитию общественного животноводства в колхозах».

Обсуждая это постановление, колхозница М. С. Уртамова, животновод Уртамов и другие внесли предложение организовать овцеводческую ферму. Это предложение было единодушно одобрено и собрание решило создать ферму.

Кроме этого, собрание постановило пополнить поголовье скота на имеющейся молочно-товарной ферме за счет приобретения молодняка.

П. БЫЧКОВ, ЛАРИН.

ЗАКОНЧИЛИ СЕНОУБОРКУ

Колхозники сельхозартели «Свобода», Воронинского сельсовета, воодушевленные решением ЦК ВКП(б) и СНК СССР «О мероприятиях по развитию общественного животноводства в колхозах», по-большевистски взялись за подготовку кормовой базы. Благодаря хорошему руководству правления колхоза и его председателя А. К. Уварова, путем развернутого социалистического соревнования, колхозники закончили сенокос: скошено травы и убрано сена с площади 200 гектаров. Сейчас продолжают заготовлять сено сверх плана.

Хорошо работало на сенокосе звено А. Т. Уварова.

Кроме этого, колхоз приступил к перепашке паров, работают 7 плугов. Колхозники взяли обязательство план под'ема паров в 60 га закончить к 1 августа.

П. УЛЬДИН.

БОЛЬШЕ ВНИМАНИЯ ЖИВОТНОВОДСТВУ

На протяжении ряда лет колхоз «Новая жизнь», Протопоповского сельсовета не занимается развитием животноводства и не имеет ни одной животноводческой фермы.

В колхозе более 400 гектар пахотноспособных земель, есть прекрасные сенокосы и выпасы, имеются все возможности для выращивания скота, но все это не используется, потому что председатель колхоза тов. Борисов не заботится о повышении материального благосостояния колхозников.

Наш колхоз «Новый путь» находится в одном селе с «Новой жизнью», условия совершенно одинаковые и все же мы сумели создать одну колхозную ферму в 20 коров.

А в «Новой жизни» на 1939 год всего имеется один бык и тот находится без всякого надзора.

Председателю колхоза Борисову не раз говорили об этом, но он никаких мер не принимает. Сейчас колхозу необходимо серьезно взяться за реализацию постановления ЦК ВКП(б) и СНК СССР «О мероприятиях по развитию общественного животноводства в колхозах».

САРТАКОВ,
председатель колхоза «Новый путь», Протопоповского сельсовета.

НЕ ВЕДУТ БОРЬБЫ С ЛОДЫРЯМИ

Правление колхоза «Красный Октябрь», Мережниновского сельсовета, не только не борется с лодырями, но покровительствует им.

Колхозница Мамонтова Мария и ее мать совсем не работают в колхозе. Мамонтова Мария имеет всего 5 трудодней и не выходит на сеноуборку, ссылаясь на то, что у ней грудной ребенок, хотя в колхозе есть хорошие детские ясли. Зато она ежедневно ездит в Мережниновку на базар. Председатель колхоза Сальников вместо того, чтобы заставить работать Мамонтову, дает ей колхозных лошадей для этих поездок.

Колхозник Голубев Николай еще во время посевной уклонялся от колхозной работы. Однажды он совсем бросил работу, ушел домой и с тех пор на работу не выходил. Голубев также категорически отказался работать на сенокосе.

Эти лжеколхозники, лодыри и тунеядцы разваливают трудовую дисциплину в колхозе, наносят материальный ущерб колхозу, а правление потворствует им.

Е. МАКОВА,
колхозница колхоза «Красный Октябрь».

К выбору специальностей

ТОМСКИЙ БИБЛИОТЕЧНЫЙ ТЕХНИКУМ

Придавая огромное значение библиотечному делу, партия и правительство уделяют особое внимание подготовке кадров квалифицированных библиотечных работников. Библиотекарь является агитатором и пропагандистом большевистской культуры, и эту свою задачу он выполнит только при условии, если сам будет вооружен марксистско - ленинской теорией, если он будет высоко культурным человеком, вообще, если он в совершенстве будет знать технику библиотечного дела.

Кадры библиотечных работников средней квалификации для Новосибирской области и Алтайского края готовит Томский библиотечный техникум. Он обеспечен опытным педагогическим персоналом как по специальным, так и по общеобразовательным дисциплинам. Библиотека техникума, насчитывающая в настоящее время 12 тысяч книг, непрерывно растет. В 1939 году на приобретение книг, отпущено 18 тысяч рублей. Из специальных дисциплин в техникуме проходятся — организация книжного фонда, методы работы с читателем, библиография и комплектование, организация библиотечного дела.

В техникуме два отделения: библиотека взрослых и отделение детских библиотек. На отделении детских библиотек, кроме перечисленных специальных дисциплин, изучается детская литература, курс библиотечной работы, курс библиотечной работы с детьми и педагогика. Из общеобразовательных предметов большое число часов отведено на изучение литературы.

Многие из выпускников Томского библиотечного техникума работают заведующими районными и городскими библиотеками в нашей области и в Алтайском крае. В библиотеках Сталинска, Ленинска, Новосибирска и Томска работает ряд воспитанников техникума.

В этом году при техникуме открывается заочное отделение, на котором библиотечные работники, не имеющие специального образования, могут получить его без отрыва от производства. Для библиотекарей, имеющих образование в об'еме семилетки и 3-х летний стаж библиотечной работы, установлен прием на заочное обучение без испытаний.

Заочникам созданы все необходимые условия для успешной работы: предоставляется дополнительный месячный отпуск, оплачивается проезд на зачетные сессии, выдается дотация на питание. Библиотечные работники Томска и Томского района, несомненно, учтут необходимость обучения на заочном отделении техникума.

ИВАНОВ.

К ВСТРЕЧЕ УЧЕБНОГО ГОДА ГОТОВЫ

Родители учащихся и совет Калугинской школы, Воронинского сельсовета, сразу же после окончания весенних испытаний горячо взялись за подготовку к новому учебному году.

Школа полностью отремонтирована и обеспечена учебно-наглядными пособиями. Вывозка дров также закончена.

Деятельное участие в ремонте школы принимали уполномоченный сельсовета А. Н. Уваров, председатель школьного совета Д. С. Уваров и колхозница Фекла Ефремовна Уварова.

Учащиеся сейчас хорошо отдыхают, набираясь сил, чтобы снова приступить 1 сентября к занятиям.

Заведующий школой П. Ульдин.

СВОЕВРЕМЕННО ЗАКОНЧИТЬ РЕМОНТ СТУДЕНЧЕСКИХ ОБЩЕЖИТИЙ

(ИЗ ПИСЕМ В РЕДАКЦИЮ)

Ремонт и подготовка студенческих общежитий — одна из основных задач подготовки к новому учебному году. За успешное разрешение этой задачи отвечают не только руководители учебных заведений, но и руководители городских, советских и общественных организаций. Однако, пока не заметно, чтобы городской совет, горком ВЛКСМ, профкомы вузов и техникумов проявляли заботу о создании студенчеству хороших культурно-бытовых условий, необходимых для успешной учебы.

Во многих учебных заведениях количество студентов увеличивается. В связи с этим, потребуется дополнительная жилая площадь. Но горсовет почему-то выносит прямо противоположные решения. Так, студенческое общежитие медицинского института (по Ленинскому проспекту) передано госбанку; институту взамен этого дали другое помещение, в котором живут работники пожарно-сторожевой охраны и переселить их некуда.

В двух домах индустриального техникума, по Болотному переулку, № 9, предназначенных для студенческих общежитий, живут люди, не имеющие к этому учебному заведению никакого отношения. Буфетчица Расторгуева, работающая в бане № 7, занимает здесь большую комнату, в которой могли бы поместиться 5—6 студентов. Народный суд вынес решение — выселить жильцов из этих домов с представлением им квартир. Исполнительные листы были переданы горжилуправлению, но оттуда их вернули техникуму.

Дирекция техникума имеет средства и материалы для капитального ремонта этих общежитий, но, несмотря на это, к ремонту приступить нельзя, пока горжилуправление не переселит жильцов, а дома продолжают разрушаться.

Ремонт других общежитий индустриального техникума ведется медленно. Иногда несвоевременно подвозятся материалы, задерживается выдача денег рабочим. К ремонту общежитий по переулку Нахановича, 14 и по проспекту имени Фрунзе, 18, еще не приступили.

Всю работу по подготовке студенческих общежитий (ремонт, дезинфекция, обеспечение топливом и т. д.) надо взять под повседневный, неослабный контроль общественности. В конце августа будут с'езжаться студенты учебных заведений. К этому времени все студенческие общежития должны быть приведены в полный порядок.

О СУДЬБЕ ОДНОГО СТРОИТЕЛЬСТВА

На углу Советской и Усовской улиц в 1928 году Томским индустриальным институтом было заложено здание учебного корпуса. По проекту это должно быть большое здание в 73.000 кубических метров. К 1929 году были выведены два этажа. В 1930 году почему-то стали достраивать не все здание, а лишь часть его, первую очередь, а вторую очередь (на 43.000 кубометров) законсервировали.

Первая очередь достроена и ряд лет уже находится в эксплоатации. Вторая же очередь заброшена, даже не принято мер к сохранению незаконченной стройки. В течение десяти лет в котловане недостроенной части корпуса стоит вода, водосливов нет.

В декабре прошлого года была создана комиссия, чтобы определить — можно ли продолжать строительство. Комиссия дала заключение о невозможности дальнейшей достройки этой части корпуса.

На основании этого заключения руководители строительства индустриального института решили затраты по строительству корпуса (170 тысяч рублей) списать на убытки и, кроме того, израсходовать еще 50 тысяч рублей государственных денег на разборку того, что выстроено. Все это привлекло внимание промбанка.

В результате обследования промбанк установил, что законсервированная часть здания, несмотря на то, что она в течение 10 лет была беспризорной, все же в основной своей части сохранилась. Никаких существенных дефектов, которые бы послужили основанием к отказу от окончания строительства, промбанк не нашел. Стало быть, нет надобности в разборке начатого строительства и в затрате на это дело еще 50 тысяч рублей.

Экспертная комиссия сделала неправильное заключение. Она просто-напросто перестраховала себя и не потрудилась сделать глубокого анализа об'екта. Комиссия даже не наметила никаких мероприятий для использования этого об'екта, не порекомендовала никаких мер к устранению некоторых недочетов, допущенных в начале строительных работ при закладке здания.

По заключению промбанка необходимо детально обследовать об'ект, наметить мероприятия к устранению недостатков, допущенных при закладке здания; произвести планировку площади, отвести сточные воды. И эту часть корпуса можно использовать, если не по проектному назначению, то для общежитий или квартир.

Нужно было надеяться, что руководство строительством займется испытанием грунта на площадке в рабочих условиях и изучит вопрос о дальнейшем строительстве этого здания. Тем более, этого следовало ожидать после того, как заключение экспертной комиссии опротестовано промбанком перед дирекцией индустриального института и Томским горсоветом. Однако, до сего времени мер к пересмотру этого вопроса не принято и промбанк до сих пор не получил ответа ни от дирекции института, ни от горсовета.

170 тысяч рублей государственных средств остаются замороженными уже второй десяток лет, а руководители строительства хлопочут о списании этой суммы на убытки, да к тому же еще намереваются израсходовать 50 тысяч рублей, чтобы разрушить то, что уже сделано, т. е. увеличить убытки до 220 тысяч рублей.

Этот вопрос заслуживает того, чтобы городские организации заинтересовались им и не допустили той поспешности и перестраховки, как это делают руководители строительства и экспертная комиссия.

Д. КЛЕМЕНТЬЕВ,
инспектор финансирования промбанка.

ВЫСОКИЕ ЗАРАБОТКИ ЛЕСОРУБОВ

В социалистическом соревновании имени Третьей Сталинской Пятилетки рабочие Мережниновского лесозаготовительного участка с каждым днем добиваются новых производственных успехов. Июньский план лесозаготовок выполнен на 105 процентов. Значительно поднялась производительность труда и повысился заработок рабочих.

Лесоруб - стахановец И. Бузин в июне довел выработку до 147 процентов нормы, заработав за месяц 885 рублей. Лесоруб - стахановец А. Кочетов, выполняющий норму в среднем на 163 процента, зарабатывает около тысячи рублей в месяц.

На лесозаготовительном участке имеется 30 стахановцев. Все они добиваются высокой производительности труда. Однако на лесоучастке еще очень много недостатков, которые нередко тормозят стахановскую работу лесорубов и в целом участка.

Все еще плохо используется автопарк, отсутствует контроль за работой шоферов, автомашины полностью не обеспечены грузчиками. Начальник лесоучастка тов. Тимошенко очень плохо борется с этими недостатками.

Мешает работе лесоучастка плохая торговля. Местное сельпо кроме спичек и хлеба ничего в продаже не имеет. Райпотребсоюз не занимается улучшением торговли и рабочие за самыми необходимыми предметами вынуждены ездить в город.

КАРАКУЛОВ,
технорук гортопа.

В Томск начинают с'езжаться абитуриенты со всех концов нашей необ'ятной родины. Аня Чемерилова (Александровск на Сахалине), Дуся Романова, Ася Кузнецкая (Биробиджан) и Рая Баженова (Иркутск), подали заявления о приеме в Томский медицинский институт. Теперь они готовятся к приемным испытаниям.

На снимке: Аня Чемерилова, Дуся Романова, Ася Кузнецкая и Рая Баженова в общежитии медицинского института.

(Фото Кучковой).

Электронная библиотека (репозиторий) Томского государственного университета
http://vital.lib.tsu.ru

АГЕНТСТВО РАДИО О ЯПОНСКОЙ ВОЕННОЙ ДЕЯТЕЛЬНОСТИ В МАНЧЖУРИИ

ПАРИЖ, 20 июля. (ТАСС).

По сообщению агентства Радио, японцы спешно доставили подкрепления в Манчжурию. Агентство пишет: «Переброска японских войск, а также сообщения, поступающие от иностранцев, прибывающих из Тяньцзиня и Манчжурии, указывают, что сражения, происходившие в последнее время вдоль реки Халха на монголо-манчжурской границе, имели значительно более широкий размах, чем это указывалось в японских официальных фронтовых сводках. По заявлениям путешественников, японские военные госпитали в Харбине переполнены, значительное число школ превращено во вспомогательные военные лазареты. Иностранцы, прибывающие из Манчжурии, единодушно свидетельствуют, что сражения на монголо - манчжурской границе были весьма упорными и крупными. Свои утверждения иностранцы обосновывают тем, что японцы предполагают перебросить командующего японскими войсками в Северном Китае Сугияма в Манчжурию для руководства операциями на монголо-манчжурской границе».

Военные действия в Китае

В Центральном Китае возобновились бои в провинции Хубэй. Передовые отряды китайских частей, наступающие южнее Аньла, атакуют японские позиции в окрестностях Юнлуихэ. Севернее Аньлу китайские войска выбили японцев из Чжаншоудяна и продвигаются в юго-восточном направлении. Китайские войска прервали коммуникационные связи японских гарнизонов, находящихся в Дэани и Чанлингане (северная часть провинции Хубэй).

В Северном Китае, в юго-восточной части Шаньси, японцы сконцентрировали до 120 тысяч войск. Китайские войска оказывают японцам упорное сопротивление. Продвижение японской колонны вдоль шоссейной дороги Поай-Цзэчжоу приостановлено. Приостановлено также продвижение японцев на Гаопин. Китайские войска очистили в этом районе ряд пунктов.

Ожесточенные бои идут на границе провинций Шаньси и Хэнань.

Японский отряд, пытавшийся наступать западнее Баотоу (провинция Суйюань) задержан китайскими частями в 70 километрах от этого города. Во время боя японцы потеряли 160 человек убитыми. Китайские войска захватили 6 грузовиков и 1 танк.

В Южном Китае, к западу от Кантона, отрядами китайской самообороны разгромлен японский отряд в 200 человек, атаковавший Янмэй. 18 июля во время попытки японцев высадить десант в Шаньвэе китайской артиллерией были подбиты два японских корабля.

ЗВЕРСТВА ЯПОНЦЕВ В КАНТОНЕ

ЛОНДОН, 20 июля .(ТАСС).

Газета «Ньюс кроникл» сообщает, что 18 июля японцы устроили в Кантоне массовую казнь китайцев, обвиняемых в партизанской деятельности. 180 китайцев были выстроены японцами в ряд и расстреляны из пулеметов. Перед казнью пленников провезли по улицам Кантона с плакатами, на которых было написано, что партизаны будут казнены.

АМЕРИКАНСКИЙ ЖУРНАЛ „НЕЙШЕН" О ПРОДОВОЛЬСТВЕННОМ ПОЛОЖЕНИИ В ГЕРМАНИИ

Американский журнал «Нейшен» публикует в последнем номере большую статью о продовольственном положении Германии.

— Продовольственное положение Германии, — пишет журнал, — является таким же, каким оно было в 1917 году. Наблюдается острая нехватка и низкое качество продуктов и др. товаров, такая же нужда в стратегическом сырье, такая же изощренность в замене различных продуктов суррогатами. Вся германская промышленность переключена на производство военного снаряжения.

Германский народ, — отмечает журнал, — наиболее плохо одетый и голодный народ в Европе. В стране повсеместно ощущается острейшая нужда в таких важных продуктах, как масло, яйца, овощи, мясо, растительное масло, маргарин, фрукты и так далее. Типичная еда германского населения — блюдо чечевицы с капустой. Картофель считается самым ценным продуктом в Германии. Почти во всяком продукте имеется примесь картофеля. Принимаются все меры заменить хлеб картофелем. Замена продуктов суррогатами, — пишет журнал, — достигла огромных размеров. Дрожжи делаются из древесной массы, кофе —из пережженного овса, вместо яиц употребляется рыбий белок, в маргарин примешивается большой процент китового жира и так далее. Заменители различных продуктов буквально наводняют германский рынок.

Ведется решительная борьба с так называемым «расточительством продуктов и товаров». Иностранец, вернувшийся недавно из Германии, — пишет журнал, — рассказывает, что никогда еще германское население так не голодало, не испытывало таких лишений, как сейчас».

20 июля.

В ГЕРМАНИИ ГРАДОМ УНИЧТОЖЕНО 200.000 ГА ПОСЕВОВ

БЕРЛИН, 21 июля. (ТАСС). Из Мюнхена сообщают, что 2 дня назад в районе Вассербурга (Южная Бавария) выпавшим градом было уничтожено свыше 200.000 га посевов хлеба. Вчера над целым рядом местностей Южной Баварии снова разразилась гроза, выпал сильный град. В городе Кэмптене в течение четверти часа шел град необычайной силы. В городе выбиты сотни окон, в садах и огородах град причинил огромные убытки. В Гроссвейле, Шледорфе и Кохеле полностью уничтожены все посевы хлебов. На фруктовых деревьях уничтожены не только плоды, но и листья. Телефонная связь прервана.

К ПОЛОЖЕНИЮ В ДАНЦИГЕ

ПАРИЖ, 21 июля (ТАСС).

Французские газеты вчера опубликовали телеграмму из Варшавы, в которой указывается, что данцигская полиция приступила к возведению противотанковых заграждений, препятствующих проходу танков через польско-данцигскую границу. Близ Цоппота эти сооружения возводятся германскими инженерными войсками. В Данциг доставлено на грузовиках 20 зенитных орудий.

❦

По сообщению Рейтер, в Будзевицах, на границе с Данцигом, был обстрелян германскими фашистами польский таможенный чиновник. В связи с этим ожидают, что польское правительство сделает данцигскому сенату решительное предупреждение.

ЗАЯВЛЕНИЕ РЫДЗ-СМИГЛЫ

ПАРИЖ, 20 июля. (ТАСС).

Газета «Пти парижьен» опубликовала интервью, данное польским маршалом Рыдз-Смиглы американской журналистке. Рыдз-Смиглы заявил: «Мы сделаем все, что в пределах человеческих возможностей, для мирного урегулирования данцигского вопроса. Однако если Германия будет упорствовать в своих стремлениях аншлюсса в отношении Польши, то Польша будет драться даже в том случае, если бы она была принуждена драться одна, без союзников.

Данциг необходим для Польши. Тот, кто держит Данциг, держит под своим контролем нашу экономическую жизнь. Наша торговля с заграницей совершается через Данциг и Гдыню. Тот, кто контролирует Данциг, контролирует также Гдыню. Мы имеем небольшой выход к морю. За прошлый год 16 миллионов тонн грузов, составляющих предмет нашей торговли, прошли через эти два порта. Захват Данцига германцами был бы актом, который напомнил бы нам о разделе Польши. Вот по этой причине я и осуществил мобилизацию 4 месяца тому назад, когда Гитлер возобновил свои требования в отношении Данцига и коридора».

По вопросу об отношениях между Польшей и Советским Союзом, Рыдз-Смиглы заявил: «Да, мы имеем пакт о ненападении и экономический договор с Советским Союзом. Однако поставка Советским Союзом сырья будет, очевидно, зависеть от многих факторов. Советский Союз извлечет из нынешней ситуации наибольшее число выгод».

ПРОТЕСТ ПОЛЬСКИХ ВЛАСТЕЙ В ДАНЦИГЕ

ВАРШАВА, 20 июля. (ТАСС).

По сообщению польского телеграфного агентства, генеральный комиссар Польши в Данциге вручил сенату «вольного города» протест против ограничения данцигскими властями прав польских таможенных инспекторов и против необоснованного увольнения польских рабочих.

По сообщению телеграфного агентства Экспресс, данцигская политическая полиция на днях арестовала «за измену» 20 немцев.

Беженцы из фашистской Германии. На снимке: Чистильщик улиц в одном из городов Палестины. В свое время он являлся высоко оплачиваемым специалистом по дорожному строительству в Германии. Ввиду его еврейского происхождения его выгнали с работы и он вынужден был бежать от фашистских преследований.

(Фотохроника ТАСС).

ПО СОВЕТСКОМУ СОЮЗУ

УБОРКА ХЛЕБОВ

На Украине, в южных районах РСФСР, среднеазиатских республиках и Закавказье идет массовая уборка хлебов. На 15 июля колхозы и совхозы страны скосили 12 миллионов 399 тысяч гектаров колосовых —14 процентов плана. (ТАСС).

ВОЕННО-МОРСКАЯ УЧЕБА В ДНЕПРОПЕТРОВСКЕ

ДНЕПРОПЕТРОВСК, 20 июля. (ТАСС).

Пять лет назад силами рабочих завода им. Коминтерна была построена военная лодка. Сейчас имеется учебная канонерка «Клим Ворошилов», —подлинная кузница кадров Военно - Морского Флота. Несколько сот бывших рабочих завода, теперь краснофлотцев и командиров, впервые ознакомились с военно - морским делом на этом судне. При водной станции завода имеются также: учебное судно морского типа, катеры и шлюпки. На заводе работает 7 военно-морских кружков, в которых занимается около 200 человек.

БРОШЮРА О ВОЕННО-МОРСКОМ ФЛОТЕ СССР

Государственное издательство политической литературы выпустило из печати ко Дню Военно-Морского Флота Союза ССР брошюру Шубина и Добролюбова «Военно-Морской Флот СССР». В брошюре рассказывается, как родился и вырос вместе с Красной Армией Красный Флот, его участие в гражданской войне. Специальный раздел брошюры посвящен строительству могучего советского морского и океанского флота, доблестным защитникам морских рубежей страны социализма. Тираж брошюры 150.000 экземпляров. (ТАСС).

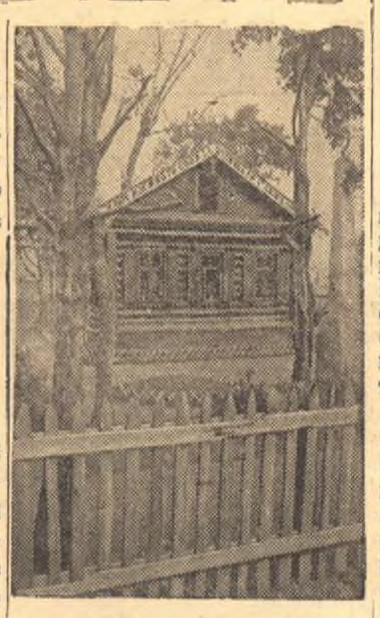

12 июля, после реставрации, открылась для посетителей Кутузовская изба в Филях (Москва). В сентябре 1812 года в этой избе заседал военный совет русской армии, на котором Кутузов изложил свой военный план, предрешивший разгром армии Наполеона. Об этом замечательном эпизоде из борьбы русского народа против нашествия французов рассказывают экспонаты, выставленные в избе. Здесь сохранились скамьи, на которых сидели Кутузов и участники военного совета, медали, ордена и трубка, принадлежавшие Кутузову. В избе представлены также гравюры эпохи войны 1812 года, посмертная маска Кутузова, знамена и оружие.

На снимке: Кутузовская изба в Филях. (Фотохроника ТАСС).

В НАРКОМАТЕ ВНЕШНЕЙ ТОРГОВЛИ

На днях возобновились переговоры о торговле и кредите между германской и советской сторонами. От Наркомата внешней торговли переговоры ведет зам. торгпреда в Берлине т. Бабарин, от германской стороны — г. Шнурре.

НА ГОРОДСКИЕ ТЕМЫ

О ТОРГОВЛЕ НА РЫНКАХ

На базары нашего города заметно увеличился приток сельскохозяйственных продуктов. Появились: свежий картофель, морковь, свекла, огурцы и капуста. Много на рынках мяса, масла, меду и свежей рыбы.

Однако, во многом мешает колхозной торговле неразворотливость базарно-рыночного управления (директор т. Зоркальцев) и безучастность работников горвнуторга (заведующий тов. Нестерьянов). Базарно-рыночное управление обязано было заключить договоры с колхозами на доставку продуктов на рынки города. О заключении договоров идут только разговоры, а когда приступят к заключению — неизвестно.

Желает много лучшего вид наших базаров и особенно центрального. Здесь исключительный беспорядок. Столов-прилавков нехватает. У имеющихся нет крыш и ящиков. Киоски Томторга, Бродтреста и Кондитерсбыта полуразрушены.

Обслуживание колхозников, приезжающих на базар, не организовано. В единственной «закусочной» треста столовых (директор тов. Захаров), кроме саек и квасу нет ничего. Торговые организации города не обращают внимания на разносную торговлю, а между тем, она совершенно необходима. Лотошники артели «Красная звезда» — единственные представители этого вида торговли на томских базарах.

Ледник имеется только на центральном базаре, но о существовании его знают немногие, так как никакого об'явления базарное управление не сделало.

Базары в антисанитарном состоянии. Горсовет передал базарно-рыночному управлению на центральном базаре гостиные ряды. В них организована колхозная торговля мясными и молочными продуктами. В этих помещениях грязно. Полы не моются. Столы - прилавки моются изредка. Окна засижены мухами.

Работники горторготдела и базарно-рыночного управления бывают на базарах редко и не руководят торговлей. Больше года ведутся разговоры о реконструкции заисточного базара. Имеются деньги, а базар все еще не приведен в порядок.

Обилие продуктов требует умелой организации колхозной торговли. Надо немедленно же приступить к заключению договоров с колхозами и колхозниками, помочь им вывезти продукты на рынки.

А. СЫРЯТОВ.

ДЕНЬ ВОЕННО-МОРСКОГО ФЛОТА В ТОМСКЕ

ПРОГРАММА ПРАЗДНОВАНИЯ

В выходной день, 24 июля, в лагерном саду проводится митинг трудящихся города, посвященный празднованию Дня Военно-Морского Флота. Начало митинга намечено на 12 часов дня. К этому времени площадка будет украшена лозунгами, плакатами, портретами руководителей партии и советского правительства.

После митинга начнутся спортивные соревнования на воде. В программу включены: соревнования пловцов и гребцов различных спортивных обществ и Освода. Намечен заплыв физкультурников на расстояние 5 км. В лодочных соревнованиях примут участие «одиночки», «двойки» и «шестерки». Томский Освод подготовил ко Дню Военно-Морского Флота показательный спуск и соревнование водолазов на длительность нахождения под водой и спасение макета утопающего.

В 6 часов вечера будет дан старт скоростного шлюпочного похода по маршруту Томск — Новосибирск. В походе примут участие женская и мужская команды, сформированные из членов Освода.

На месте гулянья организуются физкультурные игры и продажа различной литературы. Работники Осоавиахима, Освода и Дома партийного просвещения будут проводить консультации по международному положению и на оборонные темы.

ТРУДЯЩИЕСЯ ИЗУЧАЮТ МОРСКОЕ ДЕЛО

В связи с празднованием Дня Военно-Морского Флота среди трудящихся Томска повысился интерес к изучению морского дела и овладению водным спортом. Сейчас в городе морское дело изучают 2 320 взрослых и 1570 детей.

Все члены первичных организаций Освода акушерско - фельдшерской школы (105 человек) и школы медицинских сестер (28 человек) уже сдали нормы по гребле.

Среди детей лучшей организацией по этой работе является первая группа пионеров Вокзального района г. Томска. В настоящее время эта группа изучает семафорную сигнализацию, проходит греблю, плавание и строевые занятия.

ПОДГОТОВКА У ЖЕЛЕЗНОДОРОЖНИКОВ

Узловой Совет Осоавиахима, партийные и общественные организации станции Томск II развернули подготовительную работу среди железнодорожников ко Дню Военно-Морского Флота. В задачу подготовки входит: всемерное улучшение оборонно- массовой работы, организация новых оборонных кружков, подготовка к противовоздушной химической обороне и рост рядов организации Осоавиахима.

За период подготовки 16 врачей и 8 медицинских сестер железнодорожной больницы окончили курсы по переливанию крови, которыми руководила врач-хирург т. Верховинская.

В вагонном участке, дистанции пути и амбулатории рабочие, служащие и специалисты работали в противогазах. Так, например, в вагонном участке 10 рабочих: тт. Адяев, Шалагин, Зарецкий, Сургутский и другие проработали в противогазах по 3 часа. В амбулатории врачи Мостовая, Соколова, Мамаенко, всего 10 человек, работали в противогазах по 2 часа. В дистанции пути служащие конторы в количестве 16 человек работали в противогазах около часа.

В вагонном участке и на материальном складе во время обеденного перерыва работают стрелковые тиры. За два последних дня в тире вагонников принимало участие в стрельбе 57 человек. По инициативе совета Осоавиахима этих предприятий рабочие начали на практике осваивать метание гранат.

Заканчивается оборудование узловой доски «Обороны», на которой будет отражаться оборонно-массовая работа в цехах и предприятиях узла.

С 23 на 24 июля совет Осоавиахима организует переход в противогазах группы железнодорожников от ст. Богашево до ст. Томск I (расстояние 26 километров),

Сегодня, 23 июля, после работы на узле станции Томск II проводится митинг, на котором будет поставлен доклад о значении дня Военно-Морского Флота СССР. 24 июля в [illegible] клуба устраивается массовое гулянье железнодорожников, посвященное несокрушимой мощи Военно-Морского Флота. В этот день сад, клуб и предприятия станции Томск II будут украшены портретами, лозунгами, плакатами, флагами и т. д.

В. Мальцев.

ИЗВЕЩЕНИЯ

23-го июля, в 6 час. вечера, Куйбышевский райком ВКП(б) созывает совещание партийных информаторов. Секретарям первичных парторганизаций обеспечить явку информаторов на совещание.

Куйбышевский РК ВКП(б).

❦

23 июля, в 7 час. вечера, в Малом зале Дворца труда созывается совещание инструкторов и работников ВС, ПВХО, ГСО, ГТО и военных руководителей и председателей первичных организаций Осоавиахима Куйбышевского района.

Райком ВКП(б).

К СВЕДЕНИЮ СЕЛЬКОРОВ И РЕДАКТОРОВ КОЛХОЗНЫХ СТЕНГАЗЕТ

25 июля, в 10 час. утра, в Актовом зале мединститута Томский сельский райком ВКП(б) и редакция газеты «Красное Знамя» созывают районное совещание редакторов стенгазет и селькоров.

Повестка дня:

1) Решение Майского пленума ЦК ВКП(б) и задачи печати.

2) Утверждение плана работы районной газеты и сельхозотдела газеты «Красное Знамя».

Просьба к секретарям партийных и комсомольских организаций и председателям сельсоветов обеспечить явку.

Райком ВКП(б).
Редакция.

Отв. редактор Н. В. БРЫЗГАЛОВ.

ГОРСАД 23 июля 24
ГОРЗЕМЛЕСТРЕСТА ЭСТРАДА
ВЕЧЕРА МИНИАТЮРЫ, СКЕТЧА и СОВЕТСКОЙ МУЗЫКИ
При участии артистов ТЕАТРА ДРАМЫ и ФИЛАРМОНИИ.
Начало в 10 часов вечера.
ТАНЦЫ до 2-х часов ночи.

КИНО им. М. ГОРЬКОГО СЕГОДНЯ
„ДРУЗЬЯ ВСТРЕЧАЮТСЯ ВНОВЬ"

24 июля ИППОДРОМ 24 июля
БЕГА и СКАЧКИ
ВСЕГО 16 ЗАЕЗДОВ.
ОРКЕСТР—БУФЕТ—ТОТАЛИЗАТОР—ТАНЦЫ

ДОМ САНПРОСВЕЩЕНИЯ (Ленинский пр. № 9)
ПРОВОДИТ ЕЖЕДНЕВНО с 14 до 16 часов и с 19 до 21 часа КОНСУЛЬТАЦИИ ПО САНПРОСВЕТРАБОТЕ, для медработников, и санактива города и села.

ТОМСКИЙ ГОСУДАРСТВЕННЫЙ ПЕДАГОГИЧЕСКИЙ и УЧИТЕЛЬСКИЙ ИНСТИТУТЫ ОБ'ЯВЛЯЮТ НАБОР СТУДЕНТОВ
НА ФАКУЛЬТЕТЫ:
1) Исторический, 2) литературы и русского языка, 3) физико-математический, 4) иностранных языков, 5) естественный и 6) дошкольный и на отделения УЧИТЕЛЬСКОГО ИНСТИТУТА: 1) историческое, 2) литературное, 3) физико-математическое.
Начало занятий 1/IX-1939 года.
Заявления направлять по адресу: г. Томск, Киевская ул., № 60, Пединститут.
Приемная комиссия.

ТОМСКИМ ГОСМЕЛЬНИЦАМ № 6-7 „ГЛАВМУКА"
(Мельничная улица, № 75)
ТРЕБУЮТСЯ: на постоянную работу:
СТАРШИЕ БУХГАЛТЕРЫ, БУХГАЛТЕРЫ по расчетам с рабочими, служащими и по материальному учету, ДНЕВАЛЬНЫЕ ОБОЙКИ, ДНЕВАЛЬНЫЕ РАССЕВОВ, ВЫБОЙЩИКИ МУКИ, ОТКАТЧИКИ МУКИ, ЗАШИВАЛЬЩИЦЫ, МАГНИТЧИЦЫ, КОЧЕГАРЫ, СЛЕСАРИ, ПЛОТНИКИ, СТОЛЯРЫ, ЧЕРНОРАБОЧИЕ и УБОРЩИЦЫ.

ПОСТУПИЛИ В ПРОДАЖУ РАЗНЫХ ЦВЕТОВ КРАСКИ—БАКАН
ДЛЯ ОКРАСКИ ФАСАДОВ и ВНУТРЕННИХ ОТДЕЛОК.
Обращаться: „Обажиаснаб" ул. М. Горького, № 41.

ТОМСКОМУ МЕДИНСТИТУТУ
ТРЕБУЮТСЯ КОМНАТЫ для одиноких студентов.
Оплата за человека до 30 руб. в месяц.
Желающих сдать помещение, просим зайти с 9 до 5 час. в хозчасть института.

ПРОДАЕТСЯ охотничье РУЖЬЕ (16 калибра)
двухствольное, бескурковое с принадлежностями.
Торговая ул., № 42, кв. 1.

ПРОДАЕТСЯ ДОЙНАЯ КОРОВА
Смотреть вечером, после пригона табуна (с 9 час).
Сибирская улица, № 35.

ОВЧАРКУ немецкую КУПЛЮ Улица Усова, № 2, кв. 3-а (верх).

21 июля при перевозке УТЕРЯНА полевая сумка
С ДОКУМЕНТАМИ.
Нашедшему—вознаграждение.
Адрес: Бесседайка, Детсанаторий, Черновскому.

ПОТЕРЯЛАСЬ СВИНЬЯ (белая) Коммунистический пр., № 59. Родыкевич. Нашедшему вознаграждение.

ТРЕБУЮТСЯ: ПОЧТАЛЬОНЫ
Обращаться в отдел кадров Томской конторы связи. Ленинский просп., № 18.

ТРАНСПОРТНОЙ ЭКСПЕДИЦ. КОНТОРЕ
Томской железной дороги
КЛАДОВЩИК, знающий автчасти. СЛЕСАРИ и СТОРОЖ.
Обращаться: Коммунистический проспект, № 17.

УПРАВЛЕНИЮ ТОРФОРАЗРАБОТОК
ОПЫТНЫЙ ПРОРАБ по мелиорации на Таганский участок;
РАБОЧИЕ (мужчины и женщины) в неограниченном количестве.
Обращаться: здание горсовета, Ленинский просп., № 38, 2-й этаж, комната, № 12.

ХОЗСТРОЙКОНТОРЕ ТОМТОРГА
(Крестьянская ул., № 13)
РАБОЧИЕ:
СТОЛЯРЫ, ПЛОТНИКИ, МАЛЯРЫ и КАРТОТЕТЧИК-ЦА.
Дирекция.

РЕДАКЦИИ газеты „КРАСНОЕ ЗНАМЯ"
ТРЕБУЕТСЯ
КВАЛИФИЦИРОВАННЫЙ ПРЕПОДАВАТЕЛЬ
РУССКОГО ЯЗЫКА и ЛИТЕРАТУРЫ
Обращаться в редакцию к секретарю.

ТРЕБУЮТСЯ:
РЕМСТРОЙКОНТОРЕ ГОРЖИЛУПРАВЛЕНИЯ на постоянную работу:
ГЛАВНЫЙ БУХГАЛТЕР, ОПЫТНЫЙ ДЕСЯТНИК-СТРОИТЕЛЬ, ТЕХНИК-НОРМИРОВЩИК, ПЛОТНИКИ, ПИЛЬЩИКИ, ПЕЧНИКИ-КАМЕНЩИКИ, СТОЛЯРЫ, ШТУКАТУРЫ, МАЛЯРЫ, КРОВЕЛЬЩИКИ, СЛЕСАРИ-ВОДОПРОВОДЧИКИ и водяного отопления, СТОРОЖА, РАЗНЫЕ РАБОЧИЕ (мужчины и женщины), СТЕКОЛЬЩИКИ и КОНОВОЗЧИКИ.
Обращаться: ул. Максима Горького, № 41, отдел кадров.

ИНСТИТУТУ ЭПИДЕМИОЛОГИИ и МИКРОБИОЛОГИИ
ПОМ. БУХГАЛТЕРА, СЧЕТОВОД-КАРТОТЕТЧИК, ПЛОТНИКИ, ЧЕРНОРАБОЧИЕ (мужчины и женщины), ПЕЧНИКИ, КОНОПАТЧИКИ, ШТУКАТУРЫ, СТОЛЯРЫ-БЕЛОДЕРЕВЦЫ, КАМЕНЩИКИ и САНИТАРКИ.
Тимирязевский проспект, № 7. Отдел кадров.

СЧЕТОВОД расчетного стола, СЧЕТОВОД-КАРТОТЕТЧИК-ЦА, СТОРОЖ и РАБОЧИЕ—женщины для чинки, сортировки и обивки мешков на машинах.
Мельничная улица, № 39, Горбаза „Заготзерно".

Томским об'единенным магазинам „ГАСТРОНОМ" и „БАКАЛЕЯ"
СЧЕТОВОД, КВАЛИФИЦИРОВАННЫЕ ПОВАРА и ЗАВ. ОТДЕЛАМИ бакалейных и винно-гастрономических товаров.
Обращаться: Ленинский проспект, № 8, магазин „Бакалея"

МАШИНИСТКА на постоянную работу, ШОФЕРА, ГРУЗЧИКИ на автомашины, ПЛОТНИКИ, ШТУКАТУРЫ, АСФАЛЬТИРОВЩИКИ и ПЕЧНИКИ.
Обращаться по адресу: улица Войкова № 84, в отдел кадров „Мельстроя".
Проживающие в городе обеспечиваются доставкой на работу на автотранспорте.

АВТОМЕХАНИК, ШОФЕРЫ, ГРУЗЧИКИ, ПЛОТНИКИ, ШТУКАТУРЫ, ЗЕМЛЕКОПЫ, СЛЕСАРИ, ВОДОПРОВОДЧИКИ и РАЗНЫЕ РАБОЧИЕ.
Одиночки обеспечиваются квартирами, имеющие свои квартиры обеспечиваются топливом.
Обращаться Ленинский проспект, № 20, Отдел кадров, вход со двора.

ТРЕБУЮТСЯ:

„ЗАГОТЗЕРНО"
(Сухоозерная улица, № 13)
ЗАМ. ГЛ. БУХГАЛТЕРА по финансовым вопросам, СТ. БУХГАЛТЕР, БУХГАЛТЕР расчетной группы, ТАКСИРОВЩИК, ТАБЕЛЬЩИК, ГРУЗЧИКИ и МОТОРИСТЫ.

БУХГАЛТЕРЫ, СЧЕТОВОДЫ, ТРАКТОРИСТЫ, ШОФЕРЫ и ЧЕРНОРАБОЧИЕ.
Оплата по соглашению.
Общежитием обеспечиваем.
Обращаться: г. Тайга, Таловский лесозавод.

ТОМСКОМУ ЗАГОТОВИТЕЛЬНОМУ ПУНКТУ „ЗАГОТЗЕРНО"
БУХГАЛТЕРЫ, КАССИР-ИНКАССАТОР, СТОРОЖА и ОПЫТНЫЙ ШОФЕР.
Телефон № 9-08.

ТОМСКОМУ ИНСТИТУТУ СОЦ. ПЕРЕВОСПИТАНИЯ
ПОМ. БУХГАЛТЕРА, БУХГАЛТЕР и КВАЛИФИЦИРОВАННЫЙ ПОВАР.
Обращаться: Красноармейская ул., № 14.

ТОМСКОМУ РАЙЛЕСХОЗУ
БУХГАЛТЕР по расчетам
Адрес: Советская ул., № 24.

Счетоводы и картотетчики
(временно и постоянно) в городе и на периферии.
Обращаться: ул. М. Горького, № 24. Леспромхоз.

УНИВЕРМАГУ
счетовод - картотетчик
Обращаться: Ленинский проспект, № 2, контора, к ст. бухгалтеру.

Томскому техническому участку
на постоянную работу:
ПОММЕХАНИКА, МАСЛЕНЩИКИ, КОЧЕГАРЫ, МАТРОСЫ и КОК.
Обращаться по адресу: улица Карла Маркса, № 20.

АВТОСЛЕСАРЬ 6-7 разряда, ШОФЕР машины ЗИС-5 (III-9) ДЕСЯТНИКИ СПЛАВА, МАСТЕР СПЛАВА, МАШИНИСТКА
на постоянную работу.
Обращаться в отдел кадров, ул. Войкова, № 75. Фабрика керилашной дощечки.

ТОМСКОМУ МЕДИНСТИТУТУ
КАМЕНЩИКИ или ЧЕРНОРАБОЧИЕ
на разборку подвального помещения каменной кладки.
Обращаться: просп. Тимирязева, № 1, отдел снабжения, комната № 41.

Кондитерской фабрике „КРАСНАЯ ЗВЕЗДА"
ШТУКАТУРЫ, ПИЛЬЩИКИ, ПЛОТНИКИ и СЧЕТОВОДЫ.
Оплата по соглашению.
Обращаться в отдел кадров по адресу: Сибирская ул. № 5.

ПОРТНЫЕ и ПОРТНИХИ мужского и дамского верхнего платья, КВАЛИФИЦИРОВАННЫЕ УТЮЖЕЛЬЩИКИ для работы в группах и УЧЕТЧИЦА-ТАБЕЛЬЩИЦА.
Швейно обувная мастерская № 8 Облегпрома. ул. Розы Люксембург, № 2.

ПИВЗАВОДУ
(Клинический переулок, № 16)
ДВА КАРТОТЕТЧИКА и КАССИР

ДЛЯ ФАБРИКИ „СИБИРЬ"
опытная машинистка
Квартирой обеспечивается.

Томской махорочной фабрике
КАРТОТЕТЧИЦА, ЭКОНОМИСТ ПО ТРУДУ, НОРМИРОВЩИК и СТАТИСТИК.

ТАКСИРОВЩИК по расчетам ГУЖПАРКА
Крестьянская ул., № 13.

МАШИНИСТКА-СЕКРЕТАРЬ, СЧЕТОВОДЫ, РАБОЧИЕ на автомашину и УБОРЩИЦЫ.
Адрес: переулок Наконечного, № 12.

ТОМСКОМУ ЛЕСПРОМХОЗУ на участки
ОПЫТНЫЕ ВЕТФЕЛЬДШЕРА, ВЕТТЕХНИКИ и СЧЕТОВОД-КАРТОТЕТЧИК.
Обращаться: ул. М. Горького, № 24, Отдел кадров.

ТОМСКОЙ ШКОЛЕ ПОЛИТПРОСВЕТРАБОТНИКОВ
ПРЕПОДАВАТЕЛЬ МАТЕМАТИКИ
Справиться: ул. Карла Маркса, № 22.

УПРАВЛЕНИЮ КАРЬЕРОВ ТОМГОРМЕСТПРОМА
КАССИР-СЧЕТОВОД
Октябрьская ул., № 17, телеф. № 10-81.

ИНСТИТУТУ ФИЗИЧЕСКИХ МЕТОДОВ ЛЕЧЕНИЯ и КУРОРТОЛОГИИ
АГЕНТ по СНАБЖЕНИЮ, ДВОРНИКИ, ВАХТЕРЫ охраны и УБОРЩИЦА.
Ул. Розы Люксембург, № 4.

ФЕЛЬДШЕР-ЦА и КОНЮХИ
Обращаться: амбулатория ст. Томск II.

КОММУНТРАНСУ для работы на паромах:
МАТРОСЫ, КАССИРЫ, РУЛЕВЫЕ и МАШИНИСТ.
Справляться: Татарский переулок, № 23.

СРОЧНО—НЯНЯ
Обращаться: ул. Равенства, № 22, кв. 2, Швец.

5 ВАГОННОМУ УЧАСТКУ
ст. Томск II
СЛЕСАРИ, СТОЛЯРЫ, ПЛОТНИКИ, ЧЕРНОРАБОЧИЕ, ТОКАРИ по металлу и СТРОГАЛЬЩИКИ по дереву.
Обращаться в контору ВЧ 5 ст. Томск II

ТЭЦ
ПОДКАТЧИКИ, ЗОЛЬЩИКИ, КОЧЕГАРЫ, СЛЕСАРИ и КОНТРОЛЕРЫ по абонементам.
Обращаться в контору ТЭЦ, Конная площадь 10, комн. № 2.

Мотористы, штурвальные, рабочие и плановик
Облрыбтрест, Водяная улица, № 18.

Томскому госцирку
КАМЕНЩИКИ, ПЛОТНИКИ, ЧЕРНОРАБОЧИЕ (мужчины и женщины) КОНЮХ.
Обращаться в контору цирка

Томской артели „БОНДАРЬ"
печники и плотники
Ул. Розы Люксембург, № 107.

Ботаническому саду ТГУ
СТОРОЖА
Оплата по соглашению
Там же требуется СЕКРЕТАРЬ-КАССИР.

ТОМСКОЙ КОНТОРЕ РАЙТРАНСТОРГПИТА
СТОРОЖА ОХРАНЫ и ПРОДАВЦЫ.
Об условиях узнать: Вокзальная ул., № 64.

ВОДОКАНАЛТРЕСТУ
КОЧЕГАРЫ, ПОМ. КОЧЕГАРА, УГЛЕВОЗЧИКИ, МАСЛЕНЩИКИ, Квартирой обеспечиваются.
Обращаться: Подгорный переулок, № 12.

ТРЕСТУ ОЧИСТКИ ГОРОДА
АССЕНИЗАТОРЫ, МОЛОТОБОЕЦ и ПЛАНОВИК-НОРМИРОВЩИК. Квартирой обеспечиваются.
Дирекция.

Адрес редакции: Советская, № 47. Телефоны: редактора—754, зам. редактора и отв. секр.—756, отделы: партийный—994, вузов—574, сельхоз, и советский—518, информ. и промышленный—127, отд. писем—21, прием об'явлений—1012.

Уполномоченный Горлита № В-22703 Типография издательства «Красное Знамя». Тираж 12.000 экз.