Электронная библиотека (репозиторий) Томского государственного университета
http://vital.lib.tsu.ru

Пролетарии всех стран, соединяйтесь!

КРАСНОЕ ЗНАМЯ

ОРГАН ТОМСКОГО ГОРКОМА ВКП(б) И ГОРОДСКОГО СОВЕТА

№ 141
5782

Вторник, 8 августа 1939 г.

Год издания XX
Цена 10 к.

СЕГОДНЯ В НОМЕРЕ:

ПЕРВАЯ СТРАНИЦА:
— **ПЕРЕДОВАЯ** — Организованно встретить новый учебный год.
— На Всесоюзной сельскохозяйственной выставке.
— Трудящиеся с огромным воодушевлением подписываются на новый заем.

ВТОРАЯ СТРАНИЦА:
— А. ФРОЛОВА. — Повседневно оказывать помощь агитаторам.
— Не медлить с уборкой урожая ни одного дня, ни одного часа!
— П. АМУРСКИЙ. — На огневом рубеже.
— В. УЛЬЯШКИН. — Как мы готовимся к выборам в местные Советы депутатов трудящихся.

ТРЕТЬЯ СТРАНИЦА:
— К. УСКОВ. — На полигоне.
— ГРЕЧЕНИНА. — Дадим стране специалистов животноводства.
— В. ШАБАЛИН. — Инженеры-сварщики.
— И. ВИКТОРОВ. — Лаборатория по изучению редких элементов.

ЧЕТВЕРТАЯ СТРАНИЦА:
— Японцы не успокаиваются.
— Американские реакционеры срывают мероприятия Рузвельта.
— Военные действия в Китае.
— Зарубежная печать о Всесоюзной сельскохозяйственной выставке.

Организованно встретить новый учебный год

До начала нового учебного года осталось менее месяца. 1 сентября в аудитории и классы придут отдохнувшие за лето, набравшиеся новых сил для упорной учебы учащиеся школ всех ступеней. К этому дню, ставшему традиционным праздником всего советского народа, должна быть готова каждая школа.

В Томские вузы, техникумы, специальные школы и училища в этом году вновь будет принято более 5,5 тыс. студентов. Организованно провести новый набор студентов — такова первоочередная задача руководителей учебных заведений, партийных, комсомольских и общественных организаций города.

Неплохо подготовились к новому набору в индустриальном институте, в татарском педагогическом училище, учетно - экономическом техникуме и во многих других учебных заведениях. Здесь своевременно развернули массовую раз'яснительную работу среди выпускников средних и неполных средних школ, организовали заботливую встречу абитуриентов, четко поставили работу приемных комиссий.

Однако, в некоторых учебных заведениях этому важнейшему делу не уделили должного внимания. В стоматологическом институте, например, не развернули подготовки к новому набору. В результате на 1 августа на 120 мест здесь было допущено к приемным испытаниям только 88 человек. В индустриальном техникуме на маркшейдерское отделение (ускоренный выпуск) должны принять 60 человек, а подано всего 2 заявления! Не лучше положение с набором студентов в зубоврачебную школу.

Руководители тех учебных заведений, где плохо дело с новым набором и теперь еще проявляют вредную самоуспокоенность, рассчитывая на самотек. «Как-нибудь наберем, людей хватит. Те, кого не примут в вузы, придут поступать к нам», — так говорит заместитель директора индустриального техникума т. Перякин. Также рассуждают тт. Гуляев (лесотехнический техникум), Бакин (землеустроительный техникум), Светлицкий (коммунально - строительный техникум), руководители стоматологического института и другие. Таким рассуждениям надо дать решительный отпор. Нужно рассчитывать не «на авось», а обеспечить организованный набор установленного контингента.

Но надо не только успешно провести новый набор. Необходимо создать студенчеству благоприятные условия для успешной учебы. Ремонт и оборудование учебных помещений, студенческих общежитий — одна из важнейших задач подготовки к новому учебному году. И здесь также имеется очень много недостатков.

Окончание строительства новых зданий (университет, лесотехнический техникум) и ремонт студенческих общежитий почти во всех вузах и техникумах недопустимо затягивается. Социалистическое соревнование среди строительных рабочих не организовано, массовой работы на стройках не ведется. Рабочий день не уплотнен. Нужен жесткий, неослабный контроль партийных, комсомольских, организаций за ходом ремонта и оборудованием зданий. Однако этому вопросу не уделяется должного внимания. Несколько дней тому назад горком ВЛКСМ вынес решение об организации бригад «легкой кавалерии» по проверке готовности к новому учебному году. Но пока никаких сведений о том, что делают первичные организации ВЛКСМ для выполнения этого решения, в горкоме комсомола нет.

Городской совет, вместо того, чтобы помогать вузам и техникумам вовремя подготовить учебные здания и студенческие общежития, ведет линию на то, чтобы сократить контингенты нового набора. Так, Горсовет отдал здание техникума путей сообщения под городскую больницу, студенческое общежитие заняли под дом инвалидов. И в то же время, под предлогом трудностей с жилой площадью, президиум горсовета 28 июля вынес решение об ограничении приема в техникум. По заданию наркомата, техникум должен принять 258 новых студентов, горсовет же «разрешает» принять только 100. Подобное отношение проявляется и к ряду других учебных заведений.

Серьезную тревогу вызывает положение с топливом. Председатель горплана тов. Голиков, директор гортопа тов. Агрелини и руководители многих учебных заведений не озабочены еще тем, чтобы во-время заготовить нужное количество топлива и подвезти его на место. Горплан и гортоп почему-то решили совсем не снабжать некоторые учебные заведения топливом. Так, тов. Голиков отказал в топливе коммунально - строительному техникуму. Техникум уже уплатил деньги гортопу, но последний отказывается выдать топливо, снова требуя денег. Зооветеринарный техникум также еще в прошлом году уплатил гортопу деньги, но угля не получил и до сих пор.

Общественное питание для студентов не организовано. Хуже того, 5 августа в индинституте закрыли, якобы, из-за отсутствия топлива, столовую, в стоматологическом институте буфет не имеет хлеба. Многим абитуриентам вузов буквально негде пообедать.

Ясно, что подобное отношение к вопросам подготовки к новому учебному году нетерпимо. Городской комитет ВКП(б) должен решительно вмешаться и помочь учебным заведениям разрешить эти неотложные вопросы.

Чтобы успешно справиться с задачей повышения качества образования специалистов, нужно обеспечить учащихся хорошими учебниками, учебными и письменными пособиями —во-время составить учебные планы и четкие расписания занятий.

В прошлом учебном году были случаи невыполнения программ по отдельным дисциплинам во многих вузах и техникумах. В индустриальном техникуме полгода не было расписания учебных занятий. В начале года в некоторых вузах и техникумах, были, так называемые, временные расписания. Все это, несомненно, вело к снижению качества подготовки специалистов. В новом учебном году ни в коем случае нельзя допускать подобных явлений.

Неблагополучно дело с укомплектованием учебных заведений преподавателями, особенно по социально-экономическим дисциплинам. Надо приложить все усилия к тому, чтобы к началу нового учебного года имелись преподаватели по всем дисциплинам, включенным в учебные планы.

Подготовка квалифицированных кадров специалистов, овладевших теорией Маркса — Энгельса — Ленина—Сталина, является важнейшим условием выполнения плана Третьей Сталинской Пятилетки. Дело подготовки к новому учебному году— дело не только директоров вузов, техникумов и школ, органов народного образования. Партийные, комсомольские, профсоюзные, советские организации города обязаны помочь школам всех ступеней образцово, во-всеоружии встретить новый учебный год.

1-го августа 1939 года в Москве открылась Всесоюзная сельскохозяйственная выставка. На снимке: Председатель Совета Народных Комиссаров Союза ССР тов. В. М. Молотов, открывший выставку, приветствует участников митинга. Слева направо — товарищи В. М. Молотов, Г. М. Димитров, Усиевич и другие. (Фотохроника ТАСС).

На Всесоюзной сельскохозяйственной выставке

СОВЕТСКИЙ НАТУРАЛЬНЫЙ КАУЧУК

В павильоне технических культур посетители выставки проявляют большой интерес к каучуконосам. Здесь уже побывали колхозники Украины, Белоруссии, Московской, Воронежской, Рязанской областей, Крымской АССР, Узбекистана и Казахстана.

Электрифицированная карта показывает распространение каучуконосов в СССР. Световые точки, означающие наличие каучуконосов, вспыхивают в Одесской области и под Мурманском, в Крыму и на Камчатке. Каучуконосы акклиматизировались и холода не боятся.

Не то было несколько лет назад. Об этом рассказывают экскурсантам руководитель кафедры растениеводства Азово - Черноморского сельскохозяйственного института тов. Черкасов и бригадир колхоза «Вторая пятилетка», Воронежской области. тов. Барсукова. Тов. Черкасов впервые обнаружил замечательный каучуконос «Крым-сагыз» в 1932 году. Тов. Барсукова добилась в прошлом году рекордного сбора семян каучуконосов в 91,6 килограмма с 3,5 гектара.

Товарищ Сталин в 1931 году в речи на первой всесоюзной конференции работников социалистической промышленности сказал: «У нас имеется в стране все, кроме разве каучука. Но через год—два и каучук мы будем иметь в своем распоряжении». Эти слова вождя народов нашли в стране широкий отклик. Были организованы десятки экспедиций, выявлены сотни растений, содержащих натуральный каучук.

Под эту культуру отводится в этом году более 70 тысяч га.

Колхозники осматривали каучуконосы и высококачественные каучуковые изделия. Внимание всех привлекают шины, прошедшие по маршруту Москва — Кара-Кум 10.000 километров, еще достаточно прочные, чтобы путь повторить.

— А нельзя ли нам раздобыть семян каучуконосов, —попросила группа колхозников из Харьковской области.

— И нам бы этих семян, — заявили экскурсанты Московской области. — Мы будем выращивать в подмосковных колхозах эту резину не хуже, чем в Крыму. (ТАСС).

ИСКУССТВО НАРОДНЫХ МАСТЕРОВ

Художественные произведения народных мастеров, широко представленные на выставке, вызывают всеобщий восторг посетителей.

Как только посетители входят в павильон Армянской ССР, их взор обращается к большому портрету товарища Сталина. Это коллективная работа членов семьи Карамфелян — выдающихся ковроделов Еревана. На другой стене — портреты товарищей Молотова и Микояна, также вытканные из шерсти.

В павильоне Азербайджанской ССР выставлены работы ювелиров: серьги, броши, браслеты, пояса и др.

Народными мастерами металл превращен в сложные узоры, тончайшие и ажурные, как паутинка. Интересен письменный прибор. Чернильницу украшает выточенный из кости земной шар, на котором проложен маршрут перелета Коккинаки из Москвы в Северную Америку.

В павильонах Грузинской ССР, Московской, Рязанской и Тульской областей всеобщее внимание привлекают тончайшие художественные вышивки.

При входе в павильон Белорусской ССР посетители останавливаются перед инкрустацией по дереву, на которой художественно исполнен текст военной присяги, подписанный товарищем Сталиным.

Образцы народного творчества, представленные в павильонах выставки, являются ярким свидетельством расцвета искусства великого советского народа. (ТАСС).

ГОСТИ ЗНАКОМЯТСЯ СО СТОЛИЦЕЙ

Приехавшие на Всесоюзную сельскохозяйственную выставку экскурсанты уделяют много внимания осмотру столицы. За 4 дня около 10 тысяч человек посетило мавзолей Ленина. Почти все экскурсанты ездили в вагонах метро. Экскурсанты Украинской, Грузинской ССР, Кабардино - Балкарской, Северо-Осетинской АССР и другие совершили поездку по каналу Москва - Волга.

Около 3.000 колхозников побывали в планетарии, музеях, Третьяковской галлерее и в зоопарке.

УЧАСТНИКИ-ЭКСКУРСАНТЫ ВЫСТАВКИ В НАРКОМЗЕМЕ СССР

Наркомзем Союза ССР каждый день посещают сотни колхозников, прибывших в Москву на Всесоюзную сельскохозяйственную выставку.

Больше всего посетителей в Главном зерновом управлении. Комбайнер Староверовского района, Харьковской области, тов. Чалый пришел узнать, может ли он прямо из Москвы поехать на уборку урожая в восточные области. С таким же вопросом пришли комбайнеры Джанкойской и Ичкинской МТС, Крымской АССР, Барбинко, Котов, Ковалев и Сегеда. Просьба комбайнеров удовлетворена. Они отправляются в Омскую область.

Около 200 человек, осмотрев павильон Дальнего Востока, пришли узнать, могут ли они переселиться в Хабаровский и Приморский края. (ТАСС).

УКАЗ
ПРЕЗИДИУМА ВЕРХОВНОГО СОВЕТА СССР
О НАГРАЖДЕНИИ Н-СКОЙ ТАНКОВОЙ БРИГАДЫ ОРДЕНОМ ЛЕНИНА И О ПРИСВОЕНИИ ЕЙ ИМЕНИ КОМБРИГА тов. ЯКОВЛЕВА М. П.

За исключительные заслуги при защите родины наградить Н-скую танковую бригаду орденом Ленина и присвоить ей имя комбрига товарища Яковлева М. П.

Председатель Президиума Верховного Совета СССР
М. КАЛИНИН.

Секретарь Президиума Верховного Совета СССР
А. ГОРКИН.

Москва, Кремль.
5 августа 1939 г.

ПРАЗДНОВАНИЕ ГОДОВЩИНЫ ГЕРОИЧЕСКИХ ПОБЕД КРАСНОЙ АРМИИ У ОЗЕРА ХАСАН

ХАБАРОВСК, 6 августа. (ТАСС).

Трудящиеся Хабаровска 6 августа праздновали годовщину героических побед Красной Армии в районе озера Хасан. Огромную Площадь Свободы заполнили красочные колонны физкультурников, рабочих, интеллигенции, бойцы, командиры, политработники Второй Отдельной Краснознаменной Армии, краснофлотцы амурской флотилии.

На состоявшемся митинге выступил секретарь крайкома ВКП(б) тов. Румянцев.

— С именем товарища Сталина,— говорит он, — мы разгромили японских самураев в районе озера Хасан, с именем товарища Сталина мы победим в грядущих боях.

Громом аплодисментов встречают эти слова присутствующие.

От имени бойцов, командиров и политработников Второй Отдельной Краснознаменной Армии собравшихся приветствовал тов. Яковлев.

С огромным под'емом собравшиеся приняли приветствие товарищу Сталину. После митинга состоялся парад физкультурников. В празднновании приняло участие около 100 тысяч трудящихся.

ПРИВЕТСТВИЕ ТРУДЯЩИХСЯ ПЕРВОЙ ОТДЕЛЬНОЙ КРАСНОЗНАМЕННОЙ АРМИИ

ВОРОШИЛОВ, (ТАСС).

Бойцы, командиры, политработники Первой Отдельной Краснознаменной Армии, в связи с годовщиной боев в районе озера Хасан, получают приветствия со всех концов Советского Союза.

Народный акын Джамбул прислал «Песню победы», посвященную доблестным бойцам и командирам Первой Отдельной Краснознаменной Армии. Получены приветствия от Героев Советского Союза Папанина, Мошляка, Тимакова, поэта Лебедева-Кумача, краевых организаций Приморья, рабочих, колхозников и других.

Трудящиеся с огромным воодушевлением подписываются на новый заем

ПРИМЕР СОВЕТСКОГО ПАТРИОТИЗМА

С большим воодушевлением встретили работники советской торговли постановление правительства о выпуске государственного Займа Третьей Пятилетки (выпуск второго года). При подписке на заем они выразили пламенный советский патриотизм.

Сотрудники магазина № 15 подписались на 2.510 рублей, что составляет к месячному фонду зарплаты 162 процента. Коллектив магазина № 56 подписался на 2.620 рублей при месячном фонде зарплаты в 1618 рублей. Работники магазина № 48 подписались на 735 рублей, что составляет к месячной зарплате 114 процентов.

Подписываясь на заем, работники советской торговли заявили, что они еще больше будут крепить могущество нашей социалистической родины, с воодушевлением бороться за выполнение грандиозного плана Третьей сталинской пятилетки, успешное выполнение которого означает новый гигантский шаг по пути к коммунизму.

КУШЕЛЬ.

ПАРОВОЗНИКИ ЕДИНОДУШНО ПОДПИСЫВАЮТСЯ НА ЗАЕМ

Стахановцы - паровозники депо ст. Томск II являются активными агитаторами-распространителями Займа Третьей Пятилетки. Лучший машинист депо И. В. Волобуев сам подписался на 1000 рублей и успешно проводит раз'яснительную работу в своем коллективе.

Стахановцы - машинисты и их помощники дают взаймы своему государству по полтысячи и больше рублей. Так, машинист Г. И. Плотников подписался на 900 рублей, Д. О. Кузнецов — на 800 рублей, П. И. Альтермон — на 800 рублей, помощники машинистов: А. К. Дегтярев — на 500 рублей, Н. А. Фирсин — на 500 рублей.

Коллектив паровозного депо Томск II (115 человек) дал взаймы государству 35 тысяч рублей.

МАРКУШИН.

КРЕПИМ МОГУЩЕСТВО ЛЮБИМОЙ РОДИНЫ

Дружно откликнулись на постановление Совнаркома СССР о выпуске Займа Третьей Пятилетки (выпуск второго года) командиры, красноармейцы, семьи комполитсостава, вольнонаемные рабочие и служащие нашей части.

С большим воодушевлением проведен митинг. Внимательно была прослушана речь комиссара части т. Никитина, который ярко охарактеризовал значение займа. После митинга все подписались на заем. Сумма подписки выразилась в 139 процентов к общей месячной зарплате личного состава части.

Результат подписки еще раз подчеркивает, что советский народ, как никогда, сплочен вокруг партии Ленина—Сталина и неустанно заботится об укреплении могущества своей любимой родины.

Капитан ВИКТОРОВ.

К выпуску Займа Третьей Пятилетки (выпуск второго года). На снимке: репродукция плаката, выпущенного издательством «Искусство». (Фотохроника ТАСС).

ПОДПИСКУ ПРОВЕЛИ ДРУЖНО

Коллектив пивоваренного завода с большим воодушевлением встретил постановление правительства о выпуске Займа Третьей Пятилетки (выпуск второго года). Все рабочие и интеллигенция завода дают взаймы государству свой месячный заработок. Агитаторы проводят большую раз'яснительную работу среди рабочих и интеллигенции, раз'ясняют о значении наших внутренних государственных займов, о грандиозном плане строительства в третьей пятилетке.

Партийная организация все время руководит работой агитаторов в цехах, инструктирует их и оказывает практическую помощь в организации раз'яснительной работы.

Благодаря хорошо организованной массово - раз'яснительной работе, к 12 часам 3 августа подпиской охвачены все рабочие, инженерно - технические работники и служащие завода. Коллектив подписался на 62.550 рублей, что составляет 98,8 процента месячного фонда зарплаты.

Парторганизация послала бригаду агитаторов в подшефный колхоз для массово - раз'яснительной работы среди колхозников о значении наших государственных займов.

П. Е. БЫЧКОВ,
секретарь первичной парторганизации пивоваренного завода.

РАЗМЕЩЕНИЕ ЗАЙМА В НОВОСИБИРСКОЙ ОБЛАСТИ

На 6 августа, включительно, в Новосибирской области реализовано Займа Третьей Пятилетки (выпуск второго года) на 130.115.000 рублей.

Трудящиеся города Новосибирска подписались на 33.009.000 рублей, Сталинска — на 11.092.000 рублей, Прокопьевска — 7.724.000 рублей, Кемерово — 7.160.000 рублей, Ленинска — 4.809.000 рублей.

Колхозники Купинского района в погашение подписки внесли наличными деньгами 436.000 рублей, Доволенского района — 108.000 рублей.

В Нарымском округе по неполным данным размещено займа на 3.954.000 рублей.

Ход подписки на Заем Третьей Пятилетки (выпуск второго года) по городу

По данным сберегательной кассы, за 7 августа в Томске подписка на Заем Третьей Пятилетки (выпуск второго года) выражается в сумме 7 млн. 218 тыс. 525 рублей. В томчисле по районам:

Кировский район — 2 млн. 482 тыс. 535 рублей.
Куйбышевский район — 2 млн. 199 тыс. 865 рублей.
Вокзальный район — 2 млн. 536 тыс. 125 рублей.
По сельской местности — 864 тыс. 370 рублей.
Всего по городу и Томскому сельскому району — 8 млн. 82 тыс. 895 рублей.

Электронная библиотека (репозиторий) Томского государственного университета
http://vital.lib.tsu.ru

ПАРТИЙНАЯ ЖИЗНЬ

ПОВСЕДНЕВНО ОКАЗЫВАТЬ ПОМОЩЬ АГИТАТОРАМ

Более полуторых месяцев тому назад парторганизация швейной фабрики № 5 выделила меня агитатором среди неорганизованного населения. Секретарь партбюро тов. Платов сказал мне, что я должна вести агитработу по Песчаной улице, в усадьбах №№ 5, 7, 9.

15 июня я провела первую беседу с домашними хозяйками на тему о международном положении Советского Союза.

Эта тема мною избрана была потому, что при моем первом знакомстве со слушателями, я выяснила, что большинство из них интересовались именно этим вопросом. Я не ошиблась. В ходе этой беседы я выявила, что слушателей также интересуют вопросы хозяйственного строительства нашей страны, решения Майского пленума ЦК ВКП(б), Сессии Верховного Совета СССР и другие. На эту тему беседа у нас проходила 21 июня, а через пятидневку мы беседовали по вопросу о событиях на Дальнем Востоке. Таким образом, темы последующих бесед у меня намечались в ходе предыдущих.

К беседам я готовилась тщательно, уделяя этому делу каждый день по 2 и более часа. Подбирала литературу, газетные и журнальные статьи и по ним изучала намеченный к беседе вопрос. Много помогли мне лекции, прослушанные в Доме партийного просвещения по международному положению, по истории ВКП(б) и др. Один из слушателей однажды задал мне вопрос — почему необходимо укреплять государственный аппарат, если мы идем к коммунизму. Я припомнила прослушанную недавно лекцию «Марксистско - ленинское учение о государстве» и по возможности растолковала ему, что пока существует капиталистическое окружение, государственный аппарат будет необходим и при коммунизме и, что укрепление государственного аппарата, при наличии капиталистического окружения — самая важная задача всего советского народа.

Беседуя о том, как жили рабочий класс и крестьянство до революции, как они боролись за лучшую жизнь, я читала слушателям отрывки из произведений Максима Горького «Мать», «В людях», ознакомила их с его биографией и биографией Николая Островского. Жизнь этих больших людей до глубины души потрясла слушателей, открыв им величие души подлинного человека.

Теперь я уже окончательно освоилась со своей работой агитатора, полюбила ее и хочу выполнять ее хорошо. Но я не знаю, получается ли у меня так, как я хочу. За все время на моих беседах со слушателями никто из руководящих товарищей из парторганизации не присутствовал. На семинары и консультации агитаторов меня не приглашали. Я даже не знаю, есть ли на участке агитпункт, адреса его мне т. Платов не указывал. Понадобилась мне для бесед географическая карта, я не знала, где ее взять, теперь купила на свои деньги. Не знаю, как спланировать свою работу. Мне хочется проводить работу со своими слушателями не оторванно от общих задач на участке, хочется, чтобы домашние хозяйки видели и слушали не только мои беседы, но и хороший доклад, или лекцию квалифицированного пропагандиста на антирелигиозную и на оборонную темы. Нужда в этом большая, но через кого и с кем договориться о лекторе, я тоже не знаю.

Хочется мне также организовать экскурсию домашних хозяек, моих слушательниц, в местный музей или на какое-нибудь предприятие, но и в этом мне также требуется помощь со стороны заведующего агитпунктом или парторганизации, но пока мне не только не оказывается этой помощи, но никто и не интересуется, как я работаю. Очевидно, в таком же положении находятся и другие агитаторы нашего избирательного участка. Отделу пропаганды Куйбышевского райкома ВКП(б) не мешало бы навести здесь необходимый порядок и обеспечить оперативное руководство работой агитаторов.

Агитатор—А. ФРОЛОВА.

КАК МЫ ГОТОВИМСЯ К ВЫБОРАМ В МЕСТНЫЕ СОВЕТЫ ДЕПУТАТОВ ТРУДЯЩИХСЯ

Агитколлектив парторганизации городской конторы связи проводит агитработу среди населения бывшего избирательного участка № 30.

Сейчас, в связи с подготовкой к выборам в местные Советы депутатов трудящихся, парторганизация пересмотрела и значительно укрепила его состав лучшими людьми производства, достаточно подготовленными политически. Ряд товарищей окончили районные курсы агитаторов.

Агитаторы приступили к работе в начале июля и провели с населением по несколько бесед на темы: о решениях Майского пленума ЦК ВКП(б), о дне Военно-Морского Флота СССР, о дне железнодорожника и по материалам Второй Сессии Верховного Совета РСФСР. 25 июля в клубе строителей мы провели общее собрание избирателей нашего и 33 участков. После доклада об антивоенном дне избиратели просмотрели кинофильм «Морской пост».

Перед беседами с агитаторами проведены инструктивные совещания и семинары. Большинство агитаторов: тт. Егодурова, Голяковская, Колмакова, Козлова, Грибов и другие, готовились к беседам основательно и проводили их неплохо. Многие агитаторы организуют своих слушателей в кружки военных знаний. Так, например, агитатор Егодурова в усадьбе № 6, по ул. Равенства, организовала кружок ПВХО, в который вошло 10 домашних хозяек, сейчас она там организует ячейку МОПР'а. Тов. Голяковская в усадьбе по улице Равенства, № 2, организовала кружок ПВХО из 13 домохозяек.

Наш агитколлектив сейчас развертывает работу по изучению населением «Положения о выборах в краевые, областные, окружные, районные, городские, сельские и поселковые Советы депутатов трудящихся РСФСР».

Агитаторы провели в усадьбах предварительные беседы и изучают сами закон о выборах. Они активно посещают инструктивные совещания при агитколлективе и в Доме партийного просвещения. 4 августа на таком совещании в Доме партпросвета присутствовало 13 агитаторов, которые уже ранее консультировались по этому вопросу на месте. Мы с помощником подбираем соответствующую литературу в количестве, которое сможет обеспечить всех агитаторов. Сегодня мы проводим инструктаж агитаторов по первому разделу «Положения», а 9 августа они начинают беседы с населением.

Из моих бесед с агитаторами видно, что многие из них прекрасно понимают свои обязанности, но они требуют настоящей помощи в выполнении возложенной на них задачи и тем досаднее, что я, как заведывающий агитпункта, не всегда смогу это сделать.

Дело в том, что отдел пропаганды и агитации Куйбышевского райкома недостаточно серьезно подбирает докладчиков на инструктивные совещания заведывающих агитпунктами. Например, 4 августа в Доме партийного просвещения делал инструктаж т. Горьков. К докладу он был, вероятно, подготовлен плохо и на инструктаже ограничился только читкой «Положения». На заданные ему вопросы отвечал путанно, неуверенно и только после вмешательства т. Ермолаева слушатели получили ясные ответы на свои вопросы.

До сего времени райсовет не может нам выделить определенного помещения для агитпункта. Недостаточно у нас и наглядных пособий для бесед.

Эти недостатки нужно своевременно устранить для более успешного развертывания агитационной работы среди населения.

В. УЛЬЯШКИН,
зав. агитпунктом 30 бывшего избирательного участка.

НЕ МЕДЛИТЬ С УБОРКОЙ УРОЖАЯ НИ ОДНОГО ДНЯ, НИ ОДНОГО ЧАСА!

ПОРОСИНЦЫ ЖДУТ ОТВЕТА ОТ КОМБАЙНЕРОВ ТОМСКОЙ МТС

Отвечая на вызов штурвальных Томской МТС и включаясь в социалистическое соревнование имени Третьей Сталинской Пятилетки, комбайнеры, штурвальные и трактористы Поросинской МТС взяли на себя обязательство: закончить уборку в 20 рабочих дней, убрать каждым комбайном не менее 250 гектаров и без потерь, организовать образцовый технический уход за комбайновыми агрегатами.

Комбайнер т. Мелещенко обязался убрать не менее 450 гектар, а т. Рябов—350. Этот призыв лучших комбайнеров МТС был подхвачен остальными. Комбайнеры товарищи Чернощук, Карбышев и другие, взялись убрать по 300 гектар каждый.

4 и 5 августа комбайны приступили к уборке. Социалистическое соревнование в первые же дни дало положительные результаты. Так, например, комбайнер т. Карбышев, работающий в колхозе «Серп и молот», Рыбаловского сельсовета, в первый день, 5 августа, на своем комбайне убрал 10 гектаров, при норме в 8 гектаров в смену. Тов. Карбышев сумел добиться правильного обслуживания комбайна. Выделены 4 лошади, два возчика, которые из под комбайна вывозят зерно на ток, где оно немедленно поступает в очистку. Комбайнер тов. Черных, в колхозе «Пятилетка в 4 года», Зоркальцевского сельсовета, в первый день убрал 9 гектар. Целый ряд других комбайнеров также перевыполнили норму в первые дни уборки.

Поросинцы с нетерпением ждут сообщения о том, как идет уборка в Томской МТС, как комбайнеры, штурвальные и трактористы выполняют взятые на себя обязательства.

А. МИЛОВЗОРОВ.

СВОДКА
О ХОДЕ УБОРКИ УРОЖАЯ ПО ТОМСКОМУ СЕЛЬСКОМУ РАЙОНУ
на 5 августа 1939 года

№№ пп	Сельсоветы	План	Сжато, скошено	% % выполнения
1.	Березереченский	664,6	8,5	0,5
2.	Белобородовский	592,2	16,5	2,7
3.	Богашовский	688,3	25	3,6
4.	Верхсеченовский	1900	108	5,1
5.	Воронинский	1430,2	272,4	19
6.	Вершининский	2086,6	13,1	0,6
7.	Зоркальцевский	2013,7	188,9	9,3
8.	Заварзинский	550,7	38,2	7
9.	Коларовский	1558	29	1,9
10.	Корниловский	848	126,6	14,9
11.	Кузовлевский	831,6	10	1,1
12.	Калтайский	1496,3	48	3,2
13.	Лучановский	1397,6	150,8	10,8
14.	Меженниновский	1106,7	84	7,1
15.	Моряково-затонский	234,1	—	—
16.	Нелюбинский	2347,6	154,8	6,6
17.	Петуховский	1685,5	109,3	6,5
18.	Протопоповский	1331,7	73,2	5,5
19.	Рыбаловский	1800,7	84,2	4,7
20.	Тахтамышевский	1146	6,4	0,5
21.	Эуштинский	96,5	16	17
	Итого по району	25690,6	1455,7	5,6

Рожь давно уже созрела. Быстро созревают и яровые. Еще несколько дней назад колхозы должны были развернуть массовую уборку. Между тем из 106 колхозов, только один — колхоз «Свобода», Воронинского сельсовета, — закончил косовицу ржи (скошено 46 гектаров).

В большинстве колхозов наблюдается «раскачка», а в колхозе «Майское утро», Протопоповского сельсовета (председатель Зубков), к уборке даже не приступали. Многие руководители колхозов прикрывают свою бездеятельность ссылкой на то, что хлеба, будто-бы, еще не созрели.

До сих пор не изжито преступное пренебрежение к использованию простых уборочных машин. В колхозе «Путь к социализму», Воронинского сельсовета, (председатель Песчохин), имеется 4 самосброски, но их не используют, а на уборке ржи работает только 8—9 женщин. Не удивительно, поэтому, что в колхозе убрано всего 29 гектаров ржи.

Огромную роль в хлебоуборочной должны сыграть комбайны, которыми придется убирать значительную часть урожая. Однако, руководители Томской МТС об этом забыли. Если в Поросинской МТС на 4 августа уже работало на уборке ржи 13 комбайнов, а 5 августа включились остальные, то в Томской МТС работают только 2 комбайна из 27.

В колхозы имени Коларова (того же сельсовета), «Смена», Меженниновского сельсовета, направлены новые комбайны, полученные в 1939 году. Эти комбайны до сих пор не собраны. Оказалась недостача многих болтов и различных мелких частей. В колхозе имени Ворошилова, Лучановского сельсовета, (председатель Попов П. И.) комбайн собран, но не работает и брошен в поле без охраны.

Первые дни уборки показали, что многие колхозы не борются за сохранение урожая. В некоторых колхозах потери зерна достигают огромных размеров. Так, например, в колхозе «Красная горка», Протопоповского сельсовета, (председатель Пузанов), потери зерна достигают 3 центнеров с гектара, а в колхозе имени Карла Маркса (председатель Вершков), теряют на каждом гектаре до 4 центнеров, колосья не подбираются.

Опыт прошлого года показал, что из-за плохого качества уборки многие колхозы недобрали миллионы пудов урожая и этим снизили вес колхозного трудодня наполовину. Необходимо организовать большевистскую борьбу за стопроцентное сохранение урожая. Райзо, партийные организации, руководители колхозов и МТС должны сделать необходимые выводы из опыта первых дней хлебоуборки, выправить недочеты на ходу и немедленно развернуть массовую уборку урожая.

Шире развернуть социалистическое соревнование имени Третьей Сталинской Пятилетки за образцовое проведение уборки без потерь и в самые сжатые сроки! Возглавить энтузиазм широких колхозных масс, организовать их на борьбу за сталинские 8 миллиардов пудов зерна.

О ШЕФСКОЙ ПОМОЩИ КОЛХОЗАМ

Колхозное село переживает огромный производственно - политический под'ем. Колхозники, в своей основной массе, по-большевистски работают над осуществлением исторических решений Майского пленума ЦК ВКП(б). Реализуя постановление СНК СССР и ЦК ВКП(б) «О мерах охраны общественных земель колхозов от разбазаривания», честные колхозники борются за наведение порядка на общественной колхозной земле, за упорядочение трудовой дисциплины, против рвачей, лодырей, дармоедов, против всяческих проявлений мелкобуржуазных пережитков.

В борьбе за дальнейшее укрепление колхозного строя, за социалистическое перевоспитание колхозников особое значение имеет массово-политическая работа. Огромную помощь сельским партийным и комсомольским организациям в этом деле могут и должны оказать городские организации — партийные, комсомольские, профсоюзные, осуществляющие шефство над колхозами.

Неплохо, например, ведет шефскую работу партийная организация Томского водокалтреста. Перед началом посевной представители шефов и правление колхоза «Азад Сибирь», Воронинского сельсовета, созвали в селе совещание стахановцев сельского хозяйства и совместно с ними разработали мероприятия по подготовке к севу, организовали изучение решений XVIII партс'езда, развернули социалистическое соревнование среди колхозников, наладили регулярный выпуск стенной газеты. В результате помощи шефов колхоз в числе первых выполнил план посевной кампании. В этом колхозе, при помощи шефских организаций были созданы первичные организации Осоавиахима, МОПР, Союза воинствующих безбожников, которые не безуспешно начали свою работу.

Однако, некоторые партийные, комсомольские и профсоюзные организации городских предприятий, учреждений и учебных заведений в шефской работе становятся на неправильный путь. Вместо того, чтобы оказать действительную помощь колхозам в организации массово-политической работы, социалистического соревнования, они ограничиваются лишь посылкой докладчиков в юбилейные дни — в лучшем случае, или же снимают людей с производства и посылают на ремонт инвентаря, вязку снопов и другие хозяйственные работы. И неудивительно, что такой «шефской помощью» не прочь воспользоваться лодыри, разгильдяи, рвачи.

Вот несколько примеров. Коллектив рабочих и служащих Томского весового завода шефствует над колхозом «Пламя», Протопоповского сельсовета. Недавно сюда приезжал директор завода т. Колесников. Он сделал на колхозном собрании доклад о постановлении ЦК ВКП(б) и Совнаркома СССР «О мерах охраны общественных земель колхозов от разбазаривания» и после собрания быстро уехал в город. Вместо того, чтобы помочь колхозу разоблачить прогульщиков, лодырей, рвачей и организовать дело в колхозе, руководители завода посылают в колхоз слесарей ремонтировать колхозный инвентарь, а в это время местный колхозный кузнец занялся выполнением частных заказов на сторону.

Руководители трудколонии № 1, шефствующей над колхозом «Красный иглаковец», систематически посылают в этот колхоз рабочую силу на полевые работы, предоставляют колхозу свой трактор и т. п. Тогда как обязанность шефов состоит совсем в другом — в том, чтобы помочь колхозному активу умело раз'яснить важнейшие решения партии и правительства, организовать борьбу за крепкую трудовую дисциплину, за высокую производительность труда против носителей мелкобуржуазных тенденций — лодырей, разгильдяев, дармоедов, рвачей. Увлечение такой «помощью», какую оказывают руководители весового завода и трудколонии № 1, не содействует укреплению колхозов, а лишь поощряет нарушителей трудовой дисциплины.

Колхозы вступили в уборку урожая. Задача шефствующих организаций — помочь колхозному активу в развертывании массово-политической работы на полях. Шефы обязаны подобрать в шефские бригады лучших людей, организовать в колхозных бригадах и звеньях политическую работу, помочь колхозникам уяснить существо решений Майского пленума ЦК ВКП(б). Помочь им изучить избирательный закон по выборам в местные Советы депутатов трудящихся и решения Сессии Верховного Совета РСФСР.

Шефы обязаны передать подшефным колхозам лучший опыт социалистической организации труда и колхозного производства, организовать на колхозных полях социалистическое соревнование за образцовое проведение уборки урожая и честное выполнение всеми колхозниками зернопоставок, как первой заповеди колхозов и колхозников.

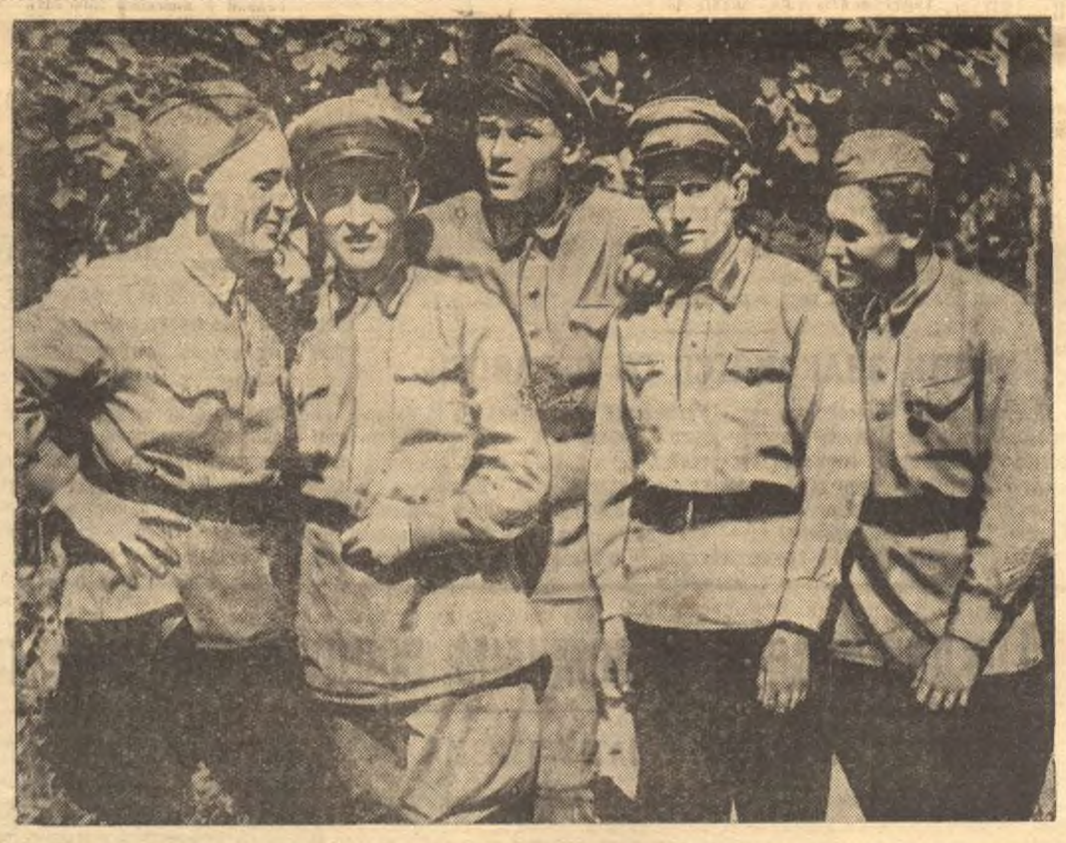

Сборная команда пединститута заняла на областных стрелковых соревнованиях в гор. Новосибирске 2-е место среди городов Новосибирской области. На снимке: участники сборной команды (слева направо) Н. Мясников, М. Петров, П. Цибин, Е. Рыбин, А. Бородин. (Фото Каргополова).

НА ОГНЕВОМ РУБЕЖЕ

Ночью прошел сильный дождь. Липкая грязь приставала к ногам, набивалась на каблук, мешая ровно поставить ногу. Но это не удерживало бойцов. Подразделения продолжали движение.

На левом фланге одного из подразделений, между красноармейцами и младшим командиром Шагаевым завязался разговор. Шагаев доказывал красноармейцу Смирнову, что если свалишь винтовку вправо, то и пуля обязательно пойдет вправо. И он еще раз рассказал ему о причинах, которые могут повлиять на стрельбу.

В полдень подошли к огневому рубежу. На наблюдательной вышке взвился красный флаг. Это был сигнал для начала стрельбы. Командиры тт. Зуев, Павлов, и Николаев еще раз проверили своих бойцов, подготовили упоры на линии огня, организовали в тылу дополнительные занятия с отстающими.

На линии огня бойцы приготовились к стрельбе. Впереди показались мишени.

— Огонь! — скомандовал лейтенант Беломытцев.

Прозвучали первые выстрелы, и смена идет к мишеням. Результаты прекрасные. Выполнение — 100 процентов.

На листах учета соревнования появились первые оценки: Литвинов — отлично, Ушаков — отлично, Парфенов — тоже.

После подразделения Беломытцева стреляет подразделение т. Николаева. Бойцы с упорством борются за первенство. Каждому хочется завоевать первое место.

В тылу заиграла гармошка. Это лейтенант Терентьев наигрывал «Конармейскую». И бойцы дружно ему подпевали.

В этот день стреляли все бойцы и командиры, все соревновались между собой. Итоги стрельбы блестящие. Списки отличников все время пополнялись.

Особенностью соревнования этого дня было то, что к стрельбе тщательно готовили каждого бойца, выявляли ошибки и помогали общими силами их устранить. Стреляет боец Паранец. Его первая пуля проходит мимо мишени. В запасе остается еще два патрона. Паранец начинает волноваться. «Неужели я подведу товарищей»? — говорит он. Командир, при первом выстреле заметил у Паранца один недостаток, поэтому и решил отправить его в тыл. Здесь с ним занимался другой командир, устраняя дефект.

Через 15 минут Паранец снова появляется на огневом рубеже. Он дострелывает свои оставшиеся два патрона. Когда осмотрели мишень, то оказалось, что мишень пробита двумя пулями. Как видно, во-время устранить недостаток — значит обеспечить успех стрельбы.

Исключительное мастерство стрельбы показал отделенный командир т. Горбунов. Его пули легли в центре мишени, на расстоянии 2 сантиметров друг от друга.

Так, с упорством, бойцы и командиры добиваются высокой огневой выучки с тем, чтобы с первой пули разить врага. Красноармеец Степанов во время беседы заявил:

— Нас призвали для того, чтобы отлично овладеть военным делом и научиться метко стрелять. Без промаха бить врага, чтобы он знал, что значит стрелок Красной Армии.

Со стрельбища шли, распевая веселую песню. Она воодушевляла бойцов и командиров на новые успехи.

П. АМУРСКИЙ.

Экскурсия в Москву

I. В дороге.

Редакция Московского журнала «Дружные ребята» в конце июня пригласила меня, как активного деткора, для ознакомления с красной столицей — Москвой. 6 июля, вечером, мы выехали из Томска...

Нас поезд мчит по необ'ятным
Просторам родины моей,
И веет ветерок прохладный,
И сердце бьется веселей.
Деревни. Пашни. Луг зеленый,
Там солнце ели золотит.
И весело бегут вагоны,
И паровоз спешит, спешит,
В Москву, в любимую столицу,
Где Сталин наш родной живет...

II. В Москве.

Итак, мы в Москве...

Здравствуй же, здравствуй,
родная Москва!
Привет я из Томска тебе
привезла,
Привет от далеких, сибирских
ребят —
От пионеров и октябрят.

... Поместили нас на базу туристов, где мы были тепло встречены. В первый же день, 13 июля, я познакомилась с редакцией «Дружные ребята». С 14 июля мы осматривали Москву.

В зоопарке мне понравились слоны и обезьяны.

Были в Третьяковской галлерее. С большим интересом смотрела картины художников Репина, Сурикова и других.

Были в метро, которое произвело большое впечатление и на меня и на маму.

Затем были на Красной площади и в мавзолее, в котором покоится гениальный В. И. Ленин. Смотришь на дорогого Ильича и не верится, что нет в живых того, кто дал нам такую счастливую, радостную жизнь.

Очень интересно в планетарии: слушаешь лекцию, а перед глазами у тебя — настоящее ночное небо; потом восход солнца...

В Московском доме пионеров показали работы ребят. Прекрасно выполнен макет метро: станция «Кировская», а железная дорога!.. Еще там есть кружки: военный, радиолюбительский, рукодельный, музыкальный и много, много других, — всех не перечтешь.

На стадионе «Динамо» смотрели новторные выступления физкультурного парада. Слишком трудно сказать, какой номер был лучшим из тех, которые исполняли физкультурники одиннадцати республик. Все они показали свою готовность защищать родной Советский Союз от нападения фашистов.

Смотрели выставку «В. И. Ленин и И. В. Сталин в творчестве народов СССР». Тут показана любовь нашего народа к своим вождям. Скульптуры, вышивки, картины изображают товарищей Ленина и Сталина в различных местах и эпизодах их революционной жизни и борьбы.

Познакомилась я также с редакциями «Мурзилка» и «Пионерская правда» и с Центральным Домом художественного воспитания детей, куда привозила на конкурс свои стихи и воспоминания об Артеке.

Из Москвы я увезла много новых впечатлений.

Спасибо родному, любимому Сталину за нашу радостную, счастливую жизнь!

ЭЛЛА СЕРГЕЕВА.

Электронная библиотека (репозиторий) Томского государственного университета
http://vital.lib.tsu.ru

НА ПОЛИГОНЕ

Полевая дорога привела нас к маленькому городку, расположенному на живописной возвышенности, в двухстах метрах от берега Томи. Три больших общежития, столовая, несколько типовых домиков, физкультурная площадка и кругом обширная (около 12 квадратных километров) территория, — таков этот необычный городок — полигон, где проходит практику студенты топографического техникума.

В 6 часов 45 минут раздается голос дневального: «Подыма-а-йсь!» и спустя пять минут двести сорок юношей и девушек выбегают на физкультурную площадку для физической зарядки.

8 часов. Быстро пустеет общежитие. Студенты, нагруженные приборами, расходятся на практические занятия.

❦

В числе 17 инженеров, обучающих студентов на полигоне, работает комсомолец Григорий Александрович Ошурков. Год тому назад он окончил Томский топографический техникум на «отлично» и осенью поступил на отделение аэрофотос'емки Московского института инженеров геодезии, аэрофотос'емки и картографии. Получив трехмесячный отпуск, он приехал сюда на работу.

...От городка мы спускаемся по извилистой тропинке в широкую лощину. Два студента несут массивную треногу и квадратный футляр.

— Обработайте, товарищи, вот этот участок,— указывая рукою на местность, сказал Ошурков. — Затем он излагает цель и назначение тахиометрической (быстрой) с'емки с помощью теодолита — тахиометра.

Работа началась.

— По приезде сюда, — рассказывает Ошурков, — студенты разбиваются на бригады по 3—4 человека с бригадиром во главе. Каждой бригаде дается определенная норма на день, скажем — произвести с'емку местности в половину квадратного километра, т. е. составить полноценный топографический план данного участка. Учет выполнения норм учебной практики производится по дням, выполненная работа принимается руководителем на месте с'емки. Этот метод приучает студентов к аккуратности и повышает качество работы.

...Вот лучшая бригада № 56 первого курса. Между членами бригады распределены обязанности: бригадир Тоня Жилина — техник, выполняющая всю техническую работу по вычерчиванию плана, Александр Решетников — рабочий-реечник, Федор Иваненко — журналист, занят вычислениями. Все они склонились над квадратным листом чистой бумаги, приколотом на планшетном столике.

❦

Заведующий практикой, аэрофототопограф Василий Сергеевич Виноградов идет проверять последнюю станцию, на которой работает бригада студентов III курса. Работа четырех бригад, проверенных им, вполне его удовлетворила.

— Это так и должно быть,— говорит тов. Виноградов. — С первого курса студенты слушают специальные дисциплины, на третьем — читается около 600 часов теории геодезии и топографии. Шесть с половиной месяцев практической работы на протяжении четырех лет учебы в техникуме дают возможность подготовить отлично знающих свое дело топографов.

— Советский топограф, — продолжает т. Виноградов,— должен быть физически выносливым. Мы усиленно развертываем, особенно в полевых условиях, физическую подготовку. Здесь у нас есть все условия для этого. На значок ГТО I ступени сдал 61 человек, II ступени — 12. Годовой план подготовки ворошиловских стрелков I и II ступени определен в 45 человек, а мы уже подготовили 123.

Бригада № 9. У оптического прибора работает Безяева Сяма, поодаль от нее Власов Григорий. Два другие члена бригады — реечники. По указанию Безяевой они устанавливают рейки на характерных перегибах местности, на расстоянии 30—40 метров от «станции» — места, где установлены геодезические приборы и специальные столики-планшеты. Сима передает Власову:

— Пикет № 4. Тридцать пять метров. 59 градусов 24 минуты.

Власов делает запись в тетради, обрабатывает эти данные по специальным таблицам и получает превышение точки на местности над точкой нахождения «станции».

И когда будет, как говорят топографы, набрано и обработано несколько десятков пикетов, тогда на аэрофотоснимок наносятся замкнутые или незамкнутые кривые линии, называемые горизонталями, соединяющие точки местности одинаковой высоты. Составление топографических планов местности по аэрофотоснимкам имеет огромное преимущество перед планами, составленными на основе мензульной с'емки и начинает широко применяться в современной советской топографии.

❦

Разойдясь с утра по всему полигону, к четырем часам дня практиканты вновь стекаются в городок. После обеда и мертвого часа они идут на реку, на физкультурную площадку или в красный уголок, где каждый сможет получить здоровый, культурный отдых.

К. УСКОВ.

В вузах проходят приемные испытания. На снимке: группа абитуриентов выходит из Актового зала университета после сдачи испытаний по русскому языку. (Фото Кучковой).

В знакомой обстановке

В небольшом садике стоматологического института собралось много юношей и девушек. Они впервые приехавшие сюда из далеких городов и сел, немного волнуясь, тихо беседовали между собой. Сегодня они держат первые приемные испытания в высшее учебное заведение.

Все они только что кончили десятилетки. Большинство — комсомольцы, не старше 18 лет. Месяц тому назад получили они аттестаты об окончании средней школы. Каждый долго и глубоко обдумывал, какую себе выбрать специальность, и вот они решили — стать советскими стоматологами.

Комсомолка Аня Горелова, принятая в институт без испытаний, как отличница средней школы, говорит:

— Я знаю, в нашей стране все специальности хороши и нужны, но мне кажется, что посвятить свою жизнь заботе о здоровье трудящихся, — самая почетная обязанность.

Сегодня будут испытания по литературе. Абитуриенты уже знают Давида Исаевича Абрамовича, который у них будет принимать зачеты. У тов. Абрамовича они были на консультациях. Он очень просто и внимательно беседовал с ними, помогал им готовиться к экзаменам.

Нина Денисенко и Вера Острова приехали из разных мест. Одна из них с Дальнего Востока, другая из Нарыма, но они уже успели подружиться, вместе готовятся к экзаменам.

Звонок. Абитуриенты рассаживаются по местам. На стене портрет Ильича, на окнах цветы. Спокойный и ровный голос преподавателя Давида Исаевича. Все это действует успокаивающе — знакомая, родная обстановка, — ведь только месяц тому назад они в школе также сдавали последние экзамены.

— Запишите темы, — говорит тов. Абрамович. Каждому абитуриенту предоставляется право выбрать из четырех тем одну.

Комсомолки: Шмулевич, Овилкина взяли себе тему: «Социалистическое переустройство деревни», по роману Шолохова «Поднятая целина». Михаил Шолохов — любимый их автор. Его герои Давыдов, Нагульнов, дед Щукарь, хитрый кулак Лукич им хорошо знакомы. Подобных людей они видели и в своих колхозах.

Во всех письменных работах абитуриенты показывают глубокие знания и любовь к литературе.

Комсомолка Михтенюк письменную работу «Тургенев и разночинцы» выполнила с большим мастерством. Она дала яркое описание образа Базарова. Василий Михайлов успешно справился с темой «Отражение борьбы с крепостничеством в литературе XVIII века». Мария Семенычева немного обще, но неплохо, написала сочинение «Почему нам дорого культурное наследство».

После экзаменов абитуриенты расходятся по домам. Давид Исаевич внимательно читает собранные тетради. Заведующий учебной частью т. Асанов и парторг тов. Щеглов спрашивают его:

— Ну, каковы дела?

— Да ничего, — отвечает т. Абрамович, — плохих работ нет. В каждом труде чувствуется знание и культура... Хорошие ребята, а главное, чувствуется, что любят они науку, — добавляет он.

АЛЕК. МОР.

НЕПРИВЕТЛИВАЯ ВСТРЕЧА

Неприветливо встретили абитуриентов в университете в первый день приемных испытаний. Чтобы попасть в аудиторию кафедр математических наук, надо подняться на третий этаж по четырем лестницам. Хозчасть умудрилась производить побелку, как раз в том месте, где должны пройти на экзамены сотни абитуриентов. Все лестницы загромоздили станками, досками, ведрами с известью. Среди этих «джунглей» преспокойно орудуют маляры со щетками в руках, и, не обращая внимания на прохожих, пятнают известью их платья.

Белизна стен, которую не во-время наводят хозяйственники университета, превратилась в черное пятно на светлом фоне такого важного политического мероприятия, как приемные испытания.

К. КОСУЛЯНИН.

УЧЕБНЫЙ ГОД ВСТРЕТИТЬ В ПОЛНОЙ ГОТОВНОСТИ

Подготовка к новому учебному году в школах города проходит все еще неудовлетворительно. Ремонт учебных зданий, обеспечение учебно-наглядными пособиями, подбор недостающих учителей и другие мероприятия осуществляются крайне медленно.

Горохо (заведующий т. Горшков), заключив договор с стройтрестом на строительство школы № 44, на этом и успокоился. В результате и на сегодня средняя техническая готовность школьного помещения не превышает 60 процентов. Школа № 43 (ул. Тверская, 74) стоит в полуразрушенном состоянии: стены у сеней дали десяти-сантиметровые трещины, водопровод и каменные полы разрушены, оконные стекла побиты. Однако ремонт школы не организован.

Ремонт помещений и оборудования в 11, 23, 25, 20 и 14 школах также затягивается. Руководители этих школ давали бесконечные обещания, но мало что делали для выполнения их.

Директоры школ могли бы сделать многое, чтобы обеспечить своевременную подготовку к новому учебному году. Об этом свидетельствует опыт работы директора 22 неполной средней школы тов. Севастьянова и директора 4 средней школы тов. Сидорова. Они проявили себя настоящими, заботливыми хозяевами, — полностью и высококачественно отремонтировали здания. Но обмен опытом работы между школами и взаимопомощь не организованы.

В стороне от подготовки к новому учебному году стоят и райсоветы, а они могли бы во многом выправить положение с ремонтом школ. Между ремонтными рабочими (которых, кстати сказать, нехватает) социалистическое соревнование не развернуто, массовой работы не ведется, сюда не заходят работники райсоветов и райкомов комсомола.

Не лучше обстоит дело и с топливом. На 25 июля школы имели только 15—20-процентный запас топлива, хотя должны были иметь не меньше 70 процентов. Осиновые дрова, отпускаемые гортопом (управляющий т. Агрелини) — сплошное гнилье. Городской совет должен обязать руководителей гортопа обеспечить школы высококачественными дровами и углем.

В начальных школах города недостает 23 учителей, в неполных средних и средних—30. Учебников для школ закуплено около 25 тысяч вместо требующихся 100 тысяч. Насколько беспечно относятся к закупке учебников некоторые директоры школ, видно на примере тов. Стукова — директора средней школы № 7,—который закупил всего-навсего... 27 учебников.

До начала занятий остается совсем немного времени. За большое, ответственное дело обеспечения готовности школ к учебному году должны по-большевистски взяться все партийные, комсомольские и советские организации Томска.

РЕМОНТ БАТУРИНСКОЙ ШКОЛЫ ЗАТЯГИВАЕТСЯ

Вот уже два года, как Батуринская неполная средняя школа, Коларовского сельсовета, не получает средств, предусмотренных сметой. В 1938 году по смете надо было получить на хозяйственные расходы, оборудование, ремонт и другие нужды 15.573 рубля. Получила же школа всего 7.671 рубль.

Здание школы было построено 5 лет тому назад. Надо сказать, что его строили вредительски — без вентиляции, стройматериал был заражен грибком. В результате, здание уже пришло в негодность. Чтобы не разрушить его окончательно, нужен срочный капитальный ремонт.

Я обратился в районо к тов. Глазковой с просьбой прислать техника для руководства ремонтом. Ответ получил неутешительный:

— Существенной помощи мы не окажем. Ремонтируй, вывертывайся сам.

Сейчас на ремонте заняты только 3 человека. Они не справятся с самыми неотложными работами до зимы.

Хочется задать вопрос районным руководителям: отвечают ли они за подготовку к новому учебному году, как они будут «вывертываться» из положения тогда, когда начало занятий в школе будет сорвано, и в первую очередь, по их вине?

МАКСИМОВ,
директор Батуринской школы.

ЛАБОРАТОРИЯ ПО ИЗУЧЕНИЮ РЕДКИХ ЭЛЕМЕНТОВ

В Томском индустриальном институте при химическом факультете организуется лаборатория по изучению редких элементов, которая будет обслуживать геолого-разведочные партии Сибири и Дальнего Востока.

Редкие элементы—вольфрам, молибден, ванадий, висмут, торий и другие—находят широкое применение в основной химической промышленности, электротехнической промышленности, металлургии специальных сталей и проч. Поэтому организация такой лаборатории имеет самое актуальное значение.

В организации новой лаборатории принимают участие кафедры аналитической химии, технологии неорганических веществ, общей химии, физико-химии и другие. Руководителем ее назначен заведующий кафедрой аналитической химии доцент М. Э. Эфенди. Штат работников подбирается из молодых инженеров, окончивших химический факультет. Все работы по оборудованию лаборатории будут закончены к 1 сентября этого года.

Дирекция института уже заключила договор на производство анализов с Сибирским отделением «Союзредметразведки». По этому договору лаборатория редких элементов произведет исследование 3712 образцов горных пород, присланных из Таракской, Ревизионной, Глафиринской и других геолого-разведочных партий Сибири. Раньше анализы для этих партий выполнялись в Харькове и Одессе. Все анализы, общей стоимостью в 100 тысяч руб., будут закончены к 1 апреля 1940 года. В августе этого года уже начнут поступать первые пробы горных пород.

В случае, если в присланных образцах обнаружится высокое содержание редких элементов, лаборатория будет разрабатывать технологический процесс на промышленное извлечение элементов из руд.

И. ВИКТОРОВ.

ЗА ПЕРВЕНСТВО ПРЕДПРИЯТИЙ ПИЩЕВОЙ ПРОМЫШЛЕННОСТИ

Дрожжевой завод июльский план выполнил на 121,7 процента, выработав 140,0 тонн дрожжей, при задании в 115 тонн. Значительно улучшилось качество дрожжей.

В августе завод работает нарастающими темпами, ежедневно перевыполняет план. За 4 дня августа выработано 24,5 тонны дрожжей при плановом задании на 4 дня в 16 тонн. Четырехсуточное задание выполнено на 153 процента.

Коллектив рабочих и интеллигенции завода борется за первенство в соревновании предприятий пищевой промышленности области и поставил перед собой задачу: завоевать в третьем квартале переходящее красное знамя отдела пищевой промышленности Новосибирского облисполкома, Томского горкома партии и горсовета.

С. Ь—в.

ПЕРЕВЫПОЛНЕН ИЮЛЬСКИЙ ПЛАН

Томский пивоваренный завод за перевыполнение плана первого полугодия — план выполнен на 113,6 процента — и снижение себестоимости получил переходящее красное знамя отдела пищевой промышленности Новосибирского облисполкома.

Сейчас коллектив завода борется за дальнейшее повышение производительности труда и добился немалых успехов. Июльский план завод выполнил (в натуральном выражении) на 121,3 процента.

Рабочие и интеллигенция завода полны решимости выполнить годовой план к XXII годовщине Великой Октябрьской революции.

БУЛАНОВ, БОЧКОВ, ГРЕХОВ.

ПОНОМАРЕВ „ХОЗЯЙНИЧАЕТ"

Председатель промартели «Утильщик» П. Пономарев прославился расточительностью артельных денег.

Вот наиболее наглядный факт его бесхозяйственности. Под мастерские артели Пономарев арендовал подвальное помещение по Коммунистическому проспекту, № 60. Несколько лет в подвале стояла вода, стены в нем сырые и потребуется много времени, чтобы их просушить. К тому же помещение темное, низкое и для мастерских вообще непригодное.

Члены артели рекомендовали Пономареву, прежде чем начинать ремонт и устанавливать машины — пригласить компетентных лиц, которые бы смогли сказать — годно ли это помещение под мастерскую, или нет. Но Пономарев сделал по своему: он не пригласил ни специальной комиссии, ни техника-строителя, а заставил ремонтировать подвал. С сентября 1938 года производится ремонт. Уже израсходовано 11 тысяч рублей — почти целиком на вычерпывание воды и цементирование пола, а помещением пользоваться нельзя: вода проникает всюду.

Ни общее собрание членов артели, ни ревизионная комиссия не могут сломить упорствующего председателя правления. Он продолжает ремонтировать непригодный для мастерской подвал.

Большие убытки терпит артель от необорудованных ларьков. Все ларьки ветхие, крыши их протекают и товары в них портятся от сырости. Много испортилось товаров у сборщиков Цей-хи-лина, Ситякова и других. Все просьбы сборщиков отремонтировать ларьки тщетны: Пономарев и слушать их не хочет.

ГАВРИЛОВ, ЯКОВЕЦ, ТРОФИМОВ.

ДАДИМ СТРАНЕ СПЕЦИАЛИСТОВ ЖИВОТНОВОДСТВА!

Томский Зооветтехникум существует второе десятилетие. За это время он выпустил более 300 специалистов животноводства, работающих в совхозах.

Бурно развивающееся социалистическое животноводство наших совхозов требует хорошо подготовленных кадров ветеринарных работников и зоотехников.

В текущем году техникум успешно окончили 51 человек; все они получили направление в совхозы Новосибирской, Читинской областей и Красноярского края.

Проходя последнюю производственную практику, товарищи непрерывно поддерживали письменную связь с техникумом. Например, тов. Фоменко (ветеринарное отделение) из совхоза № 270 писал: «Работа протекает хорошо, падежа нет, работаю под руководством врача». Тов. Малахова (зоотехническое отделение) писала о своей общественной работе: «Изучаю в бригаде доклад товарища Сталина на XVIII с'езде, занимаюсь по ПВХО, пишу в стенгазете, участвую в драмкружке и даже его возглавила—поставили уже три пьесы».

Сейчас в техникуме идет подготовка к новому набору студентов. На первый курс принимается 120 человек.

Новое пополнение учащихся, ждет интереснейшая работа в хорошо оборудованных кабинетах и лабораториях и с хорошо подготовленным педагогическим персоналом. Практическая учеба будет проходить в учебном хозяйстве техникума, имеющем свои животноводческие фермы.

ГРЕЧЕНИНА.

К ВЫБОРУ СПЕЦИАЛЬНОСТЕЙ

ИНЖЕНЕРЫ-СВАРЩИКИ

Ровное, мощное гудение сварочного трансформатора наполняет цех. Ослепительно-голубой свет вольтовой дуги озаряет стрелки электроизмерительных приборов, мраморный распределительный щит, фигуры склонившихся людей и замирает в темных решетках перекрытия цеха.

Люди, окружившие сварщика, через предохранительные щитки наблюдают процесс сварки. В темные стекла щитков отчетливо видна вольтова дуга, образованная между деталью и стальным электродом. Раскаленный до бела конец электрода непрерывно плавится и тысячью мельчайших капель жидкого металла переходит на свариваемую поверхность. Температура две с половиной тысячи градусов... В несколько секунд здесь протекают и заканчиваются сложнейшие металлургические процессы. Физика, электротехника, теплотехника, металлургия, химия — скрестились в этом кипящем кратере вольтовой дуги, торжествуя победу человеческого разума над могучими силами природы.

Вольтова дуга, последний раз ярко вспыхнув, гаснет. В наступившем полумраке виден пунцовый, пышущий жаром валик наплавленного металла.

Инженер, склонившись, с удовлетворением рассматривает ровную, блестящую поверхность сварного шва. На металлургическом заводе сломалась турбина воздуходувки. Это грозило остановкой гигантской доменной печи, длительным простоем, десятками тысяч рублей убытку. Но применением электродуговой сварки турбина была быстро отремонтирована, авария ликвидирована в предельно короткий срок...

❦

Дуговая электрическая сварка металлов—одно из крупнейших изобретений XIX века—изобретение русское.

В 1885 году в Петербурге русский инженер Н. Н. Бенардос впервые в истории техники применил вольтову дугу с угольным электродом к сварке металлов.

В 1888 году сумрачные цеха Мотовилихинских пушечных заводов в Перми озарились голубым, ослепительно-ярким пламенем. Гениальный изобретатель инженер Н. Г. Славянов испытывал новый способ сварки вольтовой дугой с металлическим электродом. Этот метод сварки, носящий имя изобретателя, и применяется в настоящее время.

Николай Гаврилович Славянов был крупнейшим инженером своего времени, образованнейшим человеком, замечательным организатором. Но неувядаемую славу ему создало изобретение сварки. В условиях нищей, отсталой, безграмотной царской России Славянов сумел создать и претворить в жизнь идеи и методы, которые являются ведущими для многих отраслей техники наших дней.

Энергичная работа Славянова способствовала тому, что к концу его жизни электросварка стала применяться во всем мире примерно на 100 заводах. Несмотря на всеобщее признание, способ Славянова не нашел сколько нибудь широкого применения в России, где самодержавие и консервативное ведомственное чиновничество душило малейшие проявления творческой мысли. После смерти изобретателя (1897 г.) сварка была забыта на долгие годы.

Вновь об электросварке вспомнили только во время империалистической войны, которая потребовала от воюющих стран громадного напряжения промышленности.

В 1917 году Америка об'явила войну Германии. В портах США было задержано много германских пароходов, большинство которых немцы привели в негодность. На 21 крупном судне были разрушены машины и ответственные судовые механизмы. Казалось, что американцы не скоро смогут использовать эти суда. Но благодаря ремонту машин электросваркой через несколько месяцев все суда были исправлены и вступили в число действующего флота Америки. Это сэкономило американцам 20 миллионов долларов, а во времени—сократило ремонт на год.

Этот факт положил начало бурному развитию сварки, внедрению ее во все отрасли мировой техники.

Но наиболее высокую оценку и действительное признание изобретение Славянова получило в Советском Союзе—стране победившего социализма. У нас электросварка применяется в таких размерах, о которых изобретатель не мог и мечтать. По способу Славянова в нашей стране работают многие десятки тысяч электросварщиков, выпускающих ежегодную продукцию, измеряемую миллионами тонн и оцениваемую миллиардами рублей. По производству сварочных машин мы обогнали Америку уже в 1932 г., выпустив 4500 машин.

Партия и правительство уделяют огромное внимание этому молодому, но поистине революционному, технологическому процессу. Так, например, решения XVII партийной конференции не только рекомендовали, но и обязывали руководителей ряда отраслей промышленности применять сварочный процесс в качестве основного.

Сварка имеет несравненные преимущества по сравнению с клепкой. Замена клепаных конструкций сварными дает в среднем 20 процентов экономии металла. Это значит, что из металла, ушедшего на изготовление четырех клепаных мостов, можно построить пять сварных. При замене сваркой литья (изготовление станин, электрических генераторов и прочее), экономия металла достигает 50 процентов. Если прибавить сюда 25-процентную экономию на рабочей силе и такую же экономию во времени изготовления, то станут понятны причины широкого распространения сварки.

Сейчас нет такой отрасли металлообрабатывающей промышленности, где бы не применялась электросварка. На строительстве металлургических, машиностроительных и других заводов, в мостостроении, судостроении, авиостроении, транспортном машиностроении, при изготовлении котлов, цистерн и химической аппаратуры—везде широко применяется сварка.

Насколько разнообразны области применения сварки, можно судить по такому примеру:

В США сейчас строится мощная, целиком сварная, установка для разрушения атомного ядра. Грушевидный резервуар 9,15 метра в диаметре и 14,33 метра высотой заключает в себе мощную установку для проведения исследований в области физики атомного ядра. Все сооружение равно по высоте 6-этажному дому.

❦

Инженеров - сварщиков во всей Сибири и Дальнем Востоке готовит только один Томский индустриальный институт. Специальность «Сварочное производство» — самая молодая на механическом факультете: организована она в 1930 году.

Первый выпуск четырнадцати инженеров - сварщиков в 1936 г. показал, что кафедра готовит высококвалифицированных командиров социалистической промышленности, глубоко владеющих теоретическими знаниями и свободно ориентирующихся в практической заводской обстановке. Все эти товарищи сейчас занимают крупные руководящие посты на заводах Союза. Например, инженер Н. М. Куницын работает сейчас в сварочной лаборатории Сибирского научно-исследовательского института металлов (г. Сталинск). Тов. Куницын выполнил уже немало интересных сварочных работ (изготовление сварного цилиндра для машины парохода, исправление сваркой чугунных изложниц и пр.). Сейчас он разрабатывает новый метод сварки, дающий необычайно высокую производительность труда.

Инженер П. Я. Чайко сейчас работает начальником экспериментального цеха на Уральском вагоностроительном заводе. Работа в этом цехе является наиболее ответственной, так как здесь происходит освоение новых об'ектов производства.

Всего кафедра «Сварочное производство» сделала 4 выпуска инженеров, дав стране 47 молодых специалистов. Все они сейчас работают на заводах Новосибирска, Сталинска, Омска, Челябинска, Свердловска, Уфы, Тулы, Киева, Полтавы, Махачкалы, Тбилиси, Красноводска, Одессы, Читы, Хабаровска, Владивостока, Комсомольска и других городов Союза.

Молодого человека, окончившего среднюю школу и поступившего на сварочную специальность, ждут пять лет интересной, увлекательной учебы. Кафедра имеет прекрасно оборудованную сварочную лабораторию, где каждый вечер гудят трансформаторы, бросают снопы искр контактные сварочные машины, шипят горелки для газовой сварки. Здесь студенты закрепляют теоретические знания и проводят самостоятельную научно - исследовательскую работу.

Студенту за пять лет учебы, помимо общеобразовательных и общеинженерных дисциплин, преподносят целый цикл специальных наук: технология электродуговой сварки, технология газовой сварки и резки, сварные конструкции, электротехника и электромеханика, металлургия сварки, технология контактной сварки, сварочные автоматы и проч. Каждый, кто в средней школе сумел заинтересоваться физикой, электротехникой, химией, математикой — найдет полное приложение своих склонностей на сварочной специальности.

Окончив институт, молодые инженеры - сварщики идут работать технологами в цеха, конструкторами в проектные отделы, исследователями в заводские лаборатории и научно - исследовательские институты. И везде с равным успехом они творят, дерзают, открывают новые неизведанные пути, — работают на благо нашей чудесной социалистической родины.

Инженер В. ШАБАЛИН.

Электронная библиотека (репозиторий) Томского государственного университета
http://vital.lib.tsu.ru

ЯПОНЦЫ НЕ УСПОКАИВАЮТСЯ

По сообщению штаба монголо-советских войск в МНР, с 26 июля по 5 августа монголо-советские войска прочно удерживают местность к востоку от реки Халхын Гол, находясь в боевом соприкосновении с японо-манчжурскими войсками. Неоднократные попытки японо-манчжур атаковать монголо-советские войска и вклиниться в их расположение — отражались артиллерийским и пулеметным огнем с большими потерями для японо-манчжур.

В течение этих дней произошел ряд воздушных боев. 28 июля воздушной атакой монголо-советская авиация уничтожила пять японских самолетов, не потеряв при этом ни одного своего самолета.

Особенно активно действовала авиация японцев 29 июля. В результате нескольких воздушных боев на территории МНР, за день 29 июля японцы потеряли тридцать два самолета. В этот же день монголо-советской авиацией были сбиты и захвачены в плен японские летчики Фикуди Такио и подпоручик Табути. Со стороны монголо-советской авиации не вернулось четыре летчика; розыски их продолжаются.

31 июля произошло несколько воздушных боев, в результате которых монголо-советской авиацией сбито пять японских истребителей. Со стороны монголо-советской авиации не вернулся один самолет.

1 августа японская бомбардировочная авиация вторглась на территорию МНР, но встреченная монголо-советскими истребителями и огнем зенитной артиллерии, не приняв боя и не бросив бомб, ушла на свою территорию, потеряв два самолета, сбитых преследовавшими ее монголо-советскими истребителями. Со стороны монголо-советской авиации легко ранен один летчик, благополучно севший на свой аэродром. Во второй половине дня 1 августа японская бомбардировочная авиация снова пыталась бомбить расположение монголо-советских войск, но была отогнана зенитной артиллерией и истребителями.

В 8 часов 2 августа монголо-советская авиация разбомбила аэродром противника и уничтожила восемь японских самолетов, кроме того, три самолета сбила на взлете. Монголо-советская авиация потерь не имела.

3 августа японские бомбардировщики, под прикрытием истребителей, попытались совершить нападение на монголо-советские войска, но встреченные монголо-советскими истребителями, потеряв два бомбардировщика, сбитыми и упавшими на территории МНР, ушли на территорию Манчжурии.

4 августа над территорией МНР произошло два воздушных боя между японскими истребителями и бомбардировщиками и монголо-советской авиацией. В результате этих боев сбито десять японских самолетов. На аэродромы монголо-советской авиации не вернулся один самолет.

(ТАСС).

АМЕРИКАНСКИЕ РЕАКЦИОНЕРЫ СРЫВАЮТ МЕРОПРИЯТИЯ РУЗВЕЛЬТА

Реакционный блок в конгрессе США продолжает политику срыва экономической программы Рузвельта и проведенных в последние годы реформ. Палата представителей отклонила предложение Рузвельта о выпуске гарантированного правительством займа для содействия экономическому восстановлению. 2 августа палата представителей значительно сократила предложенные Рузвельтом ассигнования на различные мероприятия, в частности, по оказанию помощи фермерам и осуществление закона о минимуме заработной платы и предельной продолжительности рабочего дня.

3 августа палата представителей отказалась рассмотреть предложение президента об ассигновании 800 миллионов долларов на финансирование жилищного строительства.

Одновременно реакционный лагерь ведет усиленную подготовку к президентской избирательной кампании. Изоляционист сенатор Тафт официально заявил, что он будет добиваться выдвижения своей кандидатуры в президенты от республиканской партии. Тафт все время решительно выступает против прогрессивных мероприятий Рузвельта. Таким образом, кандидатами в президенты от республиканской партии называют сенатора Тафт, сенатора Ванденберга, прокурора города Нью-Йорка Дьюи.

В связи с усилением активности реакционного лагеря, среди сторонников политики Рузвельта усиливается движение за избрание его президентом в третий раз. Рузвельт до сих пор не сделал никакого заявления, намерен ли он выставить свою кандидатуру на пост президента от демократической партии. Многие профсоюзы и другие организации высказываются, чтобы Рузвельт был избран в третий раз на пост президента. (ТАСС).

Военные действия в Китае

В Центральном Китае на фронте — затишье.

В Северном Китае, в центральной и южной частях провинции Шаньси — проливные дожди, реки разлились. Развитие военных действий приостановлено. Большой участок Датун-Пучжоуской железной дороги размыт.

29 июля китайцы внезапно атаковали Хугуань. После непродолжительного сопротивления японцы, понеся большие потери, отошли от города. Китайцы захватили много боеприпасов и запасы продовольствия. В результате решительной контратаки китайцев на Сясянь (северо-восточнее Аньи), японцы вынуждены были оставить город. В боях за Сясянь японцы потеряли свыше 500 человек.

Сведений о положении на фронте Южного Китая нет.

ЯПОНЦЫ ТЕРРОРИЗУЮТ АНГЛИЧАН И АМЕРИКАНЦЕВ В КИТАЕ

ЛОНДОН, 7 августа. (ТАСС).

В Тяньцзине произошло спровоцированное японцами антианглийское выступление. 200 человек напали на здание одной английской фирмы. Служащие были вынуждены укрыться неподалеку от здания. Когда вернулись, мебель была поломана, окна разбиты, столовая разрушена. Антианглийские элементы в Кайфыне угрожают жизни и собственности проживающих там американцев. Власти США заявили Японии строгий протест.

ЗАКРЫТИЕ СЕССИИ КОНГРЕССА США

ВАШИНГТОН, 6 августа. (ТАСС).

Первая сессия конгресса 76-го созыва распущена на каникулы. Одобрен законопроект, предусматривающий отпуск средств на оказание помощи фермерам, осуществление закона о минимуме заработной платы, предельной продолжительности рабочего дня. До этого палата представителей значительно урезала эти ассигнования.

Несмотря на массовые забастовки протеста, а также демонстрации безработных, сенат отказался внести изменения в недавно принятый закон, допускающий увеличение продолжительности рабочего дня и снижение заработной платы. По этому закону намечается увольнение свыше 500 тысяч безработных, занятых на общественных работах, организованных правительством.

ПОЛОЖЕНИЕ В ЧЕХО-СЛОВАКИИ

Лондонская газета «Ньюс кроникл» сообщает, что положение в «протекторате Чехия и Моравия» становится все более напряженным. В Германию вывозится все, что можно использовать для войны. Особенно обострилось положение за последние недели, ибо, по словам газеты, Германия готовится к чрезвычайным мерам, осуществление которых, повидимому, собирается начать в середине августа. Численность германских войск на чешско-польской и словако-польской границах и в «независимой» Словакии достигает 400.000 человек.

В Праге острая нехватка продовольствия. Оно неимоверно вздорожало. Масла и яиц уже давно нет в продаже. Молока нехватает даже детям.

5 августа. (ТАСС).

СЛУЧАЙ НА СТРЕЛЬБИЩЕ В ГЕРМАНСКОЙ АРМИИ

«Илюстрованы курьер цодзенны» сообщает, что недавно в местечке Иенце, близ Праги, два чешских унтер-офицера обучали германских солдат стрельбе из станковых пулеметов. Один из унтер-офицеров после многочисленных замечаний одному солдату употребил слово «идиотизм». Присутствовавший германский офицер дал чешскому инструктору пощечину. На замечание чеха, что этого не позволил бы себе даже генерал чешской армии, германский офицер его застрелил. Тогда другой чешский унтер-офицер навел пулемет на группу солдат, перестрелял 35 человек, после чего покончил жизнь самоубийством.

6 августа. (ТАСС)

ФАШИСТСКИЙ ТЕРРОР В ИСПАНИИ

Парижское агентство Гавас сообщает о продолжающемся чудовищном фашистском терроре в Испании. В связи с убийством некоего майора Габальдона, — начальника отряда мадридской военной милиции, — фашистские власти расстреляли 53 человека. (ТАСС).

ИСПАНСКИЙ НАРОД ГОЛОДАЕТ

ПАРИЖ. (ТАСС).

Продовольственный кризис в Испании обостряется. Население голодает. Продукты выдаются по карточкам. 31 июля в мадридских газетах сообщалось, что 4 и 5 августа населению будет выдаваться по карточкам очередной паек: 100 грамм растительного масла, 100 грамм сахара, 50 грамм чечевицы, 30 грамм кофе и 75 грамм трески.

ВОЕННЫЕ ПРИГОТОВЛЕНИЯ в ГЕРМАНИИ

ЛОНДОН. (ТАСС).

«Бритиш юнайтед пресс» сообщает, что германские военные власти призывают в армию много резервистов. В случае продолжения призыва в таких масштабах, численность германской армии, определяющаяся сейчас в два миллиона человек, достигнет к 9 сентября 2.250.000.

Международная хроника

◆ **Антианглийские демонстрации в Японии.** В Токио 25-тысячная толпа у здания английского посольства устроила антианглийскую демонстрацию. Демонстранты несли транспаранты с антианглийскими лозунгами. Такие же демонстрации происходят и в других городах Японии.

◆ **Германские укрепления на границе с Польшей.** Германия возводит укрепления вдоль всей границы с Польшей. Около границы установлены проволочные заграждения, высотой в 12 футов. В 5 милях от границы принудительно завербованные рабочие строят казармы. Некоторые постройки фактически являются укрепленными пулеметными гнездами. Большое количество танков перебрасывается по ночам в Словакию. Замечено также много противотанковых орудий.

◆ **Новый американский протест Японии.** Американский генеральный консул в Ханькоу заявил протест японскому генеральному консулу против преследований американских граждан в Кайфыне. Американцы, проживающие в Кайфыне, были вынуждены оставить этот город.

◆ **Английский заем Польше.** В Лондоне подписано англо-польское соглашение о предоставлении Польше товарного кредита на 8.163.300 фунтов стерлингов (около 200 миллионов злотых). Кредит будет использован полностью или частично на покупку в Англии машин и оборудования для расширения производства польских вооружений, а также на закупку военных материалов.

◆ **Германский протест в Румынии.** Германские торговые представители пред'явили румынскому министру торговли промышленности протест против передачи крупных заказов на постройку пшеничных силосных башен в Добрудже английским фирмам. Немцы считают, что по румынско-германскому договору эти заказы должны быть автоматически переданы германским фирмам.

ЗАРУБЕЖНАЯ ПЕЧАТЬ О ВСЕСОЮЗНОЙ СЕЛЬСКОХОЗЯЙСТВЕННОЙ ВЫСТАВКЕ

Английские газеты «Таймс», «Дейли телеграф энд Морнинг пост» и «Манчестер Гардиан», напечатали подробные отчеты своих московских корреспондентов о Всесоюзной сельскохозяйственной выставке в Москве.

Корреспондент газеты «Таймс» отмечает, что выставка была открыта Председателем Совета Народных Комиссаров Молотовым, в присутствии 10.000 гостей. «Красивые и изящные павильоны союзных республик,— пишет корреспондент,— дают яркую картину характерных черт каждой республики. Выставка находится на территории обширного прекрасного парка, где совсем недавно были пустыри и болота».

Корреспондент газеты «Дейли телеграф энд Морнинг пост» пишет: «Выставка прекрасно распланирована. Павильоны хорошо построены, ярко отражают национальные особенности каждой республики. Прекрасное впечатление оставляют павильоны Узбекистана и Украины. Выставка свидетельствует о доподлинных солидных и планомерных достижениях советского сельского хозяйства». Корреспондент особо отмечает «грандиозный показ достижений, которым положил начало покойный Мичурин».

Корреспондент газеты «Манчестер гардиан», восхищаясь архитектурой павильонов, отмечает «явное доказательство прогресса советского сельского хозяйства на социалистических началах». (ТАСС).

ВПЕЧАТЛЕНИЯ АМЕРИКАНСКОГО АГРОНОМА

Посетивший выставку американский агроном - семеновод из штата Дакота господин Бобер оставил следующую запись в книге отзывов павильона «Зерно».

«Сельскохозяйственная выставка превосходит выставки в Америке, превосходит то, что мы ожидали здесь увидеть. Демонстрация лучших методов производства зерна является прекрасным путем ознакомления широких масс с новейшими методами. Ваши посевы многолетней пшеницы, ржи, лучших сортов ячменя очень интересны для фермеров Америки. Я надеюсь, что наша встреча послужит для обмена опытом» (.ТАСС).

МУЗЕЙ Н. А. ЩОРСА

30 августа исполняется 20-я годовщина со дня гибели народного героя легендарного комдива Щорса. На родине бесстрашного пролетарского полководца в городе Щорс, Черниговской области, трудящиеся деятельно готовятся отметить эту дату.

Ремонтируется домик на улице Ленина, в котором родился и жил Щорс. Здесь открывается музей, воссоздающий картину жизни и славных подвигов героя. В музее будет 12 отделов. Центральное место займет отдел «Ленин и Сталин — организаторы и руководители борьбы украинского народа против немецких оккупантов».

К оформлению музея привлечены талантливые художники и скульпторы Киева. 30 августа состоится специальный пленум горсовета. (ТАСС).

40.000.000 стабильных учебников

Пятнадцатью ленинградскими типографиями и литографиями будет напечатано в этом году для учащихся средней и начальной школ 40 миллионов книг по родному языку, истории народов СССР, географии, арифметике, химии и ботанике.

Литература, необходимая начальной школе, за исключением учебника по истории народов СССР, уже издана. Отпечатаны и отгружены учебники для школ народов севера на ненецком, нанайском и других языках. (ТАСС).

ИЗВЕЩЕНИЯ

8 августа, 1939 года, в 7 часов вечера, в Доме партпросвещения для секретарей и их заместителей первичных парторганизаций Куйбышевского района состоится лекция на тему: «VI с'езд большевистской партии и его историческое значение». Лекцию читает тов. Горьков.

После лекции — инструктаж о проведении Дня авиации.

Куйбышевский РК ВКП(б).

8 августа, в 6 часов вечера, в помещении Дома комсомольского просвещения (кооперативный пер., № 5) состоится совещание секретарей комсомольских организаций и председателей культполитсоветов артелей города.

Горком ВЛКСМ.

Отв. редактор Н. В. БРЫЗГАЛОВ.

КИНО им. М. ГОРЬКОГО *СЕГОДНЯ*

французский звуковой художественный фильм

„МАРСЕЛЬЕЗА"

Начало сеансов в 6, 8 и 10 часов. Касса открыта с 4-х часов.

ГОРСАД ГОРЗЕМЛЕСТРЕСТА — *ЛЕТНИЙ ТЕАТР* 8, 9, 10 АВГУСТА

ГАСТРОЛИ АНСАМБЛЯ **ТАНЦЫ НАРОДОВ СССР**

в составе 20 человек.

Начало в 9 ч. 30 м. веч. Подробно в афишах.

Томский ГОРОНО предлагает родителям или лицам, их заменяющих,

ЗАПИСАТЬ В ШКОЛУ СВОИХ ДЕТЕЙ в возрасте от 8 до 14 лет. Запись производится до 15 августа с. г.

Обращаться в ближайшую школу согласно ранее об'явленного районирования. ГОРОНО.

НОРСКАЯ ЭКСПЕДИЦИЯ БАМПРОЕКТА

ПРОИЗВОДИТ ПРИЕМ НА КУРСЫ ПО ПОДГОТОВКЕ ТЕХНИКОВ

по следующим специальностям: НИВЕЛИРОВЩИКОВ, ПИКЕТАЖИСТОВ, ГИДРОМЕТРИСТОВ и ТЕХНИКОВ-ЧЕРТЕЖНИКОВ

СРОК ОБУЧЕНИЯ:

Теоретический курс—4 месяца, практика—2 месяца.

На курсы принимаются граждане обоего пола, в возрасте от 18 до 25 лет, с образованием не ниже 10-летки, за исключением курсов техников-чертежников, куда допускаются лица с образованием не ниже семилетки.

По окончании курсов и сдаче испытаний слушатели получают квалификацию техника, соответствующей специальности и обязаны проработать в экспедиции не менее 2-х лет.

Зачисленные на курсы обеспечиваются стипендией в размере от 100 до 150 руб. в месяц, в зависимости от успеваемости. Жилплощадь не предоставляется.

Заявления о приеме на курсы подаются в отдел кадров до 25 августа.

К заявлению прилагать: автобиографию, свидетельство об образовании, три фотокарточки, (снимки без головных уборов), справку об отношении к воинской обязанности (для военнообязанных), паспорт, трудовая книжка и воинский билет пред'являются лично.

Прием заявлений производится в управлении Морской экспедиции Бампроекта от 12 до 2 час. дня и с 8 ч. до 10 час. вечера. Ленинский проспект, № 47, вверху.

Вечерний прием в нечетные числа месяца.

Завед. курсами А. Калика.

ТОМСКИМ МУКОМОЛЬНЫМ ЗАВОДАМ № 6-7 „ГЛАВМУКА"

(Мельничная улица, № 75)

ТРЕБУЮТСЯ:

ДНЕВАЛЬНЫЕ ВАЛЬЦЕВ, ДНЕВАЛЬНЫЕ ОБОЙКИ, ВЫБОЙЩИКИ МУКИ, ОТКАТЧИКИ, МАСЛЕНЩИКИ, КОЧЕГАРЫ, ПЛОТНИКИ, СТОЛЯРЫ, СЛЕСАРИ, ГРУЗЧИКИ, УБОРЩИЦЫ, КАЧЕСТВЕННИКИ ЛАБОРАНТЫ по зерну, ВИЗИРОВЩИКИ, ПРИЕМЩИКИ ЗЕРНА, СТАРШИЕ БУХГАЛТЕРЫ по расчетам с рабочими и материальному учету, ПОМ. БУХГАЛТЕРЫ.

Обращаться в отдел кадров. Дирекция.

ТОМСКИЙ МЯСОКОМБИНАТ

ДОВОДИТ ДО СВЕДЕНИЯ ВСЕХ ЖИТЕЛЕЙ ГОР. ТОМСКА что в АВГУСТЕ

ПРИНИМАЕТСЯ в ЗАБОЙ СКОТ всех родов ежедневно

СИБИРСКИЙ ЛЕСОТЕХНИЧЕСКИЙ ИНСТИТУТ

В Г. КРАСНОЯРСКЕ

ОБ'ЯВЛЯЕТ, что ПРИЕМ СТУДЕНТОВ ПРОДЛЕН

ИНСТИТУТ ГОТОВИТ ИНЖЕНЕРОВ СЛЕДУЮЩИХ СПЕЦИАЛЬНОСТЕЙ:

1. Инженер-механик—по механизации лесоразработок
2. Инженер-механик—по водному транспорту леса.
3. Инженер-механик-технолог—по механической обработке древесины, станкам и инструментам.
4. Инженер—по сухопутному транспорту леса.
5. Инженер-технолог—по лесоэксплоатации.
6. Инженер-лесохозяйственник.

Прием в институт производится на основании правил, утвержденных ВКВШ.

Принятые в институт обеспечиваются общежитием и стипендией от 130 руб. до 200 р.

Заявления в институт принимаются по адресу: г. Красноярск, проспект Сталина, дом № 87.

Дирекция.

ТОМСКОМУ СТРОИТЕЛЬСТВУ ЭЛЕВАТОРА „МЕЛЬСТРОЙ"

ТРЕБУЮТСЯ:

Чернорабочие (мужчины и женщины), **Землекопы, Плотники, Бетонщики, Штукатуры, Печники, Слесари-монтажники, Арматурщики, Шоферы, Жестянщики по аспирации, Коновозчики, Грузчики на автомашины, Асфальтировщики и рабочие** других квалификаций.

Общежитием и постельным бельем обеспечиваются. Прибывшим из районов области дорога и суточные оплачиваются. При строительстве имеются курсы разных специальностей. Живущим в городе предоставляются автомашины для доставки на работу и отвоза с работы.

Обращаться по адресу: г. Томск, улица Войкова, № 84, телефон № 3-07. 5—

Организации, имеющие претензии

к завснабжением завода фруктовых вод ДЕНИСОВУ Александру Семеновичу, должны пред'явить их до 13 августа с. г. После указанного срока эти претензии приниматься заводом не будут.

Во всех аптеках ИМЕЕТСЯ В ПРОДАЖЕ **противодезинтерийный бактериофаг**

ПРОДАЮТСЯ: буфет дубовый, столы, книжный шкаф и тумбочка. Просп. Фрунзе, № 60, кв. 1.

Продается овца с двумя ягнятами. Тверская улица, № 117.

КУПЛЮ швейную ножную машину. Вокзальная ул., № 21.

ПОКУПАЕМ ЖЕЛАТИН. Картолитография. Коммунистический просп., № 8, вход со двора.

НУЖНА КОМНАТА на двоих в районе индустриального института. Адрес: центральная почта, Смирнову А. А.

Аптекоуправлению (Проспект Ленина, № 21) НУЖНЫ **КВАРТИРЫ и КОМНАТЫ** Оплата по соглашению. Услуги комиссионеров принимаются

МЕНЯЮ КОМНАТУ (разм. 31 кв. м.) НА КОМНАТУ МЕНЬШЕГО РАЗМЕРА. Ул. Дзержинского, № 30, спросить Галохову.

НАРКОМЗДРАВ СССР ХИМФАРМПРОМ

ВНИМАНИЮ ВРАЧЕЙ и БОЛЬНЫХ

АКРИХИН

НОВОЕ СРЕДСТВО ДЛЯ ЛЕЧЕНИЯ И ПРЕДУПРЕЖДЕНИЯ **МАЛЯРИИ** ПРЕВОСХОДЯЩЕЕ ПО СВОЕМУ ДЕЙСТВИЮ ХИНИН

ОТПУСКАЕТСЯ ДЛЯ ВЗРОСЛЫХ БЕЗ РЕЦЕПТА ВРАЧА ДЛЯ ДЕТЕЙ—ПО НАЗНАЧЕНИЮ ВРАЧА

ПРОДАЖА ВО ВСЕХ АПТЕКАХ

Типографии издательства „Красное Знамя" ТРЕБУЮТСЯ РАБОЧИЕ

Обращаться к директору типографии. Советская ул., № 47, в часы работы.

ТРЕБУЮТСЯ:

АПТЕКОУПРАВЛЕНИЮ (Просп. Ленина, № 21)

СТАРШИЕ БУХГАЛТЕРЫ, БУХГАЛТЕРЫ, РАБОЧИЕ для работы на складе, ВОЗЧИКИ, ДВОРНИК-ОДИНОЧКА с предоставлением квартиры. Оплата по соглашению. Справляться в часы занятий с 7, до 11 час. вечера.

ХЛЕБОКОМБИНАТУ

ЗАМ. ГЛАВНОГО БУХГАЛТЕРА, БУХГАЛТЕРЫ, КАССИР-ИНКАССАТОР, ЭКОНОМИСТ ПО ТРУДУ, ЮРИСКОНСУЛЬТ по совместительству, СЕКРЕТАРЬ, НОРМИРОВЩИК, МАСТЕРА по выпечке хлеба и сайки, ТЕСТОМЕСЫ, ГРУЗЧИКИ, ЧЕРНОРАБОЧИЕ (мужчины и женщины).

Обращаться: Батеньковский пер., № 2, Отдел кадров. 3—

ФАБРИКЕ КАРАНДАШНОЙ ДОЩЕЧКИ

ОПЫТНАЯ МАШИНИСТКА и КАССИР-ИНКАССАТОР

Обращаться в часы занятий: ул. Войкова, № 75, отдел кадров.

ИНСТИТУТУ: МАШИНИСТКИ, СТОРОЖА, ВАХТЕРЫ, УБОРЩИЦЫ, ГРУЗЧИКИ на автомашины, ВОЗЧИКИ, КОНЮХИ, ШОРНИК, БУХГАЛТЕРЫ, ПОМ. БУХГАЛТЕРА и СЧЕТОВОДЫ.

Обращаться: Тимирязевский проспект, № 9, отдел кадров

ТОМСКОМУ РАЙОСВОДУ

МЕХАНИК и МОТОРИСТЫ для работы на моторе „ГАЗ". Оплата по соглашению.

Тут же ТРЕБУЮТСЯ МАТРОСЫ. Базорная площадь, бывший клуб Хлебокомбината.

ТОМСКИМ ОБ'ЕДИНЕННЫМ МАГАЗИНАМ „ГАСТРОНОМ" и „БАКАЛЕЯ" **УБОРЩИЦЫ, квалифицированные СЧЕТОВОД и ПОВАРА.**

Обращаться: Ленинский проспект, № 8.

СТАРШИЙ БУХГАЛТЕР на постоянную работу. Квартирой обеспечиваем. Об условиях можно справиться в любое время дня. Адрес: дачный городок, дом отдыха Облкоопинкассы за Томью.

БУХГАЛТЕР и СЧЕТОВОД НА ПОСТОЯННУЮ РАБОТУ Инфекционной больнице имени д-ра Сибирцева. Больничная улица, № 8.

БУХГАЛТЕР, ПОМ. БУХГАЛТЕРА, СТОРОЖА-ОХРАНЫ, СТОРОЖ на огород и РАБОЧИЕ-ЖЕНЩИНЫ для чинки, сортировки и обработки мешков. Для строительства—КАМЕНЩИКИ и ЗЕМЛЕКОПЫ. Мельничная ул. № 39, Тарбоза „Заготзерно".

ЭКОНОМИСТ - ПЛАНОВИК, СТАТИСТИК-НОРМИРОВЩИК, БУХГАЛТЕРЫ, ОТВЕТИСПОЛНИТЕЛЬ, ЭКСПЕДИТОР и ЧЕРНОРАБОЧИЕ. Обращаться Формзавод № 4. Ул. Розы Люксембург, № 89, в часы занятий.

ПОМОЩНИК БУХГАЛТЕРА или СЧЕТОВОД-КАССИР. Набережная реки Ушайки, дом № 14

ПОМ. БУХГАЛТЕРА. Обращаться: ул. Розы Люксембург, № 20. Техснаб.

Томскому ТРЕСТУ СТОЛОВЫХ на постоянную работу: СТАРШИЕ БУХГАЛТЕРЫ, СЧЕТОВОДЫ, КАРТОТЕТЧИКИ и ПОВАРА второй и третьей категории. Ленинский просп., № 7, отдел кадров.

Ботаническому саду СЧЕТОВОД, КУРЬЕР-УБОРЩИЦА, СТОРОЖА. Адрес: Тимирязевский пр., № 3

На постоянную работу ОПЫТНЫЙ **счетовод-кассир.** Обращаться: Кооперативный пер., № 13. Лесторгсклад.

ТОМСКОЙ **ТРАНСПОРТНОЙ БАЗЕ СВЯЗИ** (Ленинский просп., № 18) **счетовод-картотетчик** Обращаться к старшему бухгалтеру.

Артели „ОБУВЩИК" СЕКРЕТАРЬ-КАССИР, УБОРЩИЦА, ПЛОТНИКИ (для ремонта мастерских) и КОНЮХ. Обращаться: ул. Войкова, № 27

Плановик, чернорабочие и МОТОРИСТЫ. Обрыбтрест, Водяная ул., № 18.

ТРЕБУЮТСЯ:

Томскому мукомольно-элеваторному техникуму (Мокушинский переулок, № 8), В ОХРАНУ—ВАХТЕРЫ, КОЧЕГАРЫ—(одиноким предоставляется квартира). ЗАВЕДУЮЩИЙ СПОРТБАЗОЙ, знакомый со спортделом. СЕКРЕТАРЬ по кадрам, КАСТЕЛЯНША, СЛЕСАРИ и МЕХАНИК.

НА ПОСТОЯННУЮ РАБОТУ ШОФЕР, МОТОРИСТЫ, ПЛОТНИКИ, ПРИЕМЩИКИ ЗЕРНА, ШТУРВАЛЬНЫЙ, ГРУЗЧИКИ, СЕКРЕТАРЬ-МАШИНИСТКА и ЧЕРНОРАБОЧИЕ. Обращаться: ул. Войкова, № 30, телефон Поросинского спиртозавода.

ПРАЧКИ, НОЧНЫЕ НЯНИ и ЗАВХОЗ. Детский сад. Тимирязевский проспект, № 9.

МАСЛОПРОМУ **секретарь-машинистка** Обращаться: Кооперативный переулок, № 10.

Томскому РайФО ОПЫТНЫЙ СЕКРЕТАРЬ Обращаться: Коммунистический просп., № 1, верх.

ТОМСКОЙ **БАЗЕ „РОСШВЕЙСБЫТ"** ТОВАРОВЕД, ПОМОЩНИК БУХГАЛТЕРА и СТАТИСТИК. Набережная реки Ушайки, № 8, во дворе.

ТЕХНИКУМУ ГОСБАНКА **преподаватель истории** Здесь же нужны УБОРЩИЦЫ. Затеевский пер., № 10.

Томской Райзаготконторе ДЛЯ РАБОТЫ В РАЙОНЕ ЛАБОРАНТЫ, ЗАВ. ЗАВОДАМИ и МАСТЕРА. Обращаться: ул., Равенства, № 20, Гормолзавод. 2—

ЗАГОТОВИТЕЛЬ ОВОЩЕЙ, ЗАВЕДЫВАЮЩИЙ ОВОЩЕСКЛАДОМ, ТОРГОВЫЙ ИНСПЕКТОР, ШОФЕРЫ. Обращаться по адресу: Томск, переулок Нахановича, № 12.

ТОМСКОЙ БАЗЕ **Нарымского Окрпотребсоюза УКУПОРЩИКИ ТОВАРОВ,** Оплата сдельная. Здесь же НУЖНЫ ТАКСИРОВЩИК и СТОРОЖ. Обращаться: Коммунистический просп., № 37

ТОМСКОЙ **психиатрической больнице кочегары и истопники одиночки.** Общежитием обеспечиваются. Справляться по адресу: Томская психобольница за городом, телефон № 102.

ЛАБОРАНТ-ХИМИК. Молочно контрольная станция (центральный базар).

ЛАБОРАНТЫ В ПАЛЕОНТОЛОГИЧЕСКИЙ КАБИНЕТ. **СТОРОЖ и УБОРЩИЦА.** Кооперативный пер., № 10. Геоуправление.

КАРТОТЕТЧИК-КАРТОТЕТЧИЦА в городе Обращаться ул. М. Горького, № 24. Леспромхоз.

ХИМЗАВОДУ ПЛОТНИКИ, РАБОЧИЕ, КУЗНЕЦ и СТАТИСТИК. Обращаться к дирекции Тверская ул., № 72.

ТОМСКОЙ **психиатрической больнице ШОФЕРЫ и КОВАЛЬ лошадей** Квартирой обеспечиваются. Справиться по телефону № 102

Коновозчики, уборщицы и завскладом НА ПОСТОЯННУЮ РАБОТУ Томскому мединституту (хоз часть).

Дому отдыха ВШ и НУ НА БАСАНДАЙКЕ срочно на постоянную работу **ПЕКАРЬ.** Квартирой обеспечим. Зарплата по соглашению.

КАСТЕЛЯНША В ДЕТДОМ № 12. Татарская ул., № 1.

ТОМСКОЙ МТС на постоянную работу: ШОФЕРЫ, АВТОСЛЕСАРИ, ТОКАРЬ по металлу и СЧЕТНЫЕ РАБОТНИКИ. Справляться по телефону через коммутатор Лучаново.

ПИВЗАВОДУ (Клинический пер., № 16) СЛЕСАРИ, ЭЛЕКТРОМОНТЕРЫ, ТОКАРЬ по металлу и КОЧЕГАРЫ.

Шофер, кучер, посудница и бонификаторы. Малярийная станция. Ленинский пр., № 31.

АРТЕЛИ „ПРОЖЕКТОР" **БОНДАРЬ и СТОРОЖА.** Октябрьская ул., № 37.

Лесосеменной конторе СЛЕСАРЬ. Обращаться: Даниловский переулок № 3, с 9 ч. до 3 1/2 час. дня.

Томской махорочной фабрике НА ПОСТОЯННУЮ РАБОТУ **мужчины и женщины, СЧЕТОВОД-КАРТОТЕТЧИК.**

Томскому госпивзаводу (Клинический пер., № 16) ЛОЦМАН и ПОМОЩНИК ЛОЦМАНА, МОТОРИСТ на катер и ВОДОЛИВ на паузках.

СТРОИТЕЛЬСТВУ ЛЫЖНОЙ БАЗЫ **плотники, каменщики и чернорабочие.** Обращаться: б. сад „Буф" (в Торговой улице), к прорабу.

ТОМСКОЙ ПРИСТАНИ СТОРОЖА, УБОРЩИЦЫ на пароходы, МАТРОСЫ, КОЧЕГАРЫ, МАСЛЕНЩИКИ, ГРУЗЧИКИ. Здесь же требуется ДЕЛОПРОИЗВОДИТЕЛЬ. Обращаться: ул., Карла Маркса, № 20, отдел кадров.

КОМБАНКУ ОХРАННИКИ. Переулок Нахановича, № 5.

Рабочие, уборщица и гардеробщицы. Адрес: Средняя школа № 43, Тверская ул., № 74.

Заводу фруктовых вод (Ул. Белинского, № 46) **РАБОЧИЕ в цех и СТОРОЖ.**

Домашняя работница. Красноармейская ул., № 3.

Домашняя работница. Тимирязевский проспект, № 76, кв. 8, Ивановой.

Няня-домработница. Советская ул., № 60, кв. 1.

Нужна приходящая няня. Вокзальная ул., № 21.

Адрес редакции: Советская, № 47. Телефоны: редактора—754, зам. редактора и отв. секр.—756, отделы: партийный—994, вузов—574, сельхоз, и советский—518, информ. и промышленный—127, отд. писем—21, прием об'явлений—1012.

Уполномоченный Горлита № В-22720 Типография издательства «Красное Знамя». Тираж 12.000 экз.