Электронная библиотека (репозиторий) Томского государственного университета
http://vital.lib.tsu.ru

Пролетарии всех стран, соединяйтесь!

КРАСНОЕ ЗНАМЯ

ОРГАН ТОМСКОГО ГОРКОМА ВКП(б) И ГОРОДСКОГО СОВЕТА ДЕПУТАТОВ ТРУДЯЩИХСЯ

ЯНВАРЬ
3
СРЕДА
1940 г.
№ 2 (5885)
Год издания XXI
Цена 10 к.

СЕГОДНЯ В НОМЕРЕ:

Первая страница:
— ПЕРЕДОВАЯ. — Закрепить успехи агитационной работы.
— Советско-японские соглашения от 31 декабря 1939 года.
Вторая страница:
— Закрепить успехи предвыборной большевистской агитации.
— Л. ЛИВШИЦ.—Бакинская стачка 1904 г.
Третья страница:
— УТЕНКОВ, ПЕРСИДСКИЙ. — Дать стране больше леса.
— Ф. СТРАУТМАН. — Биологическая экспедиция на озеро Чаны.
Четвертая страница:
— Новогоднее воззвание Гитлера.

Закрепить успехи агитационной работы

Выборы в местные Советы депутатов трудящихся завершились новой блестящей победой сталинского блока коммунистов и беспартийных. Советский народ с новой силой продемонстрировал несокрушимое морально-политическое единство, свою монолитную сплоченность вокруг партии Ленина—Сталина и советского правительства, свою непреклонную волю идти вперед к новым победам коммунизма.

Избирательная кампания сопровождалась грандиозной по своему размаху массовой большевистской агитацией. К активной политической работе среди избирателей были привлечены новые тысячи агитаторов. Агитаторы шли в бригады, на участки, в усадьбы, общежития, несли пламенное большевистское слово в гущу трудящихся масс, крепили сталинский блок коммунистов и беспартийных. Агитаторы раз'ясняли избирательный закон, рассказывали об успехах нашей страны, о политике партии Ленина—Сталина, знакомили население с международной и внутренней политикой советского правительства, с сущностью международных событий, которыми так был богат прошедший 1939 год. Агитаторы рассказывали населению о кандидатах сталинского блока, организовали встречи их с избирателями, политически готовили население к выполнению своего высокого гражданского долга, чтобы в день выборов дружно явиться на избирательные участки и отдать свои голоса за лучших сынов и дочерей нашей социалистической родины.

Свыше 5 тысяч агитаторов — партийных и непартийных большевиков работали в Томске в избирательную кампанию по выборам в местные Советы депутатов трудящихся. Эта армия большевистских агитаторов, работая под непосредственным руководством партийных организаций, дала замечательные образцы живой конкретной агитации за кандидатов сталинского блока. Агитаторы пробудили к активной политической жизни новые слои населения, подымали их на борьбу за новые победы во всех областях социалистического строительства.

Огромный опыт, накопленный при выборах в Верховные Советы СССР и РСФСР, был широко использован и умножен в избирательную кампанию по выборам в местные Советы депутатов трудящихся. В ходе работы выявлены новые живые формы политической агитации: кружки по изучению «Положения о выборах», массовые экскурсии на предприятия по месту работы кандидатов в депутаты, собрания молодых избирателей, избирателей-стариков, встречи кандидатов с избирателями на агитпунктах, в квартирах избирателей, на предприятиях и т. п.

Массовая политическая работа среди населения сочеталась с большой культурной работой. Большевистские агитаторы являлись и организаторами коллективных посещений избирателями кино, театра, музея; организаторами художественной самодеятельности населения, устраивали популярные лекции, создавали кружки по ликвидации неграмотности и малограмотности и так далее.

Эта огромная работа заслужила всеобщее одобрение и благодарность населения. Избиратели в самых искренних и теплых словах благодарят агитаторов и высказывают свои пожелания не прекращать на усадьбах, в общежитиях политическую работу. Так, например, домашние хозяйки тт. Воскова, Койкова, Желтоногова и другие, проживающие в усадьбах №№ 30 и 32, по Дамбовской улице, в своем письме в редакцию выражают агитатору Петру Борисовичу Герасимову (студент электромеханического института инженеров транспорта) свою благодарность за хорошую работу и просят его и впредь проводить с ними беседы.

Такими же теплом и сердечностью пронизаны письма и других избирателей к своим агитаторам. И все они заканчиваются просьбой продолжать с ними политическую работу, помогать расти им.

Письма избирателей к своим агитаторам — одно из ярких подтверждений роста политической активности населения. Некоторые руководители агитколлективов и агитаторы правильно поняли свою задачу. После выборов они не свертывают агитационную работу на участках, а, наоборот, стараются закрепить ее, раз'ясняют населению важнейшие постановления партии и правительства, ведут подготовку к ленинским дням, проводят беседы на антирелигиозные темы, учитывая при этом запросы слушателей.

Но, к сожалению, некоторые товарищи решили с окончанием выборов закончить и агитационно-массовую работу среди населения. Взять, например, агитпункт 10 избирательного участка. Буквально на другой день после выборов помещение агитпункта по Красноармейской улице, 69 было занято жилуправлением; агитаторов после 24 декабря здесь ни разу не собирали и только отдельные из них по своей инициативе посещают усадьбы и проводят беседы. Агитаторами на этом участке работали преимущественно студенты медицинского института. Некоторые из них считают, что сейчас, в связи с началом зимних экзаменов заниматься агитработой «некогда». И как ни странно, парторганизация мединститута занимает здесь позицию невмешательства. Секретарь партбюро тов. Федотов еще не дал никаких указаний, ни зав. агитпунктом т. Арнольди, ни руководителю агитколлектива тов. Шадрину о закреплении агитационной работы среди населения.

Примерно также выглядит состояние работы и ряда других агитколлективов города. Отдельные агитпункты по существу прекратили свою деятельность. В таком положении оказались, например, агитпункты, помещавшиеся в фармшколе, в клубе стадиона «Медик», в Доме обороны.

В период избирательной кампании агитпункты в своем большинстве оправдывали название центров массовой политической и культурной работы среди населения. Надо, чтобы эти центры большевистской агитации и пропаганды были сохранены и теперь после выборов. Важнейшая задача парторганизаций, райкомов ВКП(б), отдела пропаганды и агитации горкома закрепить успехи большевистской агитации, не ослаблять, а усиливать агитационную работу в массах трудящихся не только на предприятиях, в учреждениях, учебных заведениях, но и на усадьбах и общежитиях. Необходимо сейчас обобщить и шире распространить опыт работы лучших агитаторов.

Многочисленная армия агитаторов — это могучая сила большевистского воспитания масс, с этой армией надо повседневно работать, сплотить ее вокруг парторганизации. Вся агитационная работа должна быть тесно увязана с очередными задачами по выполнению народно-хозяйственного плана 1940 года, мобилизуя трудящихся за новые победы социалистического строительства.

Следует усилить заботу и о подготовке новых кадров агитаторов, повышая их политический и культурный уровень через краткосрочные курсы, периодические семинары, совещания, организацию постоянно действующих консультаций, лекций.

Сейчас, когда коммунистическое воспитание трудящихся является центральной задачей, большевистская агитация приобретает первостепенное значение. Это должен твердо усвоить себе каждый партийный руководитель. И тот, кто полагает, что после выборов можно «свернуть» работу, тот допускает ошибку.

Не свертывать, не ослаблять, а, наоборот, закреплять и усиливать агитационную работу в массах, вот что требуется сейчас от каждой партийной организации.

НОТА НАРОДНОГО КОМИССАРА ИНОСТРАННЫХ ДЕЛ тов. МОЛОТОВА ЯПОНСКОМУ ПОСЛУ г. ТОГО

МОСКВА, 31 ДЕКАБРЯ 1939 ГОДА

Господин посол.

В связи с подписанием сего числа протокола об оставлении в силе на 1940 год рыболовной конвенции между Союзом Советских Социалистических Республик и Японией, подписанной 23 января 1928 года, и приложенных к ней документов, подписанных того же числа, имею честь довести до Вашего сведения о нижеследующем:

1. Правительство Союза Советских Социалистических Республик, согласно возобновить на прежних условиях сроком по 31 декабря 1940 года действие заключенных 3 ноября 1928 года особых договоров на эксплоатацию японскими подданными консервных заводов за №№ 11, 12, 13, 14, 18, 19, 21, 22, 27, 28, 29, 30, 31, 32, 33, 34, 36, 37, 39, 42, и прикрепленных к ним рыболовных участков №№ 104, 105, 106, 107, 108, 109, 110, 708, 742, 743, 757, 758, 766, 767, 775, 776, 782, 829, 830, 837, 838, 839, 842, 847, 848, 854, 855, 857, 858, 860, 861, 866, 867, 975, 980, 981, 984, 985, 986, вместе с относящимися к этим договорам документами и последующими дополнительными соглашениями.

2. Советской государственной промышленности на 1940 год будет предоставлена прежняя норма улова рыбы лососевой породы, равная 5 миллионам пудов.

3. Рыболовные участки №№ 523, 650, 674, 675, 1205, 1206, 1288, срок аренды договоров которых истекает в 1939 году, будут поставлены на торги в 1940 году.

4. Японские рыбопромышленники, арендаторы, рыболовных участков на Тихоокеанском побережье Союза ССР, а равно японские подданные, заключившие с правительством Союза ССР особые договоры на эксплоатацию консервных заводов и прикрепленных к ним рыболовных участков, будут иметь возможность и в 1940 году, как и до сего времени, приобретать у Госбанка облигации АКО по курсу 32.5 иены за сторублевую облигацию. Эти облигации будут приниматься Дальрыбой по их номинальной стоимости в погашение арендных платежей, паушалированных налогов, сборов и залогов.

Однако, если весовое количество чистого золота, соответствующее стоимости платежа за облигацию АКО, исчисленное на основании цены золота и курса иены в Нью-Йорке на день, предшествующий дню платежа за облигацию АКО изменится по сравнению с весовым количеством, чистого золота, соответствующим стоимости платежа за облигации АКО, исчисленной на основании цены золота и курса иены в Нью-Йорке на 1 апреля 1939 года, то сумма платежа за облигацию АКО будет соответственно увеличена или уменьшена так, чтобы стоимость в чистом золоте платежа за облигации АКО была бы той же, как и на 1 апреля 1939 года.

Пользуюсь случаем, чтобы возобновить уверение в моем высоком к Вам уважении.

Народный комиссар иностранных дел СССР

В. МОЛОТОВ.

***

В ответной ноте японский посол г. Того повторил дословно содержание вышеприведенной ноты и сообщил, что принимает ее к сведению.

СОВЕТСКО-ЯПОНСКИЕ СОГЛАШЕНИЯ ОТ 31 ДЕКАБРЯ 1939 ГОДА

I.

СОВЕТСКО-ЯПОНСКОЕ СОГЛАШЕНИЕ ОБ УПЛАТЕ ПОСЛЕДНЕГО ВЗНОСА ЗА КВЖД

В результате происходивших в последнее время переговоров между японским послом г. Того и Народным комиссаром иностранных дел В. Молотовым обе стороны пришли к следующему соглашению по вопросу об уплате правительству СССР правительством Манчжоу-го последнего взноса за КВЖД и об урегулировании взаимных претензий упомянутых правительств:

1. Японское правительство обеспечивает правительству СССР немедленную уплату правительством Манчжоу-го последнего взноса за КВЖД в размере 5.981.625 иен, надбавку по золотой клаузуле (соглашение о КВЖД, ст. 8, п. 5) в размере 792.200 иен и 64 сены и 3 процента годовых на сумму в 5.981.625 иен за время с 23 марта 1938 года до 3 января 1940 года включительно в размере 320.507 иен 91 сена, что составляет всего 7.093.883 иены 55 сен с вычетом из этой суммы пред'явленных правительством Манчжоу-го правительству СССР претензий в размере 1.284.317 иен и 74 сены.

На основании этого на текущий счет полпредства СССР в Токио 4 января 1940 года правительством Манчжоу-го вносится 5.809.565 иен и 81 сена.

2. Упомянутые в п. первом претензии на сумму 1.284.317 иен и 74 сены, вместе с остальными претензиями правительства Манчжоу-го к СССР, а равным образом претензий Советского Союза к Манчжоу-го об уплате бывшим служащим КВЖД пенсионных сумм по исчислению советской стороны в размере 590.000 американских долларов, вместе с прочими претензиями правительства СССР к Манчжоу-го, передаются на рассмотрение министра иностранных дел Японии и представителя Манчжоу-го в Токио, а также полпреда и торгпреда СССР в Японии.

3. Обе стороны условились, что не менее двух третей суммы, которую правительство Манчжоу-го внесет на текущий счет полпредства СССР в Японии будут израсходованы на покупку товаров японо-манчжоуговского происхождения при условии, что ассортимент будет соответствовать требованиям советской стороны, а качество и цена товаров будут нормальными.

31 декабря 1939 года.

II.

СОВЕТСКО-ЯПОНСКОЕ СОГЛАШЕНИЕ ПО РЫБОЛОВНОМУ ВОПРОСУ

ПРОТОКОЛ

Поскольку срок действия рыболовной конвенции между Союзом Советских Социалистических Республик и Японией, подписанной 23 января 1928 года и продленной протоколами, подписанными соответственно 25 мая 1936 года, 28 декабря того же года, 29 декабря 1937 года и 2 апреля 1939 года, истекает 31 декабря 1939 года; и

поскольку новая конвенция не будет заключена до 31 декабря 1939 года;

правительства Союза Советских Социалистических Республик и Японии согласились о нижеследующих статьях:

Статья первая.

Рыболовная конвенция между Союзом Советских Социалистических Республик и Японией, равно как и приложенные к ней документы, подписанные 23 января 1928 года, остаются в силе до 31 декабря 1940 года.

Статья вторая.

Настоящий протокол подлежит замене новой конвенцией, о которой в настоящее время ведутся переговоры между правительствами Союза Советских Социалистических Республик и Японией и которая будет заключена в течение 1940 года.

В удостоверение чего нижеподписавшиеся, должным образом уполномоченные своими правительствами по принадлежности, подписали настоящий протокол.

Составлен в г. Москве, в двух экземплярах, 31 декабря 1939 года, что соответствует 31 дню 12 месяца 14 года Сиова.

ПО ПОВОДУ СОВЕТСКО-ЯПОНСКИХ СОГЛАШЕНИЙ ОТ 31 ДЕКАБРЯ 1939 ГОДА

Печатаемые сегодня документы об уплате последнего взноса за КВЖД и о продлении на 1940 год рыболовной конвенции, заключенной между СССР и Японией в 1928 году, являются положительным шагом на пути урегулирования спорных вопросов, имеющихся между Японией и СССР.

Заключение этих двух соглашений явилось результатом ряда бесед и длительных переговоров в ноябре — декабре этого года между Народным комиссаром иностранных дел товарищем Молотовым и японским послом в Москве г. Того. Во всех этих переговорах принимал участие Заместитель Наркоминдела тов. Лозовский. Значение подписанных соглашений видно из об'ема и характера разрешенных вопросов.

Согласно договору, заключенному между СССР и Манчжоу-го о продаже КВЖД от 23 марта 1935 года, последний взнос за КВЖД в размере 5.981.625 иен должен был быть внесен Советскому Союзу правительством Манчжоу-го 23 марта 1938 года. За несколько дней до платежа правительство Манчжоу-го пред'явило правительству СССР контрпретензии, в размере, превышающем 5 миллионов иен. Указав на необоснованность этих контрпретензий, советское правительство отказалось удовлетворять эти претензии. В свою очередь, правительство Манчжоу-го, настаивая на своих претензиях, не произвело последнего взноса за КВЖД в означенный срок.

Между тем, по договору о продаже КВЖД японское правительство взяло на себя гарантийное обязательство по платежу за КВЖД и должно было обеспечить своевременное внесение платежа за КВЖД. Обязательство японского правительства изложено в официальной ноте бывшего министра иностранных дел Японии Коки Хирота от 23 марта 1935 года, в которой было сказано следующее:

«Ввиду тесных и особых отношений, существующих между Японией и Манчжоу-го, японское правительство берет на себя обязательство гарантировать точное выполнение правительством Манчжоу-го, в пределах соответствующих сроков, предусмотренных в упомянутом выше соглашении, всех обязательств по платежу как деньгами, так и товарами, которые правительство Манчжоу-го несет перед правительством Союза Советских Социалистических Республик в результате подобной уступки в соответствии со ст. 7 упомянутого соглашения».

Исходя из этого, гарантийного обязательства, советское правительство еще в ноябре 1938 года заявило правительству Японии, что без уплаты последнего взноса за КВЖД оно не приступит к переговорам о заключении рыболовной конвенции на длительный срок. Ни правительство Манчжоу-го, ни гарант-правительство Японии на протяжении 1938 и 1939 гг. последнего взноса за КВЖД не внесли.

Осенью 1939 года японское правительство вновь поставило вопрос о заключении рыболовной конвенции между СССР и Японией на длительный срок. В связи с тем, что последний взнос за КВЖД не был внесен, советское правительство вновь заявило правительству Японии, что оно не приступит к переговорам, пока не будет внесен последний взнос за КВЖД.

В связи с истечением, в конце 1939 года, временного соглашения по рыболовному вопросу, японское правительство предложило продлить рыболовную конвенцию пока на один 1940 год. На это предложение советское правительство ответило, что оно готово пойти на продление на 1940 год рыболовной конвенции 1928 года со всеми протоколами, но оно считает безусловно необходимым, чтобы подписанию протокола о продлении на 1940 год рыболовной конвенции обязательно предшествовала уплата последнего взноса за КВЖД.

31 декабря с. г. переговоры о внесении последнего взноса за КВЖД закончились подписанием советско-японского соглашения, текст которого сегодня публикуется.

По этому соглашению, японское правительство обеспечивает Советскому Союзу немедленную уплату правительством Манчжоу-го последнего взноса за КВЖД в размере 5.981.625 иен и надбавку по золотой клаузуле, которая обеспечивает интересы советского государства от колебаний иены на бирже. Эта сумма надбавки достигает 792.200 иен 64 сены. Кроме того, советское правительство получает 3 процента годовых на сумму в 5.981.625 иен за время с 23 марта 1938 года по день уплаты, т. е. до 3 января 1940 года включительно, в размере 320.057 иен 91 сена.

В связи с тем, что правительство Манчжоу-го пред'явило советскому правительству со своей стороны контрпретензию в размере 1.284.317 иен 74 сены, а у Советского Союза имеются обоснованные претензии к Манчжоу-го об оплате бывшим служащим КВЖД пенсионных сумм в размере 590.000 американских долларов, исходя дальше из того, что правительство Манчжоу-го имеет к СССР еще другие претензии, а правительство СССР имеет, в свою очередь, ряд других претензий к правительству Манчжоу-го, стороны согласились сумму в 1.274.317 иен 74 сены вычесть из причитающейся Советскому Союзу суммы в 7.093.883 иены 55 сен. Претензии Манчжоу-го в размере 1.284.317 иен 74 сены, как и остальные претензии к Советскому Союзу, а равно все претензии Советского Союза к Манчжоу-го, включая и претензию в 590 тысяч американских долларов — пенсионные суммы для бывших служащих КВЖД, —передаются на совместное рассмотрение министра иностранных дел Японии и представителя Манчжоу-го в Токио, а также полпреда и торгпреда СССР в Японии.

Таким образом, вопрос об уплате последнего взноса за КВЖД можно считать окончательно решенным, и следует надеяться, что указанным в соглашении путем будут устранены из японо-советских отношений все остальные споры, связанные с КВЖД.

Поскольку вопрос о последнем взносе за КВЖД был урегулирован, создались благоприятные предпосылки для скорейшего завершения переговоров по рыболовному вопросу.

Из публикуемых сегодня документов видно, что Советский Союз не только идет на продление рыболовной конвенции на 1940 год, но выражает готовность заключить в 1940 году рыболовную конвенцию на длительный срок.

В связи с продлением рыболовной конвенции на 1940 год, решено продлить на один год и особые договора на 20 консервных заводов с прикрепленными к ним 39 участками, подтверждается принцип торгов для всех участков, срок аренды которых истекает в 1939 году и устанавливается твердый модус платежей, при котором советское правительство не понесло бы ущерба от колебаний иены на мировом денежном рынке.

Продление рыболовной конвенции на 1940 год и начало переговоров о заключении рыболовной конвенции на более длительный срок являются серьезным положительным шагом на пути развития экономических отношений между СССР и Японией. Разумеется, необходимым условием нормальной работы рыбопромышленников в принадлежащих СССР водах является безусловное выполнение ими договоров, подчинение советским законам и установленным правилам по охране и разведению рыбы. (ТАСС).

УКАЗ

ПРЕЗИДИУМА ВЕРХОВНОГО СОВЕТА СССР

О НАГРАЖДЕНИИ КОМАНДИРОВ, ПОЛИТРАБОТНИКОВ И ВОЕННЫХ ИНЖЕНЕРОВ ГЕНЕРАЛЬНОГО ШТАБА И ЦЕНТРАЛЬНЫХ УПРАВЛЕНИЙ НАРОДНОГО КОМИССАРИАТА ОБОРОНЫ СССР

За успешное выполнение оперативных заданий командования Красной Армии — наградить:

Орденом «Красное знамя»:

1. Комкора Смородинова Ивана Васильевича

Орденом «Красная звезда»:

1. Комкора Захарова Матвея Васильевича.
2. Комбрига Беликова Михаила Трофимовича.
3. Комбрига Гусева Николая Ивановича.
4. Комбрига Василевского Александра Михайловича.
5. Комбрига Иванова Владимира Дмитриевича.
6. Комбрига Трубецкого Николая Иустиновича.
7. Комбрига Уткина Петра Васильевича.
8. Полковника Астапова Александра Васильевича.
9. Полковника Грушкова Владимира Исаковича.
10. Полковника Казей Ивана Ануфриевича.
11. Полковника Смирнова Дмитрия Ивановича.
12. Полковника Столярова Василия Васильевича.
13. Полковника Четверикова Николая Ивановича.
14. Полковника Шевченко Федора Ивановича.
15. Полкового комиссара Москвина Дмитрия Михайловича.
16. Военинженера 1 ранга Волосов Ивана Павловича.
17. Военинженера 1 ранга Потапова Николая Ивановича.
18. Военинженера 1 ранга Шепеникова Якова Ивановича.
19. Интенданта 1 ранга Трегубенко Алексея Максимовича.
20. Майора Боровика Михаила Ивановича.
21. Майора Клименко Алексея Яковлевича.
22. Майора Кузнецова Дмитрия Павловича.
23. Майора Пестникова Николая Васильевича.
24. Майора Шишкина Федора Михайловича.
25. Батальонного комиссара Будилева Ивана Васильевича.
26. Военинженера 2 ранга Болятко Виктора Анисимовича.
27. Военинженера 2 ранга Выселкова Ивана Акимовича.
28. Капитана Малавьина Константина Афанасьевича.
29. Старшего лейтенанта Пенина Павла Александровича.
30. Литографа Данилова Степана Ивановича.

Медалью «За трудовую доблесть».

1. Полковника Бычкова Ивана Тихоновича.
2. Полковника Дементьева Степана Михайловича.
3. Интенданта 1 ранга Парилова Ивана Андреевича.
4. Майора Красовец Михаила Алексеевича.
5. Интенданта 2 ранга Груздева Михаила Александровича.
6. Военврача 2 ранга Хилько Александра Иосифовича.
7. Капитана Гончар Корнея Леонтьевича.
8. Капитана Соломеева Петра Петровича.
9. Капитана Сакович Михаила Петровича.
10. Военинженера 3 ранга Павлова Михаила Васильевича.
11. Интенданта 3 ранга Власова Алексея Петровича.
13. Интенданта 3 ранга Новожилова Якова Николаевича.
14. Интенданта 3 ранга Федорова Константина Федоровича.
15. Старшего лейтенанта Агапова Михаила Никифоровича.
16. Старшего лейтенанта Храмповского Константина Ивановича.
17. Младшего командира Калужского Якова Николаевича.

Зам. Председателя Президиума Верховного Совета СССР
А. БАДАЕВ.

Секретарь Президиума Верховного Совета СССР
А. ГОРКИН.

Москва, Кремль.
31 декабря 1939 г.

УКАЗ

ПРЕЗИДИУМА ВЕРХОВНОГО СОВЕТА СССР

О НАГРАЖДЕНИИ ОРДЕНОМ ЛЕНИНА КОМАНДАРМА 1 РАНГА т. ШАПОШНИКОВА Б. М.

За успешную работу по руководству оперативной деятельностью Красной Армии, наградить орденом Ленина начальника Генерального штаба Красной Армии командарма 1 ранга тов. Шапошникова Бориса Михайловича.

Зам Председателя Президиума Верховного Совета СССР
А. БАДАЕВ.

Секретарь Президиума Верховного Совета СССР
А. ГОРКИН.

Москва, Кремль. 31 декабря 1939 г.

К СВЕДЕНИЮ ДЕПУТАТОВ ГОРОДСКОГО СОВЕТА

5-го ЯНВАРЯ 1940 г., В 10 ЧАСОВ УТРА, В КОНЦЕРТНОМ ЗАЛЕ (ЛЕНИНСКИЙ ПР., № 25) СОЗЫВАЕТСЯ 1-я СЕССИЯ ТОМСКОГО ГОРОДСКОГО СОВЕТА ДЕПУТАТОВ ТРУДЯЩИХСЯ.

ГОРСОВЕТ.

Соболезнование советского правительства турецкому правительству в связи с землетрясением в Турции

АНКАРА, 1 января. (ТАСС).

Сегодня полпред СССР в Турции Терентьев посетил министра иностранных дел Сараджоглу и выразил турецкому правительству от имени советского правительства соболезнование в связи с катастрофой, постигшей восточные районы Турции.

Последствия землетрясения в Турции

АНКАРА, 1 января. (ТАСС).

По предварительным данным, во время землетрясения погибло несколько десятков тысяч человек. Необходимо отметить, что эта цифра относится только к населению городов. Что делается в деревнях никто не знает. Предполагают, что среди населения деревень число погибших не меньше, чем в городах. Трудность положения в районе землетрясения состоит в том, что оставшиеся в живых не могут получить помощи из-за бездорожья. Снабжение пострадавших продуктами питания чрезвычайно затруднено. Население в районе землетрясения гибнет от холода и голода.

По всей стране проводится сбор пожертвований в пользу пострадавших. (ТАСС).

Электронная библиотека (репозиторий) Томского государственного университета
http://vital.lib.tsu.ru

ЗАКРЕПИТЬ УСПЕХИ ПРЕДВЫБОРНОЙ БОЛЬШЕВИСТСКОЙ АГИТАЦИИ

31 декабря редакция газеты «Красное Знамя» провела совещание руководителей агитпунктов, агитколлективов и агитаторов по вопросу закрепления предвыборной агитации среди населения.

В работе совещания участвовало 40 человек. Участники совещания рассказывали об опыте своей работы во время избирательной кампании по выборам в местные Советы депутатов трудящихся, о своих планах по закреплению и дальнейшему развертыванию политической агитации среди населения. Ниже мы помещаем выступления отдельных товарищей.

МНОЖИТЬ ОПЫТ АГИТАЦИОННОЙ РАБОТЫ

День выборов в местные Советы депутатов трудящихся был всенародным праздником. Советский народ, голосуя за кандидатов сталинского блока коммунистов и беспартийных, еще раз показал свою любовь и преданность коммунистической партии и вождю трудящихся всего мира товарищу Сталину.

В подготовке и проведении выборов Томская городская комсомольская организация приняла деятельное участие. Только агитаторами на избирательных участках было занято свыше 2 тысяч комсомольцев, в избирательных комиссиях работало 1640 комсомольцев, сотни комсомольцев являлись доверенными. Вся эта армия агитаторов и доверенных лиц провела большую агитационную работу за кандидатов блока коммунистов и беспартийных. Как в подготовке к выборам, так и в день голосования — 24 декабря — молодежь города провела большую работу по культурному обслуживанию избирателей. Литмонтаж педагогического института, хор швейфабрики, самодеятельность индустриального института и ряд других имеют большую популярность среди населения. Только по Вокзальному району 24 декабря на избирательных участках было 64 выступления художественной самодеятельности.

По инициативе комсомольской организации трудколонией № 3 была организована агитповозка и агитпоход на лыжах по избирательным участкам Вокзального района. С молодыми избирателями, впервые участвовавшими в голосовании, райкомы ВЛКСМ провели районные собрания, на которых ставились доклады: «Сталинская Конституция и права молодежи». Такое же собрание провел комитет комсомола транспортного института. На собрании присутствовало 300 молодых избирателей.

Проведенная работа дала свои результаты. На 13 избирательном участке Куйбышевского района (где агитаторами работают комсомольцы педучилища) 24 декабря проголосовали все избиратели, из них 99,63 процента голосовали за кандидатов блока коммунистов и беспартийных. В 42 и 43 избирательных округах [illegible] Куйбышевский районо[illegible] агитаторами работали ком[illegible] политпросветшколы) все [illegible] проголосовали за выдвиж[illegible] кандидатов. Таких примеров [illegible] привести много.

Сталинская Конституция обеспечивает нашей молодежи великие политические права. Каждый гражданин СССР, достигший 18-летнего возраста, имеет право избирать и быть избранным во все органы государственной власти. Примером этому могу служить выборы в местные Советы депутатов трудящихся. На предвыборных собраниях были выдвинуты, а затем избраны в районные и городской Советы депутатов трудящихся 125 человек молодежи, из них 87 комсомольцев. Среди них комсомолец - орденоносец Силов, отличница учебы пединститута т. Вовк Вера, стахановка, бригадир молодежной бригады резерва проводников станции Томск II т. Макарова Валентина, научный работник индустриального института, комсомолец т. Мурашов (в настоящее время работает секретарем комитета ВЛКСМ). Молодые патриоты высоко ценят это доверие. Комсомольские организации должны помочь им в работе.

Участвуя в выборах в Верховные Советы СССР, РСФСР и в местные Советы депутатов трудящихся, городская комсомольская организация обогатилась ценнейшим опытом организационной и политико-массовой работы. Задача комсомольских организаций — множить этот опыт и вести дальнейшую систематическую агитационную работу среди населения. Нужно закрепить постоянный состав агитаторов, не допустить текучести, сохранить агитпункты, сосредоточив там агитработу.

В этом отношении мы имеем уже хорошие начинания. Комитет ВЛКСМ госуниверситета (секретарь т. Карпов) на заседании комитета и собрании агитаторов обсудил итоги агитработы, обобщил лучшие примеры работы агитаторов и мобилизовал актив на дальнейшую работу. Первичные комсомольские организации в своей работе должны учесть имевший место недостаток, заключавшийся в том, что в ряде случаев агитработа среди организованного населения (в цехах, на производстве, академических группах, вузов, техникумов) по темпам и размаху отставала от необходимой агитационной работы на усадьбах.

Необходимо развить работу агитколлективов при школах, вузах заводах, учреждениях, систематически вести агитработу в цехах, сменах, академических группах.

Н. ЖИЛЯКОВ,
секретарь ГК ВЛКСМ по пропаганде.

АГИТПУНКТ — ЦЕНТР ПОЛИТИЧЕСКОЙ РАБОТЫ

На бывшем 16-м избирательном участке Кировского района агитаторами работают студенты I курса медицинского института. С первых же дней своей работы я, как руководитель агитколлектива, поставил перед собой задачу — создать дружный, работоспособный коллектив и считаю, что в процессе работы мы этого добились. На каждый месяц я составлял план работы агитколлектива, в нем было указано время инструктажа, общих собраний и т. д. Это дисциплинировало и агитаторов и самих руководителей.

Чтобы улучшить работу агитколлектива я делал инструктажи, систематически проверял работу агитаторов, ставил их отчеты, проводил беседы с населением. В результате этого среди агитаторов воспиталось много хороших массовиков-беседчиков, например, тт. Дуденкова, Метельская, Россихина, Шевлюга-Дерез и другие.

Агитаторы пользуются большим авторитетом у избирателей. Нередко бывает так, что на беседах присутствуют все избиратели усадьбы. Агитаторы занимаются не только агитационной работой среди населения, но интересуются и бытом своих слушателей, становятся близкими их советчиками. Такая дружба дает хорошие результаты. Старшие агитаторы тт. Махова, Пуговкина, имея значительный опыт агитационной работы, работают с душой, проявляют инициативу в развертывании политической агитации. Практически обучая массовой работе молодых агитаторов, они стараются передать им весь свой опыт работы.

Я считаю, что в дальнейшем мы должны развернуть работу непосредственно на усадьбах. Опыт показал, что лучше всего проводить работу там. Когда мы проводили встречи кандидатов с избирателями на усадьбах, это дало хороший результат. Избиратели непосредственно знакомились со своими кандидатами, узнавали где они работают, чем занимаются и т. д. Я считаю, что это очень хорошее мероприятие и такие беседы в дальнейшем необходимо проводить.

Как одну из форм работы с населением, необходимо практиковать доклады и беседы научных работников не только по вопросам международной политики, но и по другим, интересующим население.

Работу с населением надо вести повседневно и систематически. Маленькие усадьбы, где живут 1—3 человека, надо об'единить. Необходимо резко поставить вопрос о закреплении помещений на бывших избирательных участках, а то получилось так, что не успели мы провести выборы, как из помещения агитпункта все оборудование было увезено и нам предложили не занимать это помещение, что неправильно, ибо агитпункт должен остаться центром всей агитационно-массовой работы с населением.

Мне кажется также, что неправильно делает партийная организация, когда агитаторам, помимо его работы, дают еще другие поручения. Надо агитационную работу считать основной работой и помогать товарищам повышать свой идейно-политический и общеобразовательный кругозор.

А. И. ШЕРШНЕВ,
руководитель агитколлектива бывшего 16 избирательного участка.

НАШ ОПЫТ

Я работаю заведующим агитколлективом бывшего 6 избирательного участка Кировского района. На этом избирательном участке имеется 80 агитаторов. Это студенты индустриального института. Центр избирательного участка и агитколлектива — фармшкола.

В результате большой работы, проведенной нашим агитколлективом, мы 24 декабря имели стопроцентную явку избирателей и дружное голосование за кандидатов блока коммунистов и беспартийных.

После выборов мы продолжаем агитационную работу с населением. 26 декабря провели семинар агитаторов, на котором подвели итоги выборов в местные Советы депутатов трудящихся по нашему участку, обсудили вопрос, как лучше провести раз'яснение о проведении переписи скота. В ближайшем будущем намечаем провести семинар и инструктаж на антирелигиозную тему: «Классовая сущность рождества».

Сейчас мы подводим итоги работы нашего агитколлектива, после чего, более 30 агитаторов, за образцовую работу будут премированы. У нас не все благополучно с помещением агитпункта. На время избирательной кампании оно было оборудовано дирекцией индустриального института. После выборов все оборудование было отобрано и теперь работу с агитаторами проводить негде. Райком ВКП(б) должен побеспокоиться об этом, чтобы создать нормальные условия для агитационной работы.

И. И. ОРЕХОВ,
зав. агитпунктом бывшего 6 избирательного участка, Кировского района.

ПОВСЕДНЕВНО РАБОТАТЬ СРЕДИ НАСЕЛЕНИЯ

Незабываемый день 24 декабря 1939 года. В этот день великий народ Советского Союза шел с огромной радостью на избирательные участки, чтобы отдать свои голоса за кандидатов сталинского блока. В этот день руководители агитпунктов и агитколлективов с удовлетворением отмечали, что, благодаря хорошо поставленной работе среди избирателей, была обеспечена стопроцентная явка избирателей на участок и единодушное голосование за лучших сынов и дочерей нашей родины.

На нашем бывшем избирательном участке № 1 Вокзального района работает 82 агитатора. Все они — студенты зооветеринарного и мукомольно - элеваторного техникумов. Первое время мне казалось даже странным, до некоторой степени, что эти 15—16-летние юноши, партийными и комсомольскими организациями посланы на такую ответственную работу. Но результаты показали, что наши агитаторы справились со своей задачей на «отлично».

На этой работе многие агитаторы, росли, как говорится, «на глазах» и некоторые из них доросли до уровня квалифицированных пропагандистов.

Я хочу поделиться опытом, как мы добились того, что избиратели стали с большим желанием посещать агитпункт.

Прежде всего, мы в агитпункте организовали стол справок, где избиратель получал не только формальные ответы, но и товарищескую помощь. Для примера можно привести 5—6 случаев, когда нам удалось помочь избирателям в их бытовых делах. Так мы помогли одной семье устроить больную девочку в костно-туберкулезный санаторий. Одному инвалиду помогли получить пенсию в страхкассе и т. п.

Большую роль в посещении агитпункта населением и в организации всей агитационно - массовой работы сыграло кино. Мы приобрели узкопленочный киноаппарат, очень удобный для агитпункта. Он не требует большого помещения и стоимость демонстрации кино-картины обходится всего в 7 рублей 50 копеек. По избирательным округам участка и в агитпункте мы часто демонстрировали кино-картины, сопровождая их необходимыми пояснениями. Перед началом кино-сеансов, проводили беседы. Наши избиратели очень активно посещали собрания. Благодаря этому, собрания избирателей отличались многолюдностью, на них присутствовало не менее 200 человек, а на встрече избирателей с тов. Шепелевым было 400.

Некоторые товарищи теперь думают, что раз выборы прошли и задача решена на «отлично», то сейчас можно ослабить агитационную работу. Это неправильная и вредная мысль. Наоборот, работу агитколлективов сейчас надо усилить, и нам, руководителям, больше работать над общим развитием агитаторов.

Наши агитаторы стали изучать историю партии, глубоко интересуются международными вопросами. Задача теперь заключается в том, чтобы закрепить полученные в период выборов успехи.

Мы наметили дальнейший план работы. Сейчас нужно изучать материалы, напечатанные в газетах о 60-летии товарища Сталина и т. д. Нельзя забывать и об антирелигиозной пропаганде. Антирелигиозная агитация среди населения имеет исключительное значение, в особенности для нашего района. У нас в районе имеется действующая церковь, а мы до сих пор не уделяли достаточно внимания антирелигиозной пропаганде.

СОКОЛОВ,
руководитель агитколлектива бывшего избирательного участка № 1 Вокзального района.

АГИТАЦИЯ В УСАДЬБАХ ПРОДОЛЖАЕТСЯ

Выборы в местные Советы депутатов трудящихся на 6 избирательном участке прошли с большим подъемом. [illegible] с какой исключительной любовью относится народ к коммунистической партии и ее вождю товарищу Сталину.

Большинство агитаторов нашего избирательного участка: тт. Сколенская, Родионова, [illegible]тук, Серкова, Киреев, Морозова, Денисовская (хлебокомбинат), А. Ф. Быкова, Бочкарев, Крепкая, Г[illegible], Бабишева (горсуд), Сы[illegible]кова (артель «Единение») и многие другие, с исключительной ответственностью работали среди населения. Они повседневно раз'ясняли избирательный закон, рассказывали о силе и мощи Советского Союза, о кандидатах в депутаты, о международном положении, являясь для избирателей желанными гостями, лучшими товарищами. Агитаторы чутко прислушивались к запросам и нуждам населения.

Результаты нашей работы с населением заключаются в том, что все 1146 избирателей пришли организованно на избирательный участок и проголосовали за кандидатов сталинского блока.

Достигнутые успехи надо закрепить. С еще большей силой и энергией проводить агитационную работу среди населения. Большая ответственность за это лежит на партийных организациях. Они должны учесть все промахи и недостатки, которые тормозили агитационно - массовую работу в период подготовки к выборам.

Многие избиратели нашего участка просят, чтобы агитаторы не прекращали работу с ними. Избиратели говорят, что надо организовать изучение материалов, опубликованных в газетах, в связи с 60-летием со дня рождения вождя народов товарища Сталина, регулярно знакомить с вопросами международного положения, с решениями партии и советского правительства.

Наш агитколлектив сейчас перестраивает свою работу в духе всех требований и запросов населения, закрепляя агитационно - массовую работу среди населения. Это нужно сделать и другим агитколлективам.

М. КОНОВАЛОВ,
руководитель агитколлектива бывшего 6 избирательного участка Куйбышевского района.

ЗАСЛУЖЕННАЯ БЛАГОДАРНОСТЬ

Мы избиратели бывшего 12 избирательного участка, проживающие по улице Дамбовой, № 30—32, благодарим своего агитатора Петра Борисовича Герасимова, который со всей отчетливостью, с огромным желанием проводит среди нас работу по ознакомлению с жизнью нашей великой страны, с ростом и мощью Советского Союза и с международным положением.

Тов. Герасимов перед выборами хорошо ознакомил нас с кандидатами в местные Советы депутатов трудящихся. Мы отлично усвоили технику голосования и т. д. С полным сознанием своего долга мы 24 декабря отдали свои голоса за кандидатов сталинского блока, за верных сынов нашей родины.

Петр Борисович также готовит нас к сдаче норм на оборонные значки. Он является для нас не только агитатором, но и лучшим товарищем, к которому можно обратиться с любым вопросом, за любым советом.

Мы надеемся, что агитатор тов. Герасимов и в дальнейшем будет вести среди нас массовую работу.

Избиратели: НОСКОВА, КОЙКОВА, ЖЕЛТОНСГОВА и другие. Всего 12 подписей.

Студенты индустриального института в кабинете основ марксизма-ленинизма за самостоятельной работой по истории ВКП(б). На переднем плане комсомольцы, ударники учебы тт. В. Г. Вострокнутов и Е. С. Винокуров.

Фото Хитриневича.

В помощь изучающим историю ВКП(б)

БАКИНСКАЯ СТАЧКА 1904 ГОДА

35 лет тому назад, в декабре 1904 года, под руководством Бакинского комитета большевиков, во главе с товарищем Сталиным, была проведена грандиозная, хорошо подготовленная стачка бакинских рабочих. Стачка продолжалась с 26 декабря 1904 года по 13 января 1905 года (с 13 по 31 декабря старого стиля) и закончилась блестящей победой бакинских рабочих, заключением первого в истории рабочего движения в России коллективного договора между рабочими и нефтепромышленниками.

Бакинская стачка оказала большое влияние на развертывание борьбы рабочего класса в 1905 году.

«Бакинская стачка, — читаем в «Кратком курсе истории ВКП(б)», — явилась началом революционного под'ема в Закавказье и в ряде районов России.

«Бакинская стачка послужила сигналом славных январско-февральских выступлений по всей России». (Сталин).

Эта стачка была, как бы, предгрозовой молнией накануне великой революционной бури». («История ВКП(б)», стр. 54).

Победа бакинского пролетариата в декабре 1904 года была подготовлена всей предыдущей деятельностью большевиков среди бакинских рабочих и в особенности работой товарища Сталина в Баку в 1904 году.

Вспомним обстановку того периода.

Это было время бурного революционного под'ема, наступившего после ряда лет затишья, вызванного кризисом 1898—1899 гг. От экономических стачек 90-х годов, возведенных «экономистами» в единственное средство борьбы рабочего класса за свое освобождение, рабочие переходили к политической борьбе, к революционной борьбе с самодержавием и буржуазией. Этой борьбой руководила партия большевиков.

Во главе большевистских организаций Закавказья стоял товарищ Сталин.

Эксплоатация рабочих в Баку достигла ужасающих размеров. Рабочий день достигал 12 часов. Выходных дней у рабочих не было. Большинство рабочих (около 90 проц.) жило в мрачных и сырых казармах с земляными полами, сваливаемыми на нарах. Даже царский чиновник сенатор Кузьминский принужден был нарисовать кошмарную картину жизни бакинских нефтяников:

«В чисто санитарном и гигиеническом отношении, подавляющее большинство казарм представляет собою огромные, неопрятные, грязные комнаты с часто липким полом, с покрытыми копотью, пылью и грязью стенами и потолками. Нары кишат несметным количеством насекомых... Тряпки и цыновки, на которых спят рабочие, кишат не только одними этими паразитами. Само собой разумеется, усилия отдельных рабочих обставить свою жизнь почище остаются безрезультатными: казарменная жизнь с ее деревянными нарами, каковых еще достаточно на промыслах, служит естественным рассадником грязи, заразы и проч.».

Так писал царский слуга, отнюдь не заинтересованный в преувеличении тяжелого положения рабочих.

Далее сенатор Кузьминский писал: «Жилища рабочих большею частью плохи, в особенности для промысловых чернорабочих, не мастеровых... Рабочие размещаются до 80 в одной комнате - казарме, где спят, едят, просушивают одежду, пропитанную грязью и вонью; жилища при этом лишены необходимых устройств, как бани, умывальники, прачечные...».

«Особенно неудовлетворительны жилищные условия в деревне Сабунчах, — продолжает сенатор Кузьминский. — Улицы этой деревни, расположенной среди нефтяных промыслов, полны всевозможными органическими отбросами, гниющими при сильной жаре и издающими зловоние. Все помои и прочие отбросы выливаются и сваливаются на улицу, где режут баранов, где валяются трупы кошек и собак и внутренности зарезанных животных, и где, вместе с тем, копошатся за недостатком места на дворах, или по причине полного отсутствия последних, дети рабочих и других жильцов деревни. Даже во время продолжительной и сильной жары почва на улицах не просыхает и представляет собой вид липкой, зловонной грязи. Сколько-нибудь правильной канализации в непосредственно прилегающих селениях, как и на самых промыслах, не существует. Из домов, прилегающих к расположенному в центре промысловой площади Сабунчинскому озеру, помои и содержимое выгребных ям стекают по открытым канавам прямо в озеро...».

Рабочим приходилось пить вонючую воду из вырытых у казарм колодцев.

Территория Балахано-Сабунчинских промыслов, как признавали специалисты, была по степени зараженности выше зараженности кладбищ. Пользование водой из колодцев, вырытых на такой почве, приводило к массовым заболеваниям дизентерией и тифом.

Ко всему этому надо прибавить нещадное обирание нефтяников спекулянтами и торговцами, произвол предпринимателей, штрафовавших рабочих за всякую мелочь. Нефтепромышленники были полными властелинами на промыслах. Вся местная полиция была в их руках.

За период с 1900 по 1904 год бакинская большевистская организация, под руководством товарища Сталина и его ближайшего друга и соратника Ладо Кецховели, проделала огромную работу по политическому просвещению и организации бакинских рабочих. Бакинский пролетариат быстро выдвинулся в передовые ряды общероссийского рабочего движения. Уже в июле 1903 года под руководством Бакинского комитета РСДРП была проведена грандиозная стачка бакинских рабочих, о которой товарищ Сталин писал, что она «открыла собой знаменитые июльские забастовки-демонстрации южных городов России».

Громовые раскаты этой стачки, в которой участвовало до 50 тысяч рабочих, были слышны далеко за пределами России. Героическое выступление бакинских рабочих в июле 1903 года нашло следующую оценку в одной из речей Августа Бебеля: «В 1903 году международный пролетариат одержал две славных победы: выборы в рейхстаг в Германии и торжество социал-демократов — одна, и всеобщая забастовка в Баку — другая».

И хотя июльская стачка 1903 года принесла бакинским рабочим лишь частичные успехи, хотя нефтепромышленникам удалось при помощи царского правительства выйти благополучно из этой стачки, но значение ее для под'ема политического сознания многонационального бакинского пролетариата, для пропаганды социал-демократических идей, укрепления авторитета и влияния социал-демократии, оказалось настолько велико, что само по себе это уже было большой победой.

Июльская забастовка была, как бы, генеральной репетицией всеобщей забастовки бакинских рабочих в декабре 1904 года.

В январе 1904 года началась русско - японская война. Война принесла трудящимся массам России неисчислимые бедствия. Усилился гнет царизма и капитализма.

С первых же дней русско - японской войны бакинские большевики стали раз'яснять рабочим империалистический, противонародный характер этой войны. Разоблачая политику самодержавия, бакинские большевики в своих листовках звали рабочих к решительной борьбе с капитализмом и царизмом. Агитация большевиков находила живой отклик в рабочих массах.

Огромное внимание уделяли бакинские большевики организации борьбы за улучшение экономического положения рабочих, связывая эту борьбу с задачей низвержения царского правительства и установления демократической республики в России.

Бакинские большевики повели решительную борьбу против меньшевиков, которые, воспользовавшись арестами большинства большевиков — членов Бакинского комитета, — захватили после II с'езда партии Бакинский комитет РСДРП, вели оппортунистическую политику и всячески срывали дело мобилизации бакинских рабочих на борьбу с капиталистами и самодержавием.

Летом 1904 года братья Шендриковы создали в Баку так называемую «Организацию балаханских и бибиэйбатских рабочих». Организация эта была беспартийной, зубатовско-гапоновского типа. Шендриковы не останавливались ни перед какими средствами для борьбы против большевиков, для дезорганизации рабочего класса. С первых шагов своей деятельности Шендриковы выступили под знаменем меньшевизма. Шендриковых исключили из партии, но меньшевистское руководство РСДРП в лице Совета партии и меньшевистская газета «Искра» признали шендриковскую организацию «партийной организацией», изображая дело таким образом, что шендриковская «организация балаханских и бибиэйбатских рабочих» и есть настоящая партийная организация.

В июне 1904 года по поручению Кавказского союзного комитета РСДРП в Баку прибыл товарищ Сталин. Меньшевистский бакинский комитет был распущен, взамен его был организован новый, большевистский комитет.

С прибытием в Баку товарища Сталина работа большевиков принимает широкий размах.

«Товарищ Сталин направляет борьбу бакинских большевиков, выступает на ряде собраний актива бакинской социал-демократической организации, на которых разоблачает меньшевиков и шендриковцев» (Л. Берия. «К вопросу об истории большевистских организаций в Закавказье», 4-е изд., стр. 48).

Под руководством товарища Сталина бакинские большевики укрепляют свои ряды, еще теснее связываются с рабочей массой, ставят хорошо оборудованную подпольную типографию, развертывают массовую устную и печатную агитацию. Для работы среди азербайджанских, татарских и персидских рабочих была создана, по инициативе товарища Сталина, организация «Гуммет».

Бакинские большевики развертывают в массах большую подготовительную работу к всеобщей стачке.

(Окончание см. на 3-й стр.).

Электронная библиотека (репозиторий) Томского государственного университета
http://vital-lib.tsu.ru

ДАТЬ СТРАНЕ БОЛЬШЕ ЛЕСА

Партия и правительство возложили на работников лесной промышленности ответственную задачу — дать стране больше леса, чтобы полностью обеспечить возрастающую потребность промышленности, социалистического сельского хозяйства, железнодорожного и водного транспорта в лесоматериалах.

Для выполнения этой задачи партия и правительство создали все необходимые условия. Лесная промышленность вооружена достаточным количеством тракторов, автомашин. Отпущены огромные средства на жилищно - бытовые и культурные цели, с тем, чтобы лесная промышленность могла иметь свои постоянные кадры.

Трест Томлес является самым крупным по об'ему работ трестом на территории Новосибирской области. Годовой план треста определяется по заготовкам 1.470 тысяч кубометров и по вывозке — 1.454 тысячи кубометров. На 25 декабря 1939 года трестом выполнено по заготовке 1.647,3 тысячи кубометра или 112,1 процента, по вывозке — 1.597,3 тысячи кубометра или 109,8 процента. За достижение этой победы по-стахановски боролись не одна тысяча постоянных и сезонных рабочих в лесу, не один десяток передовых трактористов и шоферов, десятки инженерно - технических работников и большинство партийных и советских организаций Нарымского округа.

Из 6.839 человек постоянных кадров мы имеем 2.038 стахановцев и 594 ударника, из них женщин — 272. Многие из стахановцев награждены значком «Почетному работнику лесной промышленности».

Лучшими людьми нашего хозяйства являются: лесоруб Томского леспромхоза А. И. Дулин, выполняющий в среднем 211 процентов нормы, Е. И. Горячев — лесоруб Калтайского мехпункта, производительность которого равна 220 процентам, лесоруб М. Бучетко Красноярского мехпункта, выполняющий задание на 210 процентов, а средне - месячный заработок его составляет 1283 рубля, А. М. Арчиков — лесоруб Тимирязевского мехпункта, выполняющий задания на 252 процента, возчик Томского леспромхоза Д. Г. Мезанин — на 200 процентов, шофер Томского леспромхоза Губин — на 215 процентов, машинист Тимирязевского мехпункта Петр Биткин — на 215 процентов, тракторист П. А. Подосенков — на 205 процентов и много других лучших людей, которых имеет трест из своих предприятий.

Лучшие из женщин-стахановок, которые недавно влились в кадры лесных рабочих, являются: Екатерина Волкова, она работает на обслуживании дороги, план выполняет на 180 процентов; лесоруб Вакушева Анна (Томский леспромхоз) план выполняет на 134 процента.

Стахановцы и ударники из числа инженерно - технических работников: начальник производственно - технического отдела тов. Якимов, диспетчер производственного отдела тов. Кочуров, диспетчер сектора сплава — тов Самович, начальник службы мехтранспорта Красноярского мехпункта инженер тов. Кончик и ряд других.

Наряду с отмеченными достижениями, мы имеем еще ряд существенных недостатков, которые в ближайшее время необходимо устранить. Главные из недостатков — это плохое использование механизмов. Неудовлетворительно работает автотракторный парк: из 40 автомашин работают, в лучшем случае, 20—25, а из 500 тракторов работает только 272. Причина этого одна — нераздивое отношение ряда работников треста и лесопунктов к использованию механизмов. Нельзя не отметить фактов вопиющих безобразий в Тимирязевском мехпункте (начальник т. Цехановский), где производится недоброкачественный ремонт тракторов и машин, запасные части находятся в небрежном состоянии, разбросаны под верстаком и под снегом.

В Красноярском мехпункте автомашины после работы оставляются с залитыми водой радиаторами, в покрышки машин и механизмы забиваются болты и гвозди. Имеет место безразличное отношение к коню. С этим необходимо вести решительную борьбу.

На предприятиях треста недостаточно внедряется метод работы лучших лесорубов и возчиков нашей промышленности тт. Гузиенко и Новицына. Из 2237 человек общего количества лесорубов по методу тов. Гузиенко работают только 625 человек, и по методу тов. Новицына — только 205 человек из 2504.

Надо поднять борьбу за выполнение плана по сортиментам. Этого мы еще не добились. В результате невыполнения основных сортиментов, мы оставили наши шпалозаводы без сырья, недоснабдили фабрику карандашной дощечки. Мы еще имеем до сего времени неполный охват колхозников индивидуальными договорами, не полный выход на работы в лес колхозников.

Все эти недочеты в нашей работе должны быть изжиты. Задача всех рабочих, инженерно - технических работников и служащих треста Томлес заключается в том, чтобы бодро взяться за работу в новом году, и ни в коей мере не уступать первенство по трестам Новосибирской области и трестам Наркомлеса СССР.

УТЕНКОВ,
управляющий трестом Томлес.
ПЕРСИДСКИЙ,
главный инженер.

РАЦИОНАЛИЗАТОР ГЕРАСИМЕНКО

Больше 30 лет Илларион Корнеевич Герасименко работает на железнодорожном транспорте. Бывший чернорабочий, он добился квалификации кузнеца, а сейчас стал одним из лучших стахановцев на станции Томск II и пользуется большим авторитетом среди железнодорожников Томского узла.

В кузнице где он работает образцовый порядок, инструмент, материалы, готовые изделия все находится на своем месте. Здесь нет ничего лишнего, что бы мешало производительной работе.

Илларион Корнеевич систематически перевыполняет производственный план. Замечательный рационализатор, он в свободное время очень много работает над тем, чтобы облегчить труд путевых рабочих, помочь им выше поднять производительность труда.

Не так давно он изготовил переносный домкрат для под'емки пути. Сейчас один человек легко поднимает звено пути, тогда как раньше для этого требовалось 5—6 рабочих. Пользуясь таким домкратом, рабочие быстро устраняют толчки и перекосы, имеющиеся в пути.

Не менее важное рационализаторское мероприятие внес т. Герасименко по переделке костыльной лапы. Для того, чтобы выдернуть костыль из шпалы нужно было под лапой устраивать подкладки, затрачивать много времени и работа проходила медленно. Сейчас т. Герасименко лапу переделал и в результате на выдергивание каждого костыля затрачивается времени в десять раз меньше, чем раньше.

Исключительно ценное рационализаторское предложение т. Герасименко внес для ускорения работ по очистке путей от обледенелого снега. Он изготовил специальный плуг с резцами. В плуг впрягаются две лошади или прицепляют к автомашине, автодрезине и таким образом производится работа. При испытании плуга за 8 часов было очищено от обледенелого снега 14 тысяч квадратных метров станционных путей, что по примерным подсчетам заменяет около 200 рабочих.

Все эти мероприятия широко применяются на Томской дистанции пути. Ими заинтересовались руководители Томской дороги.

В настоящее время т. Герасименко работает над усовершенствованием кузнечной сварки дефектных накладок, так как после электросварки они вновь дают трещины и приходят в полную негодность. Первые опыты показывают, что накладки, сваренные кузнечным способом трещин не дают.

За стахановскую работу т. Герасименко не раз был премирован, имеет переходящий мандат горкома ВКП(б) и горсовета.

В день выборов в местные Советы депутатов трудящихся т. Герасименко оказано высокое доверие — он избран депутатом в Томский городской Совет.

МАЛЬЦЕВ.

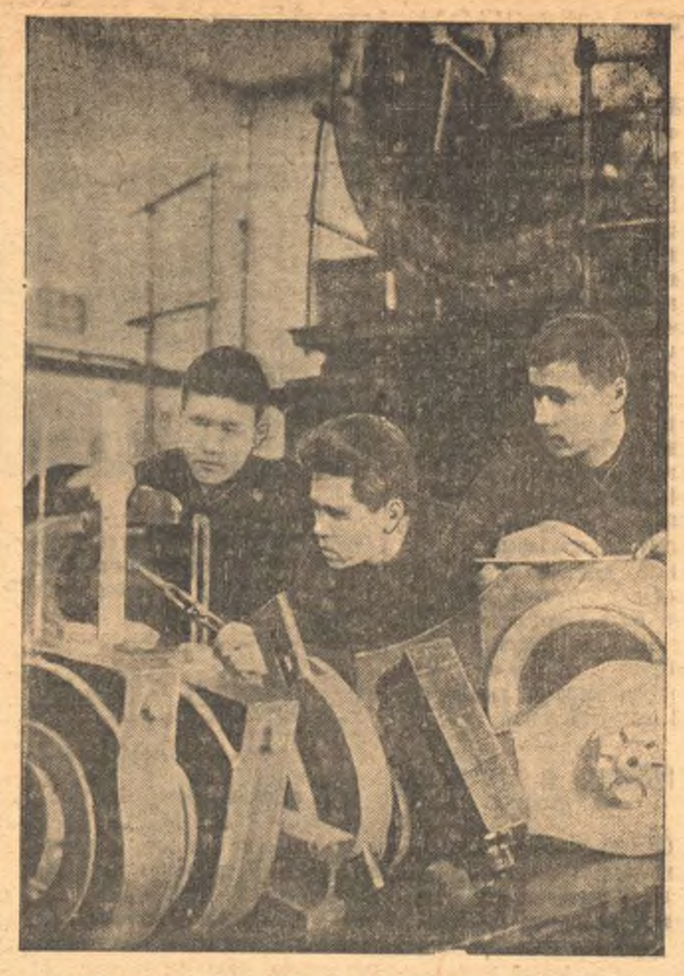

Студенты Транспортного института 4-го курса на занятиях в паровозной лаборатории. Слева направо: Д. М. Механошин, К. Н. Локтев, В. К. Симанков за изучением буксового подшипника. Фото Хитриневича.

На экзаменах

В электромеханическом институте инженеров железнодорожного транспорта начались экзамены. Студенты группы 18 «Ж» второго курса паровозного факультета вчера сдавали первый экзамен по курсу «Основы марксизма - ленинизма».

Экзаминатор т Федоров роздал вопросы Сосредоточенно и вдумчиво готовится к ответу т Усков. и когда приходит его очередь, он четко и уверенно рассказывает о первых шагах рабочего движения в России, о первой русской марксистской группе «Освобождение труда».

Студент Шабаганов подробно рассказал о причинах поражения революции 1905 года, о значении книги В И Ленина «Материализм и эмпириокритицизм» Его ответы получили оценку «отлично».

Слабо подготовился к экзаменам комсомолец т. Турулин. Его знания основных моментов истории партии явно недостаточны. Он, например, считает, что годом великого перелома был не 1929, а 1917 год Неглубокие знания вопроса в чем различие между коммуной и сельхозартелью, путаница понятий «коммуна» и «коммунизм», также свидетельствуют о плохой работе т. Турулина по овладению основами марксизма-ленинизма.

Однако, т Федоров проявил мягкотелость в оценке знаний Турулина, признав их посредственными.

В большинстве своем студенты группы 18 «Ж» подготовились к экзаменам хорошо. Из 22 студентов 17 получили повышенные оценки. Первые итоги говорят о том, что группа может и должна иметь еще лучшие результаты на экзаменах по другим дисциплинам. **С. ШЕЛЯКОВ.**

Оборонные соревнования пионеров и школьников

В 1940 году проводятся Всесоюзные оборонные соревнования пионеров и школьников. Цель соревнований — широко развернуть в школах массовую оборонную работу, достичь наибольшего охвата пионеров и школьников подготовкой и сдачей норм на оборонные значки.

Бюро Томского горкома ВЛКСМ, обсудив этот вопрос 27 декабря, решило провести внутришкольные соревнования с 10 по 13 февраля и предложило секретарям первичных комсомольских организаций школ обсудить на комсомольских собраниях вопрос об участии в оборонных соревнованиях.

Для организации и проведения в Томске оборонных соревнований пионеров и школьников утвержден организационный комитет, в составе которого тт. Матвеев, Тимофеева, Гулин (горком ВЛКСМ), Клешнин (горсовет), Губин (горсовет) и ряд других.

НЕТЕРПИМОЕ ОТНОШЕНИЕ К ЖАЛОБАМ

Жалобы на безразличное отношение руководителей Куйбышевского райжилуправления не прекращаются.

Больше сотни жалоб лежат неразобранными в портфеле начальника райжилуправления т. Юсева, причем 15 из них «маринуются» с 1938 года. Тов. Молчанова — жена красноармейца приносила шесть заявлений с резолюциями председателя горсовета о предоставлении ей квартиры, но все безрезультатно.

Красноармеец Столбов С. В. год тому назад просил квартиру. На заявлении имеется резолюция председателя райсовета т. Байдакова — «обеспечить комнатой вне очереди», и до сих пор ничего не сделано. Ефимов и Лыткин в своем заявлении пишут о том, что в квартире № 2 дома 23 по Алтайской улице не исправлена печь.

Необходимо навести большевистский порядок в Куйбышевском райжилуправлении.

Т. КУРИЛОВИЧ.

ПЕРЕДОВЫЕ РАБОТНИКИ ТОРГОВЛИ

Готовясь к встрече нового 1940 года многие работники советской торговли добились больших успехов в своей работе.

Коллектив магазина № 17 томторга (зав. т. Красильщиков) выполнил торгово-финансовый план декабря на 110 процентов. Продавец т. Гедройц план товарооборота этого месяца выполнила на 235 процентов, т. Замалетдинова — на 155 процентов, т. Крекова — на 140 проц., т. Гайнулина — на 130 проц.

Коллектив магазина № 3 (зав. т. Попова) годовой план товарооборота выполнил на 140 процентов. Тов. Быкова план за декабрь выполнила на 128, Устюжанина на 127, т. Дегтянников и т. Колесникова на 125 процентов.

Взятые на себя обязательства с честью выполняют и коллективы магазинов № 6, 35 и 38.

АЛЕКСАНДРОВА.

НАД ЧЕМ РАБОТАЮТ ТОМСКИЕ УЧЕНЫЕ

Биологическая экспедиция на озеро Чаны

Выбирая темы диссертационных работ, аспиранты биологического факультета университета тт. Страутман и Лаптев решили исследовать одно из крупнейших озер Барабинской лесостепи — Чаны. Выбор пал отнюдь не случайно.

До 1932 года озеро Чаны давало ежегодно 60—100 тысяч центнеров рыбы (язь, щука, чебак, окунь, карась). С 1932 по 1938 год, улов снизился, было недополучено 422 тысячи центнеров рыбы, на сумму 60 миллионов рублей.

В 1931—32 году по Западной Сибири заготовлялось свыше 2,5 миллионов штук уток и гусей, основная масса которых поступала с озер: Чаны, Убинское, Сартлак и другие. В настоящее время плановых заготовок водоплавающей дичи совсем не производится.

Ихтиолог Лаптев поставил перед собой задачу — описать явления резкого изменения в количестве рыбного населения озера Чаны, выяснить основные причины этого изменения и дать указания о возможных мерах восстановления былой ценности водоема.

Задачей орнитолога Страутмана было выяснение запасов водоплавающей дичи, места ее концентрации в гнездовый период и во время линьки, а также установить сроки пролета северных уток.

В апреле на Чаны выехал аспирант Страутман, чтобы «встречать» первых пернатых гостей. Позднее прибыл аспирант Лаптев со студентами.

Экспедиция выяснила, что условия жизни рыб ухудшились с 1934 года за счет повышения солености воды, тогда, как кормность водоема осталась высокой. Основной рыбой стал окунь, вытеснивший с первого места чебака. Частично появилась щука, исчезавшая совершенно несколько лет назад. Уловистость орудий лова значительно понизилась по сравнению с прошлыми годами, но остается все еще достаточной для нормального сетного промысла (2—3 килограмма на сеть).

Промысел значительно сверзнут по сравнению с 1934 годом: очень мало рыбаков, мало заготовительных пунктов, что явилось следствием неправильной ориентировки рыбтреста, махнувшего рукой на этот водоем, якобы, ставший безрыбным. Между тем, задача обводнения озера и создания наиболее благоприятных условий для развития рыбного хозяйства вполне разрешима. Об этом сказала свое веское слово Первая сибирская конференция по изучению и освоению производительных сил Сибири, предусматривающая осуществление проекта повышения уровня воды Чановских озер за счет осушения болот в верховьях рек Чулыма и Каргата, впадающих в Малый Чаи.

В течение семи истекших лет водоплавающая дичь планово не заготовлялась, считалось, что ее у нас мало. В результате работ, проделанных экспедицией, мы можем сказать обратное. Количество водоплавающей дичи не уменьшалось по сравнению с прошлыми годами, а, наоборот, по некоторым, наиболее ценным видам, как кряковая утка, даже значительно увеличилось. Многочисленные озера и болота Барабинской лесостепи, куда входит система Чановских озер, в летний период служат местом гнездовья и линьки многочисленных табунов уток и гусей, а весной и осенью, на пролете, здесь можно встретить сотни лебедей, тысячи гусей и казарок, сотни тысяч и миллионы уток различных видов, которые летят из Африки, Индии и Малой Азии в тундру и обратно.

Вся эта птица находит здесь спокойный отдых и обильные корма. Теперь в некоторых районах Барабинской степи кряковая утка и серый гусь превратились во вредителей сельского хозяйства, уничтожающих сотни и тысячи центнеров зерновых культур.

По нашим подсчетам, лишь в северной части озера Чаны, на колхозных полях птицей уничтожено свыше 8 тысяч центнеров зерновых культур. Словом, речь идет о потере десятков тысяч центнеров зерна и сотен тысяч рублей колхозного дохода.

Выясняя запасы водоплавающей дичи, мы должны учитывать также огромное количество пролетной северной утки. Спрашивается, почему эти миллионные табуны молодняка, выросшего в нашей тундре и лесостепи, должны целиком улетать в Африку, Индию и на Запад Европы, где бесчисленное количество их отлавливается для консервирования и гибнет от различных хищников? Почему мы не можем брать известный процент их ежегодного прилета уток, гусей?

Водоплавающая дичь является замечательной продукцией, которую мы можем и должны заготовлять. При проведении регулярных заготовок необходимо в будущем организовать ряд охотничьих хозяйств на водоплавающую дичь. В настоящее время, даже без предварительных охотустроительных работ, без всякого ущерба для основного стада, можно проводить заготовку водоплавающей дичи в размере миллиона штук. Считая вес осенней и весенней утки, в среднем, за килограмм, мы сохраним стадо рогатого скота более 3 тысяч голов. Тысячи колхозников-охотников, рыбаков ждут с нетерпением начала заготовок водоплавающей дичи. И это не удивительно, так как в прошлые годы более 10 колхозов из района озера Чаны получали от заготовок водоплавающей дичи свыше 50 процентов своего годового дохода.

Приступая к заготовкам водоплавающей дичи, необходимо, чтобы основное — способы консервирования продукции. Ни в коем случае нельзя продолжать консервировать дичь, путем посола, когда утки и гуси резались «пластом» и пересыпались зачастую недоброкачественной солью.

Необходимо использовать при заготовках многочисленные контилки, морозильные заводы и ледники, разбросанные по Барабе, где Рыбтрест и Главрыбпром производит заморозку рыбы и домашней птицы. При морожении продукция сохраняет все свои питательные качества, что весьма ценно для нас.

Следует поставить вопрос о строительстве в Барабинской лесостепи консервного завода, сырья для которого найдется в достаточном количестве.

Надо надеяться, что облплан учтет эти предложения.

Аспирант Ф. СТРАУТМАН,
начальник экспедиции на озеро Чаны.

(Окончание. Начало см. на 2 стр.).

В противоположность шендриковцам, направлявшим борьбу бакинских рабочих в русло чисто экономической борьбы, большевики связывали борьбу за улучшение экономического положения с политическими задачами, добиваясь того, чтобы эта борьба приняла политический характер.

Забастовка началась 13 (26) декабря. Ее возглавил Бакинский комитет большевиков.

Уже на другой день стачки в Баку прибыл товарищ Сталин. В Баку он оставался десять дней, руководя стачкой.

Основные требования, пред'явленные нефтепромышленникам, сводились к следующему: 8-часовой рабочий день; три смены при непрерывной работе; отмена сверхурочных и ночных работ там, где они не вызываются производственными условиями; немедленное повышение заработной платы на 25—50 проц. и установление минимума поденной платы в полтора рубля в день; полная отмена штрафов; выдача полностью зарплаты во время болезни и лечение за счет предприятия; взносы на предполагаемое государственное страхование исключительно за счет предпринимателя; гигиеническое устройство мастерских; выдача керосина, мазута, банных денег или устройство бань; уплата за дни забастовки; устройство бесплатных школ, библиотек и читален; улучшение жилищных условий рабочих; празднование (с выплатой жалования) Первого мая — и ряд других требований.

С первого же дня забастовки руководящую роль в стачечном комитете заняли большевики этого комитета: Алеша Джапаридзе, Ваня Фиолетов, А. Стопани. Входившие в комитет шендриковцы были оттеснены от руководства стачкомом и перенесли свою дезорганизаторскую работу на улицу.

Участник событий Ц. Зеликсон-Бобровская описывает заседание стачечного комитета, происходившего в ночь перед забастовкой. Комитет собрался в глубине двора какого-то причудливого татарского дома, в квартире одного бакинского рабочего. «Во дворе, огороженном высоким забором, мы расставили вооруженных часовых. Полиция не поздоровилось, если бы ей вздумалось забраться к нам в эту ночь. На этом новом заседании, где кроме членов стачечного комитета, присутствовали почти все члены Бакинского комитета и активные работники из районов, были окончательно сформулированы требования забастовщиков как политические, так и экономические (ни рукавицы, ни фартуки не были нами забыты). Настроение в эту ночь было приподнятое, боевое. Хорошо было там, в этой рабочей квартире, несмотря на духоту, от которой с одним товарищем, представителем от кондукторов городской конки, даже дурно сделалось. Заседали всю ночь. Рано утром разошлись небольшими группами, чтобы не бросаться в глаза. Итти пришлось прямо в район, чтобы ни на одну минуту не упускать из виду развертывающихся событий». (Ц. Зеликсон-Бобровская, «За первые 20 лет». Записки рядового подпольщика. М. 1932).

В период забастовки Бакинский комитет развернул большую печатную агитацию.

В первый день забастовки остановилась центральная электрическая станция «Электрическая сила» — сердце промыслов; бросили работу рабочие предприятий Нобеля, Манташева, «Каспийско - черноморского нефтепромышленного общества». Промысловые районы Балаханы и Биби-Эйбат и районы нефтеперегонных заводов замерли. Затем к бастующим присоединились печатники, рабочие городской конки и ряда других предприятий.

Настроение бастующих было приподнятое, боевое. Стачка, благодаря хорошей организации, проходила дружно и сплоченно. Лишь дезорганизаторская, точнее — провокаторская, подрывная работа шендриковцев внесла в стачку элементы анархо-синдикализма, ликвидация которых отнимала у большевиков много энергии и сил.

14 (27) декабря на промыслах и в других районах начались многочисленные открытые сходки, иногда собиравшие по нескольку тысяч человек. Попытки полиции разогнать эти сходки встречались решительным и бесстрашным сопротивлением рабочих, осыпавших казаков градом камней, а иногда пускавших в ход и револьверы. Навстречу казакам неслись крики: «Долой самодержавие!», «Долой царское правительство!», «Товарищи, постоим грудью за свободу!».

16 (29) декабря к забастовке присоединились рабочие доков и доковых мастерских.

Полицейский террор усиливался. 15 декабря на сходке рабочих в Черном городе были сильно избиты казаками и арестованы несколько рабочих.

Нефтепромышленники и слышать не хотели о каких бы то ни было переговорах с представителями рабочих; но скоро они убедились, что уйти от переговоров им не удастся. Тогда общее собрание нефтепромышленников и заводчиков выделило комиссию для переговоров со стачечным комитетом.

Стачечный комитет приступил к переговорам после того, как капиталисты дали гарантии против арестов. Однако, начавшиеся 19 декабря переговоры были прерваны 23 декабря капиталистами.

На отдельных предприятиях капиталисты пытались итти на незначительные уступки рабочим и этим дезорганизовать, расстроить ряды бастующих.

22 декабря нефтепромышленники вывесили об'явления, в которых сообщали о ничтожных уступках рабочим и пред'являли ультимативное требование бастующим: немедленно, под угрозой расчета, приступить к работе. Рабочие оставили без внимания угрозы капиталистов и к работам не приступили.

Дело принимало крутой оборот. Опасаясь более решительных действий рабочих, местные власти вызвали войска из Тифлиса.

В тот же день на промысле Биби-Эйбат произошло столкновение рабочих с казаками и полицией. Казаки убили трех рабочих и ранили шесть. В Балаханах казаки произвели залп в толпу рабочих; было убито 5 и ранено 26 человек. Но кровавый террор не мог поколебать твердой решимости рабочих бороться до конца за свои права.

В то время, как большевики призывали рабочих к организованному продолжению борьбы, шендриковцы стали провоцировать рабочих. Они начали поджигать промыслы, портили буровые, громили предприятия.

В ночь на 25 декабря (7 января 1905 года) город озарился заревом пожаров. Это шендриковцы, с благословения меньшевиков, подожгли нефтяные вышки. Пожары угрожали поглотить промыслы. Все поведение шендриковцев во время забастовки показывало, что они являются агентами капиталистов и самодержавия.

Шендриковцы призывали рабочих к насилиям и разгромам, рассылали нефтепромышленникам угрожающие письма, толкали рабочих на гибельный для дела путь. Провокаторы из кожи лезли вон, чтобы дискредитировать Бакинский комитет большевиков. В своей агитации среди рабочих они тщательно обходили политические вопросы и не выдвигали политических лозунгов. На рабочих митингах подосланные шендриковцами лица, а заодно с ними и прямые шпики, кричали: «Долой политику!», «Долой комитет!». Такими гнусными и низкими средствами шендриковцы, меньшевики пытались выбить из рук большевиков руководство героической борьбой бакинского пролетариата. Эта подрывная работа была весьма наруку капиталистам и самодержавию.

Большевики широко раз'ясняли рабочим весь вред подобных методов борьбы с капиталистами, разоблачали преступную работу шендриковцев.

В эти дни товарищ Сталин провел огромную работу по руководству стачкой.

«...Стачка окончилась победой рабочих, заключением первого в истории рабочего движения в России коллективного договора между рабочими и нефтепромышленниками» («Краткий курс истории ВКП(б)», стр. 54).

После 23 декабря шендриковцы в возобновившихся переговорах с нефтепромышленниками выступили обособленно от стачечного комитета. Нетрудно представить себе, какой огромный вред наносило такое положение борьбе бакинских рабочих, как это дезорганизовывало и ослабляло их позиции.

Однако большевистский стачечный комитет добился того, что нефтепромышленники признали его единственным правомочным представителем рабочих. Комитет добился успешного окончания переговоров.

Чего добился бакинский пролетариат в результате своей героической борьбы под руководством большевиков? Сокращения продолжительности рабочего дня до 9 часов (под праздники — до 8 часов); введения трехсменной работы на промыслах (т. е. фактически 8-часового рабочего дня); уничтожения различия в оплате персидских рабочих и рабочих других национальностей; четырехдневного отдыха в течение месяца; повышения заработной платы; выплаты зарплаты за полтора месяца в случае болезни; бесплатной выдачи с доставкой на дом мазута, нефти, воды и керосина; бесплатной бани (еженедельно); оплаты вынужденных прогулов и уплаты за время забастовки; отмены обысков и ряд других.

В своей листовке от 27 декабря (9 января 1905 года нового стиля) Бакинский комитет призвал рабочих к прекращению забастовки. «Наш окончательный минимум требований, — писали большевики в указанной листовке, — нефтепромышленниками удовлетворен... Отложим полное удовлетворение наших требований до другого времени, более удобного. Теперь же об'являем стачку законченной, приглашаем всех товарищей рабочих приступить с 28 декабря к работе».

Царь был очень недоволен уступчивостью нефтепромышленников. «Мною была получена шифрованная телеграмма министра финансов, — писал исп. обязанности главноначальствующего гражданской частью на Кавказе генерал-губернатор Мальма, — из которой, между прочим, усматривается, что проявленная нефтепромышленниками уступчивость, последовавшая под давлением угроз со стороны рабочих, обратила на себя внимание его императорского величества государя императора, так как уступчивость эта может отразиться чрезвычайно неблагоприятными последствиями на других фабричных и заводских районах. Это высочайшее предусмотрение, как оказалось, не замедлило оправдаться на деле, а именно, рабочие литейных и других заводов потребовали от предпринимателей тех же уступок, которые были сделаны рабочим нефтепромышленниками...».

«Высочайшее предусмотрение» оказалось на этот раз предусмотрением верным. Героическая стачка бакинских рабочих в декабре 1904 года явилась сигналом для революционных боев начала 1905 года.

Л. ЛИФШИЦ.

Электронная библиотека (репозиторий) Томского государственного университета
http://vital.lib.tsu.ru

ОПЕРАТИВНЫЕ СВОДКИ
штаба Ленинградского военного округа

В течение 31 декабря на фронте не произошло ничего существенного. Наша авиация произвела в ряде районов успешную бомбардировку.

* * *

В течение 1 января на фронте не произошло ничего существенного. Наша авиация произвела в ряде районов успешную бомбардировку. В воздушном бою сбито два самолета противника.

НОВОГОДНЕЕ ВОЗЗВАНИЕ ГИТЛЕРА

БЕРЛИН, 31 декабря.

По сообщению германского информационного бюро, Гитлер обратился с новогодним воззванием к национал-социалистской партии. В воззвании, между прочим, говорится:

«Когда, 7 лет назад, национал-социализм после беспримерной борьбы за германский народ был призван, наконец, к руководству страной, Германия находилась в таком положении, что Клемансо мог заявить: «На свете имеется 20 миллионов лишних немцев». Навязанный для осуществления этого пожелания германскому народу Версальский договор не разочаровал его творцов. Семь миллионов безработных составили вместе с их семьями 24 миллиона людей, лишенных всех средств существования.

В течение 15 лет демократическая Германия вымаливала ревиную горчайшей несправедливости, которая когда-либо было причинена народу. Представители мировой плутократии и социал - демократии холодно отклоняли эти просьбы или же отделывались издевательскими фразами.

После того, как многолетняя попытка притти к мирному соглашению с плутократическими державами не удалась, новая Германия самостоятельно взялась защищать свои права. Намерение лишить политических прав 80-миллионную нацию, лишить ее прав участвовать в распределении мировых богатств столь же преступно, сколь и нелепо.

Все попытки добиться необходимого политического и экономического положения Германии в согласии с другими государствами терпели поражения из-за эгоизма, глупости, или злой воли западных держав и их государственных деятелей. Таким образом, освобождение германского народа должно было последовать с помощью той силы, которая применялась во все времена больших народных бедствий, когда самозащита становилась священной».

О войне, ведущейся Англией в Франции против Германии, в воззвании говорится: «Вначале западные державы об'явили, что хотят помочь Польше. Они могли бы легко помочь ей. Им не следовало бы таким бессовестным образом втягивать Польшу в войну. Польша на опыте убедилась, благодаря мощному удару нашей армии, в последствиях своего сумасбродного шага. Конечной целью они об'явили теперь не восстановление Польши, а устранение моей персоны, что означает искоренение национал-социализма. До их сознания не доходит, что после опыта 1918 года германский народ не поддался на дурацкий обман. После этого, сняв маску, они об'явили, что их целью является истребление германского народа.

Питая трусливую надежду, они не останавливаются ни перед тем, чтобы привлечь к выполнению этой задачи, нейтральные страны, ни перед тем, чтобы использовать наемных убийц.

Германский народ не желал этой войны. До последней минуты: я предлагал Англии германскую дружбу. После того, как польская проблема была разрешена, я сделал предложение о гарантировании мира в Европе.

Но западные державы не отступали от своих планов уничтожения Германии. Эти господа заинтересованы в войне. Следовательно, они ее и получат. С самой первой фазы конфликта выявились два момента: во первых, они не посмели совершить наступление на линию Зигфрида, во-вторых, всюду, где германские солдаты померялись силами со своими противниками, они (т. е. германские солдаты) прославили германские войска и германское оружие.

Пусть 1940 год принесет решение. Германская нация никогда не допустит, чтобы преступники Версаля вновь господствовали над ней. Мы имеем ясную цель в нынешней войне: Германия и вся Европа должны быть освобождены от постоянной угрозы насилия, которое исходит как от старой, так и от новой Англии. На сей раз нужно вырвать оружие из рук поджигателей войны и тех, кто об'являет войну. Мы боремся не только против несправедливостей Версаля, но и за предотвращение еще большей несправедливости, которая может последовать вместо него.

Мы убеждены (в отличие от Чемберлена), что новая Европа не должна быть создана силами дряхлеющего мира и так называемыми государственными деятелями, которые даже в собственной стране не могут разрешить самые наипростейшие проблемы. Мы считаем, что создать новую Европу должны будут новые народы и силы, которые по своему положению и своим делам могут быть охарактеризованы, как молодые и наиболее продуктивные из всех других народов. (ТАСС).

Китайские женщины принимают активное участие в борьбе своего народа против японцев. Они ведут большую агитационную работу среди населения прифронтовых деревень, ухаживают за ранеными бойцами, участвуют в военных операциях. На снимке: медицинские сестры среди раненых бойцов китайской армии. (Фото-клише ТАСС).

ВОЕННЫЕ ДЕЙСТВИЯ В КИТАЕ

В Южном Китае, на юге провинции Гуанси, на Наньнинском секторе китайские войска 29 декабря захватили Фуанань, в 50 километрах западнее Наньнина и Шуйтан, в 60 километрах восточнее Наньнина.

В Центральном Китае, северо-западнее Ханькоу, в районе Чжунсяна, 27 декабря японцы начали наступление на восточном берегу реки Хань. Китайские главные силы отступили на западный берег. Крупные бои происходят также северо-восточнее Чжунсяна. За две недели японцы потеряли до 2.000 человек.

На севере провинции Цзянси, северо-западнее Наньчана, китайцы заняли Цзянцзяпин.

Китайские партизаны захватили часть узкоколейной железной дороги, проходящей у Путуна, в районе Шанхая.

29 декабря партизаны уничтожили японский отряд (свыше 200 человек), начавший операции по «очистке» района Путун от партизан.

В Северном Китае 27 декабря китайские войска третий раз за последнее время ворвались в Баотоу, в провинции Суйюань. После уличных боев японские части, понеся большие потери, отступили.

На юго-востоке провинции Шаньси китайские войска, после занятия Личэна, очистили от японцев ряд других пунктов, прервали японские коммуникации между провинциями Шаньси и Хэбэй.

Партизаны, восточнее Кайфына (провинция Аньхуэй), в нескольких местах разрушили Луинхайскую железную дорогу. Сообщение прервано.

*

27 декабря в районе Наньнина произошел воздушный бой. Сбито три японских самолета. В тот же день несколько китайских самолетов обстреляли из пулеметов скопления японских войск севернее Наньнина.

НА ЗАПАДНОМ ФРОНТЕ

ПАРИЖ, 31 декабря. (ТАСС.)

В Коммюнике, опубликованном вчера вечером, отмечалась незначительная активность передовых частей.

БЕРЛИН, 31 декабря. (ТАСС).

Большие морозы и снегопад сократили до минимума военные действия на Западном фронте. Действия разведывательных частей противника сопровождались огнем, направленным на передний край обороны. Юго-западнее Бирингена отражена разведка противника. Южнее разведывательные отряды противника безуспешно пытались продвинуться в направлении германских передовых позиций. Германскому разведывательному отряду удалось, в тылу противника взорвать много мин.

Действия авиации ограничились разведкой над Францией. Германские самолеты были безуспешно обстреляны у Агено из зенитных орудий.

Английское сторожевое судно «Агатис» потоплено 29 декабря германской подводной лодкой.

ДВИЖЕНИЕ В АНГЛИИ ЗА МИР

ЛОНДОН, 30 декабря. (ТАСС).

«Дейли уоркер» продолжает печатать список организаций, принявших резолюции против войны. Среди них: союз строительных рабочих в Ньюингтоне (северная часть Лондона), лейбористская организация западного Стирлингшира (Шотландия) кооперативная молодежная организация Уотфорда (графство Гердфорд).

БОЙ МЕЖДУ ИНДИЙСКИМИ ПОВСТАНЦАМИ И АНГЛИЙСКИМИ ПОГРАНИЧНЫМИ ЧАСТЯМИ

КАБУЛ, 30 декабря. (ТАСС).

Из Дели (Индия) передают, что на днях между повстанческими племенами Вазиристана (северо-западная пограничная провинция Индии) и английскими пограничными частями произошел 12-часовой бой в районе Ванну. С обеих сторон имеются убитые и раненые.

БОРЬБА АНГЛИЙСКИХ РАБОЧИХ ЗА ПОВЫШЕНИЕ ЗАРПЛАТЫ

ЛОНДОН, 30 декабря. (ТАСС).

По сообщению агентства Рейтер, состоявшаяся в Лондоне конференция представителей английской федерации горняков отвергла предложение шахтовладельцев о повышении заработной платы взрослым от 8 пенсов до 1 шиллинга и подросткам от 4 до 6 пенсов в день. Конференция настаивает на установлении такой оплаты труда, при которой зарплата автоматически приводилась бы в соответствие с ростом дороговизны. Конференция единодушно решила, что районные организации горняков должны настаивать перед исполкомом федерации о возобновлении переговоров о повышении заработной платы, компенсирующей рост цен на продукты первой необходимости. Если переговоры не увенчаются успехом, будет созвана конференция для рассмотрения вопроса, какие шаги должны быть предприняты для удовлетворения требования горняков.

ТОРГОВЫЕ ПЕРЕГОВОРЫ АНГЛИИ С НЕЙТРАЛЬНЫМИ СТРАНАМИ

БРЮССЕЛЬ, 31 декабря. (ТАСС).

Из Лондона сообщают, что 27 декабря подписан торговый договор между Англией и Швецией, по которому Швеция будет покупать в Англии уголь, Англия в Швеции — строительный лес и железную руду. Подготовляется заключение торговых соглашений с Норвегией и Данией, прерванные на рождество, торговые переговоры со Швейцарией будут в ближайшее время возобновлены. Переговоры с Югославией должны закончиться заключением торгового соглашения. В начале января возобновятся торговые переговоры между Англией и Голландией.

60.000 НАРКОМАНОВ В НАНКИНЕ

Газета «Чайна пресс» опубликовала данные доктора Бейтс о широком распространении наркомании в захваченном японской армией Нанкине.

Бейтс пишет, что распространение наркотических средств в оккупированных японцами районах осуществляется по заранее разработанному плану. Торговля ими начиналась немедленно после вступления в город войск.

В Нанкине существует специальная фирма, имеющая 175 опиекурилок и 30 магазинов. Все они имеют официальное разрешение на торговлю наркотиками.

В Нанкине, в котором живет 480.000 человек, зарегистрировано 60.000 наркоманов. Доходы от опиумной торговли стали одной из важных статей поступлений марионеточного «реформированного правительства» в Нанкине. Ежемесячно это «правительство» получает 3 миллиона долларов в виде налогов с опиоторговцев.

Лучшие физкультурники -лыжники Томских школ в каникулы едут в город Омск и примут участие в соревнованиях на первенство Сибири. На снимке: (слева направо) Алимов Олег (1 школа), Кутолин Володя, Дутов Петя (10 школа), Корнеева Надя, Сысоев Сережа, Рубан Петя (43 школа). Фото Хитриневича.

ДЕНЬ НАШЕЙ РОДИНЫ

НАВСТРЕЧУ „СЕДОВУ“

Борт ледокола «Иосиф Сталин». 1 января (радио ТАСС).

За последние три дня в положении «Седова» произошли некоторые изменения. С 30 декабря дрейф «Седова» значительно усилился под влиянием западных и северо-западных ветров. Его координаты: 81 градус 21 минута северной широты, 4 градуса 30 минут восточной долготы. Битый лед с одной стороны корабля отнесло. С левого борта вода на расстоянии 500 метров. Правый борт припаян к кромке сплошного льда.

Седовцы стараются к нашему приходу привести ледокол в плавучее состояние. Они добыли воду для котлов вероятно им удастся сегодня же поднять в котлах пар.

Ледокол «Иосиф Сталин» 31 декабря прекратил бункеровку угля, вышел навстречу «Седову».

Папанин.

ДРЕЙФ ЛЕДОКОЛА „СЕДОВ“

БОРТ ЛЕДОКОЛА «СЕДОВ», 1 января. (Спецкорр. ТАСС).

Вчера в районе дрейфа была переменная облачность. Температура 30 градусов, ветер северо-восточный, с усилением до 5 баллов. В районе дрейфа — незначительные подвижки, торошение молодого льда.

Накачали воду в главные котлы, развели огни. На судне все благополучно, все бодры и здоровы.

Бенасов.

ПУСК БОЛЬШОГО ФЕРГАНСКОГО КАНАЛА ИМЕНИ СТАЛИНА

КУИГАН-ЯР, (Ферганская область). 31 декабря (ТАСС).

На автомашинах, арбах, верхом на лошадях прибыли гости в Уч-Курган, где от реки Нарына протянулось широкое русло большого Ферганского канала, имени Сталина. 5000 колхозников Ферганской долины, лучшие стахановцы Узбекистана, делегации братских республик, руководители партии и правительства Узбекской ССР собрались на праздник народа, обогатившего страну величайшим ирригационным сооружением.

Заботливыми руками художников и народных мастеров красочно убрано головное сооружение. Живые цветы обрамляют огромный портрет вдохновителя и организатора социалистических побед великого Сталина, чье имя носит Большой Ферганский канал.

В 2 часа 30 минут последнего дня 1939 года председатель правительственной комиссии секретарь ЦК КП(б) Узбекистана Усман Юсупов перерезал ленту, перекинувшуюся через головное сооружение. Подняты металлические щиты, бурная вода Нарына хлынула в русло канала.

Состоялся торжественный митинг.

НАГРАЖДЕНИЕ РАБОТНИКОВ, ОСОБО ОТЛИЧИВШИХСЯ ПРИ ВЫПОЛНЕНИИ ПРАВИТЕЛЬСТВЕННОГО ЗАДАНИЯ ПО СПЕЦИАЛЬНОМУ СТРОИТЕЛЬСТВУ

Указом Президиума Верховного Совета СССР от 31 декабря 1939 года за успешную работу по выполнению специального правительственного задания награждено 169 работников.

Орденом Ленина награждены: Дешковец Антон Никитович — начальник строительных работ строительства № 422, Лешко Михаил Степанович — начальник Управления строительства № 5, Павлов Василий Иванович — начальник строительства № 423, Селивохин Виталий Дмитриевич — главный инженер управления строительства № 5.

Орденом Трудового красного знамени награждены 10 человек, орденом «Красная звезда» — 13, орденом «Знак почета» — 44, медалью «За трудовую доблесть» — 37 и медалью «За трудовое отличие» — 61. (ТАСС).

ХУДОЖНИК-САМОУЧКА

За последние годы в дни великих праздников внимание жителей Томска приковывает красивое оформление здания транспортного института, отображающее грандиозные победы советской страны, успехи нашего социалистического железнодорожного транспорта.

Над оформлением здания работают студенты и научные работники, комсомольцы, коммунисты и беспартийные товарищи. Среди них художник - самоучка, будущий инженер, Виктор Петрович Шеманин.

Еще в школьные годы у тов. Шеманина появилось призвание к изобразительному искусству. Окончив семилетку, он вступил в кружок начинающих художников, организованный в Уфе при Доме комсомола. Здесь тов. Шеманин научился, главным образом, рисованию с натуры. Вскоре он поступил в ФЗУ паровозо-вагоно-ремонтного завода, организовал там кружок изобразительного искусства.

Учеба в рабфаке г. Уфы, куда поступил Виктор Шеманин для подготовки в институт железнодорожного транспорта, не помешала ему продолжать свое любимое дело. В свободное время он самостоятельно занимается в области дальнейшего овладения изобразительным искусством, рисует акварелью и масляными красками этюды и небольшие картины, активно участвует в художественном оформлении стенгазеты рабфака.

Виктор Петрович Шеманин — один из активных оформителей колонн демонстрантов, составитель эскизов праздничного оформления здания и участник внутривузовских выставок. На выставке, посвященной жизни и творческой деятельности Александра Сергеевича Пушкина, большим успехом пользовалась сделанная тов. Шеманиным репродукция картины «Пушкин у моря». Эта работа была выполнена на большом полотне.

Тов. Шеманин нарисовал акварелью, масляными и клеевыми красками немало этюдов и картин. Многие из них были выполнены с большим мастерством

Н. ГОРСКИЙ.

На новогоднем вечере. Фотоэтюд Хитриневича.

НАГРАЖДЕНИЕ РАБОТНИКОВ ЛЕСНОЙ ПРОМЫШЛЕННОСТИ

Трест Томлес получил сообщение из Москвы о том, что приказом по Наркомлесу начальник сплава Томлеса Н. В. Прохоров и изобретатель И. Л. Меркулов награждены значком «Почетному работнику лесной промышленности».

НОВЫЕ СПИЧКИ

Томская фабрика «Сибирь» перешла на выработку спичек нового образца. Качество спички значительно улучшено, увеличен размер коробки и самой спички. В связи с переходом на новый стандарт, на фабрике увеличится расход осиновой чурки, крахмала, бумаги и химических веществ.

В ОМСК НА СОРЕВНОВАНИЕ

31 декабря в Омск выехали команда лыжников, возглавляемая тов. Воробьевич, в которой 10 человек, и команда конькобежцев, под руководством тов. Топорова, в которой 9 человек.

В межобластном соревновании принимают участие также юношеские команды Владивостока, Хабаровска, Читы, Иркутска, Красноярска и других городов Сибири и Дальнего Востока.

На днях закончились отборочные соревнования по лыжам и конькам среди юношеских команд города. Две команды получили право участия в межобластном соревновании из первых. Сибири, которое состоится в г. Омске.

НЕ ЗАБОТЯТСЯ О СТУДЕНТАХ

Общежития зооветтехникума по улице Октябрьской, № 5 и по Иркутскому тракту, № 11 переполнены.

Это обязывает дирекцию техникума принять особые меры к четкой организации студенческого быта. Но на деле дирекция не проявляет никакой заботы о студентах. В общежитиях грязно, неуютно. Вместо простыней, выданы какие-то тряпки. В комнатах нет ящиков для грязного белья и до стирки студенты «хранят» его под койками. Очень плохо работает и прачечная.

Не мешало бы городским организациям заинтересоваться этими возмутительными фактами.

М. КАЗАНЦЕВ, А. ШАФРАН, [illegible] подписей.

По следам писем

В редакцию газеты «Красное Знамя» поступило письмо рабкора Д. в котором автор писал, что на фабрике карандашной дощечки начальник котельного цеха Тарасов и его заместитель Новокшанов жульнически выписывали наряды. Так, например, были случаи, когда за произведенную работу бригадой, Новокшанов выписывал наряд на себя, а Тарасов, зная об этом, наряды подписывал, в результате чего рабочих обсчитывали.

На запрос редакции, заместитель директора фабрики тов. Коваленко сообщил, что при проверке, указанные факты полностью подтвердились. Новокшанов с работы заместителя начальника цеха снят и переведен в другой цех, а Тарасов с работы уволен.

Материал на них передан горпрокурору для привлечения к уголовной ответственности.

ИЗВЕЩЕНИЯ

3 января, в 7 часов вечера, в Горнаркабинете (Кооперативный пер., № 5) проводится семинар пропагандистов кружков по изучению истории ВКП(б) (низшее звено). Присутствие пропагандистов обязательно.

*

3 января, в 7 часов вечера, в помещении клуба «КОР» (Базарная площадь) для рабочих Куйбышевского района состоится лекция на тему: «Что такое коммунизм». Лектор тов. Петров.

Вход свободный.

ГК ВКП(б).

СЛЕДУЮЩИЙ НОМЕР ГАЗЕТЫ ВЫЙДЕТ 5 ЯНВАРЯ

Отв. редактор Н. В. БРЫЗГАЛОВ.

ДРАМАТИЧЕСКИЙ ТЕАТР им. А. В. Луначарского
3 января Сезон. билеты действит. ПАВЕЛ ГРЕКОВ (пьеса в 4 действ., 10 картинах)
4 января — СНЕЖНАЯ КОРОЛЕВА
Начало в 8 час. веч. Касса открыта с 4-х ч. дня.

КИНО им. М. ГОРЬКОГО 3—5 января
Новый звуковой худож. фильм „МИКИН и ПОЖАРСКИЙ“
Начало сеансов: детских—11 ч., 1 ч. 15 м., взрослых—3 ч. 30 м., 6 ч. 45 м., 8 ч. и 10 ч. 15 м. Касса с 10 час.
Скоро! ЗОЛОТОЙ КЛЮЧИК.

ГОСЦИРК 3 января
БОЛЬШАЯ РАЗНООБРАЗНАЯ ЦИРКОВАЯ ПРОГРАММА
с участием ОРИГИНАЛЬНОГО АТТРАКЦИОНА ДЖАЗА ЖИВОТНЫХ.
3-го января борются 3 пары.
1 пара—Бессрочная борьба А. БЕЛЯВСКИЙ—Е. ЖИЛИН,
1 пара 40 м. схватка—И. АНДРЕЕВ—Н. БАСМАНОВ,
3 пара—А. ПЕТРОВ—А. МУРЗИН.
Начало представления в 8 часов вечера.
Касса открыта с 11 до 1 часу дня и с 5 до 10 час. вечера.

4-го января 1940 года, в 7 часов вечера,
в ПОМЕЩЕНИИ ТОМСКОГО ОТДЕЛЕНИЯ ГОСБАНКА
(3-й этаж, операционный зал № 3)
СОСТОИТСЯ СОВЕЩАНИЕ
ОБЩЕСТВЕННЫХ ИНСПЕКТОРОВ ГОСБАНКА
ПОВЕСТКА ДНЯ:
1) Задачи, права и обязанности общественных инспекторов
2) Задания для выполнения.
3) Художественная часть.
Просим всех общественных инспекторов заняться на совещание без опоздания.
ГОСБАНК.

В ПОЛИКЛИНИКЕ
Томского государственного стоматологического института
с 5 по 23 января 1940 года ежедневно с 10 час. утра до 6 час. вечера будет производиться прием больных:
ЛЕЧЕНИЕ ЗУБОВ, ПЛОМБИРОВАНИЕ, УДАЛЕНИЕ И ЗУБОПРОТЕЗИРОВАНИЕ.
Адрес: Коммунистический проспект, № 33, ТГСИ.

Спичфабрика „СИБИРЬ“ ПРОДАЕТ:
увесистую веревку, чугун-лом, стекл-лом, бутылки стеклянные, сверла, электроламы, железо сортовое, ремень транспортерный и трубы газовые. Обращаться в отдел снабжения.

АРТЕЛЬ „ПОСРЕДБЮРО“
открыла теплушки для полоскания белья
на реке Ушайке (против ул. Тверской и Петроградской) и на реке Томи (против Картесного переулка).

ГОРОДСКОЕ ЛЕКЦИОННОЕ БЮРО
ПЕРЕВОДИТСЯ в Дворец Труда
В ЦЕНТРАЛЬНУЮ БИБЛИОТЕКУ, телефон № 11-92.

МОГУ ВЗЯТЬ РАБОТУ НА ДОМУ
ПО СОСТАВЛЕНИЮ ГОДИЧНЫХ ОТЧЕТОВ,
по заключению книг и счетов небольших предприятий.
Адрес: Воскресенская гора, Нагорный пер., д. № 5, кв. 4.

ТРЕБУЮТСЯ:
Томскому РАЙФИНОТДЕЛУ
ст. бухгалтер, бухгалтеры-инспекторы.
Обращаться: Коммунистический пр., № 1, ком. № 13.

ГЛАВНЫЙ БУХГАЛТЕР, ЭКОНОМИСТ-ФИНАНСИСТ, ИНСТРУКТОР-БУХГАЛТЕР, ИНСТРУКТОР-РЕВИЗОР, ТЕХНИК-МЕХАНИК, ТЕХНИК-СТРОИТЕЛЬ, ИНЖЕНЕРЫ-ТЕХНИКИ, ТЕХНОЛОГИ и ИНЖЕНЕРЫ-МЕБЕЛЬЩИКИ.
Обращаться: ул. Свердлова, № 1.

старший бухгалтер и кочегары паротопления.
Улица Р. Люксембург, № 107.

БУХГАЛТЕР
Адрес: ул. Красного пожарника, № 20, справиться в часы занятий с 9 ч. до 4 часов.

Экономист - финансист,
БУХГАЛТЕРЫ-РЕВИЗОРЫ, ИНСТРУКТОРЫ, СЧЕТОВОДЫ на временную и постоянную работу на периферию и в г. Томске. Обращаться: ул. Свердлова, № 1.

ТРЕБУЮТСЯ:
ОБЛСТЕКЛОКЕРАМСОЮЗУ на постоянную работу
гл. бухгалтеры, бухгалтеры-ревизоры, зав. производством гончарных изделий,
МАСТЕРА-КЕРАМИКИ, инженеры по стекольному делу.
Обращаться: Коммунистический проспект, № 27. Облстеклокерамсоюз.

Томской сплавной конторе треста Томлес для работы на Тимирязевском сплавном участке ПОМ. БУХГАЛТЕРА,
знакомый с авансовой отчетностью.
ДЛЯ РАБОТЫ В ГЛАВНОЙ КОНТОРЕ
опытный бухгалтер и картотетчики.
Обращаться: ул. Р. Люксембург, № 21, к главному бухгалтеру.

ТРАНСПОРТНОМУ ИНСТИТУТУ
ЛАБОРАНТЫ, хорошо знающие токарное и слесарное дело, КОЧЕГАРЫ, ИСТОПНИКИ, НОЧНЫЕ СТОРОЖА, ДВОРНИКИ, ВАХТЕРЫ И УБОРЩИЦЫ.
Об условиях справляться: Ленинский проспект, № 35, ТЭМИИТ, комната 101.

ТОМСКОЙ МАХОРОЧНОЙ ФАБРИКЕ
ЦЕХОВОЙ СЧЕТОВОД-УЧЕТЧИК.

СПИЧЕЧНОЙ ФАБРИКЕ „СИБИРЬ“
счетоводы-расчетчики.
Квартирой обеспечиваются.

СПИЧЕЧНОЙ ФАБРИКЕ „СИБИРЬ“
финансист - экономист и бухгалтеры.

ТОМСКОМУ „МЕЛЬСТРОЮ“
МАШИНИСТКА.
Обращаться в отдел кадров. Ул. Войкова, № 84, „Мельстрой“.

Томскому ХЛЕБОКОМБИНАТУ
МАШИНИСТКА.
Батеньковский переулок, № 2, отдел кадров.

НИИММ'у
ЧЕРТЕЖНИК и БИБЛИОТЕКАРЬ.
Обращаться в комнату № 115 университета.

на постоянную работу:
ТЕХНИК-СТРОИТЕЛЬ, ЭЛЕКТРОМОНТЕР и ЧЕРНОРАБОЧИЕ.
Улица Равенства, № 50, 2-й этаж.

ТОМСКОЙ БАЗЕ ОБЛЗАКУПТОРГА
ОПЫТНЫЕ ТОВАРОВЕДЫ промтоварной и продовольственной группы и ГЛАВНЫЙ БУХГАЛТЕР.
Обращаться: Садовая улица, № 3, кв. 6, с 4 ч. до 7 ч. веч.

Артели „НОВАЯ ЖИЗНЬ“
(Коммунистический пр., № 14)
ЗАВ. СНАБЖЕНИЕМ, КАССИР и ТАБЕЛЬЩИК.
Оплата по соглашению.
Обращаться с 9 ч. утра до 5 ч. вечера.
Правление.

Сибирскому физико-техническому институту на постоянную работу
служительницы и дровонос.
Площадь Революции, № 1.

РАБОЧИЕ-СТОРОЖА.
Китайская ул., № 47, артель „Посредбюро“.

ГОСБАНКУ
бухгалтеры, машинистки, СЕКРЕТАРЬ и на временную работу КУРЬЕРЫ.

ТРЕБУЮТСЯ ОПЫТНЫЕ
ветфельдшер для работы при «Госзоомере» ВЕТСАНИТАР. Горчетвечебница. Коммунистический пр., № 99.

ЛЕСТОРГ-СКЛАДУ ДЕСЯТНИК
по приемке и отпуску лесоматериалов. Московский тракт, № 6-а.

Артели „КУЛЬТСПОРТ“
(Татарский переулок, № 1)
КВАЛИФИЦИРОВАННЫЕ ТОКАРИ по дереву, КАССИР-ИНКАССАТОР и УЧЕТЧИК.

ГОРМОЛЗАВОДУ
РАБОЧИЕ (женщины) и УБОРЩИЦЫ.
Обращаться: улица Равенства, № 20.

СУШЗАВОДУ
(Просп. Фрунзе, № 10)
НА ПОСТОЯННУЮ РАБОТУ
ЖЕНЩИНЫ.
Одиночки обеспечиваются общежитием. При заводе имеется столовая.

ТУББОЛЬНИЦЕ
(Черевичная ул., № 52)
уборщицы, кучер и сторож.

ТЕХНИКУМУ ГОСБАНКА
(Затеевский пер., № 10)
швейцар и уборщицы.
Обеспечиваем дровами.

ЛЕСТОРГСКЛАДУ
конюх-шорник и рабочие
в КОНОБОЗ.
Московский тракт, № 6-а.

ДОМУ УЧЕНЫХ
(Советская ул., № 45)
курьер, дворник и уборщица

НЯНЯ.
Советская ул., № 70.

Адрес редакции: Советская, № 47, Телефоны: редактора—754, ответ. секретаря—756, отделы: партийный—994, кадров—574, информации и промышленный—127, советского строительства—435, отдела писем—21, приема об'явлений—1012.

Уполномоченный Главлита № В-16356 40 г. Типография издательства «Красное Знамя». Тираж 12.000 экз.