Электронная библиотека (репозиторий) Томского государственного университета
http://vital.lib.tsu.ru

Пролетарии всех стран, соединяйтесь!

КРАСНОЕ ЗНАМЯ

ОРГАН ТОМСКОГО ГОРКОМА ВКП(б) И ГОРОДСКОГО СОВЕТА ДЕПУТАТОВ ТРУДЯЩИХСЯ

ИЮЛЬ
2
ВТОРНИК
1940 г.
№ 119 (6001)
Год издания XXI
Цена 10 к.

СЕГОДНЯ В НОМЕРЕ:

— ПЕРЕДОВАЯ. Новый заем.
— О выпуске Государственного Займа Третьей Пятилетки (выпуск третьего года). Постановление СНК СССР. (1 стр.).
— Условия выпуска Государственного Займа Третьей Пятилетки (выпуск третьего года). (1 стр.).
— Образцово проведем реализацию Займа Третьей Пятилетки (выпуск третьего года). (1 стр.).
— Всенародное ликование в Бессарабии и Северной Буковине. (2 стр.).
— Бессарабия и северная часть Буковины. (Окраина). (2 стр.).
— В. АНТОНОВ. Коммунисты обсуждают вопросы рационализации. (3 стр.).
— Иностранная печать о мирном разрешении советско-румынского конфликта. (4 стр.).

НОВЫЙ ЗАЕМ

В 1926 году, когда наша страна только вступала на путь социалистической индустриализации, вождь большевистской партии и советского народа товарищ Сталин говорил: «...Задача организации дела внутренних займов несомненно стоит перед нами как очередная задача, и мы ее должны разрешить во что бы то ни стало».

Задача, поставленная товарищем Сталиным, успешно разрешена. Государственные займы стали у нас важным, из года в год растущим источником финансирования социалистического строительства, замечательной формой участия трудящихся своими денежными средствами в финансировании величественных планов Сталинских пятилеток.

50 миллионов граждан советской страны имеют облигации государственных займов. Около 36,5 миллиарда рублей они дали взаймы социалистическому государству за последние 12 лет.

Средства, полученные по займам, направлены советским правительством на под'ем народного хозяйства, на под'ем культуры и укрепление обороны страны. Если сопоставить эти средства с огромной суммой капитальных вложений во все народное хозяйство, то окажется, что 15 процентов всего нашего капитального строительства за 2 пятилетки и около 19 процентов капитальных вложений за два года Третьей Сталинской Пятилетки могло быть покрыто за счет средств от государственных займов. Трудно переоценить значение этих цифр.

Наши государственные займы пользуются неизменным успехом среди рабочих, колхозников и советской интеллигенции. Ярким свидетельством этому служит рост числа подписчиков на займы и суммы подписки, размещение каждого займа с превышением его выпускной суммы. Заем укрепления обороны Союза ССР, выпущенный в 1937 году на 4 миллиарда рублей, был размещен на 4 миллиарда 932 миллиона рублей. В следующем, 1938, году заем Третьей пятилетки (выпуск первого года) был выпущен на 5 миллиардов рублей, а подписка на этот заем составила 5 миллиардов 928 миллионов рублей. Наконец, в 1939 году подписка на заем Третьей пятилетки (выпуск второго года) составила уже 7 миллиардов 637 миллионов рублей в то время, как заем был выпущен на 6 миллиардов рублей.

Только в советской стране государственные займы являются подлинно народными займами. Они выпускаются в интересах народа и используются для всемерного улучшения жизни трудящихся.

Только в социалистическом государстве все доходы по государственным займам в виде выигрышей и процентов получают трудящиеся. До 1 января 1940 года населению выплачено процентов и выигрышей, включая стоимость погашенных облигаций, около 6,5 миллиарда рублей.

Советские займы сослужили прекрасную службу делу построения социализма в нашей стране. Крупная роль им принадлежит и в осуществлении громадной программы работ, намеченных Третьим Пятилетним планом развития народного хозяйства СССР. В 1940 году, как это предусмотрено государственным бюджетом, утвержденным VI Сессией Верховного Совета Союза ССР, поступления от государственных займов, размещаемых среди населения, должны составить 8,7 миллиарда рублей. Эта задача целиком вытекает из огромной программы финансирования народного хозяйства, культуры и обороны страны в текущем году. Как известно, в текущем году из государственного бюджета Союза ССР направляется на финансирование народного хозяйства 57,1 миллиарда рублей, 57 миллиардов рублей на оборону страны и около 43 миллиардов рублей на социально-культурные мероприятия. Около 90 процентов всех этих затрат покрывается из доходов социалистической промышленности, транспорта, сельского хозяйства и торговли.

Для привлечения на эти цели так же и растущих сбережений населения правительством Союза ССР выпущен новый заем — **Государственный заем Третьей пятилетки (выпуск третьего года).**

Новый заем, как и предыдущий, выпущен из 4 процентов годовых сроком на 20 лет.

Сумма займа — 8 миллиардов рублей. Однако эта сумма не предел того, что трудящиеся могут дать взаймы социалистическому государству. Славной традицией в нашей стране является неизменное превышение из года в год выпускной суммы займа. Для этого и сейчас есть все возможности.

Размещение нового займа — это не узко-финансовая операция, а большое государственное мероприятие, в котором участвуют десятки миллионов советских граждан. Поэтому успех размещения нового займа решается массово-раз'яснительной и всей организационной работой по займу.

Все средства большевистской агитации, все наши лучшие агитаторы и пропагандисты должны быть поставлены на службу делу успешного размещения займа. С особой тщательностью должны быть подобраны уполномоченные для проведения подписки на предприятиях и в учреждениях. Особое внимание надо уделять укреплению состава комиссий содействия, которые в основном решают успех подписки. Огромную армию общественного актива, который принимает участие в размещении займа, надо тщательно проинструктировать, правильно расставить и умело использовать.

В прошлом году, как известно, подписка была завершена в основном в течение нескольких дней, а уже через 20 дней, в связи со значительным превышением установленной суммы займа, дальнейшая подписка по решению правительства была прекращена. И в текущем году подписку надо провести в возможно более короткий срок, с еще большей организованностью, чем в прошлом году.

Подписку на заем нужно провести в короткий срок не только среди всех трудящихся, имеющихся налицо в каждом предприятии, учреждении, но и тех, кто временно отсутствует, — отпускников, командированных и так далее. Комсодам следует установить связь с каждым отпускником и получить от них личные заявления о подписке на заем. Шире должны быть использованы возможности проведения соответствующей массовой работы по займу в домах отдыха, санаториях — среди отдыхающих.

Подписка на заем проводится под лозунгом: «Двух-трехнедельный заработок взаймы государству». Вполне понятно, что этот лозунг ни в какой мере не ограничивает трудящихся в определении размера своей подписки. Наоборот, как показала практика прошлых лет, огромное количество рабочих и служащих подписывается на месячный заработок. Надо, однако, не допускать нарушения в какой-либо форме принципа полной добровольности.

Оценивать результаты надо по охвату подпиской всех трудящихся и по уровню подписки и отношению к фонду заработной платы. При этом следует иметь в виду, что значительная часть средств от займа передается в бюджеты городов, районов и сельских советов. Согласно закону, утвержденному VI Сессией Верховного Совета Союза ССР, в местные бюджеты передается 25 процентов от сумм, поступающих по подписке в городах, и 90 процентов всей суммы от реализации займа среди колхозников и единоличников.

Самое серьезное внимание нужно уделить также закреплению подписки в городе. Первый взнос по подписке рабочих и служащих должен поступить из заработной платы за первую половину июля. Это предполагает необходимость завершения подписки в каждом коллективе рабочих и служащих во всяком случае до наступления срока выплаты заработной платы за первую половину июля. Вместе с тем, должно быть обеспечено сохранение подписки при перемене рабочими и служащими места своей работы.

Наши партийные и советские организации накопили богатый опыт проведения массово-политических кампаний в городе и колхозной деревне. Нет сомнения, что и очередное наше крупное государственное мероприятие — размещение нового займа — встретит единодушную поддержку всего советского народа и с честью будет выполнено нашими партийными и советскими организациями, финансовыми органами и сберегательными кассами.

Дружной подпиской на государственный заем Третьей Пятилетки (выпуск третьего года) советский народ еще и еще раз продемонстрирует свою любовь и преданность родине, сплоченность вокруг партии Ленина—Сталина, вокруг правительства, единодушное стремление идти вперед по пути к полному торжеству коммунизма.

О ВЫПУСКЕ ГОСУДАРСТВЕННОГО ЗАЙМА ТРЕТЬЕЙ ПЯТИЛЕТКИ
(ВЫПУСК ТРЕТЬЕГО ГОДА)

ПОСТАНОВЛЕНИЕ СОВЕТА НАРОДНЫХ КОМИССАРОВ СОЮЗА ССР

В целях привлечения сбережений населения на выполнение задач хозяйственно-культурного строительства в Третьей пятилетке и на укрепление обороны страны, Совет Народных Комиссаров Союза ССР постановляет.

1. Выпустить Государственный заем Третьей пятилетки (выпуск третьего года) на сумму 8 миллиардов рублей.

2. Заем выпустить сроком на 20 лет— с первого декабря 1940 года по 1 декабря 1960 года, из 4 процентов годовых.

3. Облигации займа и доходы от них, в том числе выигрыши, освободить от обложения государственными и местными налогами и сборами.

4. Утвердить представленные Народным комиссариатом финансов Союза ССР Условия выпуска Государственного займа Третьей пятилетки (выпуск третьего года).

Председатель СНК Союза ССР В. МОЛОТОВ.

Управляющий делами СНК Союза ССР М. ХЛОМОВ.

Москва, Кремль, 1 июля 1940 года.

УТВЕРЖДЕНО СОВЕТОМ НАРОДНЫХ КОМИССАРОВ СОЮЗА ССР 1 ИЮЛЯ 1940 ГОДА

Условия выпуска Государственного займа Третьей Пятилетки (выпуск третьего года)

1. Государственный заем Третьей пятилетки (выпуск третьего года) состоит из двух выпусков: беспроигрышного и процентного.

По облигациям беспроигрышного выпуска весь доход выплачивается в форме выигрышей, а по облигациям процентного выпуска — в виде процентов по купонам.

2. Каждый выпуск займа делится на разряды по 100 миллионов рублей в разряде.

Каждый разряд состоит из 20 тысяч серий. Серии каждого разряда беспроигрышного выпуска имеют номера с № 80001 по № 100.444, а процентного выпуска — с № 160001 по № 180.000.

Облигации в каждой серии имеют номера с № 1 по № 50.

3. Государственный заем Третьей пятилетки (выпуск третьего года) выпускается в облигациях достоинством в 500, 200, 100, 50, 25 и 10 рублей по беспроигрышному выпуску и в облигациях достоинством в 500, 200, 100 и 25 рублей по процентному выпуску.

Облигации достоинством в 500 и 200 рублей состоят соответственно из 5 или 2 сторублевых облигаций одной серии с 5 или 2 номерами и дают право:

а) по беспроигрышному выпуску на 5 или 2 выигрыша, которые одновременно падают на каждый из номеров, обозначенных на облигации;

б) по процентному выпуску — на процентный доход со всей нарицательной стоимости облигации.

Облигации достоинством в 50, 25 и 10 рублей являются частями сторублевых облигаций и дают право на соответствующую долю (одна вторая, одна четвертая, одна десятая) выигрыша или процентного дохода, причитающегося на сторублевую облигацию.

Примечание: Облигации достоинством в 25 и 10 рублей предназначены для расчетов с подписчиками лишь в тех случаях, когда по сумме подписки не могут быть выданы облигации более крупного достоинства.

4. Выигрыши по беспроигрышному выпуску займа устанавливаются в размере 3.000, 1000, 500, 200 и 150 рублей на облигацию в 100 рублей, включая нарицательную стоимость облигации (100 рублей).

В течение 20-летнего срока займа выигрывает каждая облигация беспроигрышного выпуска.

Выигравшая облигация погашается и исключается из дальнейших тиражей.

5. В течение двадцатилетнего срока займа по беспроигрышному выпуску производится 80 тиражей выигрышей.

Тиражи выигрышей производятся, начиная с 1941 года, по 4 тиража ежегодно, в сроки, устанавливаемые Народным комиссариатом финансов Союза ССР.

6. В каждом тираже выигрыши на каждый разряд беспроигрышного выпуска, т. е. на каждые 100 миллионов рублей этого выпуска займа, разыгрывается следующее количество выигрышей:

Годы	В каких тиражах	Количество выигрышей по 3 тыс. руб.	Количество выигрышей по 1 тыс. руб.	Количество выигрышей по 500 руб.	Количество выигрышей по 200 руб.	Количество выигрышей по 150 руб.	Общее количество выигрышей в каждом тираже	Общая сумма выигрышей в каждом из тиражей (в рублях)
1 год	1—4 тиражах разыгрывается в каждом	1	5	50	1000	10944	12000	1874600
2 год	5—8 тиражах разыгрывается в каждом	1	5	50	1000	10944	12000	1874600
3 год	9—12 тиражах разыгрывается в каждом	1	5	50	1200	7944	9200	1464600
4 год	13—16 тиражах разыгрывается в каждом	1	5	50	1200	7944	9200	1464600
5 год	17—20 тиражах разыгрывается в каждом	1	5	50	1200	7944	9200	1464600
6 год	21—24 тиражах разыгрывается в каждом	1	5	100	1400	5794	7300	1207100
7 год	25—28 тиражах разыгрывается в каждом	1	5	100	1400	5794	7300	1207100
8 год	29—32 тиражах разыгрывается в каждом	1	5	100	1400	5794	7300	1207100
9 год	33—36 тиражах разыгрывается в каждом	1	5	100	1400	5784	7300	1207100
10 год	37—40 тиражах разыгрывается в каждом	1	5	100	1400	5794	7300	1207100
11 год	41—44 тиражах разыгрывается в каждом	1	5	100	1400	5794	7300	1207100
12 год	45—48 тиражах разыгрывается в каждом	1	5	100	1400	5794	7300	1207100
13 год	49—52 тиражах разыгрывается в каждом	1	5	100	1400	5794	7300	1207100
14 год	53—56 тиражах разыгрывается в каждом	1	5	100	1400	5794	7300	1207100
15 год	57—60 тиражах разыгрывается в каждом	1	5	100	1400	5794	7300	1207100
16 год	61—64 тиражах разыгрывается в каждом	1	5	150	1600	11044	12800	2059600
17 год	65—68 тиражах разыгрывается в каждом	1	5	150	1600	15594	17350	2742100
18 год	69—72 тиражах разыгрывается в каждом	1	5	150	1600	21494	23250	3627100
19 год	73—76 тиражах разыгрывается в каждом	1	5	150	1600	31294	33050	5097100
20 год	77—80 тиражах разыгрывается в каждом	1	5	150	1600	37194	38950	5982100
	Итого во всех 80 тиражах разыгрывается на каждые 100 миллионов рублей беспроигрышного выпуска займа . . .	80	400	8000	110.400	881.120	1.000.000	158.888.000

7. Облигации, на которые пали выигрыши, могут быть пред'явлены для оплаты до 1 декабря 1961 года.

По истечении этого срока облигации, не пред'явленные к оплате, утрачивают силу и оплате не подлежат.

8. Доход по облигациям процентного выпуска займа выплачивается по купонам один раз в год в размере 4 процентов. Сроки оплаты купонов наступают 1 декабря каждого года, начиная с 1 декабря 1941 года.

9. Облигации процентного выпуска выкупаются с 1 декабря 1956 года в течение пяти лет (в 1956, 1957, 1958, 1959 и 1960 гг.) равными частями ежегодно.

Облигации, подлежащие выкупу в 1956—1959 гг., определяются ежегодными тиражами погашения. Сроки проведения тиражей погашения устанавливаются Народным комиссаром финансов Союза ССР.

При выкупе держателям облигации выплачивается нарицательная стоимость облигации, начиная с 1 декабря того года, в котором происходил тираж.

Облигации, не вышедшие в тиражи погашения, выкупаются с 1 декабря 1960 года.

10. По облигациям, вышедшим в тиражи погашения, оплачиваются купоны, включая купон сроком 1 декабря того года, в котором происходил тираж. Купоны последующих сроков оплате не подлежат.

11. Облигации процентного выпуска, подлежащие выкупу, а также купоны, срок оплаты которых наступил, могут быть пред'явлены для оплаты до 1 декабря 1961 года.

По истечении этого срока облигации и купоны, не пред'явленные к оплате, утрачивают силу и оплате не подлежат.

Народный Комиссар финансов Союза ССР А. ЗВЕРЕВ.

Образцово проведем реализацию займа Третьей Пятилетки (выпуск третьего года)

НА БЛАГО РОДИНЫ

Советское правительство издало закон о выпуске Государственного Займа Третьей Пятилетки (выпуск третьего года) в сумме 8 миллиардов рублей. Эти деньги пойдут на финансирование мероприятий, намеченных планом третьей сталинской пятилетки, на осуществление программы дальнейшего под'ема народного хозяйства, культуры и благосостояния трудящихся нашей страны. Новый заем имеет большое значение и в дальнейшем укреплении оборонной мощи нашей любимой родины.

Мы не можем ни на минуту забывать указания вождя трудящихся тов. Сталина о капиталистическом окружении. Мы обязаны всемерно укреплять свою доблестную Рабоче-Крестьянскую Красную Армию и Военно-Морской Флот. Для этого нужны и наша честная самоотверженная работа на своих постах, и необходимые средства.

Вот почему с великой радостью я подписываюсь на новый заем, на средства которого Красная Армия получит еще больше пушек, снарядов, самолетов, танков, различных военных материалов и боевых кораблей.

Я призываю всех избирателей своего 159 избирательного округа дружно подписаться на заем.

К. Р. МОЩИНСКАЯ.
Депутат Томского городского Совета.

НОВЫЙ ЗАЕМ—ЭТО НОВЫЕ ПАРОВОЗЫ, ТАНКИ, ПУШКИ, САМОЛЕТЫ

Вчера, в 10 часов вечера, в индустриальном институте состоялся митинг научных работников, рабочих и служащих. Участники митинга заслушали по радио постановление правительства о выпуске нового займа, после чего слово взял секретарь парткома т. Тиркунов:

— Новый заем, — сказал он, — выпускается в момент, когда капиталистический мир об'ят второй империалистической войной. Для того, чтобы страна наша была еще мощней, готовая в любую минуту отразить натиск врагов, все, как один, поднимемся на новый заем.

Следующим выступает механик А. Я. Ткаченко:

— Я приветствую постановление правительства о выпуске нового займа,— говорит он. — Мы построили социализм своими руками, обойдясь внутренними ресурсами страны. Новый заем — это новые заводы, это сотни паровозов, самолетов, танков, еще большее укрепление могущества нашей родины.

Затем выступают тт. Новеньков и Панфилов.

После митинга развернулась подписка. Первым на месячный заработок подписывается А. Я. Ткаченко. Он тут же вносит наличными половину своего оклада — 275 рублей. В числе первых подписчиков так же: заведующая кафедрой иностранных языков Гутовская, доценты Лопанов, Филиппов, Давыдов и другие. За первые полчаса на новый заем подписалось 50 человек на сумму 20.100 рублей.

В. А.

ПЕРВАЯ ПОДПИСКА

Первыми в городе о выпуске займа Третьей Пятилетки (выпуск третьего года) узнали работники Томской конторы связи. Весть быстро облетела все отделы и уже через полчаса был открыт митинг.

Сообщение о займе, о его значении в деле социалистического строительства и укрепления обороноспособности страны и подробное раз'яснение условий нового займа сделал т. Мортькович.

Слово берет начальник переводного отдела т. Талала. Он говорит, что наши фабрики и заводы, боевая техника Рабоче-Крестьянской Красной Армии построены на наши собственные средства. Нам нужно и впредь помогать Советскому правительству своими сбережениями. Я подписываюсь на месячный оклад и призываю всех присутствующих последовать моему примеру.

Затем выступил шофер т. Шубин и другие, которые также единодушно приветствовали выпуск нового займа.

После митинга развернулась подписка на заем. Начальники смены телеграфа тт. Мануйлов и Лескутов подписались на месячный оклад. Техник телеграфа т. Мартемьянов, получающий в месяц 500 рублей, подписался на 600 рублей. В течение часа в ночных сменах конторы связи всего подписалось на заем 127 человек на 33885 рублей. Подписка продолжается.

В. ВОРОБЬЕВ.

УСПЕХ НОВОГО ЗАЙМА

Вчера вечером в ночных бригадах Томского Мельстроя на заем Третьей пятилетки (выпуск третьего года) подписалось 128 человек, на сумму 29750 рублей.

***

На электромеханическом заводе вся вторая смена механического цеха мастера Карбышева (53 человека) подписалась на новый заем в общей сложности на 9005 рублей.

Мастер Карбышев, стахановец-многостаночник Елисеев и многие другие подписались на месячный оклад.

***

Вчера к 12 часам ночи в институте инженеров железнодорожного транспорта подпиской на заем было охвачено 452 человека, которые дали взаймы государству свыше 80 тысяч рублей.

***

В коллективе кожно-венерической больницы и диспансера (председатель комсода врач т. Плоскирев) работает 46 человек. Из них налицо 44 человека, которые все, как один, подписались на новый заем на общую сумму 8350 рублей.

***

Вчера работники городской пожарной охраны коллективно слушали по радио статью Наркомфина тов. Зверева и постановление правительства о выпуске нового займа. После коллективного слушания радио открылся митинг, вслед за тем началась и подписка на заем. Первыми на месячный оклад подписались тт. Соломенников, Василенко, Борисов и много других. К 11 часам ночи общая сумма подписки уже составила 19745 рублей.

***

В 12 часов ночи закончилась подписка на новый заем в школе милиции. Подпиской охвачен весь наличный состав. Общая сумма подписки составила 37920 рублей. 10 человек дали взаймы государству свыше месячного оклада, а остальные месячный оклад.

***

Коллектив учебно-производственного комбината ВОС всецело одобрил постановление правительства о выпуске нового займа. В ночной смене подписалось 12 человек, на 1800 рублей.

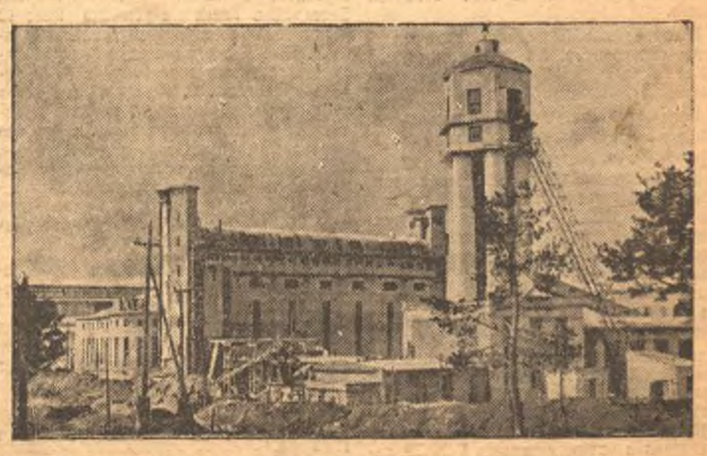

Новостройки Третьей Сталинской Пятилетки. На строительстве Соликамского целлюлозно-бумажного комбината (Молотовская область). На снимке: строящиеся цеха комбината.
Фото-клише ТАСС.

О праздновании „Дня Военно-Морского Флота Союза ССР“

Совнарком Союза ССР постановил перенести празднование дня Военно-Морского Флота Союза ССР в 1940 г. с 24 июля на 28 июля — воскресенье. (ТАСС).

РЕАЛИЗАЦИЯ ЗАЙМА НАЧАЛАСЬ

С большим воодушевлением встретили работники городского Совета Осоавиахима постановление Совета Народных Комиссаров СССР о выпуске Займа Третьей Пятилетки (выпуск третьего года).

Вчера вечером, как только стало известно о начале реализации займа, отдельные работники из'явили желание немедленно подписаться на новый заем.

Тов. Брынцев подписался на месячный оклад и призвал последовать его примеру свою жену — работницу коммунального банка. Тов. Брынцева отозвалась на этот призыв, заявив, что она также подписывается на месячный оклад — 225 рублей. Сегодня она оформляет свою подписку, сказав, что часть своих средств она с радостью отдает взаймы социалистическому государству.

Г. НИКОЛАЕВ.

Электронная библиотека (репозиторий) Томского государственного университета
http://vital.lib.tsu.ru

Всенародное ликование в Бессарабии и Северной Буковине

ВСТРЕЧА ОСВОБОДИТЕЛЕЙ

КИШИНЕВ, 30 июня. (ТАСС).

Во второй половине дня 28 июня жители города Кишинева услышали гул приближающихся самолетов. Все вышли на улицу. Вскоре над городом показались первые советские самолеты. Советские летчики взмахами могучих крыльев машин приветствовали своих братьев. Жители Кишинева в порыве радости подбрасывали фуражки и платки, матери высоко поднимали своих детей.

Когда самолеты повернули к аэродрому, находящемуся у самого края города, жители ринулись туда. Вокруг приземлившихся самолетов собралось много народа.

Творилось непередаваемое. От радости здесь были и слезы и смех и танцы. Первым желанием всех было крепко пожать руку советским воинам.

29 июня Кишинев проснулся раньше обычного. В тех домах, где живет городская беднота и трудящиеся, с самого рассвета никого не осталось. Все вышли на улицы и площади. Люди перестали говорить вполголоса, исчезла печаль, покрывавшая долгие годы лица сотен тысяч угнетенных украинцев. Громко звучат украинский, русский и еврейский языки. Во многих местах распевают советские песни и «Интернационал».

Особенно людно на аэродроме. Прилетевшие самолеты привезли газеты, много брошюр и журналов. Все расхватывалось.

Ко мне подошел мужчина средних лет.

—Я Игнат Пилипчук, —сказал он, крепко пожимая мне руку. — Позвольте от имени рабочих Кишиневского водопровода передать вам привет и большое спасибо, что вы не забыли нас. Мы знали, что вы наши родные братья, избавите нас от насилия и издевательства румынских шкуродеров. Мы вас ждали и дождались. Ждать было нелегко. Работали много и тяжело, а получали, извините за выражение, фигу. Получал я в сутки 60—70 лей. Кило хлеба стоит 25 лей. У меня жена и трое детей, так что даже на хлеб нехватало.

Нахлынувшие вскоре новые сотни людей куда то отнесли водопроводчика, он не сумел закончить свой рассказ о тяжелой, беспросветной жизни под ярмом румынских бояр. Этот рассказ продолжали сотни других людей. Каждый кончает радостно:

— Все это было и ушло в прошлое, больше не вернется. Теперь мы — советские люди, жители советского города Кишинева, Советской Бессарабии, навеки воссоединены с великим Советским Союзом.

БОЙЦОВ КРАСНОЙ АРМИИ ВСТРЕЧАЛИ С ЦВЕТАМИ

СЕЛО ПАРКАНЫ (Тираспольский район).

Радио принесло радостную весть: Бессарабия стала советской. Улицы заполнены ликующим народом. Люди поздравляют друг друга, крепко пожимают руки, приветствуют победоносную мирную политику советского правительства.

Вдоль шоссе от Тирасполя до Парканы трудящиеся усыпают цветами путь для нескончаемой колонны движущихся боевых машин частей Красной Армии. Плавно переходят машины железнодорожный мост, разделявший два мира. Впервые за 22 года на правом берегу Днестра свободно взвилось красное знамя.

Незабываема встреча жителей города Бендеры с бойцами Красной Армии. Восторженные приветствия и возгласы «ура» в честь Красной Армии, в честь великого Сталина непрерывно нарастают. У многих встречающих — слезы радости. Трудящиеся Бессарабии и северной части Буковины стали свободными людьми, гражданами могучего социалистического государства. (ТАСС).

НА БЕРЕГАХ ДНЕСТРА

БЕНДЕРЫ 30 июня. (ТАСС).

22 года на всем протяжении Днестра царила тишина. К каждому шороху чутко прислушивались зоркие советские часовые. Здесь была государственная граница. Наступил долгожданный день. Южное солнце согревает воды реки, осыпает золотистыми лучами богатые фруктовые сады. С раннего утра до поздней ночи на берегах Днестра — оживление. Перекликаясь, приветствуют друг друга тысячи людей. Много купающихся. Один из юношей смело отделяется от бессарабского берега. С большим интересом наблюдают за ним собравшиеся жители и красные пограничники. Не останавливает его больше часовой. Советские граждане приветливо встречают его. Сколько у него вопросов, с каким вниманием слушает он рассказ о счастливой и свободной жизни советского народа! Возвращаться обратно пограничники разрешили юноше через мост. Прощаясь, он крепко пожимал десятки рук.

Нормальная жизнь в новом советском городе Бендеры быстро налаживается. Бесперебойно работает электростанция. Устанавливается телефонная и телеграфная связь. Город начинает жить по-новому.

СПАСИБО, СПАСИБО!

СЕВЕРНАЯ БУКОВИНА, 29 июня. (Спецкорр. ТАСС).

Части Красной Армии перешли реку Черемош. Население встретило их с красными знаменами, цветами, хлебом и солью. В одной деревне у Карпат навстречу бойцам вышли крестьяне с красными розами. Бойцы с радостью приняли эти цветы.

Сегодня мы проехали всю Буковину. По селам, городам и местечкам стихийно возникают митинги. Крестьяне целуют и обнимают бойцов; со слезами на глазах они заявляют: Мы вас ждали 22 года, ждали каждый день и дождались. Спасибо, спасибо!

Родной украинский язык звучит по городам и селам. Северная Буковина ликует.

АВДЕЕНКО.

НАРОД ПРИВЕТСТВУЕТ КРАСНУЮ АРМИЮ

СЕЛО ВОРОНИЦЫ (Бессарабия).

Село, каких много в Бессарабии. Возле больших и светлых кулацких домов ютятся покосившиеся жалкие хаты деревенской бедноты. Единственное культурное учреждение села — школа—помещается в маленькой избушке. Жители в ветхой одежде. Но сегодня лица их светятся необычайной радостью. Только что в село вошли части Красной Армии. Вползли танки, под'ехала механизированная пехота. Сразу же за селом зазвучали ликующие приветственные возгласы. Трудно передать словами восторг, с которым народ приветствовал своих освободителей. Бойцов буквально засыпали цветами. Тут же стихийно возник митинг. На площади в центре села собрались все от мала до велика. Жадно, боясь проронить слово, слушали собравшиеся выступления представителей Красной Армии. Не раз прерывалась ликующими приветствиями речь комиссара Н-ской части. Он говорил о том, что сбылась мечта трудящихся Бессарабии: волею советского народа они воссоединены в единой семье советских граждан.

Огромный интерес вызвал его рассказ о счастливой жизни колхозного крестьянства в Советском Союзе. В словах командира участникам митинга раскрывалось их прекрасное будущее.

Когда командир кончил, слово взяла старуха крестьянка Дарья Цыганюк. От самого сердца лилась ее пламенная речь.

— В темной тюрьме прожили мы 22 года. Только от вас, сыны и братья наши, ждали мы освобождения. Большое материнское спасибо вам, красные бойцы. Спасибо от нас, детей и внуков наших. Спасибо человеку, который послал вас, спасибо родному Сталину!

Митинг закончился. Долго еще раздавались возгласы: «Да здравствует советская власть, да здравствует родной Сталин!». Провожаемые теплыми напутствиями, бойцы Н-ской части двинулись дальше. С огромным под'емом прошли первые митинги крестьян совместно с бойцами Красной Армии и в других селах Хотинского уезда.

МНОГОЛЮДНЫЕ МИТИНГИ ОСВОБОЖДЕННЫХ КРЕСТЬЯН

АТАКИ (Бессарабия).

Население местечка Атаки преисполнено радостью и торжеством. Во всех уголках царит неописуемое оживление. На улицах местечка и зданиях — портреты руководителей партии и правительства СССР. Развеваются красные знамена. Сегодня здесь состоялись многолюдные митинги крестьян. Жители села Атаки с огромным восторгом говорили о советской родине, о мудрой сталинской политике мира, о лучшем друге и вожде трудящихся товарище Сталине, главе советского правительства товарище Молотове.

К крестьянам местечка Атаки пришли сегодня бойцы, командиры и политработники.

С затаенным дыханием слушали жители местечка о великой Сталинской Конституции, о счастливой зажиточной жизни трудящихся Советской Украины, всего великого Советского Союза.

Прерывая друг друга, крестьяне с горечью рассказывают бойцам, командирам и политработникам, в какой нищете они жили 22 года в боярской Румынии, выражают глубокую благодарность большевистской партии и советскому правительству, освободивших их от гнета ненавистных румынских бояр.

Поздно вечером крестьяне расходились по домам, радостно взволнованные наступившей новой счастливой жизнью. (ТАСС).

В СЕЛАХ ОСВОБОЖДЕННОЙ СЕВЕРНОЙ БУКОВИНЫ

ЗАЛЕЩИК, 29 июня. (ТАСС).

Навстречу вступающим частям Красной Армии выходят толпы крестьян и детей. Они восторженно приветствуют красноармейцев. Во многих руках — красные флажки и цветы. В селе Заставне местный врач Михайчук, от имени жителей села, преподнес командиру отряда хлеб и соль, обратился к красноармейцам с взволнованной речью.

— Дорогие товарищи, — сказал Михайчук. — Впервые свободно я произношу это дорогое слово. Мы с радостью встречаем вас, наших освободителей от ига румынских капиталистов и бояр. Украинский народ Буковины долго мечтал об этом радостном дне, мы верили, что он придет, знали, что в Москве живет и работает лучший друг украинского народа великий Сталин.

Буря восторженных возгласов покрывает заключительные слова Михайчука. Из толпы крестьян раздаются возгласы: «Слава товарищу Сталину», «Слава советскому народу».

Народ самоотверженно помогает продвижению частей Красной Армии.

Крестьяне Костриженки рассказывают о тяжелой жизни украинского народа, населяющего Буковину.

—Одежда и обувь стоили дорого, — говорит крестьянка Романько. — Большинство крестьянских дворов села имеет меньше морга земли. Многие крестьяне батрачат у помещиков. Родной язык запрещен, учили на румынском языке. В селе нет библиотеки, читальни. Крестьяне недоуменно пожимают плечами в ответ на вопрос: видели ли они кино?

До поздней ночи не расходятся люди. Со слезами радости на глазах они слушают рассказы красноармейцев о великом Советском Союзе, о товарище Сталине.

СОВЕТСКИЕ ВОЙСКА ВЫШЛИ НА НОВУЮ ГРАНИЦУ С РУМЫНИЕЙ

КИЕВ, 30 июня. (ТАСС).

В северной части Буковины советские войска выполнили свою задачу и вышли на установленную границу с Румынией.

В Бессарабии советские войска заканчивают выход на новую границу с Румынией, т. е. на рр. Прут и Дунай. Механизированные части заняли железнодорожную станцию Унгени на восточном берегу р. Прут, против города Яссы. Мотопехота с танками вступила в город Кагул, на реке Прут, и в город Рени, у слияния реки Прут с рекой Дунаем. Воздушно - десантные части заняли город Измаил на реке Дунае. Продвижение советских войск повсюду происходит планомерно и без инцидентов.

На снимке: работницы второй смены швейной фабрики № 5 на митинге слушают сообщение ТАСС о мирном разрешении советско-румынского конфликта по вопросу о Бессарабии и северной части Буковины.

Фото Хитриневича.

ЧЕСТНЫМ САМООТВЕРЖЕННЫМ ТРУДОМ БУДЕМ СИЛЬНЕЕ КРЕПИТЬ МОЩЬ СССР—

ТАК ГОВОРЯТ ТРУДЯЩИЕСЯ В ОТВЕТ НА НОВЫЕ ПОБЕДЫ КРАСНОЙ АРМИИ

ОДОБРЯЕМ МУДРУЮ СТАЛИНСКУЮ ПОЛИТИКУ СОВЕТСКОГО ПРАВИТЕЛЬСТВА

Великий советский народ с огромной радостью и удовлетворением встретил сообщение о мирном разрешении советско-румынского конфликта, о том, что Бессарабия и северная часть Буковины присоединены к Советскому Союзу.

Сердца трудящихся нашей родины преисполнены гордости и благодарности большевистской партии и советскому правительству, которые восстановили справедливость, освободили трудящихся Бессарабии и северной части Буковины от капиталистического рабства.

Теперь жители Бессарабии и северной части Буковины освобождены от ига капитала и вливаются в великую семью народов Советского Союза. Мы гордимся тем, что народы Бессарабии воссоединились с родиной социализма.

Мы, научные работники и преподаватели, с величайшей радостью встретили весть о присоединении к Советскому Союзу Бессарабии и северной части Буковины, об освобождении наших единокровных братьев из под ига румынской буржуазии. Мы одобряем мудрую сталинскую политику нашего советского правительства.

Обязуемся еще лучше работать над повышением качества высшего образования, над разрешением актуальных проблем социалистического здравоохранения, над укреплением обороноспособности нашей родины.

Да здравствует большевистская партия и наше советское правительство!

Да здравствует великий вождь и учитель трудящихся всего мира товарищ Сталин!

По поручению ученого совета Томского медицинского института — профессор-орденоносец С. АДАМОВ, профессор ФЕТИСОВ, преподаватели В. ФЕДОРОВ, ИСТОМИН.

ПРИВЕТ НАШИМ БРАТЬЯМ И СЕСТРАМ!

Как только радио разнесло весть о новой блестящей победе мудрой сталинской внешней политики советского правительства —о мирном разрешении советско-румынского конфликта по вопросу о Бессарабии и северной части Буковины — на Томской швейной фабрике № 5 состоялся митинг рабочих, работниц и инженерно-технических работников.

На митинге присутствовало 267 человек. Коллектив встретил сообщение ТАСС с огромным удовлетворением. Первой выступила бракер т. Г. В. Быбина.

Наша Красная Армия освободила наших братьев по классу. Мы этим гордимся. Будем еще сильнее укреплять мощь своей страны, повышать трудовую дисциплину, поднимать производительность труда.

Стахановка-мотористка т. Лоскутова говорит:

— Советский народ переживает великую радость в связи с освобождением жителей Бессарабии и северной части Буковины от буржуазной эксплуатации. Наша задача еще лучше работать, перевыполнять планы, сильнее укреплять оборону своей страны.

-- Освобождение бессарабского народа от эксплоатации румынских капиталистов и помещиков еще раз подтверждает силу и мощь нашей родины, — сказала т. Томилова, — Но мы не должны забывать о капиталистическом окружении. Надо всегда быть на-чеку. Укреплять экономическую и оборонную мощь Советского Союза. Переход на 8-часовой рабочий день, на семидневную рабочую неделю даст нам возможность поднять производительность труда, вырабатывать больше продукции, а это будет крупнейший вклад в укрепление обороны нашей страны.

В принятой на митинге резолюции коллектив заявляет:

«Приветствуем мудрую сталинскую политику советского правительства, которая привела к новой победе, позволила разрешить мирным путем советско-румынский конфликт и освободить народы Бессарабии и северной части Буковины от гнета румынской буржуазии. От всего сердца приветствуем наших братьев — трудящихся Бессарабии и северной части Буковины. Мы еще теснее сплотимся вокруг партии и советского правительства, будем крепить оборону нашей страны, увеличим производительность труда, поднимем трудовую дисциплину. Да здравствует коммунистическая партия большевиков! Да здравствует наш великий вождь товарищ Сталин!».

Мы испытываем чувство глубокой радости

Мы с большой радостью слушали по радио и читали в газете сообщение ТАСС о мирном разрешении советско-румынского конфликта по вопросу о Бессарабии и северной части Буковины.

Нас, как и всех трудящихся советской страны, никогда не оставляло чувство глубочайшего негодования по поводу действий румынских бояр, обманным путем захвативших в 1918 году нашу Бессарабию. Они эксплоатировали население Бессарабии 22 года.

И вот Бессарабия свободна. Советское правительство и Красная Армия выполнили свою задачу блестяще. Чувство глубокой радости наполняет нас. Теперь покончено с полицейско-жандармским режимом в Бессарабии. Отныне народы Бессарабии свободны.

Свет, радость и счастье народам Бессарабии и северной части Буковины — нашим братьям и сестрам — принесла на своих знаменах наша славная, героическая Красная Армия.

Мы, как и все научные работники и служащие Томского стоматологического института гордимся нашей великой родиной, горячо приветствуем мудрую политику советского правительства.

От всего сердца приветствуем трудящихся советской Бессарабии и северной части Буковины, получивших, наконец, возможность жить свободно и счастливо.

Мы еще больше усилим мощь нашей родины переходом на 8-часовой рабочий день и семидневную рабочую неделю нашей творческой деятельности на благо родной страны.

Да здравствует советское правительство во главе с тов. Молотовым!

Да здравствует великий вождь, творец исторических пятилеток, ведущий нас все вперед по пути коммунизма, товарищ Иосиф Виссарионович Сталин!

Кандидат медицинских наук И. КЛЕЙТМАН, доцент Г. ЧИРКУНОВ, доцент А. ПРЕЙСМАН, ассистент М. СОЛОМОНОВ, директор института Н. ВАСИЛЬЕВ, секретарь партбюро института Н. ЩЕГЛОВ.

СПРАВЕДЛИВОСТЬ ВОССТАНОВЛЕНА

Радует весть о новой блестящей победе сталинской внешней политики — о мирном разрешении советско-румынского конфликта по вопросу о Бессарабии и северной части Буковины.

Счастливый советский народ празднует возвращение единокровных братьев — жителей присоединенных к СССР территорий — в нашу советскую семью.

Советский народ гордится своим славным правительством, своей доблестной Рабоче-Крестьянской Красной Армией, воспитанной и взлелеянной партией большевиков, гением человечества—товарищем Сталиным.

Выражая свою радость по поводу великого события, имеющего большое международное и историческое значение, я, как депутат городского Совета, призываю своих избирателей 163 избирательного округа еще энергичнее работать на своих постах, неуклонно повышать производительность труда, в совершенстве овладевать военным делом, чтобы в полной боевой готовности встретить любую «неожиданность» со стороны наших врагов.

Я. С. ГОРОДЕЦКИЙ.
Депутат городского Совета.

БУДЕМ ЧЕСТНО ТРУДИТЬСЯ НА СВОИХ ПОСТАХ

Вместе со всеми трудящимися нашей родины мы радостно встретили исторический акт — возвращение Бессарабии и передачу Северной Буковины Советскому Союзу. Это знаменательное событие войдет в историю, как новая блестящая победа мудрой сталинской внешней политики.

Сбылись давние мечты трудящихся Бессарабии и Северной Буковины. Они навсегда освобождены из-под ненавистного капиталистического рабства. Мы приветствуем трудящихся Бессарабии и Северной Буковины и поздравляем их с высоким именем—гражданина Союза ССР.

Гордимся мудрой сталинской политикой Советского правительства. Наше правительство умеет твердо и неуклонно отстаивать интересы нашего социалистического государства. Мы обязуемся всеми силами и средствами крепить могущество нашей родины, честно и самоотверженно трудиться на своих постах.

И. И. ЭФРОС, П. П. КСЮНИН.
Депутаты Кировского райсовета депутатов трудящихся.

Бессарабия и северная часть Буковины

(СПРАВКА)

Бессарабия — исконная территория России, перешедшая к ней в 1812 году по Бухарестскому миру. До насильственного захвата Румынией в январе 1918 г. это была русская губерния, расположенная между Днестром, Прутом и низовьями Дуная (Киликийское горло). Южная граница Бессарабии — Черное море.

Площадь Бессарабии 45.638 квадратных километров. По площади Бессарабия больше Бельгии, Голландии и Швейцарии. Население по данным на 1 июля 1938 г. — 3.147.646 человек. По данным русской переписи 1897 г. в Бессарабии проживало украинцев, молдаван и русских 76 процентов населения, евреев 12 процентов, болгар 5 процентов. Главный город Бессарабии Кишинев.

До румынской оккупации Бессарабия была богатейшим земледельческим районом. Главные культуры: пшеница, ячмень, кукуруза, подсолнух. Бессарабия отличается благодатным климатом, допускающим разведение таких ценных культур, как виноград, кукуруза, табак. Почва чрезвычайно плодородна. Обрабатывалось 99,3 процента всей пахотной земли.

Развито хлебопашество, виноградарство, садоводство. Из промышленности развита, главным образом, пищевая (мукомольная, винокуренная и др.).

Предметы вывоза: хлеб, фрукты, орехи, а до оккупации: скот, кожи, шерсть, вино и табак.

До оккупации Бессарабия была экономически теснейшим образом связана со всей остальной Россией, получала мануфактуру из Московского промышленного района, уголь из Донбасса, нефть из Баку. Бессарабские продукты вывозились на Украину и через Одессу на мировые рынки.

В начале февраля 1918 года правящая клика, воспользовавшись тяжелым положением Советской России на фронтах гражданской войны, оккупировала Бессарабию. 5 марта 1918 года тогдашний премьер Румынии генерал Авереску подписал с уполномоченным РСФСР договор, по которому Румыния обязалась эвакуировать свои войска из Бессарабии и впредь не вмешиваться в ее внутренние дела. Однако, уже 27 марта 1918 года румынская военщина, при помощи кровавого насилия и самого грубого подлога инсценировала акт «присоединения» Бессарабии к Румынии. Этот неслыханный цинизм и подлог был осуществлен следующим образом. В Бессарабии в это время существовал краевой совет Бессарабии или по-молдавски «Сфатул церий». После оккупации Румынией территории Бессарабии, «Сфатул церий» был произвольно пополнен ставленниками румынских властей, которые составили там большинство. Одновременно некоторые из виднейших членов «Сфатул церии», как Катарос, Панцир, Прхницкий, Чумадченко, Грюнфельд и Литвинов были расстреляны румынскими властями за сопротивление аннексии. Этот сфабрикованный румынской военщиной орган и выполнил предписания румынских захватчиков.

Английские и французские покровители Румынии, по указке которых действовали оккупанты, разумеется признали «законным» захватнический акт Румынии. В апреле 1922 года при министре Керзоне английский парламент ратифицировал договор, признающий суверенитет Румынии над территорией Бессарабии. Такое же решение вынес 19 марта 1924 года французский парламент. Еще в период первой империалистической войны английские и французские империалисты, стремясь втянуть в войну Румынию на своей стороне, предложили Румынии, несмотря на то, что Россия тогда была союзницей Англии и Франции, русскую территорию—Бессарабию— в качестве «компенсации» за участие в войне. В Бессарабии готовился один из плацдармов военного нападения империалистов на СССР.

Из Бессарабии вывозились промышленные предприятия, высылались «нежелательные элементы». В Бессарабии было расквартировано много румынских войск, строились мощные укрепления. Велась безудержная агитация против СССР.

*

Оккупировав Бессарабию, румынская военщина и бояре немедленно восстановили на захваченной территории власть помещиков и жандармского кнута. Земля была отнята у крестьян и передана в руки помещиков и кулаков - переселенцев. Боярско - помещичья эксплоатация довела крестьянство до полного обнищания. В результате хозяйничанья румынских ставленников, почти полностью была уничтожена промышленность края, что привело к сокращению и обнищанию рабочего класса. Бессарабские города обезлюдели. По данным румынской печати, за первые 14 лет румынской оккупации население главного города Бессарабия Кишинева сократилось почти на треть. Даже румынские буржуазные газеты называли Кишинев «городом нищих». Вот ценное признание румынского официоза «Романия» о положении Бессарабии, сделанное 31 июля прошлого года. «В результате нищеты бессарабских крестьян, ежегодно в деревне из 94.699 новорожденных умирают 59.131. Статистика 1937 года показывает 37.334 больных туберкулезом, 17.451 трахомой, 90.000 малярией. Из-за бедности и отсутствия гигиенических условий широко распространены инфекционные заболевания».

Трудящиеся Бессарабии с первых же дней оккупации повели борьбу за независимость.

Это сказалось в многочисленных вооруженных восстаниях, из которых крупнейшие: хотинское в 1919 году и Татарбунарское в 1924 году.

Румынская сигуранца (охранка) и войска кровавым образом подавили эти массовые восстания крестьянства.

По статистике румынского министерства внутренних дел, в Бессарабии лишь до 1924 года произошло 153 восстания. Лишь за первые 10 лет румынской оккупации сигуранцей и оккупационными войсками без суда и по приговорам военных судов, убито 30.000 человек, но и эта цифра, несомненно, преуменьшенная.

Оккупационный режим вызвал бегство населения из Бессарабии в СССР и страны Западной Европы и в Америку. Уже в первые 10 лет оккупации не менее 300.000 человек покинуло Бессарабию. Массовая эмиграция не прекращалась и в последующие годы.

*

Буковина — область в северо-восточной части Румынии. Население северной части Буковины в громадном большинстве связано с Советской Украиной общностью исторической судьбы, общностью языка и национального состава. 3 ноября 1918 года, за несколько дней до занятия Черновиц румынскими войсками, собравшийся в Черновицах многолюдный митинг рабочих и крестьян, с'ехавшихся со всех концов Буковины, потребовал присоединения Буковины к Украине, однако Севрская конференция (август 1920 г.) закрепила за Румынией всю Буковину.

Население Северной Буковины главным образом украинское. По языку и быту буковинские украинцы не отличаются от украинцев Подолии и Волыни.

В северной части Буковины сильно развито земледелие. Особенно высоки урожаи зерновых в северо-восточной части Буковины, на равнине между Днестром и Прутом. Главные зерновые культуры Северной Буковины: кукуруза, овес и ячмень. Особенно важное значение имеет культура картофеля, занимающего 20 процентов всей посевной площади.

Главный город Буковины—Черновицы —расположен на реке Прут. По данным за 1938 год, в городе проживало 110.801 человек. В Черновицах — заводы сельскохозяйственного машиностроения и по переработке сельскохозяйственных продуктов, а также чугунолитейный завод.

Румынская оккупация чрезвычайно ухудшила положение Северной Буковины, особенно крестьянства. В результате проведенной румынскими властями в 1921 году земельной «реформы», украинские крестьяне сгонялись с земель, а земли колонизировались румынскими жандармами и «благонадежными элементами». Украинское население Буковины подвергалось жестокому национальному угнетению. Были закрыты все украинские школы и просветительные общества.

Украинское крестьянство Северной Буковины неоднократно восставало против румынских оккупантов.

**

На протяжении всех 22 лет советское правительство неоднократно заявляло, что оно не признавало и никогда не признает насильственного захвата Бессарабии. 26 июня 1940 года председатель СНК СССР товарищ Молотов сделал румынскому посланнику в Москве представление, в котором советское правительство предложило румынскому правительству возвратить СССР Бессарабию и передать ему северную часть Буковины.

Румынское правительство приняло предложение правительства СССР.

Мирное разрешение советско - румынского конфликта является крупнейшей победой мирной политики СССР.

Для трудящихся Бессарабии и Северной Буковины открывается новая страница исторического развития. Они вступают в братскую семью народов СССР, победоносно строящих, под гениальным руководством великого Сталина, радостную, счастливую, светлую жизнь.

(ТАСС).

Электронная библиотека (репозиторий) Томского государственного университета
http://vital.lib.tsu.ru

БОЛЬШЕ ВНИМАНИЯ РАЦИОНАЛИЗАЦИИ ПРОИЗВОДСТВА

На днях на Томской фабрике карандашной дощечки состоялось партийное собрание. Обсуждался вопрос, имеющий исключительное значение — о состоянии рационализации и рабочего изобретательства на фабрике.

Докладчик тов. Якимов доложил партийной организации, что в первом полугодии этого года поступило 49 предложений рационализаторов и изобретателей, из которых принято 26, а внедрено только 7. Ни партийная, ни профсоюзная организации этим вопросом вплотную не занимались.

Из доклада выяснилось, что часть предложений поступила в технический отдел фабрики еще в прошлом году, однако она не была осуществлена. Например, предложение некоторых рабочих, а также инженера тов. Абрамсон, об изменении технологического процесса раскроя древесины находилось в отделе более 8 месяцев, а мер по нему не принималось. И это в то время, когда большая часть полезной древесины идет в отход, а деловой выход дощечки составляет лишь 9,13, а иногда 16 процентов.

Не менее полезным было также предложение о производстве опилки бревен перед поступлением их в раму распила. Автору этого предложения, в качестве премии, выплачено 2 тысячи рублей, но предложение не осуществлено. Бревна выше 60 сантиметров попрежнему обтесываются топором, а в отход, в виде щепы, идет большой процент древесины.

Такая же судьба постигла предложение тов. Шуманова о введении у каждого станка механических счетчиков. Это предложение находится на рассмотрении у тов. Матвеева с октября прошлого года. Без движения находится также предложение сменного мастера ящичного цеха С. П. Скоробогатова, касающееся замены циркульных станков многопильными.

Инженерно-технический персонал разбирал предложения рационализаторов, выяснял дают ли они какую-либо экономию, но работы среди рационализаторов и изобретателей в течение года не было.

Были такие случаи, когда комиссия по разбору рационализаторских предложений требовала от отдельных товарищей составлять чертежи и расчеты, а помощи им не оказывала. Естественно поэтому, что, не имея достаточного опыта в составлении чертежей, некоторые товарищи, например, инструктор пилоставного дела Некрасов, прекращали работу над своими предложениями.

На партийном собрании коммунисты подвергли резкой критике серьезные недостатки в работе по рационализации и изобретательству на фабрике. Об этом же говорили сами рационализаторы и изобретатели.

Наиболее характерно выступление рационализатора А. Д. Ильина — заведующего производством.

— На нашей фабрике, — сказал он, — много узких мест. Новаторам есть над чем поработать. Условия к этому вполне достаточные. Но технический отдел в этом деле ведущей роли не занимает. Тов. Матвеев бесед в бригадах и цехах по вопросам рационализации не проводит, о последних достижениях науки и техники рабочим не сообщает. Консультации рационализаторов не организованы.

Выступающие на партсобрании коммунисты, рационализаторы и изобретатели приводили много фактов несерьезного отношения к рабочим предложениям.

Например, в пользе предложения тов. Ильина о механической подаче чурочек на циркульные станки не сомневались сами работники технического отдела, но автор потратил много времени и энергии, прежде чем добиться внедрения своего предложения. Для переделки циркульного станка требовалось затратить не больше 200 рублей, следовало только изменить пиловой валик, вклады и привод, и годовая экономия от внедрения предложения составила бы 3—4 тысячи рублей, но это предложение реализуется крайне медленно.

Партсобрание указало администрации фабрики на плохую постановку дела рационализации и рабочего изобретательства и обязало тов. Якимова этот важнейший участок работы взять под непосредственный контроль.

В принятом решении намечены мероприятия по работе среди рационализаторов и изобретателей, по ускорению рассмотрения и выполнения предложений новаторов.

В. АНТОНОВ.

АГИТАТОРАМИ НАДО РУКОВОДИТЬ

Рабочие Томской фабрики карандашной дощечки тщательно изучают Указ Президиума Верховного Совета СССР о переходе на восьмичасовой рабочий день, на семидневную неделю и о запрещении самовольного ухода рабочих и служащих с предприятий и учреждений.

У рабочих возникает масса вопросов, с которыми они сами без помощи агитатора не всегда могут основательно разобраться. Ясно, что требуется всемерно усилить раз'яснение закона в цехах, довести его до сознания каждого рабочего, каждого служащего.

Как же эта работа организована партийным бюро фабрики?

Секретарю партбюро известно, что в деревообрабатывающем цехе агитатор т. Гаврилов с 27 июня по 30 июня провел только... одну беседу и этим ограничился. Агитатор-депутат т. Скворцова 30 июня провела беседу со своими избирателями на бывшем избирательном участке № 1. На беседе присутствовало... 16 человек. Явка крайне недостаточная.

Что делают другие агитаторы, как они, по существу, организовали свою работу, на высоком ли уровне проводится агитация — об этом в партийном бюро не известно.

28 июня партбюро решило провести семинар агитаторов, но к этому мероприятию подготовилось плохо: из 46 товарищей только 20 присутствовало на семинаре, остальные были лишены возможности получить исчерпывающий инструктаж.

На фабрике карандашной дощечки политическую агитацию предоставляют самотеку.

П. И.

НА БАЗЕ СЕЛЬХОЗСНАБА СРЫВАЮТ СНАБЖЕНИЕ ЗАПЧАСТЯМИ

Перед Томской базой Сельхозснаба на период весенней посевной кампании и подготовки к уборке урожая этого года был поставлен ряд важнейших задач.

База обязана была обеспечить сельское хозяйство прикрепленных к ней районов машинами, запасными частями и материалами для ремонтных работ. С открытием навигации отправить в Нарымский округ, Кожевниковский и Шегарский районы тракторы и сельхозмашины МТС и колхозам. Организовать в Томске на предприятиях системы промысловой кооперации производство 100 льномолотилок «ЭДДИ». Взять под неослабный контроль выполнение заводом «Республика» заказов на запасные части. Вывезти со станции Асино по нарядам областной конторы 700 кубометров круглого леса, который требовался для строительства новых машино-тракторных станций и машино-тракторных мастерских в лесных районах области.

Как же Томская база (директор тов. Байдин) справилась с выполнением этих задач?

Данные, которыми мы располагаем, рисуют довольно неприглядную картину. В первом квартале план реализации товаров база выполнила на 71,1 процента, а за пять месяцев — на 84 процента.

Вместо того, чтобы тракторы и сельхозмашины в Нарымский округ, в Кожевниково и Шегарку отправить в конце апреля с первыми пароходами, база отправила их только в середине мая. Причем, за несвоевременную загрузку двух барж база уплатила управлению госпароходства 13.540 рублей штрафу. Возмутительная бесхозяйственность! Следует еще добавить, что ввиду задержки отгрузки машино-тракторные станции в посевную кампанию не смогли использовать тракторы, или использовали их только частично.

Лес со станции Асино до сих пор не вывезен, Плановое строительство машино-тракторных станций и машино-тракторных мастерских сорвано. И это несмотря на то, что томской базе были предоставлены для перевозок 30 платформ.

Не лучше дело и с выполнением заказов на уборочные машины и на изготовление запасных частей.

Завод «Республика» в этом отношении работает крайне скверно, план сдачи запасных частей заводом не выполняется. Несмотря на то, что после невыполнения заводом договора, облзо был составлен график изготовления продукции, работа завода «Республика» не улучшилась. Производство запасных частей по существу сорвано: план по этому виду продукции выполнен только на 15—18 процентов.

Вывод ясен. Хозяйства области не получили необходимые им для ремонта уборочных машин запасные части. Производство льномолотилок «Эдди» Томской базой также не организовано. В результате этого, колхозы области, занимающиеся льноводством, остались без льномолотилок.

Таковы показатели работы Томской базы и завода «Республика». Известно ли это местным руководящим организациям? Какие они меры принимают в связи с этим, тем более, что Томская база сельхозснаба призвана удовлетворять нужды МТС и колхозов ряда районов нашей области?

Само руководство базой настроено крайне спокойно. Ему кажется, что и на базе, и на заводе «Республика» все в порядке, актуальных вопросов деятельности своих организаций оно не ставит, за выполнение плана не борется.

ПРОЦЕНКО.

Управляющий областной конторой Сельхозснаба.

ЗАЩИТА ДИПЛОМНЫХ ПРОЕКТОВ

В ИНДУСТРИАЛЬНОМ ИНСТИТУТЕ

Недавно закончившаяся сессия государственной экзаменационной комиссии на механическом и энергетическом факультетах Томского индустриального института показала значительный рост качества дипломного проектирования.

На механическом факультете защищало дипломные проекты 65 человек, из которых 56 получили за свои работы повышенные оценки. 6 молодым инженерам-механикам присвоены дипломы с отличием.

Студент сварочной специальности Грозин, в течение длительного времени работавший над вопросом наплавки пик отбойных молотков и врубовых машин, защитил дипломный проект на тему: «Армирование сваркой режущего инструмента в горном деле». Проект Грозина признан отличным.

Сталинский стипендиат А. М. Гречухин досрочно выполнил дипломный проект на реальную тему: «Сварочное отделение по выпуску рам крановых тележек и рам лебедок Саратовского машиностроительного завода».

Много актуальных тем разработали в своих дипломах студенты специальности двигателей внутреннего сгорания.

Дипломант 414-I группы С. Елистратов спроектировал стационарный дизельмотор для работы на электрогенераторе, мощностью 250—300 лошадиных сил. Этот дизельмотор максимально прост, надежен в работе и может быть использован в качестве двигателя на небольших электростанциях временного характера: сезонные, строительные работы и всюду, где невыгодно строить капитальные силовые станции.

С. Елистратов — бывший машинист паровоза. Пройдя пятилетний путь учебы в высшей школе, завершил его отличной оценкой. Свой дипломный проект он защитил на «отлично».

Дипломант Хейн спроектировал дизель для трамвайной электростанции на 1800 киловатт. Дипломант обосновал экономически наивыгоднейшее количество двигателей на электростанции.

Кроме того, тов. Хейн произвел динамический расчет фундамента под спроектированный им дизельмотор. Такая дипломная работа была выполнена им впервые за годы существования индустриального института.

Дипломант Свизкин разработал горизонтальный однорядный дизель для автобуса вагонного типа. Горизонтальное расположение мотора увеличивает рабочую площадь автобуса на 20 процентов.

Актуальны и интересны по идее дипломные проекты Грановесова, Михайлова, Сибуля (специальность — двигатели внутреннего сгорания), Маляревского, Стрельцова (кузнечная специальность) и других.

На энергетическом факультете защищало дипломные проекты 45 человек, из них 34 получили отличные и хорошие оценки, остальные — посредственные.

Дипломант Пухов спроектировал электропередачу с Енисейской гидростанции на Кузнецкий металлургический завод. Дипломантом разработана продольная компенсация напряжения системы и предложена схема регулятора возбуждения компенсатора.

Дипломант Шабанов разработал новый тип специальной котельной установки Баумана; Васильев И. К. в своем дипломном проекте предложил реконструкцию электрической части Анжерской ГЭС без прерывания снабжения потребителя.

Молодые специалисты раз'езжаются по местам своей работы.

В. АЛЕКСАНДРОВСКИЙ.

Мечта осуществлена

Еще будучи на школьной скамье у меня зародилась мечта — научиться метко стрелять. Эта мечта полностью сбылась в педагогическом институте.

За время первого курса я сдал нормы на значок Ворошиловский стрелок I ступени, получил звание инструктора стрелкового спорта, классового стрелка из мелкокалиберной винтовки и ручного пулемета.

На втором курсе я овладел станковым пулеметом. Однако этим не исчерпываются возможности. Впереди у меня еще одна цель — научиться стрелять по-снайперовски.

В подшефном колхозе педагогического института я, совместно с инструктором тов. Варновским, организую два кружка по подготовке значкистов ВС I ступени. В каждом кружке будут заниматься не меньше, чем по 10 человек. Мы их научим метко стрелять, чтобы в рядах нашей доблестной Красной Армии быть полноценным бойцом.

К. ЗОЛОТОВ.

В Сокольническом парке культуры и отдыха (Москва) был проведен день займодержателя и вкладчика. Студент химико-технологического института В. И. Бабенко (слева) проверяет свои облигации у инструктора сберкассы Е. К. Блинова. Фото Г. Аргиропуло.

В ТРАНСПОРТНОМ ИНСТИТУТЕ

Защита дипломных проектов в транспортном институте закончена. Государственная экзаменационная комиссия присвоила 58 студентам-выпускникам звание инженеров паровозного хозяйства, 63 специалиста получили звание инженеров вагонного хозяйства. В числе инженеров, окончивших институт, 25 женщин.

О подготовленности выпускников для самостоятельной работы можно судить по результатам курсовых экзаменов за годы пребывания в стенах института и защиты дипломных проектов. Из общего числа отметок, полученных выпускниками за 5 лет учебы, 54,2 процента составляют «отлично» и «хорошо».

На защите дипломных проектов студенты вагонного факультета получили 69,4 процента повышенных оценок. На паровозном факультете 37 человек защитили дипломные проекты на «отлично» и «хорошо». 19 молодых специалистов получили дипломы с отличием. Лучшие из них—Пахомов, Лебединский, Савельев, Алеев, Зеленков, Орловский, Фисанов, Чередниченко, Пиньковская, Воронова, Чегодаева—во время всей учебы показывали образцы отличной учебы.

Результаты защиты дипломных проектов, положительные отзывы научных работников и членов государственной экзаменационной комиссии говорят о хорошей подготовке молодых специалистов.

Одновременно с защитой дипломных проектов начались курсовые экзамены на всех факультетах института. Предварительные итоги экзаменационной сессии уже дают возможность сделать вывод о качественном росте успеваемости студентов и их подготовленности. По состоянию на 29 июня наилучшие показатели у студентов вагонного факультета, где имеется 73,96 процента повышенных оценок. Лучшие показатели на этом факультете у студентов группы 27 «Т», имеющих 84,4 процента повышенных оценок. В итоге систематической работы в течение семестра студенты этой группы получили по основам марксизма - ленинизма 95,5 процента повышенных оценок, по технологии древесины — 91. Студенты Кроткова, Умишкина, Труш, Печень сдали экзамены по всем дисциплинам на «отлично».

На паровозном факультете повышенные оценки составляют 71,52 процента. Студенты электротехнического факультета получили 69,9 процента повышенных оценок.

По институту отличные оценки составляют 32,86 процента, хорошие — 39,12, посредственные — 25,48, неудовлетворительные — 2,54, неявки по неуважительным причинам — 0,04 процента.

Относительно высокий процент неудовлетворительных оценок указывает на несерьезное, формальное отношение некоторой части студенчества к экзаменационной сессии.

Но подавляющее большинство студенчества борется за высокие показатели в учебе и стремится обогатить свои знания. Многие сдают все дисциплины на «хорошо» и «отлично», а ряд студентов—Музыка, Губанов, Плужников, Гребенкина и другие—сдали все экзамены только на «отлично».

Ю. КРАСИН.

Заместитель начальника транспортного института по учебной части.

ЧТО ДАЮТ СОВЕТСКИЕ ЗАЙМЫ ТРУДЯЩИМСЯ

Беседа с председателем Бюджетной комиссии Совета Национальностей Верховного Совета СССР т. Хохловым

Советские займы играют большую роль в укреплении хозяйственного и военного могущества нашей страны. С их помощью создана прочная основа неуклонного роста культурного уровня и материального благосостояния трудящихся.

Государственные займы выпускаются для того, чтобы дополнительно привлечь в бюджет свободные сбережения широких народных масс, направить их на дальнейшее развитие хозяйства и культуры, повышение обороноспособности родины. Советский Союз твердо и неуклонно проводит политику мира. Но находясь в капиталистическом окружении, наш народ должен быть готов ко всяким неожиданностям. Поэтому мы обязаны постоянно укреплять свои границы, оснащать Красную Армию первоклассной техникой.

Опираясь на быстрый рост народного дохода, государственные займы из года в год дают бюджету все более и более значительные суммы. За годы первой пятилетки путем займов привлечено 5,9 миллиарда рублей. Во второй пятилетке трудящиеся дали взаймы государству 19 миллиардов рублей, за 2 года Третьей Сталинской Пятилетки 11,5 миллиарда рублей. Каждый новый заем в нашей стране встречает горячую поддержку трудящихся.

Советские займы предназначаются для ускорения темпов социалистического строительства, усиления военного могущества страны. Великий Советский Союз крепок сейчас в военном отношении, как никогда. Экономическая мощь страны растет из года в год. Неуклонно повышается культурный уровень трудящихся, благоустраиваются города и села. Только во второй пятилетке трудящиеся получили 26,8 миллиона квадратных метров жилой площади. С 1933 по 1938 год в стране построено 20.607 школ. В прошлом году всеми видами обучения охвачено 47,4 миллиона человек. На нужды народного образования царская Россия в 1913 году расходовала в среднем по 80 копеек на одного человека в год, сейчас советское правительство расходует почти 127 рублей. Во всем этом большая доля средств, получаемых от займов, так как значительная часть их передается в государственные бюджеты союзных республик, а также бюджеты городов, районов и сельских советов на нужды местного хозяйственного и культурного строительства. В бюджеты городов, районов и сельских советов передается 25 процентов всех средств, поступивших по подписке от рабочих и служащих, и 90 процентов поступивших по подписке от колхозников и крестьян единоличников.

Советский народ воочию видит на какие цели расходуются займы. Поэтому ежегодно в нашей стране подписка проходит с огромным политическим под'емом. На фабриках, заводах, в колхозах и совхозах выпуск каждого займа отмечается крупными производственными победами. Дружной подпиской рабочие, служащие и колхозники, весь советский народ выражает свою любовь к родине, свою безграничную преданность славной большевистской партии, великому Сталину.

Советские займы приносят значительные доходы держателям облигаций. До 1940 года государство выплатило в виде процентов и выигрышей (включая стоимость погашенных облигаций) около 6,5 миллиарда рублей. Эти доходы прочно вошли в бюджет трудящихся.

С достаточной ярностью это иллюстрируют письма трудящихся. Вот что рассказывает в своем письме старший контролер закройного корпуса московской фабрики «Парижская коммуна» Фельдман.

«Я очень часто выигрываю по займам. В общей сложности выиграл около 3000 рублей. Взял себе за правило на значительную часть выигрыша приобретать облигации. Мне 60 лет, но я полон сил, работаю наравне с молодыми. Это потому, что наш труд стал радостным»...

Стахановка второго заготовочного цеха той же фабрики Кузьмина пишет:

«Мы хорошо знаем, что, отдавая часть своих средств государству, мы с лихвой получаем их обратно в виде выигрышей, а также в виде все улучшающегося благосостояния трудящихся, укрепления мощи социалистической родины. По займам я выигрывала несколько раз. Выигрывали также мой муж и дочь»...

Советское государство аккуратно выполняет взятые на себя обязательства по выпущенным займам. Тиражи проводятся в точно установленные сроки. Особая забота проявляется по отношению к держателям облигаций. Правительство принимает все меры к тому, чтобы каждый из них своевременно и полностью получил причитающиеся доходы по займам.

На 1940 год намечен план дальнейшего развития народного хозяйства, культуры и укрепления обороноспособности родины. Утвержденный на VI Сессии Верховного Совета СССР государственный бюджет полностью обеспечивает финансирование этого плана. Как и в предыдущие годы, советские займы должны сыграть большую роль в выполнении народнохозяйственного плана. (ТАСС).

Районный парткабинет в поселке Ухта (район Калевалы, Карело-Финская ССР) имеет большую библиотеку. Заведующая библиотекой Н. А. Максимова (справа) подбирает литературу читательнице О. М. Мелентьевой. На втором плане комсомолец Т. Н. Кияткин, столяр промкомбината.

Фото-клише ТАСС.

ЛЕГАЛИЗАЦИЯ ЛАТВИЙСКОЙ КОМПАРТИИ

РИГА, 29 июня. (ТАСС).

Согласно постановления латвийского правительства, в изменение закона об обществах, латвийская коммунистическая партия легализована.

Мероприятия министерства общественных работ Латвии

РИГА, 30 июня. (ТАСС).

Министр общественных работ представил членам правительства проекты распоряжений о повышении заработной платы рабочим и служащим ремесленных, промышленных, транспортных, торговых и строительных предприятий. Зарплата рабочих и служащих, получающих 25 сантимов в час и меньше, должна быть увеличена на 20 процентов. Заработок рабочих и служащих этой категории должен быть не ниже 30 сантимов в час для женщин и 40 сантимов в час для мужчин. У рабочих и служащих, работающих поденно и понедельно, или получающих месячный оклад, зарплата также должна быть повышена в соответствии с указанными выше нормами. За нарушение закона предусматривается уголовная ответственность.

ПРЕПОДАВАНИЕ РУССКОГО ЯЗЫКА В ЛАТВИЙСКИХ ШКОЛАХ

РИГА, 30 июня. (ТАСС).

Министерство просвещения Латвии решило ввести во всех латвийских школах преподавание русского языка. Министерство просвещения установило, что 3.900 школьных учителей хорошо владеют русским языком и смогут начать преподавание этого языка. Лишь в 89 школах не имеется учителей, могущих преподавать русский язык. В течение лета по всей стране для преподавателей русского языка будут организованы курсы.

Солдаты латвийской армии разоблачают провокационные действия офицеров

РИГА, 30 июня. (ТАСС).

«Пролетарская правда» вчера сообщила: «В девятом Резекненском полку свирепствовал террор в отношении прогрессивно настроенных солдат. Офицеры настраивали солдат против СССР. После 17 июня положение не изменилось. Было запрещено приветствовать бойцов Красной Армии. Прогрессивно настроенным солдатам угрожали расстрелом. Офицеры запрещали разговоры с красноармейцами, отказывали в отпусках, запрещали слушать радиопередачи, натравливали солдат на новое правительство. Когда начальство отказалось дать разрешение слушать передачу советского радиоконцерта, посвященного балтийским государствам, солдаты выступили открыто с демонстративным протестом. Просьбу солдат разрешить им послушать реферат о новом строе офицеры отвергли. 27 июня состоялось собрание представителей солдат всех рот. Собрание решило созвать совещание солдат Резекненского гарнизона, чтобы раз'яснить цели нового правительства, обсудить требования солдат. Ранним утром солдаты распространяли по всем ротам литературу, раздавали красные ленточки. В 12 часов 15 минут солдаты из всех рот заполнили гарнизонное собрание, не обращая внимания на противодействие офицеров. Солдаты потребовали принести красное знамя. Собрание приветствовало новое правительство, его мероприятия, латвийскую армию, латвийскую компартию. Выступавшие с речами подчеркивали, что дружба с Советским Союзом, тесное сотрудничество всех живущих в Латвии народов делает латвийскую армию сильной, готовой к борьбе со всеми врагами. Присутствовавшие ответили на это заявление громким «ура!» в честь Красной Армии, Советского Союза, товарища Сталина. Избран комитет, которому поручили разработать требования солдат 9-го Резекненского полка.

РОСПУСК ЛИТОВСКОГО СЕЙМА

КАУНАС, 30 июня. (ТАСС).

Актом президента Литовской республики официально об'явлено, что литовский сейм с 1 июля считается распущенным.

В связи с роспуском сейма, министр юстиции Литвы Покарклис опубликовал в газете «Лиетувос айдас» статью, в которой пишет:

«Сейм являлся характерным творением старого режима. Из 46 членов сейма 42 принадлежали к правительственной реакционной партии таутининков, 4 формально не принадлежали к этой партии, но сочувствовали ей. В состав сейма входили ксендзы, высшие чиновники и кулаки. 22 члена сейма числились «крестьянами». К ним принадлежали такие господа, как Куркаускас — председатель торгово-промышленной палаты, Гудавичюс — член совета каунасского и окружного самоуправлений, Маурукас — бургомистр города Мариамполя. Остальные «крестьяне» являлись волостными старшинами, членами окружных управ, членами правлений обществ мелкого кредита и тому подобное. В сейме не было представлено мелкое и среднее крестьянство, составляющее подавляющее большинство крестьян. В сейме не было ни одного представителя сельскохозяйственных и промышленных рабочих. Сейм был чужд рабочему классу.

Народному правительству не по дороге с идеологией старого режима. Ему не по дороге с детищем этого режима—сеймом,—который по своему составу и деятельности не представлял широкие народные массы. Такой сейм должен быть распущен. Следует выразить уверенность, что наша родина никогда больше не увидит такого сейма».

Создание рабочей милиции в Литве

КАУНАС. (ТАСС).

По распоряжению министра внутренних дел Литвы, по всей стране учреждается рабочая милиция. Рабочая милиция будет сотрудничать с государственными органами, наблюдать за общественным порядком. Служба в милиции — бесплатная. Милиция вооружена также, как и полиция.

Безработные получают работу

КАУНАС, 30 июня. (ТАСС).

За первую неделю существования народного правительства в одном Каунасе получили работу 1200 безработных. Новый бургомистр Каунаса доктор Гармус распорядился, чтобы строительный отдел самоуправления обеспечил в ближайшие дни работой всех безработных города.

МЕРОПРИЯТИЯ ЭСТОНСКОГО ПРАВИТЕЛЬСТВА

ТАЛЛИН, 28 июня. (ТАСС).

Опубликовано постановление президента о ликвидации кайцелита (добровольческая военная организация, субсидировавшаяся военным министерством прежнего эстонского правительства. Она насчитывала несколько десятков тысяч человек. Имела на вооружении артиллерию и бронемашины). В постановлении указывается, что имущество и средства кайцелита поступают в распоряжение военного министерства за исключением собственных доходов кайцелита и пожертвований, передаваемых на культурные нужды министерству социального обеспечения.

Одновременно постановлением министра внутренних дел закрыт «отечественный союз», как политическая организация, враждебная интересам эстонского народа. «Отечественный союз», указывается в постановлении, во время последних выборов в парламент путем подлогов изменил результаты выборов. «Отечественный союз» — реакционная организация, враждебная эстонскому народу».

Электронная библиотека (репозиторий) Томского государственного университета
http://vital.lib.tsu.ru

КОММЮНИКЕ

ПОДПИСАНИЕ ТОРГОВОГО ДОГОВОРА МЕЖДУ СССР И ФИНЛЯНДИЕЙ

28 июня 1940 года в Москве состоялось подписание торгового договора и соглашения о платежах между Союзом ССР и Финляндией.

Торговый договор предусматривает применение обеими сторонами принципа наибольшего благоприятствования.

В специальном приложении к торговому договору регулируется правовое положение торгового представительства СССР в Финляндии.

В протоколе к торговому договору о товарообороте общий товарооборот между СССР и Финляндией на первый год действия договора определен в сумме 7,5 миллиона американских долларов с каждой стороны, то-есть 15 миллионов долларов товарооборота между СССР и Финляндией.

Финляндия будет поставлять Советскому Союзу буксиры, лихтеры, электрооборудование, медный провод, кожи, техническую бумагу, животное масло, мясо и другие товары. Советский Союз будет поставлять Финляндии пшеницу и рожь, нефтепродукты, марганцевую руду, хлопок, табак и другие товары.

С советской стороны вышеуказанные соглашения подписал Народный комиссар внешней торговли СССР тов. Микоян А. И., с финляндской стороны — министр торговли Финляндской республики г. В. А. Котилайнен и чрезвычайный посланник и полномочный министр Финляндской республики в СССР г. Ю. К. Пасикиви. (ТАСС).

ИНОСТРАННАЯ ПЕЧАТЬ О МИРНОМ РАЗРЕШЕНИИ СОВЕТСКО-РУМЫНСКОГО КОНФЛИКТА

ГЕРМАНИЯ

БЕРЛИН, 30 июня (ТАСС)

Германская печать поместила несколько статей, посвященных мирному разрешению Бессарабского вопроса.

Газета „Национальцейтунг" пишет: „Возвращение России Бессарабии и Северной Буковины окончательно ликвидирует несправедливость Версальского мира. Россия никогда не признавала захвата этих областей, никогда не сомневалась, - что эти, захваченные вооруженным путем, области, будут вновь принадлежать ей.

Хотя Румынское правительство прекрасно понимало необходимость возвращения Бессарабии, оно все время отодвигало этот вопрос на задний план. Не раз из-за этого вопроса отношения между СССР и Румынией обострялись.

Особое значение происходящих событий в том, что уничтожение территориальных несправедливостей в юго-восточной Европе устранит возможность будущих конфликтов".

Газета „Гамбургер фремденблат" в передовой статье пишет; „Бессарабский вопрос еще до мировой войны, омрачавший отношения между Россией и Румынией, разрешен теперь по инициативе России. Бессарабия более 100 лет, с 1812 по 1918 год, принадлежала России".

БОЛГАРИЯ

СОФИЯ. 30 июня. (ТАСС).

Газеты посвящают мирному разрешению советско-румынского конфликта целые страницы. Все газеты поместили сообщение ТАСС. Отмечается успешное продвижение советских войск, радостная встреча Красной Армии населением.

ЮГОСЛАВИЯ

СОФИЯ (ТАСС).

Югославская газета „Време" подчеркивает, что все попытки Румынии на протяжении 22 лет румынизировать Бессарабию не привели ни к чему. В другой статье, посвященной Буковине, газета пишет: „Буковина при австро-венгерском режиме была одной из самых заброшенных областей империи. Она была покинута, запущена, прозябала в суеверии и отсталости. При румынском господстве положение не изменилось. В этой провинции Румыния старалась действовать только при посредстве церкви. Буковина оказалась, однако, неподходящей для румынизации.

ЛАТВИЯ

РИГА, 30 июня (ТАСС).

Латвийская печать публикует сообщения о мирном разрешении советско-румынского конфликта по вопросу о Бессарабии и северной части Буковины. Газеты напечатали сообщение ТАСС, корреспонденции о теплей встрече частей Красной Армии в Бессарабии и Северной Буковине, отклики трудящихся СССР. Газеты опубликовали справку о Бессарабии и Северной Буковине. Газета „Пролетарская Правда" в передовой статье под названием „Красная Армия освободительница трудящихся" пишет: „Народы Бессарабии и Северной Буковины встречали Красную Армию. Вновь сердца угнетенных наполнились незабываемым восторгом. Уже не в первый раз Красная Армия несет свободу трудящимся. Еще недавно мы были свидетелями того, как из рук Красной Армии миллионы белоруссов и украинцев получили свободу после долгих лет рабства. На днях мы сами встречали Красную Армию, освободившую латвийский народ от гнета плутократии. Красная Армия является другом трудящихся всего мира. Это особенно важно подчеркнуть сегодня, когда бушует пожар второй империалистической войны. Мы заявляем, что узы самой горячей любви и тесной дружбы связывают нас с бойцами Красной Армии, ее командирами, со всем великим Советским Союзом".

США

НЬЮ-ЙОРК, 30 июня. (ТАСС).

Американская печать живо откликнулась на мирное разрешение советско-румынского конфликта по вопросу о Бессарабии и северной части Буковины. Газеты „Нью-Йорк Таймс" и Нью-Йорк геральд трибюн" опубликовали полный текст сообщения ТАСС по этому вопросу. Газета „Нью-Йорк пост" опубликовала статью софийского корреспондента газеты „Чикаго дейли Ньюс", в которой описывается крайне тяжелое положение бессарабских крестьян, находившихся до последних дней под румынским господством. Особо отмечая, что „лишь немногие бессарабские крестьяне владеют собственной землей", корреспондент пишет: „крестьяне Бессарабии не могут припомнить ни одного мероприятия румынского правительства, за которое они могли бы быть благодарны. Жители Кишинева и других бессарабских городов и деревень могли лишь глядеть на ту сторону Днестра, где видны красные крыши культурной советской деревни".

Вечерняя газета „Пост меридиан" (новая газета, первый номер которой вышел 18 июня) в специальной статье описывает национальный гнет в Румынии. Автор статьи пишет, что такие продукты сельского хозяйства как мясо, масло и молоко являются „роскошью для румынского крестьянства".

СООБЩЕНИЕ АГЕНТСТВА РЕЙТЕР

ЛОНДОН. 30 июня (ТАСС).

Агентство Рейтер передает, что 28 июня ночью на главном вокзале Бухареста большая толпа пыталась попасть в экспресс, отходивший в Кишинев. Поезд вышел по назначению, согласно расписания. Большое количество пассажиров не смогли получить места в поезде.

В связи с вступлением в Бессарабию и Северную Буковину Красной Армии, многие бессарабцы, проживающие в Румынии, бросив все, уезжают в Бессарабию.

Коротко

◆ **Письмо эстонских учителей.** Эстонская газета „Рахва Хоэль" опубликовала письмо группы учителей, в котором они предлагают ввести в учебных заведениях Эстонии преподавание русского языка в качестве основного иностранного языка.

◆ **Приказ Ногеса.** Германское информационное бюро сообщает, что командующий французскими войсками в Северной Африке генерал Ногес, выполняя приказ Вейгана, приказал войскам в Марокко, Тунисе и Алжире сложить оружие.

◆ **Судьба французского флота.** В Касабланка находится 6 французских крейсеров, 20 вооруженных траулеров и тральщиков, 60 нефтеналивных судов и транспортов, 21 подводная лодка и строящийся линкор „Жан-бар".

◆ **Результаты бомбардировки Чунцина.** Во время последней бомбардировки Чунцина японцами уничтожено 1500 домов (ТАСС).

Положение рабочего класса в Японии

(Продолжительность рабочего дня).

До самого недавнего времени в Японии не было законодательства, ограничивающего рабочий день на предприятиях. Только под влиянием усиливших требований рабочих правительство, опасавшееся обострения внутреннего положения во время войны, вынуждено было ввести с 1 мая прошлого года закон об установлении 12-часового рабочего дня для рабочих старше 16 лет и о предоставлении рабочим «по крайней мере двух выходных дней в месяц». Однако, в законе имеется оговорка, по которой с разрешения местного губернатора рабочий день можно продлить до 14 часов.

Кроме того, закон охватывает лишь около 1700 фабрик и заводов с 800.000 рабочих, поскольку распространяется только на предприятия, насчитывающие свыше 10 рабочих. (По официальным данным, в прошлом году в Японии насчитывалось 6.764.000 рабочих).

Наиболее крупными предприятиями являются военные заводы, или имеющие военное значение. Таким образом, закон в первую очередь относится к ним. Однако именно в них закон о 12-часовом рабочем дне, как правило, не соблюдается самими властями.

Журнал «Кайдзо» писал: «Работа на заводах производится, как правило, свыше 12 часов, а в особо экстренных случаях полные сутки и еще 12 часов, то-есть, 36 часов бессменно, «поскольку сейчас, в период чрезвычайного времени, пределом должны являться только потенциальные возможности человеческой энергии».

На предприятиях, не учитываемых статистикой, то-есть имеющих менее 5 рабочих (на таких предприятиях около 2 с половиной миллиона рабочих), продолжительность рабочего дня всецело зависит от произвола предпринимателя или его подрядчика.

Для женщин и подростков до 16 лет (среди фабрично-заводских рабочих женщины составляют 37,6 процента, подростки до 16 лет 10 процентов) в 1926 году установлен 11-часовой рабочий день; однако, закон разрешает местным властям удлинять рабочий день женщин и подростков на 2 часа.

Насколько возрос рабочий день на японских предприятиях во время войны, видно из данных министерства внутренних дел о машиностроительной промышленности. В ноябре 1937 года 11—12-часовой рабочий день был у 16,1 проц. всех машиностроителей, а в ноябре 1938 года он охватывал уже 23,1 процента рабочих этой отрасли. 14—15-часовой рабочий день был у 1,7 процента рабочих машиностроительной промышленности, а через год уже у 2,8 процента. Свыше 16 часов работали в половине 1938 года 2,7 процента рабочих этой отрасли, против 1,4 процента в половине 1937 года. (ТАСС).

АНГЛО-ГЕРМАНСКАЯ ВОЙНА

Германские сообщения

БЕРЛИН, 30 июня (ТАСС).

Сводка командования сообщает: Во Франции и на море не произошло ничего существенного. Ночью 30 июня германские самолеты бомбардировали порты и предприятия военной промышленности в Англии и Шотландии. Во многих местах произошли взрывы, возникли пожары. Пожары возникли в портах Кардиффа и Бристоля, бомбы попали в цистерны с нефтью. Германская авиация успешно бомбардировала аэродромы в Линкольне, Ноттингэме и Иорке. Ночью английские самолеты бомбардировали не имеющие военного значения объекты в северной и западной Германии. Наша зенитная артиллерия сбила 4 неприятельских самолета. Один из наших самолетов не вернулся на базу.

БЕРЛИН 30 июня (ТАСС).

Бюллетень „Динст аус дейчланд" пишет: „Самолеты подвергли бомбардировке ряд городов. На Дунсбург было сброшено с английских самолетов 25 зажигательных бомб. В окрестностях города Везеля на 4 маленьких местечка сброшено 32 зажигательных и 16 фугасных бомб. На город Вальзум сброшено 14 фугасных и 19 зажигательных бомб. Бомбардировки причинили материальный ущерб. В ночь на 27 июня английские самолеты бомбардировали датский город Нюборг, сбросив 20 фугасных бомб. В эту ночь английские самолеты произвели бомбардировку бельгийских и голландских городов. Во всех случаях причинен материальный ущерб. Имеются жертвы среди гражданского населения".

Английское сообщение

ЛОНДОН, 30 июня (ТАСС).

Министерство авиации передает, что 28 июня авиация береговой обороны совершила большие разведывательные полеты над Северным морем, вплоть до Скандинавского побережья. Один английский самолет не вернулся на базу. Английская бомбардировочная авиация продолжала операции над Францией, Германией и Голландией. Большие разрушения причинены химическим заводам, сортировочным станциям, аэродромам и судам. Вчера авиация береговой обороны вновь атаковала порт Виллемсорд (Голландия). Бомбардировке были подвергнуты склады боеприпасов. В результате, возникли пожары. Английские самолеты благополучно вернулись на базы.

Сводка германского командования

БЕРЛИН (ТАСС).

Из ставки верховного главнокомандующего передают: „Во Франции—никаких особенных событий. Потоплены вражеское торговое судно, водоизмещением 38.000 регистровых брутто-тонн и 3 вооруженных судна.

Германские самолеты бомбардировали военные гавани и портовые сооружения в южной и центральной Англии. Замечены большие пожары и взрывы.

Британские самолеты продолжали ночные налеты на Германию. Бомбардировкой разрушено несколько домов. Имеются пострадавшие среди гражданского населения Англичане потеряли 4 самолета, германская авиация потерь не имела.

Сводка итальянского командования

РИМ, 30 июня (ТАСС).

Агентство Стефани передает сводку командования. „На границах Киренаики—значительная активность наших войск. Отбиты атаки моторизованных частей противника. Занято несколько пунктов. Во время воздушных сражений сбито 4 самолета противника. Несколько членов экипажа самолетов взято в плен. Два наших самолета не вернулись на базы. Во время воздушного налета противника на Тобрукливия, причинившего незначительные повреждения, наша истребительная авиация сбила 2 неприятельских самолета. Налет неприятельских самолетов на Массауа (Эритрея) не нанес ущерба. При этом налете наша зенитная артиллерия сбила один самолет противника".

Война на море

ЛОНДОН, 30 июня (ТАСС)

Морское министерство 28 июня сообщает, что разведывательные самолеты обнаружили на море 3 итальянских эсминца. На основе разведки, английские легкие морские силы выследили противника и, открыв огонь с близкой дистанции, потопили один неприятельский эсминец. Два других итальянских эсминца скрылись, воспользовавшись темнотой. С английской стороны потерь не было.

Положение Франции

Марсель, 29 июня (ТАСС).

Агентство Гавас передает, что французские дипломатические круги, оценивая положение Франции, указывают, что французское правительство не знает, каков будет мирный договор, но предпочитает, чтобы обсуждение его не начиналось немедленно. Оно предпочитает обсуждать мирный договор по окончании войны Германии и Италии против Англии. Франко-германский и франко-итальянский договоры будут тогда включены в общий договор. По вопросу о взаимоотношениях Франции с Англией указывается, что английское правительство знало ситуацию. 14 июня Рейно запросил Черчилля, как будет реагировать Англия на прекращение Францией военных действий. Черчилль ответил, что Англия не возобновит напрасных препирательств. В случае, если Англия выйдет победительницей, она берет на себя задачу восстановления величия Франции.

Продовольственные трудности во Франции

БЕРЛИН, 30 июня (ТАСС).

Газета „Гамбургер Фремденблат" сообщает о тяжелом продовольственном положении во Франции. Правительство Петэна распорядилось резко ограничить потребление продуктов питания. Мука будет теперь продаваться с большой примесью суррогатов. Во многих французских департаментах ощущается острый недостаток молока и молочных продуктов.

Лебрен выехал в Клермон-Ферран

БЕРЛИН, 30 июня (ТАСС).

Агентство „Трансоцеан" передает, что французский президент Лебрен выехал из Бордо в Клермон—Ферран, выбранный в качестве нового местопребывания французского правительства.

В доме художественного воспитания детей. На снимке (слева направо): Миша Байдин, Коля Петухов, Миша Вылван, Толя Чернозубов. Фото Хитриневича.

КОНКУРС НА ЛУЧШЕЕ РУКОВОДСТВО ЛАБОРАТОРНЫМИ РАБОТАМИ

В весеннем семестре закончившегося учебного года в Томском индустриальном институте проводился конкурс на лучшее руководство лабораторными работами. В нем участвовало 45 научных работников института.

В результате конкурса первая общеинститутская премия присуждена ассистенту Онуфриенок, который в 518 группе химико-технологического факультета руководил лабораторией качественного и количественного анализа. Вторая премия института присуждена доценту К. В. Радугину.

Кроме этого, за хорошее руководство лабораторными работами премируются: доцент Болгов, и. д. доцента Скобенников, ассистенты: Смиренский, Жариков, Ганджа и другие, всего 10 научных работников.

НОВЫЙ ОТРЯД СПЕЦИАЛИСТОВ

В этом году Томские высшие учебные заведения выпускают сотни новых специалистов, которые через несколько дней займут командные высоты в народном хозяйстве нашей страны.

Государственный университет имени В. В. Куйбышева выпускает: 28 физиков, 7 математиков, 7 механиков, 35 химиков, 31 геолога, 23 географа, 32 ботаника и 26 зоологов. Индустриальный институт выпускает 65 инженеров-механиков, 45 горных инженеров, 45 инженеров-энергетиков, 69 инженеров-геологов и разведчиков, 10 инженеров-химиков. Медицинский институт — 244 врача-лечебника и 128 санитарных врачей.

МОЛОДЫЕ ТЕХНИКИ

В Томском лесотехническом техникуме в этом году будет произведен 15 выпуск специалистов. Техникум даст стране 24 специалиста по строительству и ремонту лесовозных дорог, 11 — по лесному хозяйству и 2 техника по технологии лесных разработок.

Большинство выпускаемых будет работать в Сибири, на Урале и Дальнем Востоке. Комсомолки Стафиевская и Малгина едут в Ангарское и Бодайбинское лесные хозяйства, Горчаков — на Дальний Восток. Отличники учебы Афанасьев, Васильев и Коломиец — в Якутию.

Один из активнейших участников озеленения Белого озера, отличник учебы Бармин остается работать в тресте Томлес. Сюда же направляется на работу отличница Федина. Впервые ряд студентов получил назначения в систему НКПС.

В текущем году исполняется 20 лет со дня существования техникума. Он за это время дал стране 464 специалиста. Учебная база техникума из года в год растет и укрепляется, его кабинеты и лаборатории обогащаются. Тимирязевский учебно-опытный леспромхоз все больше приспосабливается к нуждам техникума.

КАЛЕНДАРЬ

работы организаций города Томска на 1940 г.

ПОНЕДЕЛЬНИК	1	Собрание первичных парторганизаций	Через неделю
	2	Собрание первичных комсом. организ.	Через неделю
ВТОРНИК . . .	1	Занятия вечернего университета марксизма-ленинизма	1 раз в неделю
	2	Заседание исполкома городского Совета	1 раз в неделю
СРЕДА	1	Заседания бюро Горкома ВКП (б)	1 раз в неделю
	2	Заседания бюро райкомов ВЛКСМ	1 раз в неделю
	3	Заседания исполкомов район. Советов	1 раз в неделю
ЧЕТВЕРГ	1	Бюро Горкома ВЛКСМ	Через неделю
	2	Заседания бюро райкомов ВКП (б)	1 раз в неделю
	3	Профсобрания и заседания профкомитетов	1 раз в месяц
ПЯТНИЦА . . .	1	Семинары и совещания секретарей парторганизаций, комсомольских организаций, пропагандистов, руководителей агитколлективов, редактор. стенгазет	В первую и третью недели месяца
	2	Заседания комиссий городского и районных Советов	Во вторую и четвертую недели месяца
СУББОТА	1	Военная учеба и оборонные организации	Через неделю

ГОРКОМ ВКП(б)

НА ДЕТСКОЙ ПЛОЩАДКЕ

При 5 средней школе организована детская площадка. Здесь имеются: волейбол, настольные игры и т. д. Дети весело проводят здесь время.

Ежедневно бывают прогулки в Михайловскую рощу или лес. Ребята посещают кинотеатр; они просмотрели кинофильмы: «Искатели счастья», «Сто мужчин и одна девушка»; посетили университетскую рощу, ботанический сад, городской сад.

На детскую площадку регулярно доставляются газеты: «Пионерская правда», «Юный ленинец», «Большевистская смена», журналы «Вожатый» и «Затейник». Мы прочитали ребятам прекрасные рассказы о борьбе с белогвардейцами: «Пятеро», «Валя Невзоров», «Андрей Коробицын», «Маленькая Ди-Жень».

Все дети, их 50 человек, а также родители довольны работой площадки. Юра Суслукин, Валя Левч, Маня Дуплина, Нина Власова и другие часто приводят на площадку своих младших братьев и сестер.

Желательно при всех школах города иметь такие детские площадки.

М. КОЛОГРИВОВА.
Заведующая детской площадкой при 5 средней школе.

В ГОРОДСКОЙ БИБЛИОТЕКЕ

В читальном зале Томской городской библиотеки за первое полугодие этого года проделана значительная работа. Читальный зал за это время посетило свыше 17 тысяч человек, выдано для чтения книг 10073, журналов — 12.336, газет 19.626.

Здесь изготовлялись монтажи к ленинским дням, к дню Красной Армии, 1 Мая и др. Было организовано 20 книжных выставок, создано два альбома, составлены картотеки литературы о Маяковском, Горьком, антирелигиозная и другие.

НОВЫЙ КЛУБ

В скором времени в Вокзальном районе для рабочих и служащих промышленных артелей будет открыт клуб. Подготовка к этому уже проводится. Для нового клуба исполком Вокзального райсовета предоставил помещение бывшей Вознесенской церкви.

СЛЕТ СТАХАНОВЦЕВ

Вокзальный райисполком решил созвать 15 июля районный слет стахановцев промышленных предприятий. На слете будет обсужден вопрос о работе предприятий за первое полугодие этого года.

ПРОТИВ ДЕЗОРГАНИЗАТОРОВ ПРОИЗВОДСТВА

Из беседы с Народным комиссаром юстиции СССР т. Рычковым

Указ Президиума Верховного Совета СССР от 26 июня 1940 года «О переходе на 8-часовой рабочий день, на 7-дневную рабочую неделю и о запрещении самовольного ухода рабочих и служащих с предприятий и учреждений» является документом исключительной политической важности. Советский народ с большим удовлетворением встретил указ, ибо он отвечает насущным интересам всего населения нашей страны. Миллионы трудящихся СССР полностью одобряют этот акт высшего органа советской власти.

На судебные органы возложена ответственная задача. Они должны осуществлять меры борьбы с летунами, прогульщиками, дезорганизаторами производства. Все работники суда обязаны поэтому основательно подготовиться к этой работе, тщательно изучив указ Президиума Верховного Совета СССР.

Статья 6 указа предусматривает привлечение к судебной ответственности директоров предприятий, начальников учреждений за уклонение от предания суду лиц, виновных в самовольном уходе с предприятия или из учреждения, лиц, виновных в прогулах без уважительных причин, а также за принятие на работу укрывающихся от закона лиц, самовольно ушедших из предприятия или учреждения. Народный комиссариат юстиции Союза ССР предложил судебным органам квалифицировать эти нарушения как злоупотребление властью, или бездействие власти по ст. ст. 109 и 111 Уголовного кодекса РСФСР и соответствующим кодексам союзных республик.

Приговоры судов по делам о самовольном уходе рабочих и служащих с предприятий и из учреждений, а также по делам о прогулах без уважительных причин должны приводиться в исполнение немедленно.

Наркомюст СССР обращает особое внимание народных судей на правильную организацию судебных процессов по делам о самовольном уходе рабочих и служащих с предприятий или учреждений, а также о прогулах. Эти дела должны рассматриваться с выездом суда на предприятия и в учреждения.

Нужно так организовать судебные процессы, чтобы они мобилизовали всех рабочих и служащих на дальнейшее укрепление трудовой дисциплины, на борьбу с летунами и прогульщиками. (ТАСС)

Информационное сообщение

В соответствии с Указом Президиума Верховного Совета СССР от 26 июня 1940 года о переходе на 8-часовой рабочий день, семидневную рабочую неделю, о запрещении самовольного ухода рабочих и служащих с предприятий и учреждений, прокуратурой Вокзального района возбуждено уголовное преследование против бывших рабочих Мельстроя Ломакина, Ванифтаева, Тихонова, Звездеева, самовольно покинувших производство.

Привлечены к уголовной ответственности злостный прогульщик рабочий махорочной фабрики Кораблев, в прошлом уволенный за прогул с фабрики «Красная звезда», мастер машинного отделения фармзавода Никитин, слесари: котельного цеха фабрики карандашной дощечки Лысенко и сушильно-морильного цеха этой же фабрики Исаев.

ЗЫРЯНОВ.
Прокурор Вокзального района.

ИЗВЕЩЕНИЕ

2 июля, в 7 часов вечера, в клубе фабрики «Красная звезда» состоится лекция на тему: «Коммунистическое воспитание трудящихся и задачи ликвидации пережитков капитализма в сознании людей». Лектор т. Рябцев.

Вход свободный.

Горпарткабинет.

За редактора Н. ЗЕМСКОВ.

ГОРОДСКОЙ САД
2 июля вторник — 3 июля среда
ПРЕМЬЕРА
СВАДЬБА КРЕЧИНСКОГО
(комедия в 3-х действиях).
А. СУХОВО-КОБЫЛИН
4 июля четверг
ТАНЯ (драматические сцены в 4 част., 8 сценах).
А. АРБУЗОВ
Начало спектаклей в 8 час. 30 мин. вечера.
Касса открыта с 4 ч. 30 м. до 9 ч. 30 м. вечера.

ЛЕТНИЙ ТЕАТР

ЦИРК | 3, 5, 6 июля | Филармония
КОНЦЕРТ
Солист Государственного ордена Ленина Академического Большого Театра Союза ССР
СЕРГЕЙ ГОЦИРИДЗЕ (бас).
Лауреат Всесоюзного Конкурса музыкантов-исполнителей
МАРК ЗАТУЛОВСКИЙ (скрипка).
Лауреат Всесоюзного Конкурса мастеров художественного слова
ЛЮДМИЛА КАЙРАНСКАЯ (художественное слово).
Концертмейстер Московской Государственной Филармонии
Лев ЭПШТЕЙН (фортепиано.)
Касса открыта с 1 июня с 12 ч. до 2-х ч. дня и с 5 ч. до 10 ч. веч.
Начало ровно в 9 часов вечера.

ГОРОДСКОЙ САД | ЕЖЕДНЕВНО ГУЛЯНЬЕ
ОРКЕСТР ДУХОВОЙ МУЗЫКИ под управлением НЕЙЗЛЕРА З. М.
Начало гулянья в 8 часов вечера.
НА ТАНЦОВАЛЬНОЙ ПЛОЩАДКЕ ТАНЦЫ с 9 часов вечера.
РЕСТОРАН. ◆ БИЛЛИАРДЫ. ◆ ВЕЛОСИПЕДНЫЙ ГАРАЖ.
Касса открыта с 6 часов вечера. ДИРЕКЦИЯ.

КИНО им. М. ГОРЬКОГО 2—5 июля
Новый художеств. звуковой фильм ПРИЯТЕЛИ
Начало сеансов: в 4 ч., 5 ч. 45 м., 7 ч. 30 м., 9 ч. 15 м. и 11 ч.
Касса открыта с 3 часов дня.

ТОМСКИЙ ГОСУДАРСТВЕННЫЙ МЕДИЦИНСКИЙ ИНСТИТУТ
имени В. М. МОЛОТОВА
ОБ'ЯВЛЯЕТ ПРИЕМ
НА 1940-1941 УЧЕБНЫЙ ГОД.
Институт готовит ВРАЧЕЙ-ЛЕЧЕБНИКОВ и САНИТАРНЫХ ВРАЧЕЙ.
Срок обучения 5 лет.
Прием заявлений с 20 июня по 31 июля.
Контингент приема 400 человек.
Правила приема и программы можно получить в мединституте с 9 час. утра до 3½ час. в комн. № 4.
Приемные испытания с 1 по 20 августа.
ДИРЕКЦИЯ.

ТИМИРЯЗЕВСКИЙ
УЧЕБНО-ОПЫТНЫЙ ЛЕСПРОМХОЗ (за рекой Томь)
ДЛЯ ЛЕСОХОЗЯЙСТВЕННЫХ ЦЕЛЕЙ
ПЕРЕДАЕТ под расчистку и очистку ЛЕСНЫЕ ПЛОЩАДИ
в 1-6 километрах от Городка.
При работах возможна заготовка деловой и дровяной древесины.
Оформление заявок в конторе Леспромхоза до 5 июля 1940 года. Почта. боск, № 119.

ОТ'ЕЗД РЕБЯТ НА ШКОЛЬНУЮ ДАЧУ ГорОНО (БАСАНДАЙКА)
по путевкам 2-го сезона НАЗНАЧЕН на 4-е июля.
Сбор в средней школе № 3, (проспект им. Кирова, № 14,) к 10 часам утра.
При себе иметь: путевку, справку о санобработке, одеяло, подушку, простыню, белье, одежду и обувь.
Санобработку пройти 3 или 4 июля.

ТРЕБУЮТСЯ:
ТОМСКОМУ ЛИКЕРНО-ВОДОЧНОМУ ЗАВОДУ
на постоянную работу: АГЕНТ СНАБЖЕНИЯ, КУЗНЕЦ, ГВОЗДИЛЬНЫЙ МАСТЕР, ЭКСПЕДИТОР.
На строительство—ПЛОТНИКИ и ЗЕМЛЕКОПЫ.

КВАЛИФИЦИРОВАННАЯ МАШИНИСТКА
на постоянную работу и УБОРЩИЦА.
Г. Томск. Сибирский физико-технический институт, площадь Революции, № 1.

ТРЕСТУ СТОЛОВЫХ
машинистка и бухгалтеры.
Справиться в отделе кадров.

Ф-ке „КРАСНАЯ ЗВЕЗДА" на постоянную работу:
СЛЕСАРИ 5-6 разряда, ТОКАРИ 5-6 разряда, ПЕЧНИКИ, ШТУКАТУРЫ, ПЛОТНИКИ.
Обращаться: Сибирская ул. № 5, отдел кадров.

ТОМПРОМЛЕССОЮЗУ
ЗАВ. СЕКТОРОМ УЧЕТА и ОТЧЕТНОСТИ и ФИНАНСИСТ.
Обращаться: ул. Свердлова, № 1.

техникуму госбанка
(Затеевский переулок, № 10)
ШТАТНЫЕ ПРЕПОДАВАТЕЛИ:
русского языка и литературы, немецкого языка, математики и физкультуры, а также ДВОРНИКИ, СТОРОЖА, ШВЕЙЦАРЫ и КУРЬЕР.

домашняя работница.
Плехановский пер., № 5, кв. 4.

Артели „МЕБЕЛЬЩИК"
СТОЛЯРЫ, СУНДУЧНИКИ, ОБОЙЩИКИ, РАБОЧИЕ (подростки и женщины), СТОРОЖ, КУЗНЕЦЫ и МОЛОТОБОЙЦЫ.
Ул. Свердлова, № 1.

ШОФЕР
НА ПОСТОЯННУЮ РАБОТУ (1 или 2 категории), ДЕЛОПРОИЗВОДИТЕЛЬ-МАШИНИСТКА на временную работу в больницу водного транспорта

Адрес редакции: Советская, № 47. Телефоны: редактора—754, зам. редактора и ответ. секретаря—756, отделы: партийный—994, вузов—574, информации и промышленный—127, советского строительства—435, отдел писем—21, прием об'явлений—1012.

Уполномоченный Горлита № В-16602—40 г. Типография издательства «Красное Знамя». Тираж 12.000 экз.