*Пролетарии всех стран, соединяйтесь!*

# КРАСНОЕ ЗНАМЯ

ОРГАН ТОМСКОГО ГОРКОМА ВКП(б) И ГОРОДСКОГО СОВЕТА ДЕПУТАТОВ ТРУДЯЩИХСЯ

№ 19 | 6123 | 2 февраля 1941 года, воскресенье | Год издания XXI | Цена 10 к.

## СЕГОДНЯ В НОМЕРЕ:

**Первая страница:**

— Пятнадцатилетие Киргизской ССР.

— Соревнование имени XVIII Всесоюзной конференции ВКП(б).

**Вторая страница:**

— А. ВАГОВ. Счастливый народ счастливой страны.

— А. И. ЕПИФАНЦЕВ. Комсомольский лыжный кросс проведем отлично.

— Научно-технические производственные конференции на предприятиях.

**Третья страница:**

— Г. Л. ЧИРКУНОВ. Итоги экзаменов в стоматологическом институте.

— И. НИКОЛАЕВ. Научно-исследовательская работа в университете.

— И. А. КЛЫКОВ. Внимание среднему медицинскому персоналу.

**Четвертая страница:**

— Речь Гитлера.

— Англо-германская война.

— Война в Африке.

## Местная промышленность и инициатива мест

*(Передовая „Правды" за 31 января).*

Недавно на VI сессии Московского городского Совета председатель исполкома тов. Пронин рассказал о беседе руководителей московских организаций с товарищем. Сталиным по вопросу о производстве товаров широкого потребления.

— Почему бы вам, москвичам, — сказал товарищ Сталин,— самим не раздуть производство товаров широкого потребления, что мешает вам намного увеличить производство швейных изделий, галантереи, мебели, организовать переработку резины?

Товарищ Сталин заявил о том, что нужно резко увеличить производство товаров широкого потребления, улучшить качество этих товаров и не отставать от запросов населения.

— Организуйте новые заводы по трикотажу, по посуде, по швейным изделиям, по мебели. У вас, у москвичей, много пропадает старой резины,— создайте завод по восстановлению резины. Освободим эти заводы от налогов, и вся продукция этих заводов пойдет вам, москвичам, — сказал товарищ Сталин.

Постановление Совнаркома Союза ССР и ЦК ВКП(б) от 9 января 1941 года «О мероприятиях по увеличению производства товаров широкого потребления и продовольствия из местного сырья» создало исключительные, небывало благоприятные условия для того, чтобы повсюду раздуть производство товаров широкого потребления. Партия и правительство развязали инициативу мест. Расширяйте старые предприятия, стройте новые, стройте везде, где есть свое сырье, — а оно есть всюду, — и производимые товары и продукты останутся на месте для удовлетворения растущего спроса населения. То, что можно сделать у себя, — делайте сами, не рассчитывая на привозное. Государство разрешило местным органам самим устанавливать план производства и дало им право распоряжаться продукцией, вырабатываемой предприятиями местной промышленности и промысловой кооперации из местного сырья. Увеличены размеры кредитов и установлены льготы для новых предприятий, работающих на местном сырье и отходах. «Настоящим решением,— говорится в постановлении СНК СССР и ЦК ВКП(б), — создаются все необходимые условия для решительного под'ема местной промышленности. Успех этого важнейшего дела зависит теперь от инициативы, настойчивости и энергии руководителей местных партийных и советских организаций и работников местной промышленности и промкооперации».

Во многих городах прошли или проходят пленумы обкомов, крайкомов, горкомов партии, сессии местных Советов, собрания партийного и хозяйственного актива, обсуждающие постановление Совнаркома СССР и ЦК ВКП(б) от 9 января. Этот документ огромной политической важности всюду встречается с огромным удовлетворением, как новое свидетельство неустанной заботы нашей партии и правительства об удовлетворении запросов трудящихся. Намечаются серьезно продуманные и взвешенные планы широкого разворота местной промышленности и мобилизации внутренних ресурсов. Сообщения о пленумах и собраниях, напечатанные в прошлых номерах «Правды» и публикуемые в сегодняшнем номере газеты, свидетельствуют о том, что руководители местных партийных и советских организаций начинают по-настоящему открывать сырьевые богатства своих районов и городов. Повсеместно обнаруживаются колоссальные возможности быстрого увеличения производства товаров широкого потребления и продовольствия. Взять, например, Омскую область. Председатель Омского облисполкома тов. Евстигнеев сообщает о большой программе расширения производства, намеченной областными организациями. В нынешнем году существующие и вновь создаваемые местные предприятия выработают товаров более, чем на полмиллиарда рублей. В области будут производиться кирпич, черепица, сельскохозяйственный инвентарь, мебель, телеги, сани, металлические изделия, спортивный инвентарь. Намечается увеличить рыболовство, создать много мелких предприятий для переработки шерсти, льноволокна, овчин и кож по заказам колхозов, колхозников и единоличников, выполнивших свои обязательства перед государством.

На пленумах, сессиях и собраниях, на страницах печати работники партийных и советских организаций, местной промышленности и промысловой кооперации дают много хороших обещаний и обязательств. Обязательства эти вполне реальны, ибо есть все возможности для их выполнения. Но самотеком даже самые хорошие обещания не осуществляются. Нужна работа, энергичная, большевистская боевая работа для выполнения обязательств, для использования местных возможностей. Самым опасным и вредным было бы сейчас стать на путь трескотни. Мало одобрить постановление, надо бороться за его проведение в жизнь!

Публикуемые сегодня сообщения корреспондентов «Правды» показывают, что в некоторых районах пока только болтают о развитии местной промышленности. В Мичуринске, Тамбовской области, где есть обширные сырьевые возможности, их по-настоящему не учитывают, а в горсовете планы расширения местного производства высасывают из пальцев. Вместо делового подсчета, — сколько будет выработано товаров, когда, на каких предприятиях, что реально получит район через месяц, через два месяца, через полгода, — в Мичуринске при составлении плана гадают на кофейной гуще. Люди, зараженные иждивенчеством, не могут расстаться со старыми привычками и надеждами на привозное и не берут в свои руки широких прав, предоставленных им государством для увеличения производства местных товаров. Безинициативность, неповоротливость кое-где сочетаются с пустым прожектерством.

В некоторых местах при составлении планов расширения промышленности и промысловой кооперации недостаточное внимание уделяется перспективам увеличения производства пищевых продуктов. Даже на сессии Московского городского Совета товарищи, выступавшие в прениях, почти не касались вопроса о продовольствии. Между тем, возможности и в этом отношении везде исключительно велики. В прошлом году столовые, рестораны и кафе Ленинградского главресторана откармливали свиней на пищевых отходах и получили дополнительно около 4 тысяч тонн мяса. В нынешнем году они намерены получить таким образом 5 тысяч тонн. Треть всей потребности столовых и ресторанов Курска в мясе удовлетворяется подсобным хозяйством, созданным Курским трестом столовых. Теперь, после постановления от 9 января, все столовые, рестораны, торгующие организации, дома отдыха, санатории, детские учреждения, мельницы, предприятия промысловой кооперации и кооперации инвалидов могут и обязаны заняться откормом свиней путем полного использования пищевых отходов. Надо как следует двинуть вперед местное рыболовство, заготовку овощей, плодов и ягод, разведение домашней птицы. Если в городе плохая столовая, — теперь больше нельзя будет ссылаться на то, что «мало запланировали», «мало завезли», «недостаточен фонд». Чтобы фонд был достаточен, надо не заявки в центр посылать, а самим упорно работать, свиней откармливать, рыбу ловить, овощи выращивать, кур разводить! Качество работы руководителей местных партийных и советских организаций определяется не количеством речей на тему об удовлетворении нужд населения. Оно будет определяться цифрами участия местных товаров и продуктов в товарообороте района, города, области, края, республики.

Во многих местах приняты правильные и хорошие постановления о развитии местной промышленности. Надо уже теперь напомнить товарищам о важности проверки исполнения. Не раз местными организациями выносились дельные решения об увеличении производства товаров широкого потребления, об улучшении торговли. Но немало прекрасных решений горкомов, горсоветов, обкомов, облисполкомов оставалось на бумаге. Совнарком СССР и ЦК ВКП(б) обязали ЦК компартий и совнаркомы союзных республик представить в ЦК ВКП(б) и Совнарком СССР к 1 марта 1941 года, а в дальнейшем представлять ежеквартально отчеты о мерах, принятых по увеличению производства товаров широкого потребления и продовольствия, и о ходе выполнения постановления от 9 января. Необходимо всем местным парторганам повседневно следить за работой местной промышленности, проверять исполнение своих собственных решений.

От слов—к делу. От планов—к их реализации. Не когда-нибудь, а уже в ближайшие месяцы наше население должно получить новую дополнительную массу товаров и продуктов, выработанных из местного сырья.

## ЦК КП(б) Киргизии
## Президиуму Верховного Совета Киргизской ССР
## Совету Народных Комиссаров Киргизской ССР

Центральный Комитет Всесоюзной Коммунистической партии (большевиков) и Совет Народных Комиссаров Союза Советских Социалистических Республик приветствуют рабочих, колхозников и интеллигенцию Киргизии, в связи с 15-летием образования Киргизской Советской Социалистической Республики.

Великая Октябрьская социалистическая революция навсегда освободила киргизский народ от капиталистического и национального порабощения, от гнета феодальных князей — ханов, баев, манапов. Трудящиеся Киргизии, под руководством партии большевиков, превратили Киргизию из отсталой царской колонии в цветущую советскую социалистическую республику.

За годы советской власти в Киргизии быстро развилась социалистическая промышленность. Заново реконструированы старые и введены в строй новые шахты на угольных месторождениях Кзыл-Кия, Сулюкта, Кок-Янгак, Таш-Кумыр. Добыча угля выросла с 103 тыс. тонн в 1913 году до 1383 тыс. тонн в 1940 году. Заново создана промышленность цветных металлов. Построены Ошская шелкомотальная фабрика, Фрунзенский мясокомбинат, суконная фабрика, хлопкоочистительные, кожевенные и сахарные заводы. При советской власти в Киргизии сооружены железные дороги и проложены благоустроенные шоссе.

Отсталое кочевое сельское хозяйство Киргизии превращено в крупное, вооруженное новейшей техникой социалистическое хозяйство. Киргизия стала республикой культурного и развитого земледелия и животноводства. В республике значительно возросло общее поголовье скота. В 1940 году поголовье крупного рогатого скота к 1935 году составляет 175 процентов, лошадей — 146 процентов, коз и овец — 262 процента. На полях колхозов и совхозов Киргизии работает свыше 5.000 тракторов и около 1.000 комбайнов. Безжизненные в недавнем прошлом пустыни прорезаются оросительными каналами и превращаются в цветущие поля с посевами хлопка, пшеницы, сахарной свеклы, табака и кенафа. В 1939—1940 гг. по инициативе колхозов построены 25 ирригационных каналов, общим протяжением 289 километров. Площадь орошаемых земель за последние 3 года выросла более, чем на 300.000 гектаров и составила в 1940 году 752.000 га.

Быстро растет культура киргизского народа. В республике созданы многочисленные кадры киргизской народной интеллигенции. За годы советской власти грамотность населения в Киргизии выросла в 12 раз. В школах Киргизии обучается свыше 320.000 детей. Это в 44 раза больше, чем обучалось до революции.

Совет Народных Комиссаров Союза ССР и Центральный Комитет ВКП(б) выражают твердую уверенность, что трудящиеся Советской Киргизии и впредь будут с большевистской настойчивостью бороться за укрепление трудовой дисциплины и повышение производительности труда, за дальнейший под'ем промышленности и сельского хозяйства, за новый расцвет социалистической культуры киргизского народа.

**Совет Народных Комиссаров Союза ССР.** **Центральный Комитет ВКП(б).**

## Президиуму Верховного Совета Киргизской ССР

Президиум Верховного Совета СССР поздравляет рабочих, колхозников, интеллигенцию, всех трудящихся Киргизии с 15-летним юбилеем Киргизской Советской Социалистической Республики.

В жестокой борьбе с врагами трудящихся — баями, манапами, буржуазными националистами рабочие и крестьяне Киргизии, под руководством партии Ленина — Сталина, преодолевая вековую экономическую и культурную отсталость, добились больших успехов во всех областях социалистического строительства.

За годы советской власти Киргизия превратилась в цветущую социалистическую республику, занимающую одно из почетных мест в братской семье союзных республик. На территории Киргизской ССР создана угольная промышленность, построены металлообрабатывающие заводы, предприятия по переработке новолубяных культур. Широкое развитие получили легкая и пищевая промышленность.

Значительные успехи достигнуты за годы Сталинских пятилеток в области электрификации и дорожного строительства.

Киргизская ССР стала страной обобществленного механизированного земледелия и развивающегося социалистического животноводства. Достигнуты положительные результаты в деле обеспечения высоких и устойчивых урожаев зерновых и технических культур.

Успехи в промышленности и в сельском хозяйстве обеспечили неуклонный рост материального благосостояния трудящихся, развитие культуры — национальной по форме и социалистической по содержанию. Выросли многочисленные кадры социалистической интеллигенции, обеспечивающие дальнейший рост хозяйства и культуры республики.

Президиум Верховного Совета СССР выражает полную уверенность в том, что трудящиеся Киргизской ССР добьются еще больших успехов во всех областях хозяйственного и культурного строительства и вместе со всеми народами Советского Союза, под руководством коммунистической партии и товарища Сталина пойдут вперед к новым победам в борьбе за коммунизм.

**Председатель Президиума Верховного Совета СССР**
**М. КАЛИНИН.**

**Секретарь Президиума Верховного Совета СССР**
**А. ГОРКИН.**

Москва, Кремль. 31 января 1941 г.

## ПЯТНАДЦАТИЛЕТИЕ КИРГИЗСКОЙ ССР

В связи с исполнившимся 15-летним юбилеем Киргизской Советской Социалистической Республики, Президиум Верховного Совета РСФСР послал приветствие Президиуму Верховного Совета Киргизской ССР, в котором от имени трудящихся Российской Советской Федеративной Социалистической республики поздравил рабочих, колхозников и интеллигенцию Киргизской ССР с 15-летием образования Советской Киргизской республики.

Совет Народных Комиссаров РСФСР послал приветствие Центральному Комитету КП(б) Киргизии, Совету Народных Комиссаров Киргизской ССР, Президиуму Верховного Совета Киргизской ССР в котором поздравляет киргизский народ с 15-летним юбилеем Киргизской ССР. (ТАСС).

## В лыжном кроссе профсоюзов участвовал миллион человек

*(Беседа с секретарем ВЦСПС тов. Николаевой)*

30 января закончился Третий Всесоюзный лыжный кросс профсоюзов. Итоги свидетельствуют, что лыжный спорт в стране становится одним из самых популярных. Советский народ полюбил его, потому что в нем сочетается полезный отдых с воспитанием выносливости, смелости и ловкости. Велико значение лыжного спорта в деле обороны страны, в подготовке физически развитого бойца Красной Армии.

Кросс прошел с огромным под'емом, при высокой активности масс членов профсоюзов. По неполным данным, в нем участвовало 1.013.000 человек. Лыжные нормы комплекса «Готов к труду и обороне» сдали 600.000 человек.

Кросс подтвердил правильность решения X пленума ВЦСПС, обязавшего профсоюзы шире привлечь физкультурный актив к работе спортивных обществ, значительно увеличить количество физкультурников. Повсеместно создан многочисленный актив, помогавший организации в проведении кросса. Профсоюзы и спортивные общества должны помочь лыжникам постоянно повышать свою квалификацию в лыжном спорте, помня какое значение это имеет для обороны страны.

В стране начинается комсомольский лыжный кросс имени XXIII годовщины Красной Армии. Профсоюзные организации, спортивные общества должны сделать все необходимое, чтобы еще больше вовлечь молодежь к участию в комсомольском кроссе.

Огромный интерес к лыжному спорту трудящихся нашей родины надо использовать для усиления военно - физкультурной работы. Основная задача, стоящая перед профсоюзными и физкультурными организациями в том, чтобы все участники кросса в дальнейшем систематически занимались лыжным и другими видами спорта, повседневно работали над повышением физической подготовленности, активно участвовали в фабрично - заводских спартакиадах, походах, соревнованиях и так далее.

Обязанность профсоюзных организаций — добиваться, чтобы лыжи были широко внедрены в трудовой обиход, лыжи были в каждой семье рабочего, советского интеллигента, колхозника, непрерывно росла армия физкультурников, активных борцов за укрепление социалистической родины. (ТАСС).

## УКАЗ
### ПРЕЗИДИУМА ВЕРХОВНОГО СОВЕТА СССР

**О присвоении Народному комиссару внутренних дел СССР тов. Берия Л. П. звания генерального комиссара государственной безопасности**

Присвоить Народному комиссару внутренних дел СССР тов. Берия Лаврентию Павловичу звание генерального комиссара государственной безопасности.

**Председатель Президиума Верховного Совета СССР**
**М. КАЛИНИН.**

**Секретарь Президиума Верховного Совета СССР**
**А. ГОРКИН.**

Москва, Кремль. 30 января 1941 г.

## УКАЗ
### ПРЕЗИДИУМА ВЕРХОВНОГО СОВЕТА СССР

**О присвоении Донецкому индустриальному институту имени Н. С. Хрущева**

Удовлетворить ходатайство коллектива профессорско - преподавательского состава и студентов Донецкого индустриального института, а также партийных и общественных организаций гор. Сталино о присвоении Донецкому индустриальному институту имени Н. С. Хрущева.

**Председатель Президиума Верховного Совета СССР**
**М. КАЛИНИН.**

**Секретарь Президиума Верховного Совета СССР**
**А. ГОРКИН.**

Москва, Кремль. 31 января 1941 г.

## УКАЗ
### ПРЕЗИДИУМА ВЕРХОВНОГО СОВЕТА СССР

**О награждении Донецкого индустриального института имени Н. С. Хрущева орденом Трудового Красного Знамени**

В ознаменование двадцатилетнего юбилея Донецкого индустриального института имени Н. С. Хрущева и учитывая большие заслуги института в деле подготовки высококвалифицированных инженерно - технических кадров для угольной промышленности, — наградить Донецкий индустриальный институт имени Н. С. Хрущева орденом Трудового Красного Знамени.

**Председатель Президиума Верховного Совета СССР**
**М. КАЛИНИН.**

**Секретарь Президиума Верховного Совета СССР**
**А. ГОРКИН.**

Москва, Кремль. 31 января 1941 г.

## КОММЮНИКЕ

**о ратификации договора между Союзом Советских Социалистических Республик и Германией о пограничных правовых отношениях и обмене ратификационными грамотами.**

30 января, 1941 года, в Москве, Председатель Совета Народных Комиссаров СССР и Народный комиссар иностранных дел В. М. Молотов и германский посол граф фон-дер-Шуленбург обменялись грамотами о ратификации подписанного 31 августа 1940 года в г. Берлине договора о пограничных правовых отношениях и относящихся к ним протоколов и других документов.

Договор о пограничных правовых отношениях, основывающийся на договоре о дружбе и границе между СССР и Германией от 28 сентября 1939 года, ратифицирован правительством Союза ССР и германским правительством 5 декабря 1940 года и тем самым в этот же день вступил в силу.

*СОРЕВНОВАНИЕ имени XVIII ВСЕСОЮЗНОЙ КОНФЕРЕНЦИИ ВКП(б)*

Передовики социалистического соревнования имени XVIII Всесоюзной партийной конференции. На снимке: студенты энергетического факультета Томского ордена Трудового Красного Знамени индустриального института, сдавшие экзамены на «отлично». Слева направо: В. Л. Захаров, Г. А. Нассонов, Г. Г. Золотухин и С. М. Чулков. Фото Хитриневича.

## План перевыполнен

Успешно развернулось социалистическое соревнование имени XVIII Всесоюзной партконференции в мастерских связи станции Томск II. Многие рабочие добились высокой производительности труда. В результате, январский производственный план коллектив мастерских выполнил на 115 процентов.

Передовые рабочие предприятия, слесари тт. Вершинин, Пичугин, Пономарев Б., столяр т. Норович, токарь т. Некрасов и много других, изо дня в день перевыполняют нормы выработки. Они вырабатывают от 180 до 250 процентов дневного задания.

Токарь тов. Некрасов недавно внес два рационализаторских предложения. Он предложил способ восстановления отработанных напильников путем протравки их кислотой. Произведенные опыты дали положительные результаты. Предложение т. Некрасова принято, как дающее большой экономический эффект. Сейчас оно внедряется в производство. Стоимость восстановленного напильника, по сравнению со стоимостью нового, меньше почти в семь раз. Тов. Некрасов также предложил производить насечку метрических линеек на фрезерном станке. До этого насечка метрических линеек производилась вручную. Это предложение также принято.

Ко дню открытия XVIII Всесоюзной партийной конференции коллектив мастерских связи обязался выполнить двухмесячный производственный план, пустить в действие 30-тонный пресс для штамповки деталей, открыть новый цех и внедрить метод работы знатного машиниста т. Лунина. Отдельные рабочие сейчас уже работают по методу тов. Лунина, сами производят ремонт инструмента и станков.

**П. МАРКОВ.**

## *Знатный токарь завода*

Передовые люди электромеханического завода решили ознаменовать день открытия XVIII партконференции новыми производственными успехами.

Среди соревнующихся видное место занимает знатный токарь завода стахановец тов. Елисеев А. Культурность и хорошее знание дела выгодно выделяют его из общей среды. Тов. Елисеев систематически читает художественную и техническую литературу, следит за всеми новинками техники, стремится их применить у себя. Так, например, он применил новые методы обработки корпусов электросверла «ЭР-3». До этого обработка корпусов производилась в два резца. Для промера и подстройки второго резца рабочие затрачивали значительную часть своего рабочего времени. Тов. Елисеев стал обрабатывать деталь одним резцом, что увеличило производительность. Если раньше за смену он обрабатывал до 20 корпусов, то сейчас—до 60. Качество продукции хорошее.

Большое внимание уделяет тов. Елисеев подготовке рабочего места. Каждый день он тщательно проверяет станок, особенно наиболее ответственные его части — подающий механизм, суппорт, шпиндель, регулирует и смазывает его. Мерительный и режущий инструмент т. Елисеев подбирает уже после того, как предварительно ознакомится с чертежом предстоящей работы, затем настраивает режущий инструмент и станок, устанавливает необходимую скорость резания.

Работает т. Елисеев точно и быстро, но без суеты. Излишняя поспешность может привести к нарушению установленного технологического процесса, что неизбежно вызовет брак. На больших скоростях специальными резцами производится, так называемая, грубая обработка деталей. Обработка на дальнейших стадиях ведется уже одним резцом, это экономит время и сохраняет настройку оборудования. Работа ведется продуманно, вся технология обработки разбита на определенные стадии (переходы), что, когда и как надо сделать заранее определено.

Тов. Елисеев систематически вырабатывает от двух с половиной до четырех норм, давая высокое качество продукции.

Знатный стахановец завода не держит в секрете освоенные им методы работы. Свой опыт он передает молодым рабочим, оказывает им большую практическую помощь.

**Н. ГОРСКИЙ.**

## *Тов. Чинакалу присвоено ученое звание профессора*

МОСКВА.

Высшая аттестационная комиссия Комитета по делам высшей школы при Совнаркоме СССР присвоила ученое звание профессора по кафедре разработки месторождений полезных ископаемых преподавателю Томского ордена Трудового Красного Знамени индустриального института имени С. М. Кирова тов. Чинакалу.

Тов. Чинакалу принадлежит 19 трудов. Работая сначала в Донецком, затем в Кузнецком бассейнах, он являлся среди инженеров одним из пионеров механизации угольной промышленности. Профессор Чинакал сконструировал передвижной щит, опытные экземпляры которого применяются на шахтах Кузбасса. Щитовое крепление на мощных крутопадающих пластах положило начало движению за передвижное крепление в любых условиях падения и мощности пластов. Это повышает производительность труда, снижает себестоимость угля, уменьшает его потери, усиливает безопасность работ. Тов. Чинакал — автор и руководитель проектирования крупных шахт Донбасса и Кузбасса. Его научный и производственный стаж — 28 лет. (ТАСС).

**4-го февраля, в 19 часов,**

в помещении концертного зала, (просп. Ленина, № 25)

СОЗЫВАЕТСЯ

**СОБРАНИЕ ГОРОДСКОГО ПАРТИЙНОГО АКТИВА**

Повестка дня:

1. Итоги работы промышленных предприятий за 1940 г. и задачи на 1941 год. (Доклад тов. Чернышева).
2. О реализации постановления СНК СССР и ЦК ВКП(б) о мероприятиях по увеличению производства товаров ширпотреба и продовольствия из местного сырья. (Доклад тов. Хайновского).

Пригласительные билеты на собрание партактива получить в райкомах ВКП(б).

**Горком ВКП(б).**

# КОМСОМОЛЬСКИЙ ЛЫЖНЫЙ КРОСС ПРОВЕДЕМ ОТЛИЧНО

Сегодня первый день Всесоюзного лыжного комсомольского кросса имени XXIII годовщины Красной Армии. Сотни юношей и девушек нашего города, как и всего Советского Союза, хорошо овладевшие лыжным спортом, продемонстрируют свою преданность коммунистической партии и советскому правительству, свою готовность в любую минуту встать на защиту матери-родины.

Наша городская комсомольская организация приняла активное участие в подготовке к кроссу. Организовано 829 лыжных команд-пятерок, из них 365 прошли тренировочный минимум. 2180 комсомольцев сдали лыжные нормы по комплексу «Готов к труду и обороне». Особенно хорошо подготовились к кроссу комсомольские организации педагогического училища, транспортного института, мукомольно - элеваторного техникума и много других.

В период подготовки к лыжному кроссу первичные комсомольские организации транспортного, мукомольно-элеваторного техникума, школы № 8 провели лыжные соревнования. С участниками кросса лесного, транспортного, учетно - экономического техникумов, педагогического училища, железнодорожной школы № 43, технической школы проведены групповые лыжные походы на 40—80 километров. В большинстве комсомольских организаций города систематически проводились массовые лыжные вылазки и коллективные катания за городом.

С целью прохождения тренировочного минимума, многие участники кросса провели скоростные лыжные переходы на большие дистанции. Например, команда-пятерка медицинского института совершила переход Томск — Новосибирск, военизированный лыжный переход Томск — Новосибирск совершила команда транспортного института. Студенты мукомольно - элеваторного техникума хорошо провели массовый переход по маршруту Томск — Тайга, в котором участвовало 40 человек. 11 комсомольцев транспортного института совершили агитационный переход Томск—Тайга.

Помимо команд-пятерок, в городе создано 6 лыжных отрядов, 1500 девушек-комсомолок начали обучаться санитарному делу.

Вся эта подготовительная работа к кроссу является первым шагом в улучшении всей военно-физкультурной подготовки комсомольцев. Партия и правительство придают исключительно большое значение лыжной подготовке. Перед комсомолом поставлена задача — научить каждого комсомольца ходить на лыжах, подготовить лыжников из молодежи, сделать их смелыми, выносливыми и мужественными, готовыми к защите родины.

Нет ничего почетнее для нас, — комсомольцев, — как с честью выполнить эту задачу. Сегодня первый день кросса. Он должен стать большим лыжным праздником, для всей молодежи. Команды-пятерки, выполнившие тренировочный минимум, выступят, как участники кросса, а остальные комсомольцы и несоюзная молодежь будут сдавать лыжные нормы по комплексу значка ГТО первой и второй ступени. Городской комитет физкультуры и спорта утвердил судейский аппарат, подготовлены дистанции.

Комсомольский кросс — дело всей городской комсомольской организации. Молодежь нашего города должна принять активное участие в кроссе, бороться за образцовое его проведение.

Отличным проведением комсомольского кросса встретим XXIII годовщину Красной Армии.

**А. И. ЕПИФАНЦЕВ.**
**Секретарь горкома ВЛКСМ.**

## Военизированный переход

25 января был дан старт военизированному переходу Томск — Новосибирск, в котором участвовали лучшие физкультурники транспортного института. Команда в первый день прошла до села Горюхина, дальнейший ход был строго по маршруту.

26 января, стоял морозный день, дул западный ветер, но физкультурники: тт. Глазатов, Карпунин, Синев, Мещеряков, Филиппов, во главе с командиром тов. Чеснович, не зная усталости, упорно двигались вперед.

В 12 часов ночи они прибыли на станцию Болотная, доложили о своем благополучном прибытии и направились в столовую транспортников, где заранее был приготовлен ужин. Председатель местного комитета станции Болотная тов. Максевич проявил заботу, чтобы организовать лучше питание и отдых для участников перехода. За ужином беседовали о переходе с руководителями местной партийной, комсомольской и профсоюзной организаций.

Ранним утром 27 января, недалеко от вокзала, на Московской улице, дружно играл оркестр. Это провожали лыжников в дальнейший путь...

В тот же день томичи встретили на своем пути команду лыжников Новосибирского института инженеров железнодорожного транспорта, шедших по маршруту Новосибирск — Томск.

**Г. БОМБЕР.**

Ст. Болотная.
27 января 1941 г.

*БОЛЬШЕ ТОВАРОВ ШИРПОТРЕБА*

## Использовать отходы

Швейная фабрика в 1940 году выработала из отходов товаров широкого потребления на 1.508.000 рублей. В текущем году запроектировано выпустить на 1.500.000 рублей.

Как показала проверка, отходы основного производства используются еще далеко не полностью, вследствие недостаточной сортировки. Например, кромка идет в утиль.

Если руководители фабрики устранят этот недостаток, можно будет дополнительно к плану организовать выпуск таких изделий, как коврики, сумки для провизии, ватные стеженые куртки, туфли, детские тапочки, рукавицы и т. д.

Для улучшения производства товаров широкого потребления необходимо расширить утильцех, добавить 10—12 машин.

**С. Н. ЩЕЛКУНОВ, Н. Г. ПЛАТОВ.**

## *Освоить новые виды изделий*

Артель «Культспорт» выпускает такие товары широкого потребления как, например, веревки, рыболовные принадлежности, детские столы и стулья, настольные игры, шашки, домино, учебные принадлежности, зеркала. Из отходов швейной фабрики изготовляются детские платья, наволочки, платки и т. д.

На все виды изделий, вырабатываемых артелью в основном идет местное сырье и используются отходы Томских предприятий.

В беседе с рабочими и стахановцами мы установили, что есть все возможности для того, чтобы увеличить ассортимент выпускаемой продукции. Например, артель может изготовлять лыжи. Оборудование для этого есть, а сырье можно получить в леспромхозе. Кроме этого можно выпускать ученические ручки. Станок имеется, сырье есть, требуются только моторы. Производственные возможности позволяют также организовать выпуск стиральных досок.

Что требуется для того, чтобы освоить новые виды производства? Для этого требуется прежде всего, чтобы правление артели своевременно позаботилось о заготовке сырья. Нужно также значительно расширить цеха. При этих условиях предложения стахановцев будут выполнены.

**Бригада горкома ВКП(б): КОЛЕСНИКОВ, БИКЕЕВА, АБСАЛЯМОВА.**

# Научно-технические производственные конференции на предприятиях

## НА ЭЛЕКТРОМЕХАНИЧЕСКОМ ЗАВОДЕ

Второе заседание научно-технической производственной конференции электромеханического завода (30 января) было посвящено обсуждению вопросов: «Двухсменная работа — условие повышения производительности труда», «Календарное планирование и оперативное регулирование хода производства».

По первому вопросу доклад сделал начальник механического цеха, инженер т. Уфимцев. Говоря о преимуществах двухсменной работы перед трехсменной, он указал на то, что на заводе еще пренебрегают колоссальными возможностями полной загрузки оборудования. Резервная подготовительная смена для планово-предупредительного ремонта не используется. Во втором полугодии 1940 года в рабочие смены для ремонта станков было затрачено около 5 тысяч часов. Тов. Уфимцев внес предложение — перенести испытание электроотбойных молотков из механического в другой цех, создать запасный фонд мерительного и режущего инструмента, установить время работы второй смены с 5 часов дня до 1 часа ночи, вместо существующего с 11 часов вечера до 7 часов утра. Последнее можно осуществить лишь, когда завод не будет зависеть от городской электростанции, создаст свое силовое хозяйство.

С содокладом выступил стахановец, токарь т. Елисеев. Он рассказал о своих методах работы, обеспечивающих высокое качество продукции и систематическое выполнение норм выработки от 250 до 400 процентов.

— Основными условиями, обеспечивающими этот успех, — говорит тов. Елисеев, — являются: полный порядок на рабочем месте, строгая последовательность обработки и точный промер мерительным инструментом, соответствующая настройка станка, правильный расчет и подбор скоростей резания, хорошо подобранный, заправленный и заточенный режущий инструмент, исправный и отрегулированный станок.

Тов. Елисеев также указал на недоброкачественность работы ремонтного цеха завода, вследствие чего, хорошо работающие станки после капитального ремонта выходят из строя.

Научный работник индустриального института т. Кореневский в своем содокладе подробно остановился на неиспользованных резервах завода, на слабой загрузке оборудования. Он также отметил недостатки в развитии стахановского движения. В механическом цехе 12,5 процента рабочих не выполняют норм. В цехе имеется только шесть многостаночников. Тов. Кореневский предложил усилить технический инструктаж и внедрить автоматизацию оборудования.

— На нашем предприятии, — говорит главный механик т. Сидоренко, — до сих пор не закреплены станки за рабочими. Обезличка порождает невнимательное отношение к оборудованию. Не удивительно, что в механическом цехе, например, почти выведен из строя токарный станок «Ланг». Недостатки в проведении ремонта заключаются, главным образом, в отсутствии контакта между ремонтным и основными цехами.

Тов. Сидоренко предложил установить такой порядок, при котором рабочие записывали бы дефекты оборудования, встретившиеся во время работы.

По первому вопросу также выступали тт. Мельников, Серейко, Пентегов, Плотницкий, Аргуяев, Березовский и Чепарухин. Многие из них предлагали реорганизовать работу ремонтного цеха, передать бригады по текущему ремонту оборудования в ведение начальников производственных цехов.

Доклад о календарном планировании и оперативном регулировании хода производства сделал главный диспетчер завода т. Меркулов. Он указал, что выпуск товарной продукции до сих пор проходил крайне неравномерно, вся тяжесть работы концентрировалась в последней декаде месяца. В первой декаде выпуск составлял 11 процентов, во второй—19, в третьей—70. Это порождало штурмовщину, нарушение технологической дисциплины. Подробно остановившись на недостатках в планировании, т. Меркулов поставил организацию равномерного выпуска продукции, как ведущую задачу календарного планирования. Он также предложил подготовиться к переходу на суточный график, который позволит повысить культуру в работе предприятия.

По докладу т. Меркулова развернулись оживленные прения. Выступали тт. Лесото, Третьяков, Попов, Пузанов и другие. Они резко критиковали существующую на заводе практику планирования, указывали на недопустимость корректировки планов по несколько раз в месяц. Очень часто производственные задания не были обеспечены необходимыми материалами. Некоторые товарищи предлагали продумать вопрос о переходе на новую систему работы — непрерывный поток.

Заключительное заседание конференции состоится 4 февраля.

**Н. ГОРСКИЙ.**

## НА ЖЕЛЕЗНОДОРОЖНОМ УЗЛЕ

### *Вагонный участок*

Конференция прошла при активном участии научных работников Томского института инженеров железнодорожного транспорта. Был заслушан доклад инженера т. Киселева «О внутрицеховом планировании в вагонном депо» и содоклады тт. Гапебного, Каширо и научных работников тт. Брок и Конькова.

Стахановцы и инженерно-технические работники активно обсуждали доклады. От них поступило 34 предложения, направленные на улучшение работы вагонного участка.

Принято предложение о введении предварительной описи ремонта вагонов. Этим будет достигнуто улучшение качества разборки вагонов до ремонта, представится возможность заблаговременно дать заказы вспомогательному цеху на изготовление необходимых запасных частей и деталей, ликвидируется брак и недоделки при ремонте вагонов и сократятся простои.

Участники конференции предложили организовать разборку вагонов, поступающих в ремонт, с таким расчетом, чтобы добиться сохранности снимаемых с вагонов деревянных и металлических частей, причем работа слесарей и плотников—разборщиков должна быть обязательно принята мастером цеха.

Для сокращения об'ема маневровых работ и для облегчения ремонта пассажирских вагонов намечены изменения в использовании имеющихся трех путей в пассажирском цехе. Для ремонта основных типов вагонов будут разработаны графики ремонта. Для упорядочения работы вспомогательного цеха он переводится на хозрасчет.

Кроме того, конференция признала необходимым поставить вопрос перед управлением Томской железной дороги о выделении для вагонного участка электросварочной машины с мотором постоянного тока, пресса для мелких штамповальных работ, двух станков — колесно-токарного и фрезерного.

В виду явно нерационального размещения оборудования цехов, руководителям вагонного участка предложено составить проект реконструкции депо с тем, чтобы обеспечить высокопроизводительный ремонт.

В заключение было выражено пожелание и в будущем проводить научно-технические производственные конференции, которые приносят большую пользу.

**П. КОНЬКОВ, А. БРОК.**
**Научные работники транспортного института.**

**П. ЩЕТИНИН.**
**Зам. начальника вагонного участка станции Томск II.**

### *Станция Томск II*

На конференции были заслушаны доклады: т. Макаренко — «Обеспечение безопасности движения поездов при маневровой работе», т. Филимонова — «Выполнение технологического процесса по формированию и расформированию поездов», т. Сироткина — «Организация работы весовщика товарного двора станции».

Конференция проходила оживленно, докладчикам задавалось много вопросов. В прениях выступило 20 человек.

В итоге обсуждения докладов передовых людей станции стахановцы и командиры приняли ряд ценных предложений. Намечено пересмотреть инструкцию порядка отправления поездов на фабрику «Сибирь» с целью обеспечения безопасности движения, установив стрелочный пост или контрольный замок Дмитриенко; разработать с учетом местных условий наиболее удобную форму сменного плана, который до начала нежурства должен составляться начальником станции.

Также намечено ввести цветную маркировку прибывших грузов, выделить отдельные места для хранения бездокументных грузов. В пакгаузах завести книги для записей предложений и замечаний клиентуры о работе весовщиков. Создать стахановские школы весовщиков, составителей поездов и других профессий, регулярно проводить техническую учебу и изучение приказов Наркома.

Всего принято более 30 предложений. Каждое из них имеет большое практическое значение. Взять, например, освещение путей станции. Плохое освещение не позволяет производительно работать бригадам составителей и стрелочникам, влечет за собой брак и аварии в работе. Прямая связь дежурного по станции с работниками, связанными с движением поездов, обеспечит оперативное руководство. Дежурный сможет быстро дать указания по работе отдельных звеньев станции. Создание единых комплексных смен ликвидирует обезличку.

Такие предложения, как прикрепление смен грузчиков к пакгаузам или внедрение опыта погрузки и выгрузки одним весовщиком нескольких вагонов, дает возможность снизить простой вагонов под грузовыми операциями, а также повысить ответственность каждого за сохранность груза и его быстрое продвижение к месту назначения.

Все эти предложения, полученные в результате проведения научно-технической производственной конференции, не требуют больших капиталовложений, но осуществление их обеспечит безопасность движения поездов и быстрое производство маневровой работы, ускорит оборот вагонов, даст возможность скорее продвигать груз к месту назначения.

В работе конференции принимало участие 90 человек.

**В. МЕЩЕРЯКОВ.**
**Преподаватель техшколы станции Томск II.**

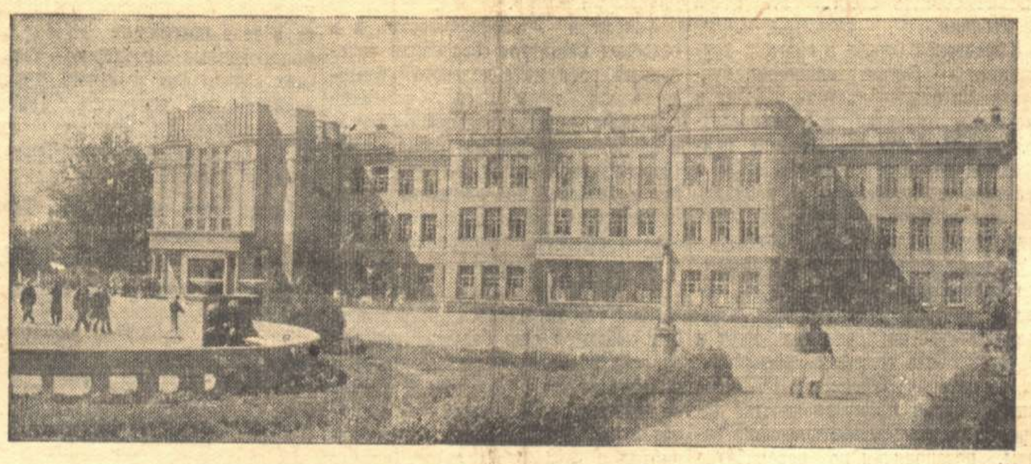

Красная площадь и Дом Правительства Киргизской ССР в гор. Фрунзе. Фото ТАСС.

А. ВАГОВ

СЕКРЕТАРЬ ЦК КП(б) КИРГИЗИИ

# *Счастливый народ счастливой страны*

Счастливый киргизский народ, все трудящиеся Киргизии торжественно отмечают пятнадцатую годовщину со дня образования своей республики. Под знаменем партии Ленина-Сталина трудящиеся Киргизии при помощи великого русского народа установили власть Советов, отстояли ее от нападок врагов в годы гражданской войны. Под этим знаменем трудящиеся Киргизии создали цветущую республику, построили социалистическую промышленность, на социалистических началах перестроили сельское хозяйство, уничтожили нищету, подняли на невиданную высоту культуру, национальную по форме, социалистическую по содержанию.

Успехи социалистической Киргизии—это триумф мудрой ленинско-сталинской национальной политики, торжество пролетарского интернационализма, всепобеждающей силы марксистско-ленинского учения.

В результате упорной, систематической борьбы и труда, киргизский народ под руководством коммунистической партии, во главе с величайшими вождями трудящихся—Лениным и Сталиным, в тесном содружестве со всеми народами СССР, неузнаваемо изменил облик своей страны.

Богата и красочна многовековая история киргизского народа. Она начинается в глубокой древности. Еще до нашей эры киргизы составляли самостоятельное государство. В борьбе за независимость, в огне беспрерывных войн против чужеземных захватчиков выковывался свободолюбивый, мужественный, храбрый киргизский народ.

Царские колонизаторы принесли ему нищету и разорение. Киргизы оттеснялись в бесплодные степи, на каменистые предгорья, в горы. Трудящиеся находились под двойным гнетом. Русские капиталисты, чиновники, кулачество, местные баи, манапы сообща жестоко эксплоатировали трудящихся киргизов.

Колонизаторская политика царского самодержавия вызвала взрыв возмущения со стороны трудящихся. В 1916 году вспыхнуло восстание. Это была справедливая национально-освободительная война против русского царизма, против местных баев и манапов.

Царское правительство свирепо расправилось с восставшими киргизами. Резко снизилась численность киргизского населения. Десятки тысяч человек бежали через снежные перевалы в Китай.

Великая Октябрьская социалистическая революция освободила киргизский народ от вековой нужды и порабощения.

Взгляните сейчас на карту солнечной Киргизии!

Горы, долины, предгорья, высокогорные плато содержат в себе сказочно богатую минералогическую коллекцию. В недрах республики имеются почти все химические элементы, указанные великим ученым Менделеевым. Уголь, нефть, свинец, цинк, золото, серебро, сурьма, ртуть, мышьяк, сера, молибден, вольфрам, радий и другие полезные ископаемые щедрой рукой природы разбросаны на обширной территории республики.

Царское правительство рассматривало Киргизию как сырьевой придаток России, совершенно не заботилось о создании здесь промышленности. Несколько кустарных предприятий, лишенных всякой механизации, с ручным каторжным трудом — вот все, что получила советская власть в наследство от царских колонизаторов.

Большевики вдохнули жизнь в некогда полупустынный край. В годы сталинских пятилеток в долинах и горах Киргизии яркими огнями засверкали индустриальные стройки. Киргизия превратилась в основную топливную базу Средней Азии. Угольные рудники Кзыл-Кия, Сулюкта, Таш-Кумыр и другие дают ежегодно стране сотни тысяч тонн каменного угля. Разрабатываются богатые месторождения нефти, цветных и редких металлов. Особенно успешно развивалась в республике каменноугольная и пищевкусовая промышленность. За последние годы в результате осуществления сталинских пятилеток построен целый ряд крупных, оснащенных передовой советской техникой предприятий: Ошская шелко-мотальная фабрика, мясокомбинат, мелькомбинат, ремонтно - механический завод, сахарные и хлопкоочистительные заводы, табачная фабрика.

Выпуск валовой продукции промышленности увеличился по сравнению с 1913 годом в 160 раз. Удельный вес промышленности в народном хозяйстве составил в прошлом году более 50 процентов.

Огромные изменения за 15 лет произошли в сельском хозяйстве. Киргизия стала страной высоких урожаев свеклы, хлопка, зерна, краем высокоразвитого животноводства.

99,9 проц. всей посевной площади республики обрабатывается колхозами и совхозами. Колхозы об'единяют свыше 190 тысяч хозяйств. Совхозы Киргизии вышли в передовые ряды совхозов Советского Союза.

Сельское хозяйство Киргизии вооружено передовой техникой. На социалистических полях республики работают свыше 5.000 тракторов, больше 1.000 комбайнов, огромное количество автомобилей, молотилок, сеялок, триеров и других сложных машин. Основные процессы сельскохозяйственного производства механизированы.

Колхозы Киргизии получают самые высокие в мире урожаи сахарной свеклы; в 1940 году средняя урожайность свеклы достигла 430 центнеров с гектара.

Невиданные урожаи собирают стахановцы хлопковых полей. Передовые звенья хлопководов Киргизии — Сали Алимова, Сабиткула Мамарасулова, Инохан Исмаиловой, Алля Анарова—получают по 100 и больше центнеров хлопка с гектара.

Успешно развивается в республике социалистическое животноводство. По темпам развития животноводства Киргизская ССР занимает одно из первых мест в Советском Союзе: Наркомзем СССР присудил Киргизии переходящее красное знамя.

Огромную роль в развитии животноводства республики сыграло постановление Совнаркома Союза ССР и ЦК ВКП(б) «О мероприятиях по развитию общественного животноводства в колхозах». Сейчас каждый колхоз имеет не менее одной животноводческой товарной фермы. Только в 1939—1940 гг. было организовано 3.400 ферм. Непрерывно улучшается породность скота. Например, за последние пять лет стадо тонкорунных овец и метисов с 122.335 выросло до 766.968 голов.

Неизмеримо поднялось благосостояние колхозников. За шесть лет валовой доход колхозов вырос почти в десять раз. В республике имеется свыше 80 колхозов-миллионеров. Во многих колхозах семьи стахановцев получают 20—25 тысяч рублей дохода в год.

Широко развивается в колхозах стахановское движение.

Неиссякаем родник творческой инициативы колхозников. В республике развернулось народное движение за воду, за освоение новых земель, за урожай хлопка в 50—100 центнеров с гектара и свеклы в 500—700—1.000 центнеров с гектара.

Расцвела культура киргизского народа, национальная по форме, социалистическая по содержанию. Образование стало доступно широчайшим массам трудящихся. В школах обучается 328.695 детей—в 46 раз больше, чем до революции. Создано 6 высших учебных заведений, 34 техникума. Свыше 70 процентов населения овладели грамотой. Киргизский народ, не имевший до революции даже письменности, создал свою большевистскую печать. В республике издается 63 газеты, 5 журналов.

Социализм возродил во всей красоте многовековое искусство акынов, сказителей. Созданы киргизские опера, балет. Искусство Киргизии, продемонстрированное в Москве во время декады в 1939 году, получило высокую оценку. Советское правительство наградило орденами и медалями 71 артиста республики.

Большая работа проделана по воспитанию кадров, выросла национальная интеллигенция. Верные сыны и дочери народа приобщаются к политической, государственной деятельности. Шахтер Кулатов — теперь председатель Совнаркома Киргизской ССР. Бывший председатель колхоза Толубаев — ныне председатель Президиума Верховного Совета Киргизской ССР. Народный комиссар совхозов Сеитов совсем недавно работал зоотехником. Всем известны депутаты Верховного Совета СССР Кайназарова, народный артист СССР Малдыбаев и др.

Под руководством сталинского Центрального Комитета партии, лично товарища Сталина, во главе своего народа большевики Киргизии прошли большой путь — путь борьбы и побед. Партийные организации Киргизии вели решительную борьбу против врагов народа — троцкистов, бухаринцев, контрреволюционных буржуазных националистов всех мастей. Враги социализма были разоблачены и разгромлены. В борьбе против врагов, в борьбе за строительство социализма выросла, закалилась коммунистическая партия Киргизии. Восемнадцатитысячный отряд большевиков Киргизии бодрит и впредь решительно бороться со всякими отклонениями от линии партии, неутомимо работать над выполнением задач, поставленных перед республикой Центральным Комитетом ВКП(б), товарищем Сталиным.

Огромны успехи социалистической Киргизии, но еще более грандиозны перспективы.

Исторические решения XVIII с'езда ВКП(б), гениальный доклад товарища Сталина открыли перед партийными и непартийными большевиками перед всеми трудящимися Киргизской ССР новые перспективы дальнейшего под'ема экономики, культуры.

С особенным воодушевлением киргизский народ встретил постановление Совнаркома Союза ССР и ЦК ВКП(б) от 6 сентября 1940 года «О мерах по дальнейшему под'ему сельского хозяйства и в особенности технических культур в Киргизской ССР». Это постановление свидетельствует о неустанной заботе партии и правительства, великого Сталина о дальнейшем расцвете социалистической Киргизии.

В течение четырех лет в республике будут построены мощные ирригационные сооружения, которые обеспечат орошение 175 тысяч гектаров пустовавших земель. Освоение этих земель позволит более чем в два с половиной раза увеличить посевы сахарной свеклы, значительно расширить посевы под хлопком, табаком, картофелем, площади садов, виноградников. На ирригацию, кроме затрат по строительству большого Чуйского канала и Орто-Токойского водохранилища, вкладывается 170 миллионов рублей.

Предстоит построить 4 сахарных завода, механический, цементный, спиртовый, а также хлопкоочистительные и другие предприятия. В новое промышленное строительство, кроме предприятий союзного значения, вкладывается 270 миллионов рублей. К колоссальным богатствам Иссык-Кульской котловины, Центрального Тянь-Шаня, через живописное Боомское ущелье, пройдет железная дорога Кант—Рыбачье, протяжением в 150 километров. Через плодородную Сурамырскую долину будет проложена шоссейная дорога Фрунзе — Джалал-Абад.

Впереди стоят сложные и ответственные задачи. Большевики Киргизии, киргизский народ не успокаиваются на достигнутом. Они твердо помнят указание товарища Сталина о том, что «нужно весь наш народ держать в состоянии мобилизационной готовности...». Современная международная обстановка таит в себе всякие неожиданности. Помня об этом, трудящиеся Киргизии с удвоенной энергией трудятся и работают над дальнейшим процветанием республики, над непрестанным укреплением хозяйственного и военного могущества СССР.

Трудящиеся Киргизии, проникнутые чувством советского патриотизма, широко развертывая социалистическое соревнование в честь XVIII Всесоюзной партконференции, претворяя в жизнь исторические Указы Президиума Верховного Совета СССР от 26 июня и 10 июля 1940 года, борются за укрепление трудовой дисциплины и высокое качество продукции, за выполнение и перевыполнение хозяйственных планов.

Велика, безгранична любовь возрожденного киргизского народа к своему отцу, учителю, другу, мудрому вождю коммунизма товарищу Сталину. Это она — сталинская воля — возродила киргизский народ, преобразила лицо Киргизстана. Свою любовь к великому Сталину трудящиеся Киргизии выражают в героических делах во славу социалистической родины.

Тесно сплоченный вокруг Сталинского Центрального комитета партии, вокруг вождя народов товарища Сталина, киргизский народ пойдет к новым победам коммунизма.

# ИТОГИ ЭКЗАМЕНОВ В СТОМАТОЛОГИЧЕСКОМ ИНСТИТУТЕ

Экзаменационная сессия, протекавшая в новых условиях, показала, насколько успешно высшая школа справилась с поставленной перед ней задачей повышения качества высшего образования.

Бесспорным является факт значительного роста качества студенческих ответов на экзаменах. Интересно отметить, что в итоге зимней сессии в стоматологическом институте совершенно изменилось соотношение успеваемости как студенческих групп, так и курсов.

Если в течение ряда лет IV курс был передовым в учебе, то теперь он занимает предпоследнее место. Передовым стал II курс, имеющий отличных и хороших оценок 80,2 процента, неудовлетворительных — 2,6 процента, отличников вместо 9 стало 29.

На протяжении трех семестров переходящее красное знамя держала 12 группа IV курса, а сейчас кандидатами на получение переходящего красного знамени являются 22 и 23 группы II курса, которые имеют повышенных оценок — соответственно — 97,5 процента и 86 процентов.

В целом по институту отличные и хорошие оценки составляют 73 процента, неудовлетворительные —4.3. Количество отличников увеличилось с 30 до 83 человек, стипендиатов — с 73 до 150 человек.

Вместе с отдельными студентами, учащимися из года в год только на «отлично» (Кузнецов, Повышев, Сенкевич, Серова, Лаверко, Фролов и ряд других), мы имеем теперь в числе отличников и студентов, ранее учившихся на «посредственно», что говорит о коренном переломе в их работе.

Отмечая повышение качества учебы, рост числа отличников и ударников, мы не можем умалчивать и о недостатках в своей работе. Всех возможностей, направленных на улучшение учебно - педагогического процесса, а, следовательно, и качества высшего образования, мы далеко не исчерпали.

Первое, что безусловно отразилось на результатах сессии, является недостаточно серьезная самостоятельная работа студентов над книгой. «По-старинке» некоторая часть студентов первые 1—2 месяца после начала семестра ограничивалась лишь посещением лекций и практических занятий без закрепления и углубления учебного материала путем самостоятельной работы. В предэкзаменационный период у них создалась «экзаменационная горячка»: они должны были наверстать упущенное, но, догоняя «старое», они невольно запускали новый материал, или наоборот. И не удивительно, что на экзамены они приходили с поверхностными знаниями и получали плохие или посредственные оценки. Теперь такие студенты воочию убедились в необходимости систематической работы с первого дня учебных занятий.

В процессе экзаменационной сессии можно было установить, что слабое знание одной из ранее пройденных дисциплин не давало отдельным студентам возможности сдать экзамен в этом году на повышенную оценку. Тут сказывается вредная тенденция: разделять дисциплины на «важные» и «неважные». Некоторым студентам кажется «трудной» фармакология, потому что слабо знают латынь, а без знания фармакологии невольно становится трудной клиника и т. д. Каждый студент, особенно первого курса, должен понять, что нет в учебном плане «важных» и «неважных» дисциплин, а все они вместе взятые представляют собою единый комплекс необходимых знаний для будущего специалиста, и что изучать их надо все одинаково глубоко.

Большую роль в подготовке и проведении экзаменов играет правильное планирование работы. Надо признать, что и в этом вопросе выявлены недостатки. Расписание сроков сдачи, составленное с учетом заявок самих студентов, было опубликовано за 25 дней до начала экзаменов, однако, заявления с просьбой о перенесении сроков сдачи (особенно от студентов III курса) поступали и в дни экзаменов.

В дальнейшем необходимо этому положить конец, допуская перенесение сроков лишь в исключительных случаях — при наличии достаточно уважительных причин.

Следует отметить совершенно недопустимые, правда, единичные факты, вскрытые в процессе экзаменов, это — стремление обмануть преподавателя и получить незаслуженно повышенную оценку, путем пользования «шпаргалками». Как ни странно, профсоюзная и комсомольская организации не обращали на это должного внимания, хотя факты обмана им и были известны.

В советском вузе обманщикам места быть не должно. Надо добиться того, чтобы каждый студент, обнаруживший такой факт, немедленно доводил его до сведения общественности и дирекции.

Слабо работали в период подготовки и проведения экзаменов стенные газеты, что, конечно, в дальнейшем совершенно нетерпимо.

28 января на партийном собрании института были заслушаны итоги зимних экзаменов и намечены мероприятия по улучшению работы во втором семестре. Дирекция, партийная и общественные организации института уверены, что на основе широко развернутого социалистического соревнования, профессорско-преподавательский состав и студенты быстро ликвидируют все недостатки, вскрытые в зимние экзамены, и наиболее успешно проведут как весеннюю сессию, так и предстоящие государственные экзамены.

**Доцент Г. Л. ЧИРКУНОВ.**

# ВНИМАНИЕ СРЕДНЕМУ МЕДИЦИНСКОМУ ПЕРСОНАЛУ

В Томске по одним только лечебно-санитарным учреждениям горздрава насчитывается 640 человек среднего медицинского персонала. Кроме того, в клиниках медицинского института около 200 человек. Если учесть еще институт физических методов лечения, онкологический институт, лечебно-санитарные учреждения железнодорожного и водного транспорта, получится солидное число средне-медицинских работников.

Однако, ни органы здравоохранения (горздрав, администрации клиник, больниц и пр.), ни общественные и партийные организации лечебно-санитарных учреждений не занимаются работой со средним медицинским персоналом. А эти люди требуют к себе большого внимания.

В хорошей, сознательной работе сестры должен быть кровно заинтересован каждый лечащий врач, и между ними должна быть установлена постоянная связь. В действительности же наблюдается глубокий разрыв в работе сестры и врача. Мы часто говорим: сестра — первый помощник врача, а на деле—очень редки случаи, когда врач делится с сестрой своими предположениями относительно диагноза и состояния больного, фиксирует внимание сестры на вопросах ухода, питания, режима больного и т. д. О диагнозе и состоянии больного сестра узнает в лучшем случае из папки истории болезни и совершенно механически выполняет назначения врача. Она обычно по-наслышке определяет: такой-то больной «желудочный», такой-то «сердечный», такой-то «почечный» и т. д.

Разве при таком положении сестра является действительным помощником врача? Разве она может быть сознательным, медицински и научно мыслящим исполнителем своей тонкой и сложной профессии? Нет, она механически будет раздавать микстуры и порошки; а между тем, она должна знать своего больного, ясно представлять себе не только течение заболевания, но и возможные осложнения.

Все дело, стало быть, заключается в том, чтобы организовать учебу медицинских сестер, систематически повышать их медицинский и общеобразовательный уровень, квалификацию. И одной из весьма эффективных форм выполнения этой задачи должны служить организация научных кружков средне-медицинского персонала и проведение научно-практических конференций медицинских сестер.

В январе 1940 года, по инициативе администрации клиник, были попытки организации и проведения работы научных кружков медицинских сестер. Однако, из-за отсутствия помощи со стороны врачебного коллектива и руководителей клинических кафедр, эти кружки почти не работали. Только научный кружок при госпитальных клиниках (руководитель—доктор В. Н. Беспалов) в 1940 году провел две конференции, на которых было заслушано 4 доклада. Научный кружок при факультетских клиниках (руководитель—доктор И. Н. Осипов) совершенно не начинал свою работу.

Горздрав и все лечебные учреждения города должны поставить перед собой задачу немедленной организации научных кружков медицинских сестер, проведения больничных конференций. В целях привлечения актива медицинских сестер к осуществлению мероприятий по повышению качества ухода за больными, для обмена опытом работы, организации и проведения конференций медицинских сестер при лечебных учреждениях, необходимо организовать при горздраве постоянный совет медицинских сестер из наиболее квалифицированных и опытных медсестер, выдвигаемых главными врачами лечебных учреждений.

**И. А. КЛЫКОВ.**

**Ассистент пропедевтической терапевтической клиники Томского мединститута.**

Студенты Новосибирского института инженеров транспорта — участники скоростного перехода Новосибирск—Томск беседуют с секретарем Томского горкома ВКП(б) Т. А. Клепцовым. На снимке (слева направо): Т. А. Клепцов, зав. военным отделом горкома ВКП(б) А. П. Якушевич, секретарь горкома ВЛКСМ А. И. Епифанцев, новосибирцы: В. Ф. Пономарев — политрук, И. В. Пыстин — командир перехода, Л. Н. Ревягин, В. В. Пыстин и В. Н. Кожин.

Фото Хитриневича.

# КНИГИ О ВНЕКЛАССНОЙ РАБОТЕ С ДЕТЬМИ

К педагогу пред'является требование — не ограничиваться в своей воспитательной работе узкими рамками очередного урока, не замыкаться в стенах класса. Чтобы лучше поставить внеклассную работу, педагог должен изучить опыт лучших мастеров-воспитателей. За последнее время различными издательствами выпущено немало книг по внеклассной работе с детьми.

В научной библиотеке Томского университета имеется серия книг по этому вопросу, полученных в конце 1940 года и начале текущего года. Большой интерес представляет сборник: «Опыт Крымской школы», составленный институтом усовершенствования учителей при Наркомпросе Крымской АССР, по материалам совещания крымских педагогов. В сборнике рассказывается о работе кружков по древней и средней истории и по истории СССР, опыт организации исторических вечеров в школе.

Получены также книги: Н. А. Рыков — «Внеклассная работа по зоологии», А. Ф. Бенкен — «Осенне-зимние работы юннатов-зоологов» М. И. Мельников и П. И. Суворова— «Кружки юных натуралистов в средней школе», М. Н. Скаткин — «Внеклассная работа по естествознанию в начальной школе» и другие.

Из серии «В помощь учителю» заслуживают внимания книги: И. Н. Борисов — «Химический кружок в средней школе», Ц. А. Киселев и М. М. Полонский — «Кино в учебной и внеклассной работе школы».

«Материалы для групповой работы по математике в V—VII классах», составленные Н. А. Талановым, также могут быть использованы педагогами в своей работе.

**В. ТОМИЛОВА.**

# В КАБИНЕТАХ ДВОРЦА ПИОНЕРОВ

Бойкий малыш, с возбужденно блестящими глазами, на-ходу сбрасывает пальто и шапку, чтобы сдать их на вешалку.

— Мне в музыкальную студию...

Другой подросток перебивает:

— А я в скульптурную.

— Там у вас из глины мажут?— интересуется первый.

— Не мажут, а лепят.

Две девушки - гардеробщицы — едва успевают принимать одежду.

— Наплыв ребят в Дворец пионеров,— рассказывают они,— очень большой. В прошлый выходной было 1200 человек. Сегодня тоже не меньше...

Томский Дворец пионеров был открыт около 4 месяцев тому назад. Общественность города приняла самое активное участие в организации и оборудовании его кабинетов. Транспортный институт, например, оборудовал кабинет юных железнодорожников, индустриальный институт — кабинет электротехники, университет—кабинет юннатов, аэроклуб — авиамодельный и т. д.

Благодаря тому, что работа в студиях была с первых же дней организована правильно и интересно, Дворец быстро завоевал широкую популярность и уважение среди школьной детворы. Кабинеты его переполнены. В них с одинаковым увлечением занимаются ребята и младших и старших классов. Для всех находится интересное занятие.

С особенным интересом проходят занятия в ансамбле пионерской песни и пляски, в котором сейчас участвует больше ста человек.

— Во время каникул,— сообщил директор Дворца т. Ильин,— мы выступали с показом своей самодеятельности. Ансамбль пионерской песни и пляски исполнил на учительской конференции ряд песен советских композиторов, в том числе песню о Сталине, колхозные частушки и другие.

Для школьников старших классов был устроен бал-маскарад, на котором присутствовало 800 с лишним человек. Для школьников младших классов проведено «Утро пушкинских сказок».

Дворец ежедневно с утра до вечера переполнен детворой. Интенсивно работают отделы: художественный, политехнический, военно-физический и отдел политико-массовой работы. Каждый из этих отделов об'единяет сотни ребят. В отделе художественного воспитания, например, работают 16 кружков, в числе которых: драматический, балетный, скульптурный и ряд других.

В политехническом отделе систематически занимаются «юные железнодорожники», «кино механики», хорошо работают «радисты», «авиамоделисты». Кружки эти об'единяют в среднем от 50 до 100 человек каждый.

В кружке живописи (руководитель В. И. Котова) 45 школьников старших классов. Кружковцы перешли уже от простейшего рисунка и наброска к рисованию с натуры. Многие ребята живо и правильно схватывают характерные черты натуры. Горохов Юрий, например, ученик 6 класса, 43-й железнодорожной школы, показал себя неплохим акварелистом.

Выделяются также рисунки учеников Крюкова, Тепленкова, Старикова и других.

Ученик 3-й школы А. Шварц прекрасно написал для стенгазеты два портрета В. И. Ленина.

Савкин Петя окончил десятилетку в прошлом году и сейчас готовится в художественный вуз. На стене в студии висит портрет его младшего брата Кости. Петя написал его с натуры. Портрет этот уже не походит на ученические зарисовки. В нем чувствуются определенные данные способного художника.

Занятия в кружке становятся с каждой неделей увлекательнее.

— А весной,— говорят ребята,— мы будем работать за городом. Научимся рисовать с натуры деревья, реки, горы. Будем отдыхать и учиться в лесу...

В каждом кружке, в каждой студии уже есть нечто свое, созданное руками юных кружковцев, и потому особенно ценное для них.

Моделисты ознакомились с теорией воздухоплавания и сами сделали модели шаров и два коробчатых змея.

В скульптурном кружке занимается 50 человек. Руководит художник-скульптор т. Долгих.

Ученик Бикзантеев Зайнула хорошо вылепил из глины композицию памятника. Такую же работу и тоже неплохо выполнил Колеватов Витя, ученик 4 класса 2-й школы.

Коллективно кружок сделал из папье-маше фигуру пионера, которая выставлена сейчас на катке Дворца пионеров и вызывает заслуженное чувство гордости у ребят.

К недостаткам Дворца пионеров нужно отнести то, что у него нет зрительного и гимнастического залов, мастерских и транспортных средств. Ребята не имеют возможности проводить массовые показы своей художественной самодеятельности, не занимаются гимнастикой.

Городские организации затратили много средств и сил на создание Дворца пионеров, остаются недоделки, которые нужно устранить.

**С. ЛАМАКИН.**

# КУЛЬТУРНО ПРОВОДИМ КАНИКУЛЫ

Студенты педагогического института активно используют каникулы для подготовки к лыжному кроссу имени XXIII годовщины Рабоче-Крестьянской Красной Армии. Ежедневно устраиваются лыжные вылазки.

27 января группа студентов совершила лыжный переход по пересеченной местности на 20 километров.

Студенты исторического и биологического факультетов провели лыжные прогулки 28 и 29 января. Лучшие лыжники ежедневно тренируются в ходьбе различными стилями.

27 января в большом зале института был вечер танцев. К 8 часам зал наполнился жизнерадостными юношами и девушками. Веселье продолжалось до часу ночи.

28 января состоялось коллективное посещение городского театра. 100 человек смотрели пьесу Вишневского «Оптимистическая трагедия». 29 января 50 студентов коллективно посетили цирк.

Каждый день каникул студенты используют для разумных развлечений, культурного отдыха и физической закалки.

**И. ПОЛИВЦЕВ.**

Активистка оборонной работы Е. А. Савельева — учительница 10 средней школы—подготовила около 100 значкистов ГСО I ступени. На снимке: занятие кружка учащихся 6 классов. Слева направо: Муза Бабченко, Петя Чумак, Тамара Попова, Е. А. Савельева.

Фото Хитриневича.

# Новое оборудование

К началу второго семестра электротехнический факультет института инженеров железнодорожного транспорта получает из бывшей Московской транспортной академии имени Сталина большое количество оборудования для лабораторий связи и сигнализации, централизации, блокировки.

Оборудование состоит из высокоценных и разнообразных приборов по телефонии, телеграфии, радиотехнике и по сигнализации, централизации и блокировке.

В новом корпусе института, где раньше помещалась типография Транспечати, разместятся обширные электротехнические лаборатории.

# НАУЧНО-ИССЛЕДОВАТЕЛЬСКАЯ РАБОТА В УНИВЕРСИТЕТЕ

Первая научная конференция по изучению и освоению производительных сил Сибири выдвинула перед учеными важнейшие задачи по исследованию минерально-сырьевой базы Сибири, по освоению Севера, повышению урожайности зерновых и технических культур, по угледобыче и мерам борьбы с самовозгоранием углей, а также по повышению продуктивности животноводства. Инициатором созыва этой конференции явился Томский государственный университет имени В. В. Куйбышева.

1940-й год был первым годом, в течение которого ученые университета работали над разрешением задач, выдвинутых конференцией по изучению и освоению производительных сил Сибири. На днях состоялось заседание ученого совета университета, на котором были подведены итоги научно-исследовательской работы за истекший год и утвержден тематический план дальнейшей научно-исследовательской работы.

Всего за истекший год выполнено 175 тем, из которых 126 плановых. Наибольшая целеустремленность в разрешении задач, поставленных сибирской научной конференцией, выражена в работах биологического и физико-технического научно-исследовательских институтов и геолого-почвенного факультета. Ряд научных работников успешно занимался разработкой очень важных научных проблем.

Кафедра металлофизики, под руководством заслуженного деятеля науки, профессора В. Д. Кузнецова, на основе многочисленных опытов получила ценный материал по физическим основам резания металла.

Руководитель кафедры петрографии геолого-почвенного факультета профессор А. Я. Булынников закончил крупную работу, подводящую итог исследованию золотоносных формаций западной Сибири. Дана характеристика основных групп золоторудных месторождений западной Сибири, выявлены генетические особенности золотооруденения западной Сибири вообще и горных областей в частности. По отзыву сотрудника геологического института Академии Наук СССР профессора доктора Чуракова, работа профессора Булынникова имеет большое значение не только для поисковиков и разведчиков на золото, но весьма важна для геологов, изучающих геохимические процессы Сибири. Работа профессора А. Я. Булынникова представлена ученым советом на соискание сталинской премии.

Профессор В. Н. Кессених окончил крупную работу на тему: «Энергетические соотношения в колебательных системах и параметры излучающих систем» и успешно защитил докторскую диссертацию на эту тему. Работа т. Кессених также представлена на соискание сталинской премии.

Крупнейший геолог Сибири, профессор-доктор В. А. Хахлов вместе со своими ассистентами дал обоснование стратиграфии угленосных отложений Кемеровского района. Результаты исследований позволили выявить расположение и возраст углей Пионерской шахты, являющихся лучшими углями Кузбасса.

Над разрешением проблемы повышения урожайности в Сибири плодотворно работает доцент М. М. Окунцов. Разработанный им метод химической стимуляции дает возможность повысить урожайность яровой пшеницы на 3—4 центнера с гектара.

Профессор-доктор Н. П. Романов провел весьма важные исследования по приложению функционального анализа к вопросу о законе распределения простых чисел.

Заведующий кафедрой грунтоведения профессор М. М. Кучин выполнил большую работу по гидро-геологическому обоснованию плана гидромелиорации Барабинской степи. Результаты работы представляют собой ценный вклад в дело освоения новых районов Сибири.

Ученые биологического научно-исследовательского института продолжали изучение флоры и фауны Сибири. Кроме того, институт выполнил пять договорных тем с различными организациями. Физико-технический институт выполнил около 20 тем по заказам крупнейших промышленных производств Союза.

Однако, несмотря на имеющиеся достижения за истекший год, ученый совет признал, что размах научно-исследовательской работы неудовлетворительный. Такие факультеты, как химический и географический и ряд математических кафедр не выполнили своих планов. Научно-исследовательская работа ученых химического факультета очень слабо связана с производством. Кафедра технической химии стоит в стороне от проблем, разрешаемых на факультете и превратилась по существу в «личную» лабораторию доцента Попова. Кафедра органической химии до последнего времени не имела определенного направления в научно-исследовательской работе.

Географический факультет сорвал выполнение экспедиционных работ по физико-географическому описанию Салаира, имеющему большое народнохозяйственное значение.

Из года в год не выполняют индивидуальных планов научно-исследовательской работы научные работники математических кафедр — Джанумянц, Соколова, Лебедев, Чистяков и другие. Они берут темы, обещают разработать ряд вопросов и защитить диссертации, но дальше обещаний не идут. А контроль за их работой со стороны ректората и зав. кафедрами отсутствовал.

Научные работники физико-технического института не выполнили взятого на себя обязательства — сконструировать дефектоскоп с механизированным передвижением.

При подведении итогов и обсуждении плана научно-исследовательской работы на 1941 год развернулись горячие прения. Декан химического факультета т. Мальцев в своем выступлении отметил, что большим тормозом при выполнении работ является недостаток оборудования и реактивов. Кафедра аналитической химии в течение многих лет занимается потенциометрией, но до сих пор не имеет... потенциометра. На кафедре физической химии нет даже простейшего, но крайне необходимого прибора — мостика Уитстона.

Химический факультет сейчас перестраивает свою работу в направлении сближения с производством. Создается углехимическая лаборатория, которая будет производить анализы углей по заданиям угольных трестов. Вместе с тем, эта лаборатория явится прекрасной базой для проведения академических практикумов студентами.

Коренным образом изменяется система контроля за выполнением индивидуальных планов научно-исследовательских работ. Ответственность за контроль возлагается теперь на заведующих кафедрами. Каждая тема научно-исследовательской работы будет разбита на отдельные этапы, что даст возможность быстро проверить ход выполнения работы.

В плане научно-исследовательской работы на 1941 год первостепенное значение придается следующим проблемам: повышение урожайности и выведение новых зерновых и других культур; окисление и самовозгорание углей; лесохимическое сырье и его использование; скоростное резание металлов; гидромелиорация Барабы; минерально-сырьевая база второго металлургического комбината.

Успешное разрешение этих проблем двинет далеко вперед дело исследования и освоения производительных сил Сибири.

**И. НИКОЛАЕВ.**

*ПИСЬМА В РЕДАКЦИЮ*

# Создать условия для нормальной учебы

Директор школы взрослых № 1 т. Моисеев не заботится об условиях для нормальных занятий учащихся. В классах холодно, учащиеся вынуждены заниматься в шубах. Печи неисправны: когда их топят, в классах угар, дым. Дирекция не позаботилась даже приобрести баков для питьевой воды.

В школе есть художественная и учебная литература, но она лежит в шкафах и ею никто не пользуется. Кабинет физики располагает хорошим оборудованием, всевозможными приборами и наглядными пособиями. Но в нем редко занимаются учащиеся, потому что он не отапливается.

Культурно-массовая работа в школе не организована. Стенная газета выпущена всего лишь один раз. Из кружков работает только драматический и то без руководителя.

Все эти недостатки отрицательно сказываются на успеваемости. Особенно плохие результаты за первую и вторую четверть у вечерней смены. Например, 7 «в» класс имел успеваемость 10 процентов.

Городской отдел народного образования должен обратить на это внимание и навести порядок в работе школы взрослых № 1.

**В. КОЗЫРЕВ.**

# Путаники из радиостудии

К микрофону радио-передатчика, как к могучему орудию пропаганды и агитации, могут быть допущены люди вполне грамотные, полностью понимающие то, что читают для слушателей, со всей серьезностью относящиеся к этой ответственной и почетной работе.

Совершенно иначе понимают это руководители Томской радиостудии, передоверяя все диктору тов. Давыдовой, которая, по-моему, недостаточно грамотна. Чем можно об'яснить такие изречения, произнесенные ею 23 января при передаче местных известий: лыжный кросс у нее почему-то оказался «имени XXIII Всесоюзной партийной конференции», вместо «имени XXIII годовщины РККА». Не меньшую путаницу допустила она и в передаче материала о революционной деятельности товарища Куйбышева, составленном так безграмотно, что смысл его совершенно искажен и переврал.

Я уже не говорю о неправильных ударениях, которые ежедневно можно слышать во время городской радио-передачи. Читая, диктор Давыдова спешит, «глотает» окончания, совершенно игнорирует знаки препинания, останавливаясь там, где ей заблагорассудится.

Слушая «последние известия» Томска, удивляешься, как могли допустить к микрофону неподготовленного диктора?

**И. И. ВОРОНОВСКИЙ.**

**Депутат Кировского райсовета.**

## ОБСУЖДЕНИЕ ЗАКОНОПРОЕКТА О ПЕРЕДАЧЕ АМЕРИКАНСКОГО ОРУЖИЯ

ВАШИНГТОН, 31 января. (ТАСС).
Комиссия по иностранным делам палаты представителей большинством 17 против 8 одобрила законопроект о передаче взаймы или в аренду американского оружия, внеся незначительные поправки.

## ПРОИЗВОДСТВО САМОЛЕТОВ В США

НЬЮ-ЙОРК. (ТАСС).
Агентство Юнайтед Пресс передает: «Эксперты военного министерства заявляют, что американское правительство отказалось от плана построить 50.000 боевых самолетов, ибо самолеты очень быстро устаревают. Самолеты, выпущенные полгода назад, включая и некоторые изготовленные для Англии, возвращены на заводы для усовершенствования. Военное министерство намерено построить 25.000 самолетов, из них около 15.000 для армии и около 11.000 для военно-морского флота. Считают, что в середине лета 1942 года США будут производить 2200 самолетов ежемесячно.

## *Заверения Рузвельта Галифаксу*

ВАШИНГТОН, 31 января. (ТАСС).
Представитель государственного департамента заявил, что 24 января Рузвельт, получив от Галифакса верительные грамоты, заверил его, что США решили «продолжать оказание помощи Англии во все возрастающих размерах и предоставят в распоряжение Англии военные материалы, поступающие от быстро расширяющейся промышленности США».

## В Нью-Йорке забраковано 60 процентов призываемых в армию

Американский журнал «Нейшен» сообщает, что в Нью-Йорке военно-врачебные комиссии забраковали 60 процентов призываемых. 20 процентов принятых признаны не отвечающими требованиям физического состояния уже в воинских частях. Это свидетельствует о неудовлетворительном здоровье не менее двух третей американской молодежи, в частности, вследствие плохого питания. (ТАСС).

## Усиление защиты американских кораблей

ВАШИНГТОН, 31 января. (ТАСС).
Президент США Рузвельт подписал законопроект об ассигновании 300 миллионов долларов на усиление противовоздушной защиты американских военных кораблей.

## В Румынии

БУХАРЕСТ. (ТАСС).
Несмотря на неоднократные предупреждения правительства, легионеры не сдают оружия, при обысках власти находят оружие у частных лиц. Правительство распорядилось о повторных обысках в Бухаресте. Группы военных вторично совершают обход квартир. Передают, что у легионеров находят оружие в потайных местах. Происходят массовые аресты и обыски в трамваях, автобусах и такси. Движение в городе затруднено. Газета «Акциунеа» сообщает, что до 29 января в Бухаресте арестовано 1965 человек.

## *Жертвы событий в Румынии*

НЬЮ-ЙОРК, 31 января. (ТАСС).
Газета «Нью-Йорк пост» сообщает, что, по самым скромным подсчетам, в Румынии в столкновениях с железногвардейцами убито от 9.000 до 12.000 человек, из них свыше 4.000 в Бухаресте. В числе убитых в Бухаресте около 2.000 железногвардейцев, около 600 солдат, 1.400 гражданского населения, из которых по крайней мере 1.000 евреев.

## Война в Албании

НЬЮ-ЙОРК, 31 января. (ТАСС).
По сообщению агентства Ассошиэйтед Пресс, итальянцы эвакуировали гор. Тепелене. Агентство Юнайтед Пресс передает, что греки захватили высоты в 9 милях к северу от Тепелене, а также прилегающую к высотам долину реки Лефипья.

### ИТАЛЬЯНСКАЯ СВОДКА

РИМ, 31 января. (ТАСС).
Итальянское командование сообщает, что на греческом фронте авиация успешно бомбардировала и обстреливала из пулеметов мосты, дороги и войска противника. В Киренаике, во избежание окружения итальянских позиций, г. Дерна эвакуирован. Войска оттянуты к западу и югу от города, где отражена атака австралийских войск.

В восточной Африке в боях на северном фронте отражены атаки противника с большим для него уроном.

В Киренаике, в восточной Африке, сбито 3 неприятельских самолета, четвертый совершил вынужденную посадку на итальянском аэродроме.

Германские самолеты успешно бомбардировали Суэц, Исмаилию.

# *АНГЛО-ГЕРМАНСКАЯ ВОЙНА*

### Германские сообщения

БЕРЛИН. (ТАСС).
Верховное командование сообщает, что 29 января воздушной бомбардировке подверглись промышленные предприятия восточной Англии. Дальнобойная артиллерия обстреляла военные об'екты у юго-восточного побережья.

В ночь на 30 января германская авиация бомбардировала об'екты военного значения вокруг Лондона.

Самолеты противника, появившись над северо-западным побережьем Германии, сбросили в двух местах бомбы, упавшие в жилых кварталах. Несколько человек убито и ранено, материальный ущерб незначителен.

БЕРЛИН, 31 января. (ТАСС).
Верховное командование сообщает, что подводная лодка потопила торговые суда противника, водоизмещением 20.000 тонн. Вчера германская авиация снова бомбардировала об'екты военного значения в Лондоне. Совершены налеты на аэродромы, учебные плацы, позиции зенитной артиллерии, колонны автомобилей, промышленные сооружения, железнодорожные линии в юго-восточной Англии. Отмечено много прямых попаданий бомб в находившиеся на аэродромах самолеты. На учебном плацу северо-восточнее Лондона взорван склад боеприпасов. Разрушены заводские здания восточнее Кембриджа и около Ноттингема. В 400 километрах к западу от залива Донегол потоплено торговое судно, водоизмещением 3677 тонн. К югу от залива Хамбер потоплено небольшое судно. Германские дальнобойные орудия продолжали обстреливать в юго-восточной Англии об'екты военного значения. Самолеты противника не появлялись ни над германской, ни над оккупированной территорией. Сбито 5 аэростатов воздушного заграждения над Дувром и 7 над Лондоном. Один германский самолет пропал без вести.

### Английские сообщения

ЛОНДОН, 31 января. (ТАСС).
Официально сообщается, что вчера германские самолеты сбросили много бомб на один из городов восточной части центральной Англии, причинен некоторый ущерб зданиям. Число жертв незначительно. В ночь на 31 января ничего существенного не произошло.

Агентство Рейтер сообщает, что германские бомбардировщики сбили над Дувром несколько аэростатов воздушного заграждения.

### Американские сообщения

НЬЮ-ЙОРК. (ТАСС).
Агентство Ассошиэйтед Пресс сообщает, что ночью 30 января германские бомбардировщики в течение почти 4 часов сбрасывали на Лондон фугасные и зажигательные бомбы. Бомбардированы также другие районы Англии и центральной Шотландии. В одном из прибрежных городов улицы обстреливались из пулеметов.

### О предполагаемом германском вторжении в Англию

НЬЮ-ЙОРК. (ТАСС).
Газета «Нью-Йорк таймс» сообщает: «Компетентные наблюдатели в Виши ожидают, что немцы начнут вторжение в Англию в феврале. Прибывшие из Голландии сообщают об усиленных германских приготовлениях».

## ВОЙНА В АФРИКЕ

ЛОНДОН, 31 января. (ТАСС).
Агентству Рейтер из Найроби сообщают, что в трехдневных операциях южно-африканской авиации, итальянцы понесли значительные потери в Абиссинии. В Негелли выведены из строя 150 автомашин. В Явелло значительно поврежден аэродром. В Шашамане уничтожены или сильно повреждены 6 неприятельских самолетов. Южно-африканские самолеты благополучно вернулись.

### ЗАНЯТИЕ г. ДЕРНЫ АНГЛИЙСКИМИ ВОЙСКАМИ

ЛОНДОН. (ТАСС).
Официально сообщается, что английские войска успешно продвигаются по направлению к г. Бенгази. 30 января закончены операции по занятию г. Дерны.

Дерна — древний город на побережье Средиземного моря. По итальянским данным, население города — 16.000 человек. Гавань Дерны пригодна для стоянки небольших судов. В Дерне — изобилие питьевой воды, которая в цистернах доставляется в Тобрук и Бардию. Дерна расположена, примерно, в 360 километрах к востоку от Бенгази.

Итальянская береговая артиллерия. Фото ТАСС.

### ПОДРОБНОСТИ ЗАНЯТИЯ ДЕРНЫ

ЛОНДОН, 31 января. (ТАСС).
По сообщению агентства Рейтер, гор. Дерна занят англичанами после небольших боев, продолжавшихся 2—3 дня. Полагают, что гарнизон состоял из 10.000 человек. Повидимому, большей части гарнизона удалось вырваться из окружения. Как только английские войска приблизились к городу, итальянцы начали эвакуироваться по направлению к Барке. Хотя позиции в Дерне были слабее, чем в Бардии и Тобруке, итальянцы оказали довольно сильное сопротивление.

Между Дерной и Бенгази много опорных пунктов, поэтому ожидают, что дальнейшее продвижение англичан будет более замедленным.

## РЕЧЬ ГИТЛЕРА

БЕРЛИН, (ТАСС).
Информационное бюро передает, что 30 января, в связи с восьмой годовщиной установления национал-социалистского режима в Германии, рейхсканцлер Гитлер выступил в спорт-паласе с большой речью.

В начале своей речи Гитлер остановился на основных этапах развития Англии. Он отметил, что Англия добилась мирового господства при помощи насилия и войн. «Концентрационные лагери, — заявил он, — изобретены не немцами, а англичанами. В течение 300 лет, когда создавалась Британская империя, Германия и Италия стояли в стороне от борьбы за соперничество. Когда образовалась в конце XIX века Германская империя, Англия начала готовиться к борьбе против нее. Уже в 1871 году, — сказал Гитлер, — английские газеты указывали на то, что Германия для Англии опаснее, чем Франция. В 1914 году Англия мобилизовала весь мир против Германии».

Останавливаясь на причинах поражения Германии в войне 1914—18 годов, Гитлер заявил: «Победа противников Германии в 1918 году являлась результатом нагромождения ошибок и исключительной неспособности тогдашнего руководства Германии. Это такое нагромождение ошибок, — подчеркнул Гитлер, — какого в истории никогда не было и которое никогда не повторится в будущем».

Далее Гитлер подверг резкой критике Версальскую систему и политику германских правительств в 1918—1932 годах, затем перешел к анализу деятельности национал-социалистского правительства.

Гитлер подробно остановился на внешней политике германского правительства за последние 7 лет, подчеркнув попытки Германии добиться мировой ревизии Версальского договора. Отметив, что со стороны Англии все эти попытки встречали резко отрицательное отношение, поскольку руководители Англии поставили своей целью войну против Германии, Гитлер перешел к итогам военных действий за последний год. Гитлер заявил, что прошедший год уже решил исход войны. В нескольких недель была предотвращена попытка отрезать Германию на севере от подвоза руды, создать плацдарм против северо-восточной Германии. Попытка проникнуть через Голландию и Бельгию в Рурскую область также потерпела крах. Англия была изгнана с континента. Мы создали определенные базы, когда придет час, замахнемся для решительного удара.

Далее Гитлер коснулся вопроса об американской помощи Англии. «Германия, — сказал он, — никогда не имела интересов на американском континенте. Если государства этого континента, возможно, попытаются вмешаться в европейский конфликт, это только ускорит изменение намеченных нами целей. Не следует обманываться насчет одного: тот, кто верит, что может оказывать помощь Англии, должен раз навсегда знать: каждое судно большое или малое, которое появится вблизи наших торпедных аппаратов, будет торпедировано».

Указав, что дружественные отношения между Германией и Италией незыблемы, Гитлер заявил, что если англичане в отдельных неудачах нашего партнера уже теперь хотят видеть доказательство своей победы, я не понимаю англичан. Они, возможно, надеются еще на Балканы. Я не придаю этому никакого значения, ибо одно ясно: где бы ни появлялась Англия, мы будем ее бить. Они, может быть, надеются на другие государства, которые они могли бы еще втянуть в войну. Могу только заверить их, что мы учли всякую возможность, какая только мыслима».

Далее Гитлер заявил, что военная мощь Германии за последнее время возросла. Этой весной начнется война подводного флота. Гитлер выразил уверенность в победе вооруженных сил Германии.

## СОГЛАШЕНИЕ О ПЕРЕМИРИИ МЕЖДУ ИНДО-КИТАЕМ И ТАИ

ТОКИО, (ТАСС).
Опубликовано официальное заявление, что в результате переговоров между представителями Франции и Таи, при посредничестве японской делегации, достигнуто соглашение о перемирии между Индо-Китаем и Таи. Окончательное разрешение пограничного спора будет обсуждаться на мирной конференции, созываемой в ближайшее время в Токио.

## ЭКОНОМИЧЕСКОЕ ПОЛОЖЕНИЕ В ЗАРУБЕЖНЫХ СТРАНАХ

ФРАНЦИЯ.
Во Франции население получает так мало угля, что топить можно далеко не ежедневно, между тем зима особенно сурова. В Альпах целые деревни занесены снегом, отрезаны от остального мира. На юге погибают стада овец. На дорогах, в горных хижинах находят замерзших людей. На конференции об экономических ресурсах французских колоний определены ресурсы северной Африки, которые можно использовать для снабжения Франции продовольствием.

АНГЛИЯ.
С 1 февраля в Англии нормируется выдача почти всех видов корма для скота.

ВЕНГРИЯ.
В Будапеште на конференции «партии независимых мелких землевладельцев» принята резолюция, обращающая внимание правительства на затруднения в сельском хозяйстве Венгрии, тяжелое положение мелких сельских хозяев.

ЭЙРЕ.
В выступлении по радио премьер Эйре Де-Валера, изложив трудности экономического положения, которые он об'ясняет главным образом блокадой, сказал: «Теперь мы можем быть уверены в наличии лишь тех продуктов, которые производим сами. Мы должны создать запасы, чтобы бороться против экономических трудностей, которые будут в дальнейшем весьма ощутительны». (ТАСС).

## *КОРОТКО*

★ **В Белграде с большим успехом** демонстрируется советская кинокартина «Василиса Прекрасная».

★ **Министерство снабжения Финляндии** постановило сократить норму выдачи мяса в феврале на 20 процентов.

★ **В Шанхае убит управляющий** частным китайским банком Чжи Сян-цзин. Он был известен, как сторонник Ван Цзин-вея.

★ **Американский экспорт в прошлом году** был самым высоким с 1929 года. Он составил 4 миллиарда долларов. Экспорт сельхозпродуктов был наиболее низким с 1869 года.

★ **В Танжере опубликован декрет** о том, что Танжер должен быть освобожден от «ненадежных элементов». Противники режима Франко, а также лица, которые во время гражданской войны в Испании занимали «двусмысленную позицию», не могут больше оставаться на постах.

★ **В США насчитывается 4 с половиной миллиона** коммерческих грузовиков. Автомобильные заводы выпускают ежемесячно по 75 тысяч грузовиков и могут довести выпуск до 100 тысяч. В грузовом автотранспорте США занято 4 миллиона человек.

★ **Общая сумма импорта в Англию в прошлом году превысила** 1 миллиард фунтов стерлингов—наивысшая цифра за последние 10 лет. Общая сумма экспорта составила 413 миллионов фунтов стерлингов, была наименьшей с 1934 года. (ТАСС).

## ЛЫЖНЫЙ КОМСОМОЛЬСКИЙ КРОСС имени XXIII ГОДОВЩИНЫ КРАСНОЙ АРМИИ

Кросс в Томске начинается 2 февраля, в 12 часов дня. В этот день сотни комсомольцев города встанут на лыжи и пойдут по заранее намеченным маршрутам.

В Вокзальном районе все команды точно знают свой маршрут.

Студенты мукомольно-элеваторного института, лесного и зооветеринарного техникумов проведут кросс по Иркутскому тракту, по направлению к деревне Михайловке.

Команды строительного техникума и фармзавода — по улицам Р. Люксембург и Дальне-Ключевской, отправятся в район Черемошников.

Промартели Вокзального района «Грузовик», «Краснодеревец», «Лаборатор-прибор» и другие, выставят для участия в кроссе до 10 команд-«пятерок». Соревнования они проводят от каменного моста, вверх по реке Ушайке.

В Кировском районе комсомольцы пединститута, университета и другие, пойдут 2 февраля по направлению к «Потаповым лужкам».

Лыжные базы томских вузов украшены лозунгами, плакатами. Лыжи приготовлены.

Комсомольский кросс будет проходить до 28 февраля.

На лыжной тренировке. Фото Хитриневича.

## Наш лыжный переход Новосибирск — Томск

В состав нашей команды входят лыжники-комсомольцы студенты Новосибирского института военных инженеров железнодорожного транспорта. Комсомольская организация института выделила команду лыжников в составе 5 человек. Горком комсомола г. Новосибирска дал нам задание—передать рапорт о готовности города Новосибирска к комсомольскому кроссу имени XXIII годовщины РККА и проверить готовность к кроссу комсомольской организации г. Томска.

Нашей команде был дан старт 26 января, в 10 часов утра, от здания института. В Томск мы прибыли 28 января, в 10 часов вечера. Таким образом, 244 километра команда покрыла за 28 ходовых часов, что в среднем составляет 9—10 километров в час. В пути нас встречали лыжники станций Мошково и Болотная. Комсомольцы станции Мошково выехали навстречу нам за 9 километров. Их комсомольская организация деятельно готовится к кроссу.

По пути из Мошково до Болотной нам встретилось несколько команд лыжников, совершающих пробеги на 10—20 километров. Все они готовятся к комсомольскому кроссу имени XXIII годовщины РККА.

В районе ст. Болотная наша команда встретила лыжников города Томска, совершающих военизированный переход Томск — Новосибирск. Команды обменялись приветствиями и после пятиминутного отдыха двинулись выполнять свои задачи.

В Томске нашу команду встретили радушно. Команда выносит искреннюю благодарность за теплый товарищеский прием комсомольской организации города Томска.

На второй день после прихода нашу команду приняли представители горкома комсомола и комитета физкультуры, нами был вручен рапорт г. Новосибирска. В товарищеской беседе выяснилось, что г. Томск также деятельно готовится к комсомольскому кроссу. Организовано до 15.000 лыжников. Наша команда присутствовала на вечере студентов индустриального института. Мы осмотрели кабинеты и оборудование транспортного и индустриального институтов, посетили цирк и театр.

**Команда лыжников Новосибирского института военных инженеров ж. д. транспорта: ПЫСТИН, ПОНОМАРЕВ, ПЫСТИН, КОЖИН и РЕВЯГИН.**

## ТОМСК—ТУГАН—ТОМСК

По инициативе комитета ВЛКСМ Томский учетно-экономический техникум организовал лыжный переход Томск—Туган—Томск. Участвуют в переходе 11 лучших лыжников, среди которых 8 студентов отличников-стипендиатов. Цель перехода: агитация за лыжный спорт, помощь в проведении комсомольского кросса в коллективе работников Туганского отделения госбанка, тренировка команды к лыжному кроссу, проверка подготовки отделения госбанка к производственной практике. Старт переходу Томск—Туган—Томск будет дан 2-го февраля, в 10 часов утра.

## Курсы председателей правлений колхозов

Закончились занятия на курсах председателей колхозов Томского района при университете. Занималось 55 человек. Они прослушали лекции о строении, жизни и питании растений, о видах почв, их обработке и удобрении, познакомились с агротехникой важнейших сельскохозяйственных культур, различными болезнями растений и мерами борьбы с ними. Работники райзо подробно ознакомили курсантов с вопросами организации труда в колхозах. Пребывание в Томске колхозники использовали для ознакомления с научными учреждениями университета (ботаническим садом, библиотекой, музеем). Были продемонстрированы с.-х. кино-фильмы. Для проведения занятий университет выделил высококвалифицированных работников. Лекции читали: проф. Ревердатто, и. о. профессора Купцов, профессор Лавров и другие.

## Концерты ансамбля красноармейской песни и пляски СибВО

В Томск прибыл ансамбль красноармейской песни и пляски СибВО. Руководитель ансамбля — композитор Андрей Новиков. 7 февраля в помещении цирка будет дан открытый концерт.

Концерты ансамбля, состоявшиеся в ряде краев и областей Сибири, позволяют говорить о нем, как об интересном и вполне сложившемся музыкальном коллективе.

Ансамбль был создан осенью 1939 года по инициативе маршала Советского Союза К. Е. Ворошилова. Ансамбль в настоящее время достиг той цельности, монолитности и полноты звучания, которые выделяют его из ряда подобных коллективов.

Сейчас в репертуаре ансамбля около 60 лучших песен страны Советов, любимых песен Красной Армии и классических хоровых произведений. Ансамбль исполняет: «Гимн партии большевиков» и «Кантата о Сталине» — Александрова, «Песня о Фрунзе» — Власова-Ферс, произведения России, Верди, Чайковского, Шуберта и др. композиторов, красноармейские и народные песни «Тульская винтовка», «Красной Армии сыны» и пр.

В составе ансамбля, кроме хора, смешанного оркестра и солистов, выступают танцоры, которые исполняют красноармейские и народные пляски.

П. М.

## *ОВОЩЕЯГОДНОЕ ХОЗЯЙСТВО*

Горисполком постановил отвести 10 гектаров земли в районе верхнего перевоза овощеягодному хозяйству магазина «Гастроном».

На отведенном участке в 1941 году будет начата установка 200 парниковых рам для выращивания ранних сортов редиса, салата, огурцов и лука.

Здесь же будет посажена капуста, 42 тысячи корней помидор, свекла, морковь.

Овощеягодное хозяйство «Гастронома» имеет договор с совхозом «Агрикультура» и ботаническим садом университета об отпуске 10.000 кустов саженцев земляники и 3500 кустов малины.

## ИЗВЕЩЕНИЯ

3 февраля, в 7 часов вечера, в редакции газеты «Красное Знамя» (Советская, 47) состоится очередной семинар заочников-редакторов стенных газет.

Отдел пропаганды и агитации горкома ВКП(б).
Редакция газеты «Красное Знамя».

4 февраля, в 7 час. вечера, в кабинете начальника транспортного института состоится заседание комиссии городского Совета по вузам и техникумам.

Повестка дня:
Итоги зимней экзаменационной сессии в вузах города (сообщения членов комиссии).

Горисполком.

И. о. редактора А. К. ЛЕДСКАЛНИН.

ТОМСКИЙ ДРАМАТИЧЕСКИЙ ТЕАТР
2 февраля ДНЕМ — СЧАСТЬЕ
2 февраля ВЕЧЕРОМ — КАНЦЛЕР и СЛЕСАРЬ

7 ФЕВРАЛЯ ГОСЦИРК 7 ФЕВРАЛЯ
АНСАМБЛЬ КРАСНОАРМЕЙСКОЙ ПЕСНИ и ПЛЯСКИ

ГОСЦИРК 3 февраля Начало предст. в 8 ч. 30 м. веч.
БОЛЬШОЕ ЦИРКОВОЕ ПРЕДСТАВЛЕНИЕ в 3-х отделениях
РАЗНООБРАЗНАЯ ЛУЧШАЯ ПРОГРАММА СЕЗОНА.
Продолжение МАТЧЕЙ ФРАНЦУЗСКОЙ БОРЬБЫ.
Парад борцов в 10 час. 30 мин. вечера.
3 февраля БОРЮТСЯ ТРИ ПАРЫ:
1. Борьба реванш по требованию КОЛОСОВА ЗАХАРОВ—КОЛОСОВ
2. БЕЛОЗЕРОВ—ФРАНК-ГУД
Реванш борьбы, бессрочная до результата
3. МОРТОН—КОРШУНОВ
Билеты продаются в кассе цирка с 11 ч. до 2-х ч. и с 4-х ч. до 10 ч. 30 м. веч. и в „Гастрономе" № 6 с 2-х ч. до 6 ч. веч.

ТРЕБУЮТСЯ:
ГОРПРОМКОМБИНАТУ
МАСТЕРА всех специальностей
по изготовлению предметов ширпотреба, галантерейных, трикотажных, металлических, а также РЕЗЧИКИ по дереву и изготовлению детской игрушки, смолокуренному, корзинному производству и предметам домашнего обихода и других видов изделий.
Обращаться: здание Горисполкома, комната № 17.

Решением Новосибирского Облисполкома от 10/I-41 г. за № 21 КОРНЕВЫЕ ТАКСЫ на ОТПУСК ЛЕСА из лесов местного значения
с 1-го января с. г. за один кубометр установлены:
для деловой древесины всех пород—13 рублей, для дров хвойных—6 рублей, березовых—7 рублей и осиновых—4 рубля.
РАЙЛЕСХОЗ

КОЛЛЕКТИВ ШКОЛЫ № 24 выражает глубокое соболезнование МАШУКОВОЙ Надежде Яковлевне в постигшем ее горе—смерти мужа
Николая Алексеевича МАШУКОВА

Кино-театр им. М. Горького
Звуковой худож. фильм
ДЕТИ КАПИТАНА ГРАНТА
НА ДЕТСКИХ сеансах
„ТИМУР И ЕГО КОМАНДА"
с 3 февраля — МЫ из КРОНШТАДТА

СРОЧНО
ПРОДАЕТСЯ ВИКТРОЛА, РАДИОПРИЕМНИК СИ-235.
Ул. Белинского, № 21, кв. 1.

ПРОДАЕТСЯ КВАРТИРА.
Ново-Киевская улица, № 57.

ПРОДАЕТСЯ ДОМ.
Соляной переулок, № 35.

ПРОДАЕТСЯ
МУЖСКОЙ ВЕЛОСИПЕД.
Ул. Дзержинского № 18, кв. 1.

ПРОДАЕТСЯ ДОМ.
Загорная улица, № 54.

ПРОДАЕТСЯ ДОМ.
Плехановский пер., № 26, кв. 1.

ПРОДАЕТСЯ ПРОЛЕТКА.
Луговой переулок, № 6.

ПРОДАЕТСЯ ПРИЕМНИК 6 Н-1 и МЕБЕЛЬ.
Коммунистический проспект, № 38, кв. 4. Смотреть после 6 час. вечера.

ДОРОЖНО-МЕХАНИЧЕСКИЙ ТЕХНИКУМ
ПРОДАЕТ сухие сосновые ДРОВА (швырок).
Коммунистический просп., № 8, Хозчасть.

ПРОДАЕТСЯ мягкая МЕБЕЛЬ
ШИФОНЬЕР, ДИВАН, КРОВАТЬ и ДРУГИЕ ВЕЩИ.
Видеть с 5 ч. до 7 часов.
Просп. Ленина, № 29, кв 7.

ПРОДАЕТСЯ КОРОВА.
Ул. Белинского, № 25, кв. 3.

АВТОБАЗОЙ с 1 февраля с. г. выпускаются ТАКСО-МОТОРЫ.
Стоянка у Каменного моста.
Вызов дневной с 8 часов утра до 5 час. вечера по телефону 9-82, вечерний по телефону № 9-17.
Принимаются заявки за сутки вперед.

ТРЕБУЮТСЯ:
СТОЛОВОЙ № 14 ТРЕСТА СТОЛОВЫХ
бухгалтер и счетовод-калькулятор.
Обращаться: Черемичная ул., № 26, Контора.

СЧЕТОВОД-КАССИР.
Ул. Красного пожарника, № 29.

ФАРМШКОЛЕ
ОПЫТНЫЙ СЕКРЕТАРЬ УЧЕБНОЙ ЧАСТИ и СЕКРЕТАРЬ общего отдела.
Обращаться: ул. Кирова, № 36.

Артели „КАНАТ"
(Новгородская ул., № 17, телефон № 960).
Секретарь-кассир и бухгалтер-ревизор.

Секретарь-машинистка, счетовод-картотетчик-ца.
Красноармейская ул., № 14, детдом № 5.

ТУББОЛЬНИЦЕ
(Черемичная улица, № 52)
ВРАЧИ-ТЕРАПЕВТЫ, КАСТЕЛЯНША и ПРАЧКИ.

ТОМСКОМУ ДРОЖЗАВОДУ
(Коммунистический пр., № 110)
ЛАБОРАНТ-ки.

Артели „ЕДИНЕНИЕ"
ЗАКРОЙЩИК мужского верхнего платья, БУХГАЛТЕР расчетной группы и ЦЕХОВЫЕ СЧЕТОВОДЫ.

МОТОРИСТ.
Набережная р. Ушайки, № 18, 3-й этаж, Заготсено.

НЯНЯ.
Советская ул., № 72, кв. 4.

Адрес редакции: Советская, № 47. Телефоны: редактора — 754, ответ. секретаря—756, отделы: партийный— 994, вузов — 574, экономический — 435, пксем — 21. О недоставке газеты звонить — 21.

МН6307 Типография издательства «Красное Знамя». Тираж 12.000 экз.