Пролетарии всех стран, соединяйтесь!

КРАСНОЕ ЗНАМЯ

ОРГАН ТОМСКОГО ГОРКОМА ВКП(б) И ГОРОДСКОГО СОВЕТА ДЕПУТАТОВ ТРУДЯЩИХСЯ

№ 44 | 6148 | 18 марта 1941 года, вторник | Год издания XXII | Цена 10 к.

Сегодня 70-летие со дня провозглашения Парижской Коммуны.

Дело Коммуны бессмертно. Оно торжествует в СССР.

Будем еще сильнее крепить могущество нашей Родины—отечества трудящихся всего мира!

Дело Коммуны живет и побеждает

18 марта 1871 года пролетариат Парижа сверг буржуазию и захватил власть в свои руки. Над городом взвилось красное знамя. Революционные массы бросили боевой клич: «Да здравствует Коммуна!».

Пролетариат, впервые в истории завоевавший право самому решать свою собственную судьбу, воспрял и за короткий период осуществил важнейшие мероприятия, показав на что способно правительство рабочего класса. Он передал рабочим коллективам заводы и мастерские, брошенные капиталистами, прекратил штрафы и вычеты из зарплаты рабочих, ликвидировал полицию и жандармерию, отделил церковь от государства, ввел принцип обязательного обучения и т. д.

Коммуна просуществовала недолго. Сонмы врагов—буржуазии французской, действовавшей вместе с международной реакцией, собрав темные силы, отрезали революционный Париж от остальной страны, ворвались в него и залили его кровью коммунаров.

Коммуна совершила ошибки, которые состояли в том, что пролетариат остановился на полпути: не приступил сразу же к экспроприации экспроприаторов, не покончил с господствующими среди социалистов враждебными пролетариату теориями, не установил боевого союза с крестьянством, далее, проявил нерешительность и недопустимое великодушие к врагам. Главная причина ошибок — в отсутствии у парижского пролетариата подлинно-революционной партии, способной стать во главе революции и довести ее до полной победы над контрреволюцией.

Но при всех своих ошибках Коммуна представляет собою «величайший образец величайшего пролетарского движения XIX века. ...Коммуна научила европейский пролетариат конкретно ставить задачи социалистической революции» (Ленин). Коммуна сломала государственную машину буржуазии и создала новое государство — пролетарскую диктатуру. «Действительная суть Коммуны не в том, где ее ищут обычно буржуа, а в создании особого типа **государства**. А такое государство в России уже родилось, это и есть Советы Рабочих и Солдатских Депутатов!»,— подчеркивал Ленин в апреле 1917 г.

Со времени провозглашения Парижской Коммуны прошло 70 лет. Память о ней свято хранится в сердцах и сознании трудящихся всех стран. «Париж рабочих с его Коммуной,— писал К. Маркс,— всегда будут чествовать как славного предвестника нового общества. Его мученики навеки запечатлены в великом сердце рабочего класса. Его палачей история уже теперь пригвоздила к тому позорному столбу, от которого их не в силах будут освободить все молитвы их попов».

И сейчас, когда пламя второй мировой империалистической войны бушует над капиталистическим миром и в этом пламени, хаосе разрушения, перед народами наиболее ярко предстает запутавшийся в противоречиях, извивающийся в диких оргиях прогнивший, осужденный на гибель капитализм, — идея революционного штурма все сильнее зреет в сознании трудящихся масс. Живут славные традиции парижских коммунаров в сердцах трудящихся капиталистических стран. Живут они и в сердцах трудящихся Франции, переживающих ныне колоссальные бедствия, несущих бремя войны, в которой обанкротился буржуазный режим.

Коммуна здравствует в СССР. «Коммуна живет!.. Эта Коммуна — огромная политическая, экономическая, военная, культурная и моральная сила. Она является величайшим оплотом трудящихся всего мира в их борьбе за свободу, за мир и дружбу между народами, за социализм. Миллионы пролетариев, крестьян, трудящихся капиталистических стран и народы колоний питают самые горячие симпатии к этой замечательной Коммуне — Стране Советов. Они смотрят с величайшим упованием на великое государство победившего социализма — отечество трудящихся всех стран».

Коммуна живет и здравствует в СССР. Рабочий класс нашей страны полностью извлек уроки Парижской Коммуны. Он имеет великое непобедимое учение Маркса — Энгельса — Ленина — Сталина, ярко освещающее путь борьбы и побед. Он имеет созданную, закаленную Лениным и Сталиным партию большевиков — партию рабочего класса, которая подготовила и повела российский пролетариат, в союзе с крестьянством, на штурм русского царизма и буржуазии, привела его к победе, к советской власти, к социализму и уверенно ведет вперед, к коммунизму.

В этой великой Коммуне — СССР кипит творческая созидательная работа на благо пролетариев и трудящихся всех стран. Народы этой Коммуны никогда не повторят ошибок парижан. Народы этой Коммуны разгромили и истребили внутренних врагов — капиталистические классы и их агентуру, сломили интервентов, покушавшихся на первое в мире социалистическое государство рабочих и крестьян. В стране Советов навсегда покончено с эксплоатацией человека человеком, завоевано и утверждено социалистическое общество.

Народы великого Советского Союза не раз показывали всему миру, на радость трудящимся, на страх врагам, свою решимость и умение победоносно постоять за свою прекрасную отчизну. Никакие сонмы врагов не совлекут нас с пути к коммунизму. Советские трудящиеся неутомимо умножают экономическую и военную мощь своей родины, развивают и укрепляют международную пролетарскую солидарность, усиливают и совершенствуют свои доблестные вооруженные силы, способные с честью стоять на страже завоеваний великой Октябрьской социалистической революции.

В день 18 марта трудящиеся СССР еще сильнее сплачиваются вокруг большевистской партии, непобедимого знамени Маркса — Энгельса — Ленина — Сталина, еще сильнее демонстрируют готовность укреплять обороноспособность своей страны, усиливать могущество великой социалистической державы, развивать советский патриотизм и пролетарский интернационализм. Дело Коммуны живет и побеждает. Дело Парижской Коммуны бессмертно!

ВЫПОЛНЯТЬ ПЛАН ЕЖЕДНЕВНО, БЕЗ ШТУРМОВЩИНЫ

Впервые за ряд лет промышленность Томска взяла неплохие темы с начала года, выполнив план по валовому выпуску продукции за январь—февраль на 106,5 процента. Предприятия союзно-республиканского подчинения выполнили план на 109,5, областного подчинения — на 101,9, местной промышленности — 102,9 и кооперативной — 103,4 процента.

Такого результата промышленность Томска достигла на основе социалистического соревнования в честь XVIII Всесоюзной конференции ВКП(б). В итоге борьбы за выполнение производственного плана, ко дню открытия конференции многие предприятия досрочно выполнили двухмесячную программу и из отстающих выдвинулись в число передовых. В числе таких предприятий: фабрика «Красная звезда», дрожжевой завод, мукомольные заводы. Они двухмесячную программу этого года выполнили на 112—126 процентов. Значительно перевыполнили двухмесячную программу мясокомбинат, махорочная фабрика, артель «Сельхозмашина», фабрика культтоваров и другие.

Но из 67 предприятий и артелей города только 37 выполнили двухмесячную программу по валовому выпуску продукции. Особенно плохо работали фармзавод (директор т. Янцинецкий), выполнивший план на 56 процентов, весовой завод (Дятчин) — 66 процентов, лесоперевалочный комбинат (Бойко)—71,2 процента. Не выполнили плана артели «Бондарь», «Краснодеревец», «Стахановец», «Канат», «Прожектор» и другие.

Районным комитетам ВКП(б), председателю горпромсоюза т. Герасимову и леспромсоюза т. Сидоренко необходимо взять работу отстающих предприятий под особый контроль и оказать им необходимую помощь. Терпеть такое положение, когда отдельные предприятия выполняют государственные задания на 27 процентов, нельзя.

Ряд предприятий, перевыполнивших двухмесячную программу по валовому выпуску, по ассортименту плана не выполнили. Например, электромеханический завод (директор тов. Булуев) план по ассортименту выполнил: по электроотбойным молоткам — 72,2 процента, электросверлам — 54,2, по паровым котлам «Стреля» — 12,5 и по ребристым трубам — 55,4 процента. Такое же положение на фабрике карандашной дощечки.

Многие предприятия имеют не плохие показатели по производительности труда. Мясокомбинат (директор т. Курнатов) план по производительности труда выполнил на 138,3 процента, обозостроительный завод (директор т. Кузнецов) — на 153, артель «Рационализатор» — на 160, «Сельхозмашина» — на 134 процента. Однако, отдельные предприятия имеют очень низкие показатели по производительности труда: артель «Бондарь» — 52,4 процента, «Керамик» — 64,2, «Технохим» — 74,3, кирпичный завод — 88 процентов.

Причины невыполнения плана кроются в плохой организации производственного процесса. Одна из основных причин состоит в том, что руководители предприятий не заботятся о сырье.

Следует остановиться на работе швейной фабрики № 5, которая двухмесячную программу выполнила всего лишь на 90 процентов. В срыве программы виноваты руководители фабрики (директор т. Браварец и коммерческий директор т. Кленчин). Они не приняли должных мер к своевременному обеспечению фабрики сырьем.

В результате невыполнения плана, швейная фабрика получила за два месяца убыток в 116 тысяч рублей, перерасходовала фонд зарплаты на 33 тысячи рублей.

Руководители фабрики прибегли к методу штурмовщины путем удлинения рабочего дня до 9 часов, что увеличит перерасход по зарплате рабочим.

Предприятия нашего города могут и должны работать лучше, выполняя план изо дня в день, из месяца в месяц, и на каждом станке. Надо так организовать дело, чтобы у нас, в Томске, не осталось ни одного отстающего предприятия. За разрешение этой задачи должны по-большевистски бороться хозяйственные и партийные руководители.

И. АНФИМОВ.
Председатель горплана.

Больше заботиться о своем предприятии

Партия и правительство требуют от каждого работника промышленности, на каком бы посту он ни находился, выполнять производственные планы, укреплять трудовую дисциплину, бережно расходовать государственные средства. Этого до сих пор не хотят понять руководители некоторых цехов фабрики карандашной дощечки, в частности, начальник лесопильного цеха т. Кошелев и механик т. Федоров.

В распоряжении т. Федорова находится не более 10 слесарей-ремонтников, работающих сдельно. Количество рабочих не так уж велико, работы много, людей ежедневно можно загружать работой полностью. Но т. Федоров и с этим количеством людей не может справиться. Слесари не загружены работой. Нарядов рабочим не выдают, они работают вслепую, даже не знают нормы выработки. Наряды выписывают в конце каждой половины месяца, расценки меняют почти еженедельно.

Социалистическое соревнование не развернуто. Учет труда поставлен плохо. Не удивительно, что отдельные рабочие ходят на обед в неопределенное время, когда им вздумается, и затрачивают на это больше положенного времени. В цехе имеются два ученика-слесаря, к мастерам они не прикреплены. Учеников зачастую используют в качестве подсобных рабочих, обучение не организовано.

Тов. Кошелев и т. Федоров заблаговременно не подготовляются к проведению ремонта в выходные дни. В результате, работа не ладится, бросаются на ветер государственные средства. 23 февраля, например, они задумали, без предварительной подготовки, пустить рольганд, заведомо зная, что цепи «Галля» к звездочкам роликов не подходят. В результате, напрасно было затрачено около 40 человеко-часов. 2 марта руководители цеха, вместе с главным механиком т. Матушевским, решили повторить эту затею, для чего, поставили на работу двух слесарей и двух плотников. Ни опыт прошлого выходного дня, ни советы рабочих, не были учтены. Слесари и плотники проработали более суток, затратили 112 человеко-часов, пустили рольганд с горем пополам, но 5 марта цепи были сброшены и рольганд попрежнему оказался бездействующим. Опять непроизводительно было затрачено более 200 рублей.

На пасс дробилки собрали и поставили барабан, на что затратили много средств и труда, но так как работа не была тщательно продумана, результаты получились плохие. Барабан пришлось снять и поставить на пасс подачи плах. Задвижка «Лудло», стоящая в спускной трубе бассейна, вышла из строя. При желании ее можно было исправить и открывать с поверхности земли. Но этого не захотели наши руководители. Они предпочли каждую пятидневку ставить двух слесарей для откачки воды из колодца, дабы сделать доступ к задвижке для спуска воды, и платить за такую операцию по 23 рубля.

Приведенные факты не исчерпывают всего того, что тормозит деятельность предприятия, но и этих достаточно, чтобы охарактеризовать недопустимое отношение руководителей цеха к порученному делу. Дирекция фабрики карандашной дощечки и первичная партийная организация должны сделать для себя практические выводы.

П. Н. СИМАХИН.
Слесарь лесопильного цеха фабрики карандашной дощечки.

В день выборов на избирательном участке № 1 Томского Вокзального избирательного округа № 27 по выборам в Новосибирский областной Совет депутатов трудящихся депутат городского Совета Т. П. Торопова первая пришла к избирательной урне. На снимке: Т. П. Торопова получает избирательный бюллетень.
Фото Хитриневича.

В день выборов

16 марта избиратели Томского Вокзального избирательного округа № 27 дружно явились на выборы депутата в Новосибирский областной Совет депутатов трудящихся и отдали свои голоса за кандидата сталинского блока коммунистов и беспартийных — Владимира Николаевича Хайновского.

День выборов явился новым свидетельством морально-политического единства трудящихся, их беззаветной преданности делу партии Ленина — Сталина. Многие избиратели явились на избирательные участки задолго до начала выборов, чтобы первыми отдать свои голоса за кандидата сталинского блока.

...Избирательный участок № 2. Здание мукомольно - элеваторного техникума украшено лозунгами, плакатами. Лозунги призывают крепить хозяйственную и оборонную мощь Советского Союза. Плакаты, фотомонтажи отражают могущество нашей социалистической родины, великие права и обязанности советских граждан.

Во всех комнатах праздничная обстановка. Цветы, зеленые гирлянды украшают помещение. Торжественно убрана комната для тайного голосования. Здесь 8 кабин.

Выборы проходят исключительно организованно. Об этом свидетельствуют такие цифры. К началу выборов явилось свыше 100 избирателей. Когда стрелка часов показывала 11 час. 30 минут уже проголосовало 1274 избирателя, — больше половины общего числа.

Избиратели, проживающие в усадьбе № 6, по улице Белой, вместе со своим агитатором т. Шульгиновской, организованно пришли на избирательный участок. Такие факты были не единичны.

На избирательный участок явились граждане, не внесенные в списки избирателей. Это — молодежь, приехавшая в эти дни на учебу в Томск и проживающая сейчас в Вокзальном районе. Молодые избиратели обращались к руководителю агитколлектива т. Изергиной и просили ее ознакомить их с биографией кандидата. Это один из примеров, свидетельствующих о сознательном отношении избирателей к выполнению своего гражданского долга.

Избирательная комиссия и агитколлектив создали все условия для того, чтобы каждый избиратель смог принять участие в голосовании. Для этой цели, прежде всего, обеспечили транспорт. Помимо лошадей имелись две автомашины.

Выполнив свой гражданский долг, трудящиеся не покидали избирательный участок. Здесь они культурно и весело проводили время. В комнате отдыха играли в шахматы, шашки, в биллиард, читали газеты и журналы.

В зале играл духовой оркестр. Студенты техникума выступили со своей самодеятельностью. В программе: концерт, постановка «Огни маяка». Демонстрировалась кинокартина. Кроме этого, бригады Томского государственного драматического театра совместно с музыкальным училищем и бригада государственного цирка дали несколько концертов.

***

...Избирательный участок № 1. Перед входом на красном полотнище надпись: «Добро пожаловать!» Избирательная комиссия, агитколлектив тщательно подготовились к дню выборов. Они приветливо встречают избирателей.

Первой проголосовала избиратель Т. П. Торопова — депутат городского Совета. Она явилась в избирательный участок раньше 6-ти часов утра.

— Отдав свой голос за кандидата сталинского блока,— говорит она,— я голосую за дальнейшее процветание нашей социалистической родины.

Избиратели этого участка показали свою организованность, единодушие. К 11 часам дня проголосовало 956 человек. В 10 часов 40 минут вечера проголосовали все избиратели. За кандидата сталинского блока отдали голоса 99,76 процента общего числа избирателей.

Необходимо отметить хорошую работу избирательной комиссии (председатель т. Арзамасков) и агитколлектива.

Большим успехом пользовались выступления бригад Томского драматического театра.

День выборов принес новую блестящую победу сталинскому блоку и был ярким выражением торжества социалистического демократизма.

С. ХОДОР, В. ВЕРТУНОВ.

Николаю Ивановичу Карташову присуждена Сталинская премия

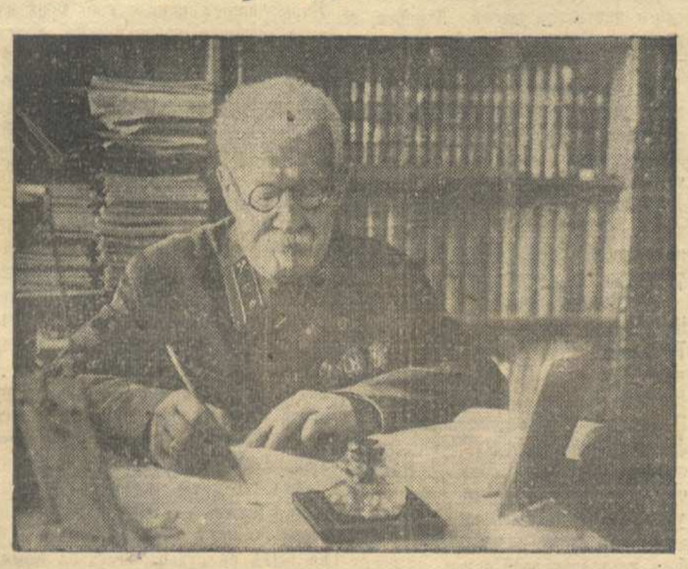

Николай Иванович Карташов в своем кабинете.
Фото Хитриневича.

БЕСЕДА С ПРОФЕССОРОМ Н. И. КАРТАШОВЫМ

Известный всей стране своими достижениями в области развития науки, дважды орденоносец, заслуженный деятель науки, профессор-доктор Томского электромеханического института инженеров железнодорожного транспорта Николай Иванович Карташов удостоен Сталинской премии второй степени, в размере 50.000 рублей, за научные работы по паровозостроению: «Курс паровозов», «Курс проектирования паровозов», опубликованные в 1935—1940 годах.

В беседе с корреспондентом газеты «Красное Знамя» профессор Н. И. Карташов заявил:

— Мне оказана большая честь носить почетнейшее звание Сталинского лауреата наук. Моя почти пятидесятилетняя научная деятельность уже ранее высоко оценена Советским правительством: я награжден орденом Ленина и орденом «Знак почета». И сегодня, в ответ на присуждение мне Сталинской премии, я вновь повторяю слова, которые являются девизом моей жизни: не покладая рук, трудиться на благо и процветание родины.

— По личному распоряжению Лазаря Моисеевича Кагановича, — говорит Николай Иванович,— в прошлом году было предпринято четвертое издание моего «Курса паровозов», в трех томах. Первый том уже вышел, второй выйдет в марте—апреле с. г. Подготовлен к печати и третий том. В настоящее время я подготавливаю к переизданию «Курс проектирования паровозов», который будет опубликован, вероятно, также в текущем году.

Старейшему ученому, дважды орденоносцу, заслуженному деятелю науки и техники, профессору-доктору Николаю Ивановичу Карташову

Коллектив Томского ордена Трудового Красного Знамени Индустриального Института имени С. М. Кирова сердечно поздравляет Вас, Николай Иванович, с высокой честью—присуждением Вам Сталинской премии и гордится Вами, как бывшим работником нашего Института.

Ваша неутомимая и высокополезная научная деятельность, получившая столь высокую оценку, как присуждение Вам Сталинской премии, одухотворяет наш коллектив на энергичную работу по разрешению технических и научных проблем, поставленных партией и правительством.

Коллектив научных работников Томского ордена Трудового Красного Знамени Индустриального Института всегда будет видеть в Вашей работе высокий образец, достойный подражания.

Заместитель директора института, профессор - доктор
А. А. ВОРОБЬЕВ.
Секретарь партбюро
И. Л. КОРЕНЕВСКИЙ.
Председатель месткома
С. С. ТАЛТЫГИН.

В Совнаркоме СССР

Совет Народных Комиссаров СССР об'явил благодарность всем членам комитетов по Сталинским премиям и председателям этих комитетов — академику **Баху А. Н.** и Народному артисту СССР **Немирович-Данченко В. И.** за большую работу по предварительному рассмотрению представленных на соискание премий имени Сталина работ в области науки, изобретений, литературы и искусства.

(ТАСС).

Встреча студентов с профессором Н. И. Карташовым

16 марта в клубе транспортного института состоялась встреча научных работников и студентов-отличников и ударников учебы с дважды орденоносцем, заслуженным деятелем науки, доктором технических наук профессором Николаем Ивановичем Карташовым.

В своих выступлениях студенты и научные работники горячо приветствовали старейшего ученого, выдающиеся научные труды которого удостоены Сталинской премии второй степени в размере 50.000 рублей.

Тепло встреченный аудиторией, Николай Иванович заявил:

—Я глубоко тронут вниманием партии и правительства, высокой оценкой моих скромных трудов. Свыше сорока лет я занимаюсь на научном фронте исключительно в Сибири, оказывая помощь сибирской железнодорожной магистрали. Чтобы достичь высокой оценки своих трудов, не обязательно работать в центре, надо настойчиво и кропотливо трудиться на всех участках транспорта нашей необ'ятной родины. Сейчас, несмотря на свой преклонный возраст, я ежедневно работаю по 8-10 часов, и, воодушевленный высоким доверием партии и правительства, все дни и часы своей научной деятельности отдам служению родине.

20 марта, в 19 часов, в Концертном зале
(проспект Ленина № 25)
СОСТОИТСЯ СОБРАНИЕ ГОРОДСКОГО ПАРТИЙНОГО АКТИВА
с повесткой дня: Итоги XVIII Всесоюзной конференции ВКП(б). (Докладчик тов. Чернышев).
На собрании актива обязаны присутствовать: члены горкома и райкомов и кандидаты в члены горкома и райкомов ВКП(б), ревкомиссии ГК и РК ВКП(б), секретари партбюро и первичных парторганизаций руководители предприятий, учреждений и учебных заведений города.
Пригласительные билеты получить в райкомах ВКП(б).
Горком ВКП(б).

У железнодорожников

В выходной день 16 марта задолго до рассвета наблюдалось необычное оживление. В квартирах зажигались огни. Железнодорожники узла Томск II спешили в клуб для того, чтобы принять участие в выборах депутата Новосибирского областного Совета депутатов трудящихся. Еще не было и 5 часов утра, а уже в помещении клуба собрались десятки избирателей-железнодорожников, ожидавших когда будет об'явлено о начале голосования. В это время на избирательных участках № 7 и 14 заканчивались последние приготовления к торжественному дню выборов в областной Совет депутатов трудящихся.

Здесь следует отметить, что участковые избирательные комиссии (председатели тт. Кислицин, Вятчин) и актив много поработали над оборудованием помещений для голосования. Для этой цели было предоставлено 2 фойе клуба. В каждом из них разместилось по 8 кабин. Помещение украшено лозунгами, плакатами, схемами. В помещении праздничная обстановка: мягкая мебель, ковры, портьеры, цветы.

Ровно в 6 часов утра было об'явлено о начале голосования. Все члены участковых избирательных комиссий заняли свои места. Они работали четко и без малейших задержек. Дежурный раз'яснял избирателям порядок голосования. К 12 часам дня почти 60 процентов всех избирателей уже проголосовали.

Одними из первых опустили в урну бюллетени телеграфистка-стахановка, депутат городского Совета М. Ф. Валенюк и старейший железнодорожник И. И. Ребяков. Они первыми отдали свои голоса за кандидата блока коммунистов и беспартийных Владимира Николаевича Хайновского.

Железнодорожники в день выборов показали высокую организованность. Да и не только железнодорожники. Организованно приходили и приезжали на выборы рабочие кирпичного завода, подсобного хозяйства.

Для престарелых и инвалидов, а также для других избирателей, проживающих далеко от избирательного участка, был предоставлен транспорт.

С. КОРНЕЕВ.

Высокая организованность

Ровно в 6 часов утра утра на 8-й избирательный участок первыми пришли отдать свои голоса за кандидата блока коммунистов и беспартийных ветераны железнодорожного транспорта тт. Клопман, Седельникова, Совчук. Выборы проходили организованно. К 10 часам вечера голосование было закончено.

К 11 часам вечера также закончили голосование избирательные участки №№ 7, 14. В выборах участвовали все избиратели и, как один, отдали свои голоса за кандидата сталинского блока В. Н. Хайновского.

И. ПУШКИНА.

Постановление Совета Народных Комиссаров Союза ССР

О ПРИСУЖДЕНИИ СТАЛИНСКИХ ПРЕМИЙ ЗА ВЫДАЮЩИЕСЯ ИЗОБРЕТЕНИЯ

Во исполнение постановлений Совета Народных Комиссаров СССР от 20 декабря 1939 г. и 20 декабря 1940 г. о присуждении сталинских премий за выдающиеся изобретения, в том числе военные, в период последних 6—7 лет, Совет Народных Комиссаров Союза ССР постановляет:

Присудить Сталинские премии за выдающиеся изобретения:

ПРЕМИИ ПЕРВОЙ СТЕПЕНИ В РАЗМЕРЕ 100.000 РУБЛЕЙ

1. **Березину** Михаилу Евгеньевичу, конструктору ЦКБ—14, за разработку конструкций нового типа стрелкового авиавооружения.

2. **Грабину** Василию Гавриловичу, герою социалистического труда, за разработку новых типов артиллерийского вооружения.

3. **Дегтяреву** Василию Алексеевичу, Герою социалистического труда, за изобретение образцов стрелкового оружия.

4. **Дикушину** Владимиру Ивановичу, главному конструктору завода «Станкоконструкция», за разработку новых конструкций металлорежущих станков.

5. **Климову** Владимиру Яковлевичу, Герою социалистического труда, за разработку новой конструкции авиационного мотора.

6. **Котину** Жозефу Яковлевичу, начальнику конструкторского бюро Кировского ордена Ленина и ордена Трудового Красного знамени машиностроительного и металлургического завода, за разработку конструкции нового типа танка.

7. **Лавочкину** Семену Алексеевичу, **Горбунову** Владимиру Петровичу и **Гудкову** Михаилу Ивановичу, конструкторам авиазавода, за разработку новой конструкции самолета.

8. **Матвееву** Василию Андриановичу, **Скафа** Петру Владимировичу и **Филиппову** Дмитрию Ивановичу, инженерам Наркомата угольной промышленности, за разработку метода подземной газификации углей.

9. **Микояну** Артему Ивановичу и **Гуревичу** Михаилу Осиповичу, конструкторам завода № 1, за разработку новой конструкции самолета.

10. **Микулину** Александру Александровичу, Герою социалистического труда, за разработку новой конструкции авиационного мотора.

11. **Патону** Евгению Оскаровичу, действительному члену Академии наук УССР, за разработку метода и аппаратуры скоростной автоматической электросварки.

12. **Петлякову** Владимиру Михайловичу, главному конструктору авиазавода, за разработку новой конструкции самолета.

13. **Поликарпову** Николаю Николаевичу, Герою социалистического труда, главному конструктору авиазавода, за разработку конструкций самолетов.

14. **Соболеву** Михаилу Николаевичу, **Красильникову** Николаю Степановичу, **Любченко** Павлу Андреевичу, **Гассару** Николаю Сергеевичу, **Блинову** Юрию Ивановичу и **Большакову** Кириллу Андреевичу — научным сотрудникам государственного института редких металлов; **Лурье** Исааку Лазаревичу инженеру Наркомчермета, **Матвееву** Григорию Семеновичу, **Миллеру** Виктору Яковлевичу—научным сотрудникам Уральского института черных металлов; **Ходько** Андрею Демьяновичу, директору Всесоюзного алюминиевого института, за разработку метода производства феррованадия.

15. **Токареву** Федору Васильевичу, Герою социалистического труда, конструктору ЦКБ—14, за разработку конструкции нового типа стрелкового вооружения.

16. **Фаворскому** Алексею Евграфовичу, действительному члену Академии наук СССР, за разработку промышленного метода синтеза изопренового каучука.

17. **Шорину** Александру Федоровичу, научному работнику НИИ—10 за изобретение метода и аппаратуры для механической записи на пленку и воспроизведения звука.

18. **Шпитальному** Борису Гавриловичу, Герою социалистического труда, начальнику конструкторского бюро № 15, и **Комарницкому** Иринарху Андреевичу, инженеру завода № 8, за разработку новых типов авиавооружения.

19. **Яковлеву** Александру Сергеевичу, Герою социалистического труда, за разработку новой конструкции самолета.

20. **Яковлеву** Владимиру Михайловичу, главному конструктору центрального института авиационного моторостроения, за разработку конструкции авиадизеля.

ПРЕМИИ ВТОРОЙ СТЕПЕНИ В РАЗМЕРЕ 50.000 РУБЛЕЙ

1. **Аксельроду** Григорию Семеновичу, рабочему, за изобретение автомата для изготовления цепочек Галля.

2. **Акулову** Николаю Сергеевичу, действительному члену Академии наук БССР, профессору Московского ордена Ленина государственного университета им. М. В. Ломоносова, за применение разработанной им теории ферромагнетизма к дефектоскопии металлов.

3. **Архангельскому** Александру Александровичу, главному конструктору авиазавода, за разработку конструкции самолета.

4. **Вольфковичу** Семену Исааковичу, члену—корреспонденту академии наук СССР, **Логиновой** Анне Ивановне и **Поляку** Александру Михайловичу, сотрудникам института по удобрениям и инсектофунгисидам, за разработку технологического процесса комплексного использования фосфатного сырья с получением фосфорных и азотных удобрений, кремнефторида натрия и редких земель.

5. **Гамбурцеву** Григорию Александровичу, профессору института теоретической геофизики Академии наук СССР, за разработку метода и аппаратуры для сейсмической разведки.

6. **Гартцу** Анатолию Андреевичу и **Яковлеву** Борису Владимировичу, сотрудникам НИИ—24, за изобретение нового типа боеприпасов.

7. **Доллежалю** Владимиру Антоновичу, главному конструктору Центрального института авиационного моторостроения, за разработку конструкций редукторов к авиационным моторам.

8. **Дмитриевскому** Вячеславу Иосифовичу, главному конструктору Центрального института авиационного моторостроения, за разработку конструкций нагнетателей и турбокомпрессоров для авиамоторов.

9. **Жданову** Леониду Афанасьевичу, сотруднику Донской селекционной станции масличных культур, за выведение высокоурожайных и высокомасличных сортов подсолнечника и других масличных культур.

10. **Иванову** Семену Павловичу, сотруднику студии «Союздетфильм», за изобретение стереоскопического безочкового кино.

11. **Ильюшину** Сергею Владимировичу, главному конструктору авиазавода, за разработку конструкций самолетов.

12. **Казарновскому** Исааку Абрамовичу, члену-корреспонденту Академии наук СССР и **Никольскому** Геннадию Павловичу, научному сотруднику физикохимического института им. Карпова, за изобретение нового метода регенерации воздуха.

13. **Канашу** Сергею Степановичу, сотруднику Всесоюзного научно-исследовательского хлопкового института, за выведение высокопродуктивных сортов хлопчатника.

14. **Кобзареву** Юрию Борисовичу, **Погорелко** Павлу Александровичу и **Чернецову** Николаю Яковлевичу, научным сотрудникам Ленинградского физико-технического института Академии наук СССР, за изобретение прибора для обнаружения самолетов.

15. **Ландсбергу** Григорию Самуиловичу, члену—корреспонденту Академии наук СССР, за разработку метода спектрального анализа для определения состава сплавов и спецсталей.

16. **Лобанову** Николаю Александровичу, начальнику опытно-конструкторского бюро завода Наркомлегпрома, за разработку парашюта для авиации.

17. **Логинову** Михаилу Николаевичу, бывшему главному конструктору завода № 8, и **Локтеву** Льву Абрамовичу, главному конструктору того же завода, за конструкцию новых образцов артиллерийского вооружения.

18. **Матросову** Ивану Константиновичу, начальнику конструкторского бюро научно-исследовательского института паровозо-вагонного хозяйства НКПС, за изобретение тормоза и концевого крана.

19. **Ольшанскому** Михаилу Александровичу и **Губенко** Ивану Харлампиевичу, научным сотрудникам всесоюзного селекционно-генетического института, за выведение сорта хлопчатника «Одесский № 1», для новых районов хлопкосеяния.

20. **Островскому** Анатолию Павловичу, инженеру Наркомнефти и **Александрову** Николаю Васильевичу, научному сотруднику Всесоюзного электротехнического института, за изобретение электробура.

21. **Победоносцеву** Юрию Александровичу, **Гвай** Ивану Исидоровичу, **Шварцу** Леониду Эмильевичу, **Пойда** Федору Николаевичу, **Артемьеву** Владимиру Андреевичу, **Павленко** Алексею Петровичу, **Попову** Александру Сергеевичу и **Пономаренко** Александру Сергеевичу, сотрудникам научно-исследовательского института № 3, **Лобачеву** Леониду Петровичу, инженеру Восьмого главного управления ВВС Красной Армии и **Малову** Михаилу Федоровичу, конструктору за изобретение по вооружению самолетов.

22. **Приданцеву** Михаилу Васильевичу, руководителю термической лаборатории института качественных сталей и ферросплавов, **Минкевичу** Николаю Анатольевичу, профессору Московского института стали им. И. В. Сталина, **Кузнецову** Василию Васильевичу, ранее работавшему главным инженером Главспецстали, **Голикову** Игорю Николаевичу, сотруднику исследовательской лаборатории завода «Электросталь», **Хабахпашеву** Артемию Алексеевичу и **Шейнину** Борису Ефимовичу, инженерам Наркомата судостроительной промышленности, **Блохину** Николаю Александровичу, главному инженеру Главспецстали Наркомчермета, **Остапенко** Анне Владимировне, инженеру завода «Электросталь», за изобретение стали марки ЭИ—75, марки ЭИ—262, марки ЭИ—184.

23. **Семенову** Дмитрию Семеновичу, мастеру московского завода «Калибр», за изобретение станка для окончательной доводки плоскопараллельных концевых мер (плиток Иогансона).

24. **Слонимскому** Веньямину Яковичу, инженеру — конструктору научно-исследовательского автотракторного института, за разработку конструкции гусеничного трактора «СТЗ—НАТИ».

25. **Смирнову** Николаю Дмитриевичу и **Родионову** Владимиру Тимофеевичу, научным сотрудникам НИИ-10, **Грановскому** Вениамину Львовичу и **Вульфсону** Константину Семеновичу, научным сотрудникам Всесоюзного Электротехнического института, за изобретение нового типа теплоизолятора.

26. **Соловей** Федору Максимовичу, научному сотруднику Всесоюзного научно—исследовательского института свекловичного полеводства, за изобретение универсальных культиваторов—растениепитателей.

27. **Тищенко** Вячеславу Евгеньевичу, бывшему действительному члену Академии наук СССР, **Коротову** Сергею Яковлевичу, **Грехневу** Михаилу Александровичу и **Рудакову** Георгию Александровичу научным сотрудникам Всесоюзного научно - исследовательского института сульфитно-спиртовой и гидролизной промышленности, за изобретение изомеризационного метода синтеза камфоры из скипидара.

28. **Чекмареву** Александру Петровичу, **Жердеву** Ивану Тихоновичу и **Добровольскому** Михаилу Николаевичу, научным работникам Днепропетровского металлургического института, за изобретение аппарата для точной прокатки и прокатки по минимальным допускам.

29. **Чупахину** Тимофею Петровичу, главному конструктору завода, за разработку новой конструкции дизеля.

30. **Шпагину** Георгию Семеновичу, конструктору, за изобретение нового типа вооружения.

31. **Щепотьеву** Кузьме Никитичу и **Иванову** Василию Павловичу, инженерам Наркомата угольной промышленности, за разработку метода бурения скважин большого диаметра.

32. **Якименко** Николаю Марковичу, **Осмеру** Александру Алексеевичу и **Яшкину** Алексею Ивановичу, инженерам НИИ—10, за разработку конструкции силовых синхронно-следящих передач.

ПРЕМИИ ТРЕТЬЕЙ СТЕПЕНИ В РАЗМЕРЕ 25.000 РУБЛЕЙ

1. **Белопольскому** Аншелю Петровичу, **Александрову** Николаю Петровичу, **Поляку** Александру **Михайловичу**, **Шпунт** Софье Яковлевне и **Урусову** Виталию Васильевичу, научным сотрудникам института по удобрениям и инсектофунгисидам, за разработку метода получения сульфата-аммония и соды из мирабилита.

2. **Бочвару** Андрею Анатольевичу, члену — корреспонденту Академии наук СССР и **Спасскому** Анатолию Григорьевичу, доценту Московского института цветных металлов и золота, за изобретение метода кристаллизации сплавов под давлением.

3. **Гейро** Абраму Борисовичу, главному инженеру Центрального конструкторского бюро № 36, за изобретение в области вооружения.

4. **Гинсбургу** Александру Николаевичу, профессору Военной академии химической защиты Красной Армии им. Ворошилова, за изобретение препарата для терапии поражений кожных покровов от ожогов.

5. **Гуфвилу** Сергею Валериановичу, сотруднику Льговской опытной селекционной станции, за выведение высокоурожайных и высокосахаристых сортов сахарной свеклы.

6. **Долгоплоск** Борису Александровичу, инженеру завода СК № 1 Наркомата химической промышленности и **Догадкину** Борису Аристарховичу, профессору института тонкой химической технологии им М. В. Ломоносова, за разработку метода получения латекса из синтетического каучука.

7. **Зусмановскому** Савелию Александровичу, **Кацману** Якову Абрамовичу и **Мошковичу** Сергею Мироновичу, инженерам завода Наркомата электропромышленности, за изобретение низковольтных приемно - усилительных ламп.

8. **Каплану** Григорию Еремеевичу, **Кроль** Полине Лазаревне, **Ардашеву** Николаю Ивановичу, **Миханцевой** Варваре Владимировне и **Скляренко** Сергею Ивановичу, сотрудникам государственного института редких металлов, за разработку электролитического метода получения сурьмы высокой чистоты.

9. **Кибелю** Илье Афанасьевичу, профессору, научному сотруднику Главной геофизической обсерватории, за разработку нового метода предсказания погоды, основанного на уравнениях аэродинамики.

10. **Китайгородскому** Исааку Ильичу, профессору Московского ордена Ленина химико - технологического института им. Д. И. Менделеева, за разработку метода интенсификации процесса варки и выработки стекла.

11. **Когану** Гиршу Михелевичу и **Монозову** Семену Марковичу, инженерам Наркомата химической промышленности, за разработку нового катализатора для промышленности синтетического каучука.

12. **Коноваленко** Павлу Семеновичу, **Хадыку** Михаилу Исидоровичу и **Жемочкину** Александру Ивановичу, научным сотрудникам Центрального научно-исследовательского института кожевенной промышленности, **Бассу** Исааку Берковичу, главному инженеру кожевенного завода им. Л. М. Кагановича, **Бериману** Якову Павловичу, профессору Украинского научно-исследовательского института кожевенной промышленности, и **Толкачеву** Дмитрию Викторовичу, сотруднику Украинского научно-исследовательского института кожевенной промышленности, за работы по замене растительных таннидов нерастительными.

13. **Коропальцеву** Николаю Васильевичу, мастеру завода резино-технических изделий Наркомата химической промышленности, за разработку промышленного метода литья резиновых изделий под давлением.

14. **Любимову** Борису Александровичу и **Подгорскому** Николаю Ивановичу, инженерам завода имени Калинина, за изобретение метода отливки стальных цилиндрических деталей из легированной стали центробежным способом.

15. **Макарову** Сергею Захаровичу, **Лужной** Нине Петровне, **Седельникову** Георгию Степановичу, **Куненкову** Серафиму Ивановичу и **Фрадкиной** Хане Борисовне, сотрудникам института общей и неорганической химии Академии наук СССР за изобретение способа получения высокоактивного гипохлорита кальция.

16. **Некрасову** Зоту Ильичу, научному сотруднику Днепропетровского металлургического института, за изобретение способа вдувания колошниковой пыли в доменную печь.

17. **Ормонту** Борису Филипповичу, **Шафрану** Илье Григорьевичу и **Рекову** Алексею Ивановичу, научным сотрудникам физико-химического института имени Карпова, за изобретение метода получения мелкокристаллического карбита бора—заменителя алмаза.

18. **Петрянову - Соколову** Игорю Васильевичу и **Розенблюм** Наталии Дмитриевне, научным сотрудникам физико-химического института им. Карпова, за разработку нового метода получения волокнистых материалов.

19. **Познанской** Валерии Сергеевне, инженеру Наркомата черной металлургии, за разработку метода получения высококачественного кокса из неспекающихся марок топлива.

20. **Пономареву** Николаю Георгиевичу, научному сотруднику Главной астрономической обсерватории и **Максутову** Дмитрию Дмитриевичу, научному сотруднику Государственного оптического института, за создание астрономических и оптических приборов.

21. **Русинову** Михаилу Михайловичу, сотруднику центрального научно-исследовательского института геодезии, аэросъемки и картографии, за изобретение аэрофотосъемочных об'ектов «Руссар—21—22—23—24».

22. **Спиридонову** Павлу Марковичу, научному сотруднику физико-химического института имени Карпова, за изобретение нового типа элемента воздушной деполяризации.

23. **Сухорукову** Александру Ивановичу, директору Челябинского ферросплавного завода, **Деханову** Николаю Михайловичу, главному инженеру того же завода, и **Байчеру** Михаилу Юрьевичу, инженеру Наркомата электропромышленности, за изобретение способа производства малоуглеродистого феррохрома.

24. **Сычеву** Леониду Федоровичу, **Кудрявцеву** Владимиру Самуиловичу, **Трофимову** Ивану Васильевичу, **Маркусу** Михаилу Ильичу, **Аладьишкину** Евгению Ильичу, **Умикову** Захарию Петровичу и **Василевскому** Альфреду Сигизмундовичу, инженерам завода «Водтранприбор», и **Кузьмичу** Павлу Петровичу, сотруднику научно - исследовательского морского института связи, за изобретение прибора ультразвуковой связи.

25. **Усюкину** Ивану Петровичу, руководителю кафедры Московского института химического машиностроения, за разработку метода интенсификации производства азотной кислоты.

26. **Черняку** Менделю Гиршевичу, **Иофе** Симону Израилевичу, **Аслановой** Маргарите Семеновне, **Беляеву** Сергею Николаевичу, сотрудникам государственного экспериментального института стекла, и **Холмогорову** Гавриилу Михайловичу, главному инженеру резино-ткацкой фабрики № 1, за изобретение промышленного способа производства пряжи и ткани из непрерывного стеклянного волокна.

Председатель Совета Народных Комиссаров Союза ССР В. МОЛОТОВ.

Управляющий делами Совета Народных Комиссаров Союза ССР Я. ЧАДАЕВ.

Москва, Кремль.
14 марта 1941 года.

К семидесятой годовщине Парижской Коммуны

Г. ДИМИТРОВ

Семьдесят лет тому назад — 18 марта 1871 года — Франция и Европа были потрясены боевым кличем революционных масс Парижа: **«Да здравствует Коммуна!»**.

На протяжении свыше двух месяцев пролетарии Парижа дрались с беспредельным героизмом и самопожертвованием против сонма внутренних и внешних врагов, за священное дело Парижской Коммуны. Своей кровью парижские коммунары вписали в историю борьбы за освобождение рабочего класса одну из самых славных, самых замечательных страниц.

Парижская Коммуна была первой серьезной попыткой рабочего класса завоевать политическую власть для себя, создать свое собственное правительство, установить диктатуру пролетариата.

Парижская Коммуна была зародышем нового типа государства, пролетарского государства, прообразом Советов.

Парижская Коммуна выражала интересы и сокровенные чаяния международного пролетариата, и она стала знаменем пролетарского интернационализма.

Парижская Коммуна была кровным делом масс, созданием их творческой инициативы и их революционного энтузиазма.

Парижская Коммуна была грандиозным взрывом возмущения против предательства французской буржуазии в войне 1870—1871 гг., против заговора буржуазии уничтожить республику и восстановить монархию. Она была непосредственным ответом на попытки буржуазно - помещичьей реакции разоружить парижских рабочих, раздавить французский народ и заставить его нести издержки проигранной Луи Бонапартом авантюристической войны и платить тяжелую военную контрибуцию.

«Парижские пролетарии, — писал в манифесте от 18 марта Центральный Комитет реорганизованной национальной гвардии, — видя поражения и измену господствующих классов, поняли, что настал час, когда они должны спасти положение, взяв в свои руки управление общественными делами... Они поняли, что на них возложен этот долг, что им принадлежит неоспоримое право стать господами собственной судьбы и взять в свои руки правительственную власть».

Основоположники научного коммунизма Маркс и Энгельс, развертывая страстную, кипучую деятельность в защиту Коммуны и оказывая всемерную помощь парижским коммунарам, после кровавого подавления Парижской Коммуны, высоко оценили ее всемирно - историческое значение. Раз'ясняя слабости и ошибки Коммуны, Маркс и Энгельс с исключительной силой подчеркивали то **положительное**, что она дала. Коммуна была, по сути дела, **правительством рабочего класса**, она представляла политическую форму, при которой могло совершиться экономическое освобождение труда. В апреле 1871 года Маркс писал: «Борьба рабочего класса с классом капиталистов и государством, представляющим его интересы, вступила благодаря Парижской Коммуне в новую фазу. Как бы ни кончилось дело непосредственно на этот раз, новый исходный пункт всемирно - исторической важности все-таки завоеван».

На опыте Парижской Коммуны Маркс нашел конкретное практическое решение теоретически поставленного им вопроса о том, чем пролетарской революции заменить буржуазную государственную машину, каков должен быть новый тип государственного устройства в период перехода от капитализма к социализму. Коммуна доказала, что рабочий класс не может просто овладеть готовой государственной машиной и пустить ее в ход для своих собственных целей, а должен установить диктатуру пролетариата. Коммуна была революцией не против той или иной формы государственной власти с целью передать эту власть из рук одной части господствующих классов в руки другой. Коммуна была революцией, которая пыталась разбить государственную машину буржуазного классового господства. «И поэтому,— писал Маркс,— какова бы ни была ее судьба (судьба Коммуны. — **Г. Д.**) в Париже, она обойдет **весь мир**. Рабочий класс Европы и Соединенных Штатов сразу же приветствовал ее как волшебное слово освобождения».

После смерти Маркса Энгельсу пришлось яростно выступать против оппортунистов, пытавшихся вместе с буржуазией затушевать значение Парижской Коммуны и ее великие уроки, отвлечь пролетариат от его революционного пути. В 1891 г., к XX годовщине Парижской Коммуны, Энгельс писал:

«В последнее время социал-демократический филистер опять начинает испытывать спасительный страх при словах: **диктатура пролетариата**. Хотите ли знать, милостивые государи, как эта диктатура выглядит? Посмотрите на Парижскую Коммуну. Это была диктатура пролетариата».

Гениальные продолжатели дела Маркса и Энгельса, величайшие мыслители и революционеры нашей эпохи Ленин и Сталин не только высоко оценили значение Парижской Коммуны, но и блестяще использовали ее опыт. Живо интересуясь всем революционным движением эксплоатируемых и угнетенных во всех странах, глубоко изучая его, Ленин и Сталин всегда старались и умели извлечь из революционного движения необходимые уроки, чтобы лучше вооружать идейно, политически и организационно российский и международный пролетариат.

В 1908 г. Ленин писал: «Коммуна научила европейский пролетариат конкретно ставить задачи социалистической революции». В апреле 1911 г. Ленин подчеркивает: «Как передовой боец за социальную революцию, Коммуна снискала симпатии всюду, где страдает и борется пролетариат. Картина ее жизни и смерти, вид рабочего правительства, захватившего и державшего в своих руках в течение свыше двух месяцев столицу мира, зрелище героической борьбы пролетариата и его страдания после поражения, — все это подняло дух миллионов рабочих, возбудило их надежды и привлекло их симпатии на сторону социализма». Находясь еще в Цюрихе, 24 марта 1917 г., Ленин писал: «Идя по пути, указанному опытом Парижской Коммуны 1871 года и русской революции 1905 года, пролетариат должен организовать и вооружить все беднейшие, эксплуатируемые части населения, чтобы они **сами** взяли непосредственно в свои руки органы государственной власти, **сами составили** учреждения этой власти». В середине апреля 1917 г. Ленин подчеркивает: «Действительная суть Коммуны не в том, где ее ищут обычно буржуа, а в создании особого типа **государства**. А такое государство в России **уже** родилось, это и есть Советы Рабочих и Солдатских Депутатов!»

Развернутое и в то же время чрезвычайно сжатое определение исторического значения Коммуны дает товарищ Сталин: «Республика Советов является, таким образом,— говорил товарищ Сталин в апреле 1924 г.,— той искомой и найденной, наконец, политической формой, в рамках которой должно быть совершено экономическое освобождение пролетариата, полная победа социализма.

Парижская коммуна была зародышем этой формы. Советская власть является ее развитием и завершением».

Предпосылкой победы Великой Октябрьской социалистической революции была ее генеральная репетиция — революция 1905 г. Решающим условием этой победы являлось, однако, то, что пролетариатом руководила боевая и последовательно революционная партия — партия большевиков, то **главное**, чего нехватало Парижской Коммуне. Ленин и Сталин, критически изучая и используя все уроки из истории борьбы пролетариата всех стран и в первую очередь из опыта Парижской Коммуны и Советов 1905 г., привели российский пролетариат подготовленным к Октябрю. Под руководством славной партии Ленина—Сталина победивший пролетариат сумел в исторически кратчайший срок своей неустанной борьбой против врагов и своим великим творческим энтузиазмом преодолеть гигантские трудности, ликвидировать эксплоататорские классы, построить социалистическое общество и вступить на путь перехода к высшей фазе этого общества, к коммунизму.

Проблема диктатуры пролетариата и пролетарского государства была поставлена и освещена Марксом и Энгельсом в ее наиболее общих чертах. Ленину и Сталину пришлось в этой области дальше развивать и обогащать марксизм и в теоретическом, и в практическо-созидательном отношении. Но наиболее сложные, трудные и новые проблемы в этой области пришлось разрабатывать и решать товарищу Сталину. Сталинская Конституция СССР, отражая и регистрируя пройденное и уже завоеванное, является неопровержимым доказательством того, что эти проблемы гениально разрешены не только теоретически, но и практически.

То, о чем думали самые светлые и дальновидные умы человечества, что воодушевляло борцов Парижской Коммуны, то, о чем думают и мечтают сотни миллионов людей труда — общество без эксплоатации и угнетения человека человеком, без угнетения одной нации другой нацией,— это осуществлено в великой стране Союза Советских Социалистических Республик.

***

Ныне Франция переживает тяжелые дни. Французские трудящиеся испытывают неописуемые бедствия. В сентябре 1870 г. буржуазно-«правительство национальной обороны», узурпировав политическую власть, использовало все ее рычаги и все средства, вплоть до организации «национальной измены», для подавления французского народа. В сентябре 1939 г. буржуазные правители Франции и их хозяева ввергли французский народ в войну, предварительно лишив его всех свобод и парализовав его волю. Из-за алчности, продажности, тупости и гнилости правящих классов, ставивших выше всего свои классовые привилегии и реакционные расчеты, эта война привела к поражению и катастрофе. И ныне, используя поражение, потомки версальцев пытаются заставить французский народ нести издержки войны, расплачиваться за поражение, нести расходы по оккупации и терпеть последствия обанкротившегося буржуазного режима. Правители Франции, подобно своим версальским предкам, пытаются спровоцировать французский пролетариат, ведут бешеную шовинистическую и антисемитскую кампанию, справляют постыдные оргии преследования коммунистов — подлинных представителей и борцов французского народа за социальное и национальное освобождение. Но французский народ много испытал, многому научился, и, главное, он начинает понимать, кто его подлинные друзья и кто его враги. Французская компартия — достойная наследница и продолжательница дела коммунаров, осваивающая их уроки и избегающая их ошибок; она использует опыт Великой Октябрьской социалистической революции и овладевает учением марксизма-ленинизма. В этой партии французский пролетариат найдет ту силу и того руководителя, которые обеспечат несомненный успех его борьбе за свободу и социализм. Этот успех возможен при помощи международной солидарности трудящихся. Французские пролетарии помнят, что знамя интернационализма было знаменем парижских коммунаров. Декреты Коммуны, вся ее деятельность, ее состав, самое ее существование, ее лозунги — все было проникнуто духом интернационализма.

Коммуна бессмертна. «Коммуна, которую считали убитой, Интернационал, который считали навсегда уничтоженным, — они среди нас, живые и в двадцать раз более сильные, чем в 1871 г.»,— так говорил Энгельс в 1892 г., к XXI годовщине Парижской Коммуны. Сегодня мы можем с неизмеримо большим основанием сказать: **«Коммуна живет!»**

Победившая 23 года тому назад советская власть — могучее социалистическое государство с почти 200-миллионным населением. Эта Коммуна — огромная политическая, экономическая, военная, культурная и моральная сила. Она является величайшим оплотом трудящихся всего мира в их борьбе за свободу, за мир и дружбу между народами, за социализм. Миллионы пролетариев, крестьян, трудящихся капиталистических стран и народы колоний питают самые горячие симпатии к этой замечательной Коммуне — Стране Советов. Они смотрят с величайшим упованием на великое государство победившего социализма — отечество трудящихся всех стран.

***

Не случайно МОПР (Международная организация помощи борцам революции) выбрал день 18 марта своим днем. В этом выборе глубокий смысл, целая программа и большое обязательство. Ведь МОПР — не обыденная организация гуманитарно-филантропической помощи, а организация действенной международной солидарности пролетариата, организация помощи рабочему классу в его борьбе против буржуазного строя эксплоатации, угнетения, террора и грабительских империалистических войн. МОПР — это организация помощи борцам рабочего класса, помощи томящимся в тюрьмах и концентрационных лагерях узникам капитала. Мы не должны забывать никогда, что основоположники научного коммунизма—Маркс и Энгельс—были в то же самое время и неутомимыми организаторами практической материальной и моральной помощи коммунарам, организаторами помощи революционным борцам во всех странах. Маркс и Энгельс были, если можно так выразиться, первыми великими мопровцами.

В день 18 марта, чествуя великую память парижских коммунаров—наших славных революционных предшественников, мы даем твердое, большевистское слово:

еще упорнее воспитывать массы в духе международной пролетарской солидарности;

еще выше и крепче держать знамя пролетарского интернационализма, живым воплощением которого является непобедимый советский патриотизм;

неустанно сплачивать ряды борцов трудящихся всех стран за полную победу бессмертного дела Парижской Коммуны, великого дела Маркса — Энгельса — Ленина — Сталина во всем мире

Еще упорнее воспитывать массы в духе международной пролетарской солидарности!

Коллектив ликерно - водочного завода держит переходящее красное знамя горкома МОПР. На снимке: активисты МОПР, комсомолка М. Ф. Полина — редактор газеты и М. И. Ануфриев за выпуском очередного номера стенной газеты

Фото Хитриневича.

„Нужно усилить и укрепить интернациональные пролетарские связи рабочего класса СССР с рабочим классом буржуазных стран; нужно организовать политическую помощь рабочего класса буржуазных стран рабочему классу нашей страны на случай военного нападения на нашу страну, равно как организовать всяческую помощь рабочего класса нашей страны рабочему классу буржуазных стран". (Сталин)

Мопровцы

В период выборов в Верховный Совет РСФСР была организована ячейка МОПР при усадьбе № 13, по Лермонтовской улице. В 1938 году в ней было только 18 членов. Многие домохозяйки не имели даже понятия о том, что такое МОПР и какие задачи перед ним стоят.

Актив приступил к работе. Начали проводить беседы и читки мопровской литературы, организовали уголок МОПР, стали регулярно выпускать стенную газету. Теперь у нас в редколлегии работают инициативные мопровцы. Ответственным редактором является т. Поносова, которая исключительно серьезно относится к своему делу. Членом редколлегии в течение трех лет является Маруся Томилина — ученица 7 класса 12 школы, она обрабатывает заметки и художественно оформляет газету.

Стенная газета выпускается ежемесячно, в ней отражается жизнь трудящихся за рубежом, работа лучших активистов нашей организации. *Рост* ячейки МОПР у нас увеличился, много стало актива. Сейчас в ячейке имеется 350 членов. Это результат большой интернациональной работы, проведенной среди домохозяек.

Имеется кружок по изучению политической карты мира. Раньше им руководил студент мукомольно-элеваторного рабфака т. Житков, о работе которого были самые хорошие отзывы. В течение последних полутора лет кружком руководит Нина Ивановна Маркина. Кроме того, она делает доклады, проводит беседы о международном положении, жизни в советской стране и т. д. 23 февраля она сделала домохозяйкам доклад о XXIII годовщине Красной Армии и Военно-Морского Флота. Присутствующие на собрании активно выступали, задавали много вопросов. Занятия в кружке проходят оживленно, на них присутствует не менее 55—60 человек.

У нас есть замечательные активисты. Вот, например, т. Сутормина. Ей уже 60 лет, но, несмотря на преклонный возраст, она прилежно выполняет любое поручение бюро ячейки МОПР, является казначеем, любит мопровскую работу. Отличается своей активностью тов. Цуврило Н. А., которая по сбору членских взносов работает очень хорошо. Она лично внесла в кассу МОПР 197 рублей из своих денег на дело помощи политическим заключенным в капиталистических странах. Ее примеру следуют тт. Карецкая, Орлова, Зайцева, Кирюхина, Григорьева и другие активистки нашей организации.

Мы усиливаем сбор средств на оказание помощи борцам за дело революции и их семьям. В этом году по плану мы должны собрать средств 710 рублей. В течение двух месяцев собрали 458 рублей, из них пожертвований 180 рублей.

Мопровцы принимают активное участие в текущих политических кампаниях, проводят в усадьбах массово-раз'яснительную работу. Зарекомендовали себя, как лучшие общественники, тт. Сутормина А. Т., Акулова Ф. И., Карецкая А. С., Григорьева, Поносова А. П. и ряд других. Во время выборов в местные Советы депутатов трудящихся, при участии нашего актива, была организована работа по ликвидации неграмотности. На избирательных участках выступали кружки художественной самодеятельности детей.

В день Парижской Коммуны — день МОПР, мы подведем итоги нашей работы и мобилизуем актив на то, чтобы еще лучше поставить интернациональное воспитание, еще более усилить нашу помощь братьям и сестрам по классу — пролетариям зарубежных стран.

П. К. КАСПИРОВСКАЯ.
Председатель ячейки МОПР № 457/172.

М. М. КОРОБЧЕНКО.
Секретарь ячейки МОПР.

Соревнование — основное условие успеха

На ликерно-водочном заводе работает 280 человек, из них 231—члены МОПР. В прошлом году ячейка успешно провела обмен старых членских билетов на билеты единого образца, во время которого в члены МОПР вступило 80 человек. Годовой финансовый план перевыполнен: вместо 1100 рублей мы собрали 1237 рублей. Успешно идет финансовая работа и в этом квартале: в течение года надо собрать 574 рубля, но мы уже перевели Центральному Комитету МОПР 343 рубля.

Для ячейки выписана интернациональная литература. В цехах и бригадах проводятся беседы и читки материалов, характеризующих положение рабочего класса в капиталистических странах и его борьбу с эксплоататорами, а также развертывание интернациональной работы в нашей стране. Бюро ячейки регулярно заслушивает отчеты сборщиков членских взносов, ежемесячно выпускает стенные газеты.

Председатель нашей ячейки кандидат партии тов. Зудов З. С. и его заместитель Ануфриев М. И., с помощью мопровского актива, под руководством партийной и профсоюзной организаций, добились того, что наша ячейка заняла в городе первенство и получила переходящее красное знамя горкома МОПР. Этих успехов мы достигли благодаря социалистическому соревнованию.

Сейчас мы соревнуемся с ячейками швейной фабрики и типографии газеты «Красное Знамя». Наш актив заявляет, что и в этом году будет работать на «отлично», еще более усилит материальную помощь зарубежным братьям по классу. Мы поставили задачу: вовлечь в члены МОПР всех вторых и третьих членов семей наших рабочих. Призываем последовать нашему примеру рабочих и работниц весового и электромеханического заводов.

П. И. КУЗНЕЦОВ.
Член ячейки МОПР ликерно-водочного завода.

Передовые люди Томской организации МОПР

Центральный Комитет МОПР Союза ССР в 1938 году наградил наиболее отличившихся активистов МОПР. Среди награжденных значком «Активист МОПР» имеются члены Томской городской организации.

Награды от ЦК МОПР СССР удостоены: Скворцова В. Н. — преподаватель мукомольного рабфака, Каспировская П. К. — домохозяйка, председатель ячейки МОПР, Коробченко М. М. — домохозяйка, секретарь той же ячейки МОПР, Дорохов В. А.—слесарь артели «Посредбюро», член президиума Куйбышевского райкома МОПР.

Все эти товарищи — общественники, оказывают на протяжении ряда лет большую помощь районным и городскому комитетам. Они организуют новые ячейки, производят запись членов, собирают средства для оказания материальной помощи борцам за дело революции и их семьям.

В ячейках, членами которых являются эти товарищи, работа поставлена хорошо и может служить примером для других. Там проводятся беседы и читки, проходят занятия в кружках по изучению революционного движения рабочего класса и политической карты мира. Сами значкисты настойчиво учатся, расширяют свой политический кругозор.

Отмечая их успехи, Томский городской комитет МОПР, от имени всей городской организации, высказывает пожелание, чтобы эти товарищи и впредь работали отлично, умножая ряды актива, вовлекая его в повседневную мопровскую работу.

Т. В. СОКОЛОВ.
Председатель горкома МОПР.

Агрегат—центр работы

Мы выписываем для ячейки МОПР 12 экземпляров журнала «Интернациональный маяк». Журналы даем организаторам МОПР, а они два — три раза в неделю проводят читки в агрегатах. Предварительно у нас бывают семинары организаторов.

Отдельные члены организации берут журналы для чтения на дому. Центром интернациональной работы на фабрике является агрегат. Так, например, в молодежном агрегате большую воспитательную работу проводит комсомолка т. Пикалова. В закройном цехе, где мопровской работой занимается т. Мартемьянова, все работницы являются членами МОПР. Неплохие показатели у т. Смоленцевой. По ее инициативе создана мопровская бригада. Все работницы состоят членами организации.

За два с половиной месяца этого года в агрегатах проведено 234 читки. Выпущено 4 номера мопровской газеты. Наша ячейка соревнуется с мопровцами ликерно-водочного завода. Мы будем работать так, чтобы уже в ближайшее время по постановке интернационального воспитания занять в городе одно из первых мест.

А. С. ДЕМИДОВА.
Председатель ячейки МОПР швейной фабрики.

МОПР в школе

В этом году ячейка МОПР средней школы № 3, по постановке интернациональной работы вышла на одно из первых мест. У нас есть оргбюро, которое, с помощью классных организаторов, ведет работу.

Мы заключили договор социалистического соревнования с ячейкой МОПР средней школы № 17. Соревнование проходит успешно. Свыше 50 процентов учащихся школы являются членами МОПР.

У нас есть 15 классных организаторов — сборщиков членских взносов и шефского гривенника. Они работают хорошо. Тов. Завьялов Сергей — организатор в 9 классе, во время перемен и после уроков проводит среди ребят интернациональную работу, оформляет прием в члены МОПР, собирает членские взносы. В его классе 37 учащихся, из них 25 являются членами МОПР.

Успешно работает Степанов Геральд — классный организатор в классе 6 «а». В этом классе все учащиеся являются членами МОПР. Кандидатуры лучших организаторов этой работы представляются горкомом в Центральный Комитет МОПР СССР для награждения значком активиста.

М. КУКЛИН.

Активисты интернациональной работы, стахановки швейной фабрики № 5. На снимке (слева направо): А. С. Демидова, Е. С. Смоленцева, А. А. Мартемьянова, А. М. Картасова, К. Т. Кускова и М. С. Тарандо.

Фото Хитриневича.

Стена коммунаров

Седан показал гниющее нутро Второй империи. В Париже и в провинции народ одним ударом свалил ее, как карточный домик! Парижские рабочие потребовали провозглашения республики и сопротивления прусской армии. Крупная буржуазия согласилась: она узурпировала власть, чтобы подготовить капитуляцию. Об этом заявил вечером 4 сентября генерал Трошю. Буржуазия была охвачена паническим страхом: страхом перед французским народом, страхом перед парижским пролетариатом. Как подчеркнул Маркс, «вынужденное выбирать между национальным долгом и классовыми интересами, правительство национальной обороны не колебалось ни минуты — оно превратилось в правительство национальной измены».

Разве после 19 сентября Жюль Фавр не отправился с визитом к Бисмарку? Разве не признал он в письме к Гамбетте, что они «защищаются» не от прусской армии, а от **парижских рабочих?** И в то же время Бисмарк дал несколько миллионов Тьеру, чтобы облегчить его миссию.

Коммуна была разгромлена объединенными силами Тьера и Бисмарка с виду врагами, но на самом деле союзниками в борьбе против французского народа. Но величие дела Коммуны сказалось в том ожесточении, с каким мужчины, женщины и дети Парижа дрались за нее до последней капли крови!

Капиталистическая и полуфеодальная Европа вздохнула с облегчением. И все народы, которые, обратив свои взоры на Париж, уже пришли в движение, почувствовали на себе еще более тяжелые цепи капиталистического рабства.

С тех пор прошло 70 лет. Банда темных политических дельцов и ненасытных банкиров, вероломных генералов и подлых полицейских предала народ Франции, имеющий такие благородные и такие великие национальные и интернациональные традиции.

Горько сетует народ-мученик. Сироты сотнями тысяч умирают в хлевах. В тюрьмах томятся десятки тысяч политических заключенных: французских и иностранных солдат и рабочих, в их числе **рыцари идеала,** покрытые ранами, благородные сыны Испании и добровольцы интернациональных бригад—воплощение самой высокой солидарности пролетариев всех стран.

Обезумев от страха перед Коммуной, правители из Виши, которые распоряжаются Францией, осмелились одним росчерком пера ликвидировать самое старое завоевание народа—коммунальные свободы, добытые ценою более чем пятивековой борьбы.

Но в сердце народа Франции, в сердце непобежденного и неукротимого Парижа живет неугасимое пламя Коммуны!

На протяжении 70 лет Стена коммунаров на кладбище Пер Лашез, стена, у которой пали последние жертвы массовой бойни, служила священным местом паломничества. Рабочий и его семья шли туда, чтобы сосредоточиться и предаться воспоминаниям... Профессор из Коллеж де Франс братался там с рабочим-землекопом. Матери приводили туда своих детей.

В нынешние мрачные дни Стена коммунаров представляет собою более чем воспоминание: туда идут черпать надежду и веру на сегодняшний и завтрашний день. В середине октября прошлого года сотни тысяч цветов покрыли Стену коммунаров и расположенные поблизости могилы Барбюса и Вайян-Кутюрье. На виду у полиции, на виду у оккупационных властей более 50 тысяч парижан побывали там в течение нескольких дней, чтобы вспомнить наряду с коммунарами и о великих друзьях и защитниках новой, победоносной Коммуны—Советского Союза. Они шли туда, чтобы услышать, что им поведают камни Стены коммунаров. В момент, когда рушится все—и люди и партии,—одна лишь наша коммунистическая партия, крепко стоящая среди бушующей вокруг нее бури, указывает путь в завтрашний день.

АНДРЕ МАРТИ,
депутат Парижа.

Люди, штурмовавшие небо

«История не знает другого примера подобного героизма!»

(Маркс.).

В памяти человечества никогда не изгладится героическая эпопея Парижской Коммуны 1871 года! В эти незабвенные два десятка тысяч рядовых пролетариев Парижа явили пример изумительной доблести, величайшей самоотверженности, защищая до последней капли крови Коммуну—государство рабочей диктатуры. С восхищением писал о них Карл Маркс, восторгавшийся «этими парижанами, готовыми штурмовать небо».

***

На протяжении двух недель после 18 марта сбежавшее в Версаль реакционное правительство Тьера накопляло силы для похода на восставший Париж. 2 апреля войска Тьера неожиданно открыли из орудий стрельбу по столице. В ответ на нападение версальцев поднялся весь трудовой Париж.

К пяти часам дня более ста тысяч вооруженных федератов заняли главные улицы, прилегающие к триумфальной Арке Звезды. Они рвались в бой, требовали немедленной вылазки, жаждали перейти в наступление. Спешно перевозились орудия и устанавливались на бастионах. Массы вооруженных пролетариев безгранично верили в победу, ибо они боролись за свою свободу, за свое счастье, за самую передовую идею своего времени — Коммуну! «Идея своими широкими крыльями покрывает все батальоны,—писал французский историк Лиссатаре. — Они идут с поднятым челом, с блестящими глазами, с гордой улыбкой на устах. Буржуа отказывается сражаться и говорит: «У меня семья». Рабочий отвечает: «Я сражаюсь за моих детей».

Тысячи парижанок помогали своим мужьям защищать Революцию. Одни из них становились сестрами милосердия, другие — бойцами-федератами, третьи — маркитантками. Жены и дети приносили мужьям, отцам на баррикады пищу и боеприпасы, помогали им носить и заряжать оружие, нередко выполняли опаснейшие, рискованные поручения, требовавшие большого самообладания и отваги. Вот характерное «Воззвание к парижским гражданкам», подписанное группой женщин:

«Париж бомбардируют, Париж осаждают... Слышите гром пушек и звук трубы, зовущей в бой? К оружию!.. Мы, гражданки Парижа, потомки женщин Великой Революции, приведших из Версаля Людовика XVI-го пленным,—мы, матери, жены и сестры, сможем ли дольше терпеть, чтобы наши дети и мужья убивали друг друга ради каприза наших угнетателей! Гражданки, решительный час настал. Пора покончить со старым миром, мы хотим быть свободными!.. Будем готовы защищать наших братьев и отомстить за них—у ворот ли Парижа, в предместьях или на баррикадах—не все ли равно?.. И если у братьев нехватит оружия и штыков, для нас еще останутся мостовые, чтобы градом камней раздавить предателей!».

Бесстрашие и самоотверженность отличали бойцов Коммуны!

—Десятки орудий форта Майо,—пишет активный участник Коммуны Луиза Мишель, — не прекращавшие пальбы вот уже шесть недель, все еще стреляли и, как всегда, артиллерист, падавший мертвым у орудия, заменялся другим, который спешил занять его место... Моряк, по имени Краон, умирая, все еще держал в руках запалы от обоих орудий, по одному в каждой руке...

К 70-летию провозглашения Парижской Коммуны. На снимке: баррикады в Париже в 1871 году.

Репродукция ТАСС.

Участник Коммуны М. Вильом в воспоминаниях «Мои Красные Тетради времени Коммуны» рассказывает о своем посещении одного боевого участка. Под ужасающий грохот рвущихся снарядов «храбрецы, черные от пороха, оборванные, окровавленные, с горящими глазами, снова и снова заряжали без передышки, не думая о смерти, которая их окружала». И полный восторга и преклонения перед такой отвагой коммунаров Вильом восклицает: «Когда я спустился (с бруствера—А. Л.), то готов был всех их перецеловать!»

Среди героев Парижской Коммуны достойное место занимали вдохновители движения — Эжен Варлэн, Рауль Риго, Гюстав Флуранс, Теофиль Ферре, Шарль Делеклюз и другие.

Сын бедного парижского служащего Теофиль Ферре был членом Коммуны, членом комиссии Общественной Безопасности, а позже — заместителем Прокурора Коммуны. Ферре с молодых лет посвятил себя пропаганде социалистических идей и несколько раз сидел в тюрьме. В Коммуне Ферре с непоколебимой твердостью отстаивал и проводил линию железной революционной диктатуры. 24 мая он распорядился расстрелять шпиона Вейссе и подписал приказ о расстреле шести версальских заложников (архиепископа Дарбуа, кюре Дегерри, вице-президента сената Империи Бонжана и трех иезуитов).

С беспримерным мужеством Ферре руководил последними оборонными операциями коммунаров.

На судебном процессе группы членов Коммуны Ферре выступил со своими «Заключениями по делу», которые прозвучали, как убийственный обвинительный акт Империи, Версалю и буржуазной республике. Неоднократно прерываемый, он закончил свою речь словами: «Член Коммуны, я в руках ее победителей. Они хотят моей головы — пусть возьмут ее... Никогда я не стану спасать жизнь трусостью. Свободным я жил, свободным и умру».

Приговоренный к смертной казни, Ферре проявил самообладание и спокойствие, вызвавшее изумление даже у врагов. В своих последних письмах к Луизе Мишель Ферре писал: «Мы сейчас были побеждены, ну что же? Если не мы, то наши братья возьмут реванш».

Вот ученый и сын ученого Гюстав Флуранс, член Интернационала, сменивший педагогическую и литературную работу на революционную деятельность. Он был участником критского восстания греков против турок за свободу и независимость. Маркс высоко ценил его смелость и научные познания. В дни Коммуны Флуранс был членом военной комиссии Коммуны, одним из командующих Национальной Гвардией. 3 апреля во время массовой вылазки парижан Флуранс был захвачен версальцами в окрестностях Парижа. Жандармский офицер подскакал к нему и грубо крикнул: — Это вы, Флуранс? — Да, — спокойно ответил Флуранс, гордо выпрямившись и скрестив руки. — Вы ранили моих жандармов? — заорал офицер и, не дождавшись ответа, раскроил пополам голову Флуранса...

Монмартрская учительница Луиза Мишель после свержения империи вступила в ряды национальной гвардии. В историческое утро 18 марта она первая подняла тревогу, спустившись с монмартрского холма с криками: «Измена!». Она вернулась с быстро сформировавшейся колонной федератов: «Подымалась заря, звуки набата прорезывали воздух,—вспоминает она.—Мы мечтали умереть за свободу. Нас словно что-то поднимало над землей. Пусть мы умрем, зато восстанет весь Париж».

Эта отважная женщина в дни Коммуны была все время на передовых позициях и проявила исключительную храбрость. Она убеждала других быть стойкими и стыдила малодушных. Когда комендант станции Кламар, полуразрушенной ураганным огнем врага, задумал сдаться, Луиза Мишель, сидя со свечой в руке у порохового погреба, пригрозила взорвать его. Так она просидела всю ночь, пока не пришло свежее подкрепление, и станцию удалось отстоять...

Под знамена Парижской Коммуны стекались и революционеры других европейских народов — итальянские гарибальдийцы, польские эмигранты (бывшие участники восстания в Польше) и т. д.

—Разве эта революция не революция всех пролетариев — восклицал храбрый вождь Национальной Гвардии Парижа Домбровский, подчеркивая интернациональный характер революции 1871 года. При первой вести о восстании парижских коммунаров он помчался из Лиона в Париж и выдвинул перед Центральным Комитетом Национальной Гвардии единственно верный стратегический план — немедленный захват военной инициативы, поход на Версаль и полный разгром этого гнезда контрреволюции. К сожалению, в упоении победы его не послушались. А когда после первых кровавых столкновений вспомнили о предложении Домбровского, было уже поздно; версальская реакция сумела сорганизоваться и создать мощную армию.

Домбровский сплотил вокруг себя ядро отважных, преданных делу революции пролетариев. Героическая оборона Нейи и Клиши под руководством Домбровского вошла в историю в качестве замечательного образца революционной отваги и верности своему долгу. В течение шести недель доблестная горсть федератов Домбровского день и ночь отбивала натиск десятикратных сил противника. Домбровский пал смертью храбрых 23 мая близ одной из баррикад Монмартра.

Стойкость, доблесть, огромное самообладание героев Парижской Коммуны об'яснялись их непреклонной, глубокой верой в правоту народного дела, в идею Коммуны, твердой уверенностью, что этой идее принадлежит будущее.

***

Идея, за которую отдали свои жизни тысячи парижских коммунаров, восторжествовала в нашей стране. Опыт и уроки Коммуны 1871 года были гениально учтены большевистской партией и ее великими вождями Лениным и Сталиным.

Не даром пролилась кровь героев и мучеников Парижской Коммуны! «...При всех ошибках Коммуна есть величайший образец величайшего пролетарского движения XIX века»—указывал Ленин. — «На плечах Коммуны стоим мы все в теперешнем движении».

А. Я. ЛУРЬЕ.

ВСТУПЛЕНИЕ В СИЛУ СОГЛАШЕНИЯ О ТОВАРООБОРОТЕ МЕЖДУ СССР И ШВЕЦИЕЙ

Получено сообщение из Берна о том, что Швейцарский Союзный совет одобрил соглашение о товарообороте между Союзом ССР и Швейцарией, подписанное в Москве 24 февраля 1941 г.

Правительство Союза ССР также одобрило указанное соглашение.

Тем самым соглашение о товарообороте между Союзом ССР и Швейцарией вступило в силу. (ТАСС).

ЗАЯВЛЕНИЕ ЗАМЕСТИТЕЛЯ МИНИСТРА ИНОСТРАННЫХ ДЕЛ ТАИ

ТОКИО, 16 марта. (ТАСС).

Агентство Домей Цусин сообщает: «Заместитель министра иностранных дел Таи заявил, что Таи в результате происходивших в Токио переговоров о разрешении пограничного конфликта с Индо-Китаем, получает 69.420 квадратных километров территории.

ПЕРЕВЫБОРЫ ПРОФОРГАНОВ В ШВЕЦИИ

СТОКГОЛЬМ. (ТАСС).

В последнее время в Швеции происходят перевыборы профорганов шведских профсоюзов. Реформистское руководство профсоюзов ведет ожесточенную борьбу против шведских коммунистов. В связи с перевыборами правление союза металлистов разослало местным организациям циркуляр, которым запрещает избирать коммунистов в состав правлений низовых профорганизаций. Правление предлагает аннулировать мандаты коммунистов, если они все же будут избраны. В этом циркуляре предусматриваются также репрессивные меры против рядовых беспартийных рабочих, которые будут поддерживать коммунистических кандидатов.

Газета «Арбетарен» отмечает, что движение протеста против руководства профсоюза металлистов охватило широкие профсоюзные массы. Коммунистические кандидаты в ряде профорганизаций Стокгольма, Гетеборга и других промышленных центров избраны большинством голосов. Газета указывает, что беспартийные рабочие составляют подавляющую часть оппозиции внутри профсоюзов.

ШВЕДСКИЙ МИНИСТР О БЕЗРАБОТИЦЕ В ШВЕЦИИ

СТОКГОЛЬМ. (ТАСС).

Газета «Социал-демократен» сообщает, что на собрании стокгольмской организации социал-демократов выступил шведский министр социального обеспечения Меллер. По словам Меллера, на 31 января текущего года в Швеции было 124.930 безработных. В прошлом году на это же время было 116.500 безработных, в позапрошлом—107.000 безработных. Меллер указал, что большинство безработных — строительные рабочие. Большая безработица наблюдается в целлюлозной промышленности — 23 процента общего числа рабочих, в каменоломнях — 30 процентов, в лесной промышленности — 37 процентов, на транспорте — 24 процента.

ПРЕСЛЕДОВАНИЕ СТОРОННИКОВ НАРОДНОГО КОНГРЕССА В АНГЛИИ

ЛОНДОН. (ТАСС).

Знаменитый английский артист Майкл Редгрэйв и 12 других известных артистов, артисток, режиссеров и музыкантов получили извещение от Британской радиовещательной компании о том, что если они письменно не опровергнут свою принадлежность к сторонникам народного конгресса, в дальнейшем им будет запрещено выступать в радиостудии. Это требование вызвало глубокое возмущение среди работников искусства. Музыканты радиостудии Арнольд Голдсбро и Фил Кардью заявили: «У нас нет ни малейшего намерения отречься от своих взглядов под угрозой лишения работы на радио».

Многие общественные и профсоюзные организации, а также ряд видных деятелей искусства вынесли резолюцию протеста против незаконных действий радиокомпании.

На днях этот вопрос был поднят на заседании палаты общин. Лейборист Страусс спросил, будет ли предоставлено время на обсуждение заявления о политической дискриминации, допущенной Британской радиовещательной компанией в отношении некоторых артистов. Лорд хранитель печати Эттли ответил, что он не надеется найти время для обсуждения этого вопроса.

Известно ли Эттли, спросил Страусс, что недавние действия Британской радиовещательной компании, уволившей артистов за то, что их политические взгляды не совпадают со взглядами компании, вызвали серьезную тревогу. Эттли ответил, что позиция правительства по этому вопросу прекрасно известна. Далее Эттли заявил, что правительство рассмотрит этот вопрос, когда представится возможность.

Выступление Гитлера

БЕРЛИН, 16 марта. (ТАСС).

Информационное бюро сообщает, что на состоявшемся сегодня в Берлинском арсенале торжественном заседании, посвященном памяти павших в мировую войну, выступил с речью Гитлер.

Гитлер отметил память погибших в прошлую мировую войну. «Нынешняя война, сказал он, была навязана Германии Англией и Францией».

После краткого обзора военных действий и успехов, достигнутых германской армией в прошлом году, Гитлер сказал, что если бы в 1918 году Германия могла добиться хотя бы части этих успехов, мировая война была бы ею выиграна. Ныне германская армия, значительно более сильная по своему составу и вооружению, готова уверенно закончить дело, начатое в прошлом году. Указав, что Германия должна понести в этой войне более тяжелые жертвы, чем раньше, Гитлер выразил уверенность в ее победе.

— В эту зиму,— сказал Гитлер,— была проделана большая работа по укреплению германских вооруженных сил. Если в зимние месяцы вся сила английских ударов обрушивалась, главным образом, на союзника Германии, то отныне германские вооруженные силы снова примут участие в этой борьбе. Никакая помощь не изменит исхода этой борьбы. Германия, сказал Гитлер, полна решимости завершить то, что было начато в прошлом году.

Выступление Рузвельта

ВАШИНГТОН, 16 марта. (ТАСС).

Вчера на обеде, устроенном «Ассоциацией корреспондентов «Белого дома» (корреспонденты, регулярно присутствующие на пресс-конференции в Белом доме) выступил президент США Рузвельт.

Рузвельт заявил, что принятие конгрессом законопроекта о передаче вооружения в аренду или взаймы кладет конец всяким попыткам побудить США примириться с державами оси. Весь мир уже не может сомневаться в нашей решимости.

Законопроект о передаче взаймы или в аренду вооружения был одобрен обеими палатами конгресса 11 марта после полудня. Я подписал этот законопроект через полчаса после этого. Спустя 5 минут я одобрил список товаров, которые подлежат немедленной отправке. Многие из этих товаров уже находятся в пути. 12 марта я рекомендовал ассигновать средства на приобретение новых материалов в сумме 7 миллиардов долларов и конгресс дает нам возможность быстро воспользоваться этими ассигнованиями. Все наши мысли заняты вопросом о темпах. Я надеюсь, что слово темпы станет нашим паролем.

Выразив уверенность в победе демократии, Рузвельт заявил, что англичане и их союзники греки получат от США пароходы, самолеты, продовольствие, танки, орудия, боеприпасы и другие материалы. Рузвельт подчеркнул также готовность США продолжать оказывать помощь Китаю.

ВОЙНА В ЕВРОПЕ И АФРИКЕ

Дневник военных действий

На англо-германском фронте продолжаются активные военные действия. Крупные соединения германской авиации, сообщается в сводке германского командования, совершили интенсивные налеты на портовые сооружения, верфи и склады в Глазго, бомбардировали центр английской сталелитейной промышленности город Шеффилд, район реки Клайд — центр английского судоходства, а также другой центр, обслуживающий атлантические пути сообщения — район реки Мерсей. 14 марта и в ночь на 15 марта германская авиация атаковала кроме того доки Тильбэри в Лондоне, портовые сооружения Плимута и Саутгемптона в южной Англии. В ночь на 15 марта английская авиация совершила налеты на различные пункты западной Германии, сбросив много фугасных и зажигательных бомб.

14 марта на центральном секторе Албанского фронта продолжались ожесточенные бои. Итальянцы, получив подкрепление, возобновили наступление на участке фронта в 20 километров. Атаке предшествовала интенсивная артиллерийская подготовка и непрерывные налеты итальянских бомбардировщиков и истребителей. Наступление итальянцев было отбито греками. Итальянцы понесли большие потери. Греческие войска, передает верховное командование греческой армии, захватили много пленных. Итальянская авиация совершала 14 марта неоднократные налеты на коммуникации и укрепления греческих войск.

Английские войска в северной Африке вновь атаковали Джарабуб. Наступление англичан, как отмечается в итальянской сводке, было отражено. Отряды германского авиационного корпуса бомбардировали и обстреляли из пулеметов мото-механизированные части англичан в Киренаике.

В восточной Африке англичане пытаются форсировать военные действия, чтобы закончить компанию еще до наступления дождей. Полагают, пишет корреспондент Рейтер, что период дождей в Абиссинии начнется через две недели. Начало дождей совершенно исключит возможность крупных операций. Английские войска, наступающие из итальянского Сомали по дороге Могадишо—Харар, прошли половину этого пути. Ближайшей целью этих войск является захват абиссинского города Диредауа, расположенного на железной дороге Могадишо—Харар. В южной части Абиссинии, граничащей с английской колонией Кения, английские войска прошли 225 километров. В северной Абиссинии абиссинские партизаны и английские части, наступающие со стороны англо-египетского Судана, приближаются к гор. Дебра-Маркос, расположенному в 180 километрах от Аддис-Абебы. Каирский корреспондент агентства Рейтер, касаясь положения на абиссинском фронте, заявил, что в районе Дебра-Маркос сосредоточено около 20.000 итальянских солдат. Река Голубой Нил, протекающая по весьма извилистому руслу и в глубоких ущельях, будет препятствовать операциям. Занятие абиссинскими партизанами г. Явелло, к северо-востоку от озера Рудольф, позволит еще больше расширить их операции. Итальянцы отступают в центральную гористую часть Абиссинии, где природные условия позволят организовать более эффективную оборону.

В Эритрее активных военных действий не было. Английская авиация, согласно итальянской сводке, совершила налет на ряд пунктов в районе Керена. (ТАСС).

АМЕРИКАНСКИЙ КОРРЕСПОНДЕНТ О ПОЛОЖЕНИИ В НЕОККУПИРОВАННОЙ ЗОНЕ ФРАНЦИИ

Корреспондент газеты «Нью-Йорк геральд трибюн» Джон Эллиот, находящийся в Виши, сообщает, что положение с продовольствием в неоккупированной зоне Франции становится все более серьезным.

«Во Франции, пишет Эллиот, нужно иметь не только деньги, но и продовольственные карточки. Заходя в ресторан, нужно предъявить официанту карточки, из которых он вырезает определенное количество талонов.

Натурального кофе нигде нельзя достать. Вместо сахара продается сахарин.

Число продуктов и товаров широкого потребления, подлежащих рационированию, все время возрастает. Каждому гражданину разрешается покупать только 75 граммов мыла в месяц. В эту норму входит и мыло для бритья. Кондитерские изделия совершенно исчезли еще летом прошлого года.

Большие трудности вызывает острая нехватка кожи. Как известно, свободная продажа обуви запрещена. Чтобы купить пару ботинок нужно обратиться с соответствующим заявлением к мэру. В этом заявлении нужно обосновать свою просьбу, если доводы не кажутся убедительными, вам на дом направляют служащего для проверки положения на месте. После этого вы получаете разрешение купить ботинки при условии, если они имеются в магазине. Спички — большая редкость. Новые книги в неоккупированной зоне становятся редкостью. В изобилии имеются только французско-немецкие словари и учебники немецкой грамматики».

(ТАСС).

Иностранная хроника

В связи с урегулированием пограничного конфликта Таи с французским Индо-Китаем, с 12 марта отменено введенное 10 января распоряжение о затемнении в различных пунктах Таи.

Предстоящая в Англии концентрация чулочной промышленности, вероятно повлечет закрытие около 900 чулочных фабрик, что даст возможность перебросить от 30.000 до 50.000 рабочих на военные предприятия.

По сообщению Анатолийского агентства, 4 стамбульские газеты закрыты на 3 дня и 6—на два дня за дезориентирующие сообщения по поводу взрыва в отеле «Пера-Палас».

По официальным данным, производство стали в Канаде в апреле достигнет уровня, который обеспечит производство 2.150.000 тонн в год.

Назначение Коноэ исполняющим обязанности министра иностранных дел Японии. Премьер-принц Коноэ назначен исполняющим обязанности министра иностранных дел, на время отсутствия выехавшего в Европу министра иностранных дел Мацуока. (ТАСС).

СОКРАЩЕНИЕ ПРОМЫШЛЕННОГО ПРОИЗВОДСТВА В ФИНЛЯНДИИ

ХЕЛЬСИНКИ. (ТАСС).

Газета «Суомен социалидемократти» публикует данные о сокращении промышленного производства в Финляндии. Война и морская блокада больше всего сказались на экспорте газетной бумаги. В прошлом году фабрики сократили производство газетной бумаги на 83 процента. Экспорт целлюлозы сократился на 85 процентов. До войны около 90 процентов продукции целлюлозы шло на экспорт. Уровень производства оберточной и писчей бумаги составляет лишь 35 процентов обычного. Фанерная промышленность, экспортировавшая до войны ежегодно свыше 200 тысяч кубометров фанеры, в прошлом году вывезла лишь 85 тысяч кубометров.

Увольнение с работы замужних женщин во Франции

ВИШИ. (ТАСС).

Увольнение с работы всех замужних женщин во Франции встречает сильное недовольство населения, даже газета «Фигаро» поднимает вопрос о нецелесообразности этой меры. Газета помещает письмо одной из уволенных женщин, в котором говорится: «Меня уволили с работы, мой муж — рабочий, получает мизерную зарплату. У нас имеется 11-летний сын, мы не можем существовать на эти деньги». Газета «Фигаро» отмечает, что в результате увольнения замужних женщин, увеличилось число разводов, еще более сократилась рождаемость.

Английское студенчество против репрессий в Индии

ЛОНДОН. (ТАСС).

Исполком университетской лейбористской федерации, представляющий 3000 студентов, принял резолюцию протеста против арестов и избиений студентов в Индии и требует освобождения арестованных и возвращения на учебу тысяч студентов, исключенных из учебных заведений. Федерация протестует против действий индийской полиции, без предупреждения открывшей огонь по участникам студенческого митинга в Манкалоре (Мадрасская провинция).

Прибытие английских войск в Грецию

НЬЮ-ЙОРК, 16 марта. (ТАСС).

Агентство Юнайтед Пресс сообщает, что по сведениям, подтвержденным в английских кругах, в Грецию вновь прибыли английские войска, которые, вероятно, примут участие в защите северных границ Греции.

Поправка

В Постановлении Совета Народных Комиссаров СССР от 13/III—41 г. «О присуждении Сталинских премий за выдающиеся работы в области науки», в разделе медицинских наук по премиям второй степени **напечатано:**

2. **Браунштейну** Александру Евсеевичу, профессору Всесоюзного института экспериментальной медицины имени Горького за научную работу «Образование и распад аминокислот путем интермолекулярного переноса аминогруппы», опубликованную в 1937—1940 годах».

Следует читать:

«2. **Браунштейну** Александру Евсеевичу, профессору Всесоюзного института экспериментальной медицины имени Горького и **Крицман** Марии Григорьевне, научному сотруднику того же института, кандидату медицинских наук за научную работу «Образование и распад аминокислот путем интермолекулярного переноса аминогруппы», опубликованную в 1937—1940 годах». (ТАСС).

На снимке: учащиеся ремесленного училища связи № 11 на занятиях по изучению телеграфных аппаратов «Морзе». Занятие проводит мастер В. П. Баранов.

Фото Хитриневича.

Ученый-исследователь

Профессор-доктор Борис Владимирович Тронов является одним из крупнейших ученых исследователей в области органической химии. С 1925 года он заведует кафедрой органической химии Томского индустриального института имени С. М. Кирова. 15 лет его научной работы наполнены многочисленными экспериментами, кропотливыми исследованиями. Основное направление их — выяснение механизма окислительных процессов в органической химии.

Многочисленные опыты по окислению отдельных органических соединений привели ученого к глубоким теоретическим обобщениям. Он создал оригинальную фенольную теорию окисления углей, которая позволяет сделать интересные практические выводы. На основании ее можно определять способность углей к самовозгоранию, степень их окисленности и т. д. Исследования профессора Тронова заинтересовали наркомат угольной промышленности. Наркомат решил провести в Москве специальное совещание по этому вопросу.

В настоящее время Б. В. Тронов со своими сотрудниками изыскивает быстрый способ определения окисленности углей, пригодный для работы геологов в полевых условиях. Кроме того, этим методом можно будет успешно пользоваться для определения степени порчи угля в местах его потребления.

В дальнейшем профессор Тронов предполагает разработать совершенно новую теорию коксования, на основе которой можно будет создать метод составления шихт из различных углей, каждый из которых в отдельности для коксования непригоден.

Второе направление работ Б. В. Тронова — исследование органических соединений с помощью нового метода анализа (экспресс-метода). В этой области проделано много исследований, которые полностью подтвердили большую теоретическую и практическую ценность нового метода.

Борису Владимировичу принадлежит свыше 100 трудов, посвященных отдельным вопросам созданных им теорий. Сейчас он пишет учебник «Теоретические основы органической химии». Учебник явится ценным пособием для аспирантов и научных работников.

Б. В. Тронов возглавляет научно-исследовательскую работу, проводимую сотрудниками кафедры органической химии. Под его руководством 10 человек выполнили кандидатские диссертации и получили ученые степени. Два его ученика имеют звание профессора. Сейчас под руководством Б. В. Тронова выполняют диссертации — и. о. профессора Л. П. Кулев, ассистент В. И. Луткова и аспиранты Н. А. Предтеченская и Р. Н. Гирева.

Научная деятельность Бориса Владимировича Тронова отмечена правительством: в декабре прошлого года он награжден орденом «Знак почета».

И. ВИКТОРОВ.

Распределение молодых специалистов

Комиссия по распределению молодых специалистов, оканчивающих в этом году Томский государственный университет имени В. В. Куйбышева, на днях закончила свою работу.

Назначения на работу получили 210 человек, из них 84 человека педагогами в средние школы Новосибирской, Омской областей, Красноярского и Алтайского краев.

13 геологов направляются на работу в Новосибирскую и Иркутскую области, 2 — в Таджикскую ССР и 7 в распоряжение Наркомата химической промышленности.

104 студента едут работать на предприятия и в научные учреждения Новосибирской, Читинской, Омской, Воронежской, Свердловской, Челябинской областей, Хабаровского, Красноярского, Алтайского краев, Туркменской, Таджикской, Казахской ССР и Камчатки.

Теоретическая конференция

На днях проведена теоретическая конференция научных работников педагогического института по работе Ленина «Империализм, как высшая стадия капитализма». Доклады оживленно обсуждались участниками конференции.

На избирательных участках

Оживленно и весело было на избирательных участках Томского Вокзального округа № 27. Самодеятельность коллективов района, лучшие исполнители хоровых, драматических и музыкальных кружков — все было предоставлено на участки.

С 3 и 4 избирательных участков далеко слышна музыка. Под звуки духового оркестра танцует молодежь и пожилые избиратели. День выборов превратился в радостный праздник. Многие избиратели на эти участки пришли организованно. К 1 часам голосование было закончено.

На 19 избирательном участке Куйбышевского района (председатель участковой комиссии т. Васильев) избиратели дают прекрасные отзывы о работе агитаторов, о приеме избирателей в день голосования.

Культурное обслуживание

16 марта — в день выборов в областной Совет депутатов трудящихся — избиратели 12 участка, празднично одетые, организованно пришли в избирательный участок, чтобы исполнить свой великий гражданский долг — отдать голоса за кандидатов Сталинского блока коммунистов и беспартийных.

Члены участковой комиссии и агитаторы тепло встречали избирателей. После голосования для избирателей были организованы выступления артистов. На участок выезжала бригада из государственного цирка, в составе Н. Шадрина, М. Шадриной и других. Она дала 7 номеров. Выступали акробатические эксцентрики Мочалов, Чумаковы, музыкальные — Герони, жонглеры Лукасевич и т. д. Эти выступления пользовались большим успехом у присутствующих.

Вторая цирковая бригада в составе братьев Говорящих, Дрянь, Мозговой выступала на 2, 17 и 20 избирательных участках. Особенно большим успехом пользовались выступления сатириков братьев Говорящих. Хорошие отзывы дают избиратели выступлениях акробатических эксцентриков. Избиратели выразили артистам благодарность.

Совместные занятия литкружков

16 марта состоялось совместное занятие литкружков университета и педагогического института. Свои произведения прочитали студенты Тупицин и Лебедев (университет), Чуднов, Ерзаков и Спичак (пединститут). Стихи и очерки горячо обсуждались кружковцами. Авторам были даны ценные указания.

Члены литкружков университета и пединститута решили совместно подготовить несколько стихотворений и статей, посвященных юбилею русского поэта М. Ю. Лермонтова.

ЛЕКЦИИ

В горпартклабинете 20 марта, в 7 ч. 30 м. вечера, на тему: «Работа Ф. Энгельса «Людвиг Фейербах и конец немецкой классической философии». Лектор тов. Вильнин.

В Доме ученых 19 марта, в 7 часов 30 мин. вечера, на тему: «Международное положение». Лектор тов. Иванов. Цена билета 1 руб.

В Доме санитарного просвещения 19 марта, в 7 часов вечера, на тему «Новое лечение гриппа».

СЛЕДУЮЩИЙ НОМЕР ГАЗЕТЫ ВЫЙДЕТ 20 МАРТА

Зам. редактора Н. П. ЗЕМСКОВ.

РАСПОРЯЖЕНИЕ № 2

Чрезвычайной тройки по борьбе с наводнением.

г. Томск. 18 марта 1941 г.

Всем гражданам гор. Томска, имеющим лодки, обласы и шлюпки, не позднее 20-го марта 1941 года зарегистрировать таковые в Томском Гор. Осводе по адресу: Пушкинский переулок, № 1, ГорОСВОД, а также отремонтировать все имеющиеся лодки, обласы, шлюпки к 1-му апреля 1941 года и считать весь флот города Томска мобилизованным на время наводнения.

Уклоняющиеся лица будут привлекаться к ответственности

Чрезвычайная тройка по борьбе с наводнением.

Родные извещают о смерти зубного врача

ШИНДЕР Матвея Яковлевича,

последовавшей 16 марта с. г.

Похороны—18 марта, в 5 часов дня из квартиры покойного: Спортивный переулок, № 7.

ЖЕНА и дети с глубоким прискорбием извещают о смерти мужа и отца

ПАПИНА Алексея Ивановича,

скончавшегося 16 марта 1941 г.

Похороны во вторник, 18 марта, в 5 часов вечера из факультетской клиники.

Коллектив комиссионного магазина с прискорбием извещает о преждевременной смерти директора комиссионного магазина

ПАПИНА Алексея Ивановича,

скончавшегося 16 марта, в 3 часа утра после непродолжительной болезни.

Дирекция Томторга и горком союза госторговли с глубоким прискорбием извещают о преждевременной смерти директора комиссионного магазина

ПАПИНА Алексея Ивановича,

и выражают соболезнование семье покойного.

Похороны состоятся 18-го марта, в 5 час. вечера из факультетской клиники

ТОМСКИЙ ДРАМАТИЧЕСКИЙ ТЕАТР имени А. В. ЛУНАЧАРСКОГО

18 марта—СЧАСТЬЕ

19 марта—ОПТИМИСТИЧЕСКАЯ ТРАГЕДИЯ

ГОСЦИРК СЕГОДНЯ и ЕЖЕДНЕВНО

Начало пред. в 8 ч. 30 м. веч.

ПОЛНАЯ ПЕРЕМЕНА ПРОГРАММЫ.

СОВЕРШЕННО НОВЫЙ СОСТАВ АРТИСТОВ.

ГАСТРОЛИ ХУДОЖЕСТВЕННО-ПОКАЗАТЕЛЬНОГО КОЛЛЕКТИВА № 12.

БОЛЬШОЕ ЦИРКОВОЕ ПРЕДСТАВЛЕНИЕ в 3-х отделениях.

Участвуют популярные сатирики бр. ГОВОРЯЩИЕ, в новом репертуаре.

Подробности читайте в афишах.

Билеты продаются в кассе цирка с 11 ч. до 2-х ч. и с 4-х ч. до 9 час. веч. и в „Гастрономе" № 6 с 2-х ч. до 6 ч. веч.

ТОМСКИЙ ФИЛИАЛ ПОДГОТОВКИ СЧЕТНЫХ КАДРОВ ПРОДОЛЖАЕТ НАБОР НА ДНЕВНОЕ и ВЕЧЕРНЕЕ ОТДЕЛЕНИЯ:

подготовка БУХГАЛТЕРОВ, СЧЕТОВОДОВ, СТАТИСТИКОВ, а также и в подготовительное отделение для лиц не имеющих образования за 7 классов.

Дирекция.

19 марта, в 7 часов вечера, в Кировском райпарткабинете (Дом ученых) созывается СОВЕЩАНИЕ БУХГАЛТЕРОВ, ведущих расчеты по займу, подоходному налогу и культсбору Кировского района

Повестка дня. Организация подготовки расчетов по займу.

Директорам обеспечить явку.

ПО СЛУЧАЮ ОТ'ЕЗДА ПРОДАЕТСЯ ПОЛДОМА, (верх), есть огород.

Здесь же продаются: ВИКТРОЛА и разные домашние вещи.

Горшковский пер., № 19.

ПРОДАЕТСЯ молодая породистая КОРОВА. Студенческая ул., № 39, кв. 2.

ПРОДАЕТСЯ ПРИЕМНИК СИ-235. Ул. Равенства, № 25, кв. 6.

ПРОДАЕТСЯ РОЯЛЬ. Ул. Карла Маркса, № 2, кв. 18.

МЕНЯЮ КВАРТИРУ в ТОМСКЕ на квартиру в НОВОСИБИРСКЕ. Предлагать: Томск, 2-ое отделение связи до востребования, Савельеву Б. С.

ТРЕБУЮТСЯ:

БАРАБСТРОЙПРОЕКТУ для производства изысканий по Новосибирской области на временную и постоянную работу: ИНЖЕНЕРЫ, ТЕХНИКИ-ТОПОГРАФЫ, ГИДРОГЕОЛОГИ, КУЛЬТУРТЕХНИКИ.

Об условиях узнать: Томская стройконтора Мелиоводстроя, улица Рамонтова № 5, телефон № 10-96, с 4 час. до 7 часов вечера.

ТЭЦ инженер-энергетик, инженер-строитель или опытный техник, техник-нормировщик строительства и РАБОЧИЕ.

Обращаться в отдел кадров, комната № 2.

ТОМСКОМУ ПРОТЕЗНОМУ ЗАВОДУ ГЛАВНЫЙ БУХГАЛТЕР-ПЛАНОВИК.

Обращаться: ул. Равенства, № 52, в часы занятий.

ТОМСКОМУ ОТРЯДУ Д. П. Д. СТАРШИЙ БУХГАЛТЕР.

Обращаться: Средне-Кирпичная улица, № 15.

Лесосплавной конторе СЧЕТОВОД-КАССИР.

Обращаться: Даниловский переулок № 3, с 9 ч. до 5 ч. 30 м. вечера.

ПОРОСИНСКОЙ МТС Рыбаловского сельсовета гл. бухгалтеры, счетоводы, токари и слесари.

Артели „Рационализатор" СЧЕТОВОД-КАРТОТЕТЧИК и РАБОЧИЙ на ЛОШАДИ.

Подгорный переулок, № 12.

НЯНЯ-домработница.

Ул. Карла Маркса, № 28, кв. 1.

РАЙПОТРЕБСОЮЗУ (Коммунистический пр., № 1) секретарь-машинистка.

ТИПОГРАФИИ „КРАСНОЕ ЗНАМЯ" СТОРОЖ.

Советская улица, № 47, сварить завхоза.

Завед. магазинами, продавцы, мастера ХЛЕБОПЕЧЕНИЯ, они же ЗАВЕД. ПЕКАРНЯМИ, РАБОТНИКИ, знакомые с общественным питанием.

Леспродторг, Большая Подгорная улица, № 73.

СТОЛЯРЫ СТАНОЧНИКИ, знающие производство вы. РАБОТНИЦЫ, БОНДАРИ СТОРОЖА.

Ул. Розы Люксембург, № 10 Артель „Бондарь".

ПРИНИМАЮТСЯ ЗАКАЗЫ НА БОНДАРНЫЕ РАБОТЫ

Ул. Розы Люксембург, № 10 Артель „Бондарь".

домашняя работница

Учебная улица, № 38, кв. 1

Адрес редакции: Советская, № 47. Телефоны: редактора — 754, ответ. секретаря—756, отделы: партийный— 994, вузов — 574, экономический — 435, писем — 21. О недоставке газеты звонить — 21.

МН3225. Типография издательства «Красное Знамя». Тираж 12.000 экз.