Пролетарии всех стран, соединяйтесь!

КРАСНОЕ ЗНАМЯ

ОРГАН ТОМСКОГО ГОРКОМА ВКП(б) И ГОРОДСКОГО СОВЕТА ДЕПУТАТОВ ТРУДЯЩИХСЯ

№ 89 | 6 июня 1941 года, пятница | Год издания XXII | Цена 15 к.

Подпиской на Заем Третьей Пятилетки (выпуск четвертого года) ускорим победный путь к коммунизму!

Улучшить партийное руководство организациями комсомола в вузах

Экзамены в вузах показывают, что в некоторых учебных заведениях воспитательная работа среди комсомольцев страдает весьма существенными недостатками. Одним из главнейших недостатков является забвение того, что комсомольская работа должна быть подчинена задачам выращивания таких будущих командных кадров, которые были бы хорошими специалистами, убежденными коммунистами, пламенными борцами за дело коммунизма.

На III курсе исторического факультета педагогического института комсомольская организация (комсорг группы т. Егорова) занималась чем угодно, но только не главным — не мобилизовала союзную молодежь на то, чтобы она относилась к учебе не как к частному, а как к важнейшему общегосударственному делу. Поэтому комсомольцы Посохин, Грачев и некоторые другие и даже сам комсорг т. Егорова по предмету новая история получили посредственные оценки.

На этом же факультете, как выяснилось на экзаменах, среди комсомольцев есть высокомерные, зазнавшиеся юноши, кичащиеся своей «ученостью», а в действительности являющиеся некультурными, малограмотными людьми. Кичливость, чванство, высокомерие и т. п. мелко-буржуазные пережитки, просачивающиеся в среду молодежи, не встречали в организации решительного отпора, конкретные носители этих пережитков не квалифицировались с политической точки зрения.

Чем, как не мелко-буржуазной распущенностью надо считать поступки комсомольца Кобылкина. Он следовал своему правилу: «Хочу учусь, хочу нет». Не раз пытался обмануть государство. На экзамены приходил вооруженный шпаргалками и иногда даже получал отличные оценки без отличных знаний. Комсомольская группа уговаривала Кобылкина вместо того, чтобы требовать от него сознательного отношения в учебе, честного выполнения своего долга перед родиной. И вот результат: Кобылкин, пытавшийся на экзамене по новой истории обмануть экзаминаторов, был разоблачен и по предмету получил «плохо».

Недавно бюро горкома ВКП(б) слушало доклад директора медицинского института т. Владимирова о постановке воспитательной работы в вузе. Выяснилось, что воспитательная работа, в частности, проводимая комсомольской организацией, строится оторванно от учебного процесса, не подчинена решению главной задачи. Это крайне отрицательно сказывается как на состоянии организации, так и на учебе студентов. В комсомольской организации имеются массовые случаи нарушения трудовой дисциплины: 327 комсомольцев несвоевременно уплатили взносы за апрель, 72 товарища выбыли из коллектива, но не снялись с комсомольского учета, случаи непосещения собраний были очень частыми.

Ряд комсоргов работает плохо, некоторые же, как, например, Ерофеев, Медведев сами нарушали комсомольскую дисциплину. При таком отношении к работе в организации, трудно ждать успешной учебы, действительной подготовки сознательных, квалифицированных, марксистско-ленински подготовленных будущих кадров.

Спрашивается, разве все эти факты не были известны руководителям партийной организации и комитету ВЛКСМ? О таком состоянии в организации они, конечно, знали, но делали вид, что все обстоит благополучно, что ничего особенного не произошло. Отсутствие большевистской критики и самокритики в комсомольской организации отрицательно сказывалось на учебе, на политической работе.

Встречаются еще среди молодых людей «белоручки», которые пренебрегают трудом, видят свою цель жизни в увеселениях, а не в страстной работе на благо родины и народа. Такие люди пренебрегают производственной практикой, не хотят честно учиться, овладевать науками, игнорируют общественную работу. В среде их мы видим проявления кичливости, высокомерия, спеси и т. п. пережитков, просачивающихся в среду молодежи.

Партийные организации ряда высших учебных заведений не делают еще политических выводов из этих фактов, не поднимают эти вопросы на принципиальную политическую высоту. Воспитательная работа проводится не по-боевому, строится абстрактно, не целеустремленно, и из вузов, наряду с массой отличных кадров, идут на практическую работу и такие люди, которые к самостоятельной жизни не способны и не готовы подчинить свои личные интересы общественным.

Руководить комсомолом — это значит, не просто слушать общие доклады на партийных собраниях и принимать пространные решения. Руководить надо конкретно, глубоко изучая состояние организации вуза с точки зрения, прежде всего, соответствия размаха и содержания комсомольской работы задачам выращивания высококвалифицированных, политически убежденных кадров. Этого-то и нехватает многим партийным организациям.

Районные комитеты комсомола также неудовлетворительно руководят вузовскими организациями. Мимо внимания Кировского райкома ВЛКСМ проходят кардинальные вопросы деятельности комсомольцев в вузах. Даже в повестке дня заседаний бюро райкома ВЛКСМ не встретишь вопросов о состоянии студенческой научно-исследовательской работы. Глубокого изучения деятельности комсомольских групп на факультетах нет. Не видно, чтобы и горком ВЛКСМ со всей серьезностью изучал состояние работы вузовских организаций в свете задач, поставленных перед высшими учебными заведениями решениями XVIII с'езда ВКП(б) и XVIII партконференции.

16 лет назад в письме к первой Всесоюзной конференции пролетарского студенчества товарищ Сталин дал исчерпывающие указания о задачах партии в области работы среди студенчества. Необходимо «добиться того,— писал он,— чтобы пролетарское студенчество стало сознательным строителем социалистического хозяйства и социалистической культуры, — такова первая задача партии.

... Добиться того, чтобы пролетарское студенчество рассматривало себя как неразрывную часть трудящихся масс, добиться того, чтобы студенты чувствовали себя общественниками и вели себя как подлинные общественники, — такова вторая задача партии.

... Добиться того, чтобы пролетарское студенчество и прежде всего коммунисты-студенты поняли необходимость овладения наукой и овладели ею, — такова третья задача партии».

В осуществлении этих задач огромная роль принадлежит вузовским партийным организациям. И они эти задачи могут решить успешно, если вузовским комсомолом будут руководить по-существу, изо дня в день.

УКАЗ
ПРЕЗИДИУМА ВЕРХОВНОГО СОВЕТА СССР
О НАГРАЖДЕНИИ ОРДЕНОМ ЛЕНИНА ДОКТОРА ХИМИЧЕСКИХ НАУК, ПРОФЕССОРА МАГИДСОНА О. Ю.

За выдающиеся заслуги в деле изыскания и промышленного освоения новых лекарственных средств, получивших широкое применение в лечебном деле, наградить доктора химических наук, профессора научно-исследовательского химико-фармацевтического института им. С. Орджоникидзе Наркомздрава СССР Магидсона Онисима Юльевича орденом Ленина.

Председатель Президиума Верховного Совета СССР М. КАЛИНИН.

Секретарь Президиума Верховного Совета СССР А. ГОРКИН.

Москва, Кремль.
3 июня 1941 г.

ПРИБЫТИЕ В МОСКВУ ПОСЛАННИКА СЛОВАКИИ Г-НА Ю. ШИМКО

Второго июня в Москву прибыл новый чрезвычайный посланник и полномочный министр Словакии г-н Ю. Шимко. На Белорусском вокзале г-н Ю Шимко был встречен заведующим протокольным отделом НКИД тов. В. Н. Барковым и составом словацкой миссии. (ТАСС).

ХРОНИКА

Народный комиссариат внутренних дел СССР дал распоряжение о высылке за пределы СССР иностранного журналиста гр-на Джона Скотта за напечатание клеветнических статей против Советского Союза на страницах английской газеты «Ньюс кроникл». (ТАСС).

Все, как один, подпишемся на Заем Третьей Пятилетки (выпуск четвертого года)

Хорошо организовали подписку

3 июня на махорочной фабрике было большое оживление. В этот день началась подписка на Заем Третьей Пятилетки (выпуск четвертого года).

Партийная организация (секретарь тов. Никифоров), фабком (председатель тов. Бармин)) и комсод (председатель тов. Багрова) хорошо подготовились к проведению подписки.

Актив, агитаторы пошли в цеха и смены. В перерывах между работой, они проводили групповые и индивидуальные беседы. Агитаторы подробно раз'яснили каждому рабочему большое государственное значение нового займа.

— Усилим еще больше экономическую мощь нашей социалистической родины, еще более укрепим ее боеспособность — заявили стахановки и стахановцы фабрики.

В первый же день подпиской на заем были охвачены все работающие. Замечательные образцы работы по размещению нового государственного займа показали член комсода тов. Багрова и директор фабрики т. Звигин. В короткое время они охватили подпиской всех рабочих и работниц механического цеха.

К 5 июня на фабрике было охвачено подпиской 138 человек на 31.440 рублей.

Недостатком в работе комсода является то, что он еще не сумел охватить подпиской отсутствующих (отпускников и больных), а между тем, большинство их находится в городе. Партийная организация указала на этот недостаток и сейчас на фабрике проводится ряд мероприятий для образцового завершения подписки.

Так дружной работой партийная организация, фабком и комсод обеспечили успешное размещение нового государственного займа.

С. ИВАНОВ.

Начальник планового отдела махорочной фабрики.

ДОСРОЧНЫЙ ВЗНОС ПО ЗАЙМУ

С большим под'емом прошла реализация нового займа в коллективе городской больницы № 52. 5 июня, в 12 часов дня подпиской был охвачен весь коллектив.

В результате социалистического соревнования на лучшее проведение подписки наиболее хороших успехов достигло отделение, возглавляемое врачом Плоскиревым Н. И. Сам тов. Плоскирев подписался почти на двухмесячный оклад.

Неплохих показателей также добились коллективы терапевтического, глазного и нервного отделений. Активными подписчиками являются тт. Юсичева, Хвещенко, Шачнева и Кедрова, сумма подписки которых значительно превысила месячный оклад. Врач Кедрова всю сумму подписки внесла сразу же наличными.

П. АВДЕЕВ.

Инструктор Вокзального райкома ВКП(б).

Ученые индустриального института подписываются на Заем Третьей Пятилетки (выпуск четвертого года). Слева направо: уполномоченная по подписке Л. И. Якушева, доцент, кандидат химических наук, орденоносец А. Т. Логвиненко, профессор-доктор, награжденный медалью И. В. Геблер и профессор-доктор, орденоносец Б. В. Тронов. Фото Хитриневича.

Без серьезной подготовки

3 июня на предприятиях, в учебных заведениях и учреждениях Томска развернулась массовая подписка на Заем Третьей Пятилетки (выпуск четвертого года), но руководители фабрики «Сибирь» не занялись этим важнейшим государственным делом. Только 4 июня они начали проводить подписку. Начали неорганизованно, не подготовившись, как следует. Размещение государственного займа свели к техническому оформлению подписки, без широкого развертывания массовой политической работы.

Секретарь партбюро тов. Горб сам не подготовился к проведению кампании, не обеспечил тщательный инструктаж, не проверил качества агитационной работы.

Председатель фабкома т. Краюшкин самоустранился от реализации займа. Фабком финактивистами не руководит, в результате комсод (председатель тов. Плицко), который на протяжении ряда лет был передовым, сейчас оказался в числе отстающих.

Свыше 200 человек еще не охвачено подпиской на заем. Собирались сделать доску показателей хода реализации займа, но не сделали этого. Редактор стенной газеты тов. Кровельщиков не принял активного участия в агитации за новый государственный заем. Редколлегия собиралась выпустить номер стенной газеты, но все это опять-таки осталось на словах.

Работники Вокзального райкома ВКП(б) в течение дня частенько звонят на фабрику, спрашивают, как идет подписка на заем, возмущаются плохой постановкой дела, указывают, предлагают, но дело с реализацией займа от этого не улучшается.

К. ДЕМИН.

Когда надеются на самотек

Утром 3 июня я пришла на ликеро-водочный завод для того, чтобы узнать, как здесь проводят подписку на заем. Выяснилось, что еще ничего не делали. Секретарь парторганизации тов. Суворов заявил, что подписку не будут проводить до тех пор, пока не созовут митинг.

Так оно и получилось, хотя многие рабочие и служащие заявляли о своем желании немедленно оформить подписку. Руководители не сделали этого.

Наконец, собрали митинг. Информацию о выпуске Займа Третьей Пятилетки (выпуск четвертого года) должен был сделать директор т. Попов, но в последний момент выяснилось, что к этому он совершенно не подготовился. Митинг проводили в столовой, собралось 40 человек, а на заводе работает 242.

После весьма короткой, довольно невразумительной информации директора, я рассказала, как идет подписка на заем на других предприятиях города. Указала на коллективы, где большинство рабочих подписывается на месячный заработок.

Подписка проводится в индивидуальном порядке, значит после митинга требовалась кропотливая организационно-массовая политическая работа по размещению займа. Однако, Суворов решил сделать иначе. Он заявил:

— Давайте проголосуем — кто за подписку в размере трехнедельного заработка?

Понятно, что после такого «митинга» подписка была организована неудовлетворительно.

На другой день положение не улучшилось. Особенно плохо была организована подписка в механическом цехе. Здесь сумели «охватить» подпиской лишь... одного человека.

Так, в результате беспечности на ликеро-водочном заводе подписка на заем пущена на самотек. Тов. Суворов попрежнему сохраняет невозмутимое спокойствие.

Т. СЕДАЧЕВА.

Образцово завершить подписку на заем

Трудящиеся Томска с воодушевлением встретили постановление Совнаркома СССР о выпуске Займа Третьей Пятилетки (выпуск четвертого года). На предприятиях, в учебных заведениях и в учреждениях — всюду огромный под'ем политической активности. Дружной подпиской на заем трудящиеся демонстрируют свою беззаветную преданность делу партии Ленина—Сталина, делу коммунизма.

Можно привести сотни примеров проявления советского патриотизма при размещении нового государственного займа. Большинство железнодорожников дало взаймы государству свой месячный заработок. А такие товарищи, как Рохин, Новиков, Янгулов и многие другие, подписались свыше месячного заработка.

Коллектив передового предприятия — махорочной фабрики — успешно заканчивает подписку на заем. Многие рабочие, командиры производства подписались на месячный заработок и выше.

Высокую политическую активность и гражданскую сознательность показали при подписке на заем научные работники Томска. Профессор-орденоносец т. Адамов подписался на 1870 рублей. Ассистенты медицинского института тт. Шварц и Яблокова подписались свыше месячного заработка.

Однако, все эти факты не дают права обольщаться успехами. Задача состоит в том, чтобы ни один рабочий и служащий не остался без облигаций Займа Третьей Пятилетки (выпуск четвертого года).

Для этого требуется организованно провести подписку, на высоком уровне.

Факты говорят о том, что нет никаких оснований для самоуспокоения. На ряде предприятий, учебных заведений и учреждений не сумели по-большевистски организовать подписку на заем. На спичечной фабрике «Сибирь» подписка многих рабочих и работниц еще не оформлена. Не лучше обстоит дело на ликеро-водочном заводе, фабрике карандашной дощечки.

Успешное размещение государственного займа зависит от умелой организации массовой политической работы. Большую роль должны сыграть агитаторы. Они должны рассказать рабочим и служащим, для какой цели выпускается государственный заем, куда расходуются средства, получаемые от советских займов. Раз'ясняя огромное значение нового займа, они должны рассказать о величественных задачах, поставленных перед нашей страной историческими решениями XVIII партийного с'езда и XVIII Всесоюзной конференции ВКП(б).

О важности агитационной работы в размещении государственного займа свидетельствуют многие факты. Партийная организация горотдела связи с помощью актива, комсода (председатель т. Зеленский) развернула широкую массовую политическую работу среди рабочих и служащих. И вот результат этого. Коллектив горотдела связи первым в городе закончил подписку на Заем Третьей Пятилетки (выпуск четвертого года), дав взаймы государству 104 тысячи рублей.

На этом примере видно, какое значение имеет агитационная работа. Между тем, руководители ряда партийных организаций забыли об этом. Письма, поступившие в редакцию, говорят о том, что руководители фабрики «Сибирь», весового завода, фабрики карандашной дощечки и ряда других предприятий плохо раз'ясняют рабочим государственное значение нового займа.

Большую роль в размещении нового государственного займа должны сыграть также комсоды. Для них это серьезный политический экзамен, проверка их способности на деле, по-большевистски выполнять одно из важнейших государственных мероприятий. Члены комсодов должны быть боевыми организаторами подписки на заем. Многие из них с честью оправдывают доверие общественности. Однако, есть и такие председатели комиссий содействия, которые больше всего увлекаются составлением сводок и меньше всего заботятся о проведении подписки. Именно такими горе-организаторами показали себя председатели комсодов: весового завода Морозов и ликеро-водочного завода Заплатина. Они обещали принять активное участие в размещении займа, но оказались неспособными организовать живое дело.

Райкомсоды при районных Советах депутатов трудящихся должны повседневно руководить комсодами на предприятиях, знать как работают они, своевременно выправлять положение, заменять негодных инициативными людьми, хорошими общественниками.

Известно, что райкомсод Вокзального района бездействует. Не чувствуется руководства в размещении нового займа и со стороны райкомсода Куйбышевского района (заместитель председателя т. Ануфриев).

Как видно из всех этих фактов, успокаиваться нельзя. Требуется еще много поработать для того, чтобы образцово завершить размещение Займа Третьей Пятилетки (выпуск четвертого года). Боевая задача партийных и профсоюзных организаций, комсодов и финансового актива по-большевистски завершить подписку на заем, провести ее на высоком уровне.

Каждый трудящийся должен иметь облигации нового займа.

ОРГАНИЗОВАТЬ АКТИВ

На фабрике карандашной дощечки не сумели по-боевому организовать реализацию нового займа.

Реализацию займа следовало проводить на основе широко развернутой массовой раз'яснительной работы. Руководители фабрики не выполнили этого главного требования. По словам секретаря партбюро т. Маркевич и председателя фабкома т. Голанова, кое-какую агитационную работу развернули в цехах, но что это за работа? Ходят по цехам, суетятся, увещевают друг друга. А агитаторы должны были рассказать толково и доходчиво о важности нового государственного займа, выступить с конкретными цифрами и фактами о том, как расходуются средства, получаемые от советских займов.

Председатель фабкома тов. Голанов звонит по телефону в цеха, указывает, напоминает и считает это своей заслугой в размещении нового займа, но пользы от этого мало.

Если руководители фабрики карандашной дощечки будут и дальше недооценивать массово - раз'яснительную работу, то они не обеспечат успеха.

Ф. СЕРГЕЕВ.

УСПЕХ ЗАЙМА

Сразу же после передачи по радио постановления Совнаркома Союза ССР о выпуске Займа Третьей Пятилетки (выпуск четвертого года) в коллективе Томского горкома ВКП(б) началась подписка на заем. Подписалось 30 человек. Фонд зарплаты этих товарищей 19.685 рублей. Подписка составила 19.775 рублей. Подписка была проведена в течение нескольких часов.

Ф. ЧЕРЕПАНОВ.

***

3 июня закончили подписку на заем работники кафедр основ марксизма-ленинизма и педагогики педагогического института. Подписка выразилась в 13.030 рублей при месячном фонде зарплаты 13.058 рублей.

Ход подписки по городу

Вчера, к 8 часам вечера общая сумма подписки трудящихся Томска на Заем Третьей Пятилетки (выпуск четвертого года) составила 8 миллионов 57 с половиной тысяч рублей.

Реализовано займа: в Вокзальном районе на 2.441.000, в Куйбышевском на 3.051.510 и в Кировском районе на 2.564.990 рублей.

Успешно завершили подписку на заем коллективы городской конторы связи, молочного завода и ряда других предприятий и учреждений.

ДЕНЬ НАШЕЙ РОДИНЫ

НА ВСЕСОЮЗНОЙ СЕЛЬСКОХОЗЯЙСТВЕННОЙ ВЫСТАВКЕ.

Прошли первые 10 дней работы Всесоюзной сельскохозяйственной выставки. За это время с ее богатствами познакомились до 230.000 человек. В залах у стендов ежедневно происходят встречи стахановцев социалистических полей, агрономов, работников науки. 3 июня особенно многолюдно было в павильонах юга. В павильоне Узбекской ССР привлекал внимание дневной киноэкран, где один за другим менялись кадры, показывающие замечательные оазисы, поля и сады республики. Экскурсанты юга рассказывали, что поля и сады в этом году небывало хороши. Ожидается большой урожай хлопка, ягод, плодов и винограда. В павильоне Дальний Восток посетители долго осматривали стенд, посвященный самому малочисленному народу в мире — тофаларам. Их насчитывается всего 500 человек в Тофаларском национальном районе Иркутской области. Этот малочисленный, возрожденный советской властью, народ зажил счастливой и культурной жизнью, об'единившись в колхоз «Красный охотник». На богатых пастбищах пасется свыше 1750 оленей. Бывшие кочевники снимают высокие урожаи зерна и картофеля.

Всесоюзная сельскохозяйственная выставка 1941 года. На снимке: павильон Литовской, Латвийской и Эстонской ССР. Фотохроника ТАСС.

СЕНОКОС.

В ряде заволжских районов Саратовской области и республике Немцев Поволжья начался сенокос на суходольных участках.

ЗАКОНЧЕНО ПЕЧАТАНИЕ ВТОРОГО ТОМА СОЧИНЕНИЙ ЛЕНИНА.

Ленинградская типография Печатный двор имени Горького закончила 3 июня печатание второго тома IV издания сочинений Ленина. Отпечатано 500 тысяч экземпляров. Началось печатание третьего тома трудов Ленина. Набраны и подготовляются к печати 4, 5 и 6 тома.

ВЫИГРЫШИ МОСКВИЧЕЙ.

За первые два дня оплаты выигрышей по последнему тиражу Займа укрепления обороны СССР сберкассы Москвы оплатили более 9000 выигрышей на 1.062.000 рублей. Городское управление сберегательных касс подвело итоги выплаты выигрышей за 5 месяцев этого года. По облигациям государственных займов в виде выигрышей и процентов москвичи получили более 52 миллионов рублей.

РАЗВЕДКА И ДОБЫЧА ГОРНОГО ХРУСТАЛЯ.

Из Тюмени в район месторождения горного хрусталя, расположенный в горах Северного Урала, выехала группа научных работников Уральской полярной экспедиции. Экспедиция будет заниматься поиско-разведочными работами и добычей горного хрусталя. Разведка и добыча горного хрусталя механизируются.

НА ТЕМЫ ДНЯ

ЗА БОЕВУЮ АГИТАЦИЮ

Подписка на Заем Третьей Пятилетки (выпуск четвертого года) проходит с большим под'емом. Политическая активность трудящихся высокая. Советские граждане дружной подпиской на заем демонстрируют свои патриотические чувства, любовь к родной стране, решимость сильнее укреплять ее экономическую и военную мощь.

Но высокая политическая активность масс, как писала газета «Правда», в передовой статье от 3 июня, «не избавляет парторганизации... от организационной и массовой работы... В ходе подписки на заем проверяется качество политической агитации, проводимой партийными организациями, и эта проверка должна быть выдержана с честью!».

Проверка показывает неудовлетворительное состояние политической агитации вокруг реализации займа в ряде коллективов. На фабрике «Сибирь» (секретарь партбюро тов. Горб) только утром 4 июня начали реализовать заем. Руководителям потребовалось три дня на размышление и раскачку. Агитаторов к работе не привлекли. В результате безответственности руководителей, комсод не развернул работу по-настоящему и коллектив по подписке отстал.

Отдельные секретари парторганизаций хотят всю работу «провернуть» сами, без опоры на актив агитаторов и комсоды, берут на себя обязанности чуть ли не особо уполномоченных, забывая, что они политические руководители, а без актива секретарь парторганизации — это анекдот, а не политический руководитель.

На фабрике карандашной дощечки партбюро не установило систематической проверки деятельности агитаторов. Агитаторы боевой, наступательной агитации не ведут: они информируют, а не мобилизуют, уговаривают недобросовестно работающих на предприятии и невыполняющих общественного долга, вместо того, чтобы строить агитацию на ярких местных фактах, действенно, наступательно. Неудивительно, что и по реализации займа этот коллектив отстает. На лесоперевалочном комбинате повседневного контроля за работой агитаторов нет, семинары не проводятся, наглядная агитация не организована.

Недальновидные партийные руководители думают, что провели митинги и этого достаточно, забывают о необходимости систематической агитационной работы в цехах, о важности не только групповой, но и индивидуальной агитации, построенной на высоком принципиальном уровне.

А кому поручено нести в массы яркое большевистское слово? Разве этим партийные руководители не должны интересоваться, если они действительно хотят, чтобы агитация была большевистской?

Есть на станции Томск II коммунист тов. Ложкин. Партийные руководители считают его агитатором, а в действительности он недостоин этого доверия, так как сам показывает плохой пример. На фабрике карандашной дощечки поручили члену партии Смокотину вести агитационную работу по вопросам займа. Поручили и успокоились. Смокотин к работе отнесся безответственно.

Многочисленные факты из опыта проведения важнейших политических кампаний показывают, что нередко в агитационную работу не вкладывается конкретного содержания. Говорят об агитации абстрактно, как о самоцели, инструктируют агитаторов вообще, а не по главному вопросу, проверяют от случая к случаю, а не изо-дня в день, доверяют вести агитацию кому попало, без тщательного отбора. Нет смысла доказывать вред подобной практики.

Политическая агитация играет величайшую роль, но надо ее направлять, ею руководить. Политическая агитация в большинстве парторганизаций играет также немалую роль и в успешном размещении займа. Именно так должно быть поставлено дело с агитацией в каждой парторганизации, в каждом коллективе. Сейчас проверяется качество политической агитации. Проверка должна быть выдержана с честью!

***

ЗАБОТИТЬСЯ О СПОРТСМЕНАХ

Спортивное общество «Динамо» слабо подготовилось к спортивному лету. Ограда, трибуны не отремонтированы, не покрашены. Площадки для игр в волейбол, баскетбол, городки недооборудованы. На стадионе нет элементарного порядка.

Лето наступило. Сотни молодых людей устремляются на стадион. Но как неприветливо встречают их здесь.

Неподготовленность многих спортивных обществ города к лету сказывается во всем. Не покончено с равнодушным отношением ряда руководителей к спортсменам, физкультурникам, желающим максимально использовать лето для того, чтобы укрепить свое здоровье, поставить новые спортивные рекорды, шире развить физическую культуру.

Позавчера бюро горкома ВКП(б) обсудило вопрос о готовности к летнему сезону спортобщества «Динамо» и приняло решение. Обществу предложено в ближайшие дни навести порядок на стадионе, к 7 июня оборудовать волейбольные, баскетбольную, городошную площадки и полосы препятствий. Создать лодочный прокатный парк минимум на 20 лодок, которыми трудящиеся могли бы пользоваться ежедневно. В трехдневный срок должна быть ликвидирована захламленность на территории стадиона.

Из этого решения должны сделать выводы не только руководители «Динамо», но и все спортивные общества города. Все условия должны быть созданы гражданам для успешной физкультурной, спортивной работы. Пора решительно покончить с нетерпимым равнодушием, безразличным отношением к спортсменам, физкультурникам.

Опытные участки новых зерновых культур

Опытный участок зерновых культур Томского ботанического сада был заложен в 1939 году. На этом участке впервые в этом году посеяна многолетняя пшеница академика Цицина.

Опыты показали, что в условиях Томска дают высокий урожай несколько сортов голозерного овса и ячменя. В связи с этим в нынешнем году заложены новые участки по выращиванию этих культур: Томторг сеет 4 сорта голозерного овса и 5 сортов ячменя.

Такие же опыты проводят и 10 колхозов Томского района.

Голозерные ячмени и овсы считаются экономически выгодными культурами, так как сразу же после обмолота они дают чистую крупу.

Своевременно закончить сев овощей и посадку картофеля

Весенний сев на подсобных хозяйствах предприятий Томска идет неудовлетворительно. Вспахано 2294,9 гектара, что составляет к плану 45,6 процента. По отдельным культурам следующие показатели: посеяно картофеля 320,2 гектара, или 33 процента плана, овощей — 84,2 гектара—17 процентов. Такие показатели были на 2 июня. За эти дни положение мало изменилось.

Директоры ряда предприятий и партийные организации не выполняют указаний партии и правительства о создании овощно-картофельной базы.

На подсобном хозяйстве весового завода (директор т. Каледенков) еще не приступили к посеву. Свою бездеятельность руководители предприятия пытаются оправдать «отсутствием основных и оборотных средств», в то время, как предоставленный для этой цели кредит, они использовали на 27,6 процента.

Не приступили к севу химзавод (директор т. Борисов), спичечная фабрика «Сибирь» (зам. директора т. Рогожин), трест очистки (директор т. Дробышев), Гастроном (директор т. Акимов), горздравотдел (заведующий т. Камалетдинов), лесоперевалочный комбинат (зам. директора т. Легатов) и другие.

Руководители этих предприятий и учреждений ссылаются на различные, не заслуживающие внимания, причины, но ничего не делают практически по руководству подсобными хозяйствами, по использованию банковской ссуды. Например, лесоперевалочный комбинат «освоил» кредит на 4 процента, фабрика «Сибирь» — на 38 процентов, мукомольные заводы — на 13 процентов и химзавод — на 41 процент.

Причина неудовлетворительного хода сева овощей и посадки картофеля заключается в том, что руководители предприятий не чувствуют ответственности за свои подсобные хозяйства, не подготовились вовремя к весеннему севу, не приобрели инвентарь, тягловую силу, семена. Есть такие директоры, которые еще ни разу не были на своем подсобном хозяйстве.

Город имеет передовые предприятия, которые по-большевистски разрешают задачу создания собственной продовольственной базы. К таким предприятиям относятся: электростанция (директор т. Булаев), зооветеринарный техникум (директор тов. Соколов), трест столовых (директор т. Кужелев) и другие. Они заканчивают сев ранее установленного срока при высоком качестве работ.

Сейчас дорог буквально каждый час. Пора кончать разговоры об отсутствии средств, материалов и т. д. Руководители, срывающие весенний сев овощей и картофеля должны помнить, что за свою бездеятельность они будут отвечать. Надо ускорить темпы весеннего сева, провести его высококачественно.

Л. БЕЛОГЛАЗОВ.
Председатель горплана.

Новые сорта фруктовых деревьев

В нынешнем году коллекция фруктовых деревьев Томского ботанического сада значительно увеличилась Недавно из Мичуринска было получено три новых сорта вишни: «Незябкая», «Гриот-Грушевская» и «Меченая». Получены также 4 новых сорта груши и 6 сортов яблони. Саженцы фруктовых деревьев поступили из Сталинска, Челябинска и с Бердской опытной станции.

Все эти сорта считаются морозоустойчивыми и высокоурожайными.

О нефти в Томском районе

Вопрос о нефтеносности Западно-Сибирской низменности и в частности Томского района во всей полноте и со всей конкретностью в настоящее время ставится впервые. Еще недавно этот вопрос ни в отношении низменности в целом, ни тем более в отношении Томского района не только не ставился, но и совсем не допускался. Геологическая мысль находилась в плену узких воззрений, связывавших нефть с определенными структурами окраин древних горных сооружений и с определенными нефтепроизводящими геологическими формациями, начиная со среднего и верхнего палеозоя.

Смелые дерзания советской геологической науки решительно раздвинули эти узкие рамки. Всего несколько лет назад о возможной нефти в Сибири, как и в области Русской платформы, говорили только немногие отдельные исследователи, вызывая у большинства скептические улыбки. А между тем на сегодняшний день, в результате многолетних упорных исканий Сталинского лауреата В. М. Сенюкова, мы имеем промышленную нефть в нижнем кембрии в региональном распространении по северному склону Алданского массива (системы рек Толбы, Амги и др. левых притоков Алдана); мы получили жидкую нефть в древнем палеозое мыса Нордвик на Таймырском полуострове;—доказанную региональную нефтеносность палеозоя от Силура до Перми включительно в обширной Тимано-Печорской области; по инициативе того же В. М. Сенюкова ищем нефть в Ленинградском районе; открыли целую нефтеносную страну вдоль западного склона Урала и т. д.

Что же нового в геологии дает нам основание ставить вопрос о нефтеносности Томского района? Надо прежде всего сказать, что изучением Томского района и томские вузы, и сибирские геолого-разведочные организации до сих пор занимались непростительно мало. Систематическое геологическое исследование той интересной структуры, которая идет от г. Томска на северо-восток к с. Семилужному и на юго-запад к г. Новосибирску, было начато Западно-Сибирским геологическим управлением только в 1940 году.

Немногие отрывочные старые данные и материалы новых исследований позволяют следующим образом кратко охарактеризовать геологию Томского района.

На всем протяжении от Томска до Новосибирска, а по последним данным и далее на юго-запад до района гор. Камня — продолжается полоса почти непрерывного развития мощной, главным образом, глинисто-сланцевой толщи девона и нижнего карбона. Вблизи Томска она образует широкие открытые, хотя местами и довольно крутые, складки. К югу складчатость толщи становится более интенсивной, а в районе Новосибирска сланцевая толща нижнего карбона прорвана крупным массивом гранита с признаками редкометаллического оруденения.

При общем северовосточном простирании этот пояс достигает в ширину 100-125 километров, а местами в наблюдаемой на дневной поверхности структуре сильно суживается. Он продолжается, видимо, и далее на юго-запад от г. Камня до сопряжения с северо-западным (рудным) Алтаем, как и на северо-северо-востоке от г. Томска, где очень вероятно продолжение его под плащем мезо-кайнозойских образований.

В старой геологической литературе этот пояс был прослежен только между г. Томском и г. Колыванью на р. Оби и был выделен под именем Колывань-Томской складчатой гряды. Теперь он рассматривается как варисская по возрасту (или верхне-палеозойская) складчатая зона.

Он сыграл крупную роль в истории Кузнецкого бассейна, ограничив и замкнув котловину Кузбасса с северо-запада. Мощное тектоническое давление, развившееся в конце палеозоя или, возможно, в самом начале мезозоя со стороны Колывань-Томской гряды, сильно смяло и деформировало всю северо-западную окраину Кузбасса, создав очень сложную структуру, например, Кемеровского каменноугольного района. Еще резче это давление сказалось в Анжеро-Судженском районе. Академиком Усовым там был установлен крупный полотий надвиг (или, так называемый, шарьяж), выделенный им под именем Томского надвига. Продуктивная угленосная свита верхнего палеозоя здесь оказалась перекрытой и частично погребенной более древней толщей среднего палеозоя (или девона), надвинутой со стороны г. Томска. Новая обширная мульда (или пологая складка) продуктивных отложений Кузбасса, которая работами последних лет ясно обрисовывается в Анжеро-Судженском районе и постепенно раскрывается на северо-северо-запад от г. Анжеро-Судженска, оказалась частично срезанной и закрытой мощным Томским надвигом.

Юго-восточная окраина Колывань-Томской гряды характеризуется, таким образом, высокой напряженностью тектоники (или строения). К югу от г. Новосибирска подобно Анжеро-Судженскому району, она срезала даже целый горный кряж Салаира.

Наоборот, в северо-западном направлении, как показывают все наблюдения, мы постепенно выходим из зоны напряженных структур; крутые и сжатые складки девона и карбона постепенно выполаживаются, и мы вступаем, видимо, в новую зону складчатой гряды. Это хорошо наблюдается по р. Томи, ниже железнодорожного моста. Сланцевая толща здесь залегает в общем уже довольно полого и, начиная с района г. Томска, мы переходим в зону спокойного северо-западного склона Колывань-Томской гряды.

Эта зона северо-западного склона гряды в настоящее время привлекает к себе внимание по возможной ее нефтеносности. В условиях напряженных структур юго-восточных окраин гряды никакой речи об этом быть не может, так как в обстановке смятых и разбитых складок нефть, отличающаяся высокой подвижностью, подвергается естественному истощению. Наоборот, по северо-западному склону и, в частности, в Томском районе имеются все условия, необходимые для месторождений нефти.

Недалеко отсюда проходила, вероятно, прибрежная зона верхнепалеозойского моря, которая развивалась в обстановке обостренной борьбы между сушей и морем, с длительным и массовым накоплением в бассейнах остатков организмов. Конкретным выражением последнего является темно-серая, иногда почти черная, окраска Томских глинистых сланцев, более или менее насыщенных органическим веществом, и носящих ясно выраженный углеродистый характер. Насыщение органическим веществом глинистых сланцев местами настолько высокое, что порода приближается к типу горючих сланцев, которые в революционные годы у г. Томска даже подвергались пробной разведке.

Мощная толща темных углеродистых глинистых сланцев Томского района уже представляет факт, который должен привлечь к себе самое серьезное внимание исследователей и в первую очередь томских химиков, так как в некоторых нефтеносных областях, например, в Тимано-Печорском районе, древние (силурийские) глинистые сланцы рассматриваются как возможная материнская или нефтепроизводящая толща.

Но томские сланцы должны привлечь к себе внимание и по ряду других соображений. Дело в том, что органические вещества, накопляющиеся в больших массах, хотя и в распыленном состоянии, в морских глинистых осадках, чаще всего подвергаются окислению и обычно разлагаются нацело. Первично богатая органическим веществом порода, как говорят, становится сухой. Такие сланцы теряют всякое значение с точки зрения на нефтеносность. Это явление характеризует все те же морские бассейны, которые тем или иным путем получают достаточное кислородное питание.

В краевых частях древних складчатых зон, в процессе формирования последних, нередко образуются другие бассейны, которые получают очень слабое кислородное питание, как это, например, имеет место в бассейне современного Черного моря. Связанный с обширным Средиземным морем лишь очень узким и неглубоким проливом, этот бассейн получает почти весь свой запас кислорода за счет вгадающих в него поверхностных водных потоков. Это обеспечивает кислородным питанием только самые поверхностные слои воды; более глубокие зоны Черного моря остаются совсем без кислорода. Разложение падающих на дно бассейна организмов происходит, следовательно, в бескислородной или восстановительной среде. Но, в отличие от предыдущего случая, разложение происходит при этом неполное; в конечном результате, образуются углеводородные остатки органического вещества или битумы, дающие в последующем жидкую нефть, и выделяется сероводород. Но известковые раковины морских организмов растворяются в этих условиях до конца.

Таким образом, на дне такого бассейна тонкие глины и ил все более насыщаются органическим веществом или битумами; но обычные окаменелые остатки скелетных частей организмов в них сохраняются очень плохо или даже совсем отсутствуют.

Этот интересный процесс, называемый сероводородным брожением, может происходить и в условиях открытого моря, в лагунах и заливах или в более или менее замкнутых впадинах моря, куда слабо поступает кислород; нередко он развивается и в обстановке открытого мелководного моря при быстром накоплении осадков, изолирующих остатки организмов от притока кислорода с последующей консервацией органического вещества и разложением его в восстановительной среде.

Древние толщи глинистых или известковых пород, сформировавшиеся в этих условиях, отличаются очень характерными признаками. Они выделяются обычно темной или буровато-черной окраской, очень бедны окаменелыми скелетными остатками организмов, при ударе молотком издают неприятный запах сероводорода или нередко очень богаты характерными минеральными включениями, чаще всего в виде двусернистого железа или пирита, получая в последнем случае наименование квасцов сланцев.

Почти все эти признаки мы находим в глинисто-сланцевой толще Томского района. Темная окраска, отсутствие или бедность окаменелых остатков организмов, обильные рассеянные включения пирита характеризуют многие выходы этих сланцев по р. Томи (с. Батурино вверх по речке Тугонаковке, с. Коларово и др.), по р. Басандайке (с. Некрасово и др.), по речке Киргизке и т. д.

Но и при наличии всех этих благоприятных для нефтеносности признаков глинистосланцевая, первично насыщенная битумами, толща пород может потерять все свое значение, если перешедшие в жидкое состояние битумы по тем или другим причинам подверглись естественному истощению или мигрировали в новую толщу пород, а наши сланцы превратились в «сухую» породу. Необходимо, следовательно, получить дополнительные об'ективные данные, свидетельствующие о том, что первичная битуминозность и нефтеносность данной толщи пород сохранилась в той или иной мере до современной эпохи.

Такими об'ективными показателями могут быть вполне конкретные нефтепроявления в виде типичного нефтяного, керосинового или бензинового запаха пород; газоносность их; включение, прожилки и прослойки твердых или полужидких битумов чаще всего в виде асфальта, нередко сопровождающего поверхностные зоны нефтеносных районов, как продукт окисления нефти; тонкое пропитывание асфальтом отдельных слоев или, так называемое, закирование пород и т. д.

Томский район специальному обследованию на нефть еще не подвергался и указанных об'ективных признаков нефтеносности мы знаем еще очень немного. Тем не менее, первая же экскурсия по р. Томи в 1940 году опытного геолога-нефтяника А. В. Тыжнова (Западно-Сибирское геологическое управление) позволило ему выделить окрестности села Коларово (в 15 километрах по Томи выше гор. Томска), где он констатировал уже вполне конкретные признаки в виде кварцевого типа глинистых сланцев, которые в свежем изломе или при ударе молотком издают характерный запах керосина. Этот факт дает нам вполне достаточное основание, чтобы поставить вопрос о серьезных и широких поисках на нефть в Томском районе, с привлечением к этому делу не только специальных геолого-разведочных учреждений, но и вузовских, краеведческих, туристских и других местных организаций.

Надо самым тщательным образом обследовать каждый выход, каждое обнажение глинистых сланцев и связанных с ними песчаников нижнего карбона. Надо изучить ближайшие районы к северу от гор. Томска, где глинисто-сланцевая толща скрывается под покровом новейших глин и песков, в которых могут оказаться очень характерные нефтепроявления. Надо тщательно изучить также Обско - Томский водораздел к западу от гор. Томска, где мы можем ожидать с погружением глинистых сланцев перекрытие их не только плащем новейших образований, но и вполне возможных мезозойских или даже верхнепалеозойских (угленосных) отложений.

Сибирская нефть нам нужна как воздух. Она нужна для нашей промышленности, для нашего сельского хозяйства, для еще большего укрепления оборонной мощи нашей страны.

Только коллективной настойчивостью и коллективным упорством в достижении поставленной цели мы разрешим ту проблему науки и практики, которую поставили перед нами решения XVIII с'езда и XVIII конференции ВКП(б), — разрешим проблему нефти в Сибири.

Профессор М. К. КОРОВИН.

БИБЛИОГРАФИЯ

„Падение Парижа“

Ранним утром 14 июня 1940 г. в опустевший Париж, окутанный дымом горящих нефтехранилищ, вступила немецкая армия.

По дороге на юг шли толпы беженцев. Проиграна война... Разгромлена французская армия...

Вскоре страна оказалась разорванной пополам на оккупированную и неоккупированную зоны.

Французские пролетарии, лишенные работы, разоренные крестьяне, рыбаки, не могущие выйти в море, так как на нем бушует надводная, подводная и минная война, — каждый из них спрашивает: «Почему так случилось? И кто в этом виноват?».

На этот вопрос не дают ответа французские буржуазные газеты, скрывающие от масс чудовищное предательство буржуазии. Только в подпольной коммунистической «Юманите» народ Франции узнает правду, Чтобы сказать эту правду, надо любить свою страну и ненавидеть ее врагов так, как это умеют коммунисты.

В поражении Франции, в том, что противник не встретил у ее границ должного отпора, виноваты правящие круги, явившиеся, по сути дела, внутренними врагами Франции, боявшиеся своего народа больше, чем позорного исхода войны. Такова подлинная причина трагической судьбы французских солдат, французских рабочих и крестьян, преданных и проданных буржуазией, ее военными, ее политиками.

Советский писатель Илья Эренбург был свидетелем черных дней Франции. Он описал их в своем новом романе «Падение Парижа», первая часть которого опубликована в третьей книжке журнала «Знамя».

Автор начинает повествование издалека. Чтобы понять то, что случилось в мае—июне 1940 г., нужно знать очень многое из предыдущего, когда, под прикрытием речей о стремлении к миру, подготавливался разгром Франции в столкновении с противником, сделавшим необходимые практические выводы из уроков предшествующих войн.

На первых страницах романа мы видим Париж накануне победы Народного фронта. Еще не вполне ясен исход парламентских выборов, но против Народного фронта уже готовится заговор. Он зреет за кулисами парламентской политики, на бирже и в банковских конторах.

Промышленник и финансист Дессер, предлагая радикальному депутату Тесса вступить в Народный фронт, говорит:

«— Разве коммунисты могут положиться на тебя? Конечно, нет. Но они готовы поддержать твою кандидатуру: это военная хитрость. Почему же нам быть простачками? Они устроили Народный фронт с расчетом сначала уничтожить правых, а потом с'есть нас. А мы перехитрим: мы разобьем на выборах правых и под шумок расквитаемся с коммунистами».

Тесса, продажный адвокат, человек, готовый на любую измену, смущен в этом плане только одним: почему нужно расколотить правых?

«— Хотя бы потому, что их расколотят и без нас; если мы будем упрямиться, против нас», — отвечает Дессер.

Дессер стремится спасти «благополучную» и «благоразумную» Францию. Он маневрирует. У него получают субсидии вожаки фашистской организации «Боевые кресты». В нужный момент Дессер «левеет». Дессер воплощает целую программу французской внешней политики: «...Негуса мы выдали. Вероятно, отдадим и Балканы... Ничего не поделаешь — мы хотим мира».

Автор вскрывает подлинный смысл этого «пацифизма» представителей 200 семейств капиталистов, подлинных властителей Франции. Они предпочли бы Народному фронту и даже правительству радикальной партии людей типа Бретейля с его деклассированным сбродом, собранным в реакционных боевых отрядах. Бретейль среди своих сообщников договаривает до конца:

«Народный фронт завтра придет к власти. Если нельзя его остановить заградительным огнем, надо взорвать его изнутри. ...Чтобы спасти Францию, я готов об'единиться не только с Тесса, но даже с чужеземцами. ...Если завтра мне скажут — революция неминуема, я отвечу: откройте границу, пусть порядок наведут враги».

Для выполнения этой программы самыми удобными людьми оказываются, конечно, не Бретейль с его «латниками». Их стремления чересчур ясны и неприемлемы для свободолюбивого народа Франции. Народ нужно обмануть.

Илья Эренбург рисует в своем романе галлерею прожженных политиков, профессиональных лжецов. Таковы радикал Тесса, слезливый и нечистоплотный в политике лидер социалистов Виар, желтый журналист, шантажист Жолио.

Дессер разговаривает с Виаром, как хозяин. Он знает свою силу и цену «социалистических убеждений» Виара. Виар послушен своим хозяевам. Вот он лжет и извивается перед представителем республиканской Испании:

«— Конечно, мы всем сердцем с вами. Лично я после мятежа не провел ни одной спокойной ночи. Я переживаю ваше горе, как свое. Но поймите — мы теперь ответственны за жизнь страны. Франция хочет мира. Это такая трагедия!.. Какое дело рядовому французу до политического строя чужой страны?».

Дессер и Тесса, Бретейль и Жолио — только литературные типы. В создании этих типов Илья Эренбург показал себя мастером художественного обобщения. Таковы они и были, властители Франции, враги своего народа, приведшие страну к черным дням военного поражения.

Автор стремится показать Париж сверху донизу. Он вводит в роман самые разнообразные человеческие индивидуальности. Вот сын Тесса, Люсьен. В начале романа он как бы противопоставлен отцу. Люсьен — «почти» коммунист. Люсьен читает Маркса, он автор громкой разоблачительной книги. Однако коммунистическая газета, оценивая его книгу, отмечает: «Некоторые чрезмерно «революционные» пассажи вызывают недоверие». Люсьен пуст внутри. Это себялюбец, ищущий острых ощущений, ему все очень быстро приедается. Уже в конце первой книги автор показывает сближение Люсьена и Бретейля. Политические авантюристы типа Дорио — таков жизненный прообраз Люсьена.

Типы, подобные Тесса, Виару, Дессеру, показаны автором на политической арене, в семье, наедине с самими собой. И везде проступает моральная опустошенность, эгоизм, заранее исключающий какие бы то ни было патриотические чувства.

Роман был бы односторонним, если бы в нем не действовали представители подлинной Франции, потомки парижских коммунаров.

Механик с завода Дессера — Мишо — рядовой коммунист. Его не обманывают сладкие речи Виара.

«— Теперь, — говорит Мишо, — Народный фронт. Это — часть официальная. А если по душам... Часы или кошелек я ему доверю. Но не наше дело!..».

Распадается семья Тесса. Его дочь, студентка Дениз встретилась с Мишо. Ее увлекают напор воли, выдержка, целеустремленность, присущие этому скромному механику. Честная девушка понимает, что романская архитектура, изучением которой она занималась, — не самое важное в эти дни. Она уходит от отца. Расставаясь, она говорит ему правду в лицо:

— ...Ты все делаешь естественно: берешь деньги, покрываешь негодяев, травишь испанцев.

Мишо — во главе стачки на заводах Дессера.

Незаметный раньше, он становится признанным руководителем рабочих авиационного завода «Сэн». Забастовщики заперлись в цехах. Против них Дессер, парламентские дельцы, бандиты Бретейля. Провокационным выстрелом убит молодой токарь Жано. И все же предприниматели вынуждены отступить. Народный фронт, недавно победивший на выборах, добился также удовлетворения многих социальных требований. Пролетарские кварталы празднуют победу. Условия труда рабочих Франции становятся значительно лучше, чем в других капиталистических странах. Это победа многих тысяч Мишо, прошедших прекрасную партийную школу классовой борьбы.

Рядом с Мишо вырастают его многочисленные друзья.

Инженер Пьер Дюбуа помогает республиканской Испании в закупке самолетов. Он уже понимает предательскую роль Виара:

«— Господин министр?.. Иуда!».

Дениз, нашедшая свой новый путь в жизни, говорит Мишо:

«— А теперь о «поступках»... Я хочу что-нибудь делать для испанцев».

Даже люди, пытающиеся стоять в стороне от схватки, начинают видеть, на чьей стороне правда. Актриса Жаннет выступает перед забастовщиками. Художник Андре отказывается продать Виару свой пейзаж:

— Я не хочу, чтобы он висел у вас. Вы не понимаете?.. Всему есть предел. Чтобы вы на него смотрели? Нет!

Мишо уезжает в Испанию. В рядах интернациональных бригад сражаются французские рабочие. Защищая Мадрид, они бьются за Париж.

Илья Эренбург рисует в романе большую, обобщающую картину жизни французской столицы в те дни. Его обобщения точны, потому что основаны на действительности. «Падение Парижа» —большая и серьезная работа художника и историка.

Читатель будет с нетерпением ждать продолжения этой книги — свидетеля и обвинителя.

Вторая часть романа «Падение Парижа», описывающая мюнхенское соглашение, попытки империалистов заставить ветер войны подуть в сторону СССР, заканчивается событиями августа — сентября 1939 г. Эта часть будет опубликована в шестом номере журнала «Знамя». В «Знамени» же появится в этом году и третья, уже написанная автором часть романа, в которой показан ход войны и поражение Франции, заплатившей дорогой ценой за то, что ее правящие круги, пренебрегая защитой нации, предавая народ, защищали лишь свои прибыли и счета в банках.

Е. КРЕКШИН.

За деловую, серьезную проверку знаний учащихся

После экзаменов — на учебную практику

В топографическом техникуме весенняя экзаменационная сессия закончилась. Экзамены показали, что большинство студентов упорно боролось за высокую успеваемость. Так, группа № 34, первого курса имеет 89 процентов хороших и отличных оценок. Студенты группы № 16 четвертого курса на государственных выпускных экзаменах получили 71 процент повышенных оценок, 20 процентов состава группы сдали экзамены на «отлично». Образцы социалистического отношения к учебе показали студенты А. Лапшин, Г. Тарков, М. Плотникова и другие, получившие только отличные оценки.

Наряду с передовыми студентами, есть и такие, которые учебу считают только своим личным делом. Эти нездоровые явления имеют место и среди комсомольцев. Студентки Шипицина и Спиридонова отказались явиться на экзамен по математике, заявив, что они «математику когда-нибудь сдадут». Это не случайно, так как они в течение года много уделяли внимания не занятиям, а танцовальным вечерам.

Студент Вишневский, бывший в прошлом отличником, создал «теорию», что «тем, кому не выдержать испытаний на «отлично», нужно не тратить силы и заниматься только на «удовлетворительно». Студент М. Попов, не готовясь, решил сдать экзамен по литературе на «авось» и был очень обижен, когда получил плохую оценку.

Нужно отметить, что в период подготовки и проведения экзаменационной сессии комитет ВЛКСМ и профком слабо реагировали на отсталые настроения отдельных студентов. Комитет ВЛКСМ оказался в плену этих настроений. Члены комитета Соловьев и Савина позорно провалили экзамены по математике и немецкому языку.

Имеются недостатки в работе педагогического коллектива и учебной части. Еще слабо мы занимаемся с отличниками учебы. Студент первого курса Е. Афонькин из 11 годовых переводных оценок имеет 10 отличных и одну удовлетворительную оценку по математике. А между тем, этот студент в процессе учебы имел хорошие и отличные оценки по математике. Студент В. Кузнецов на экзаменах снизил успеваемость, и сейчас снят со стипендии.

Закончив экзамены, студенты закрепляют свои знания учебной практикой на специальном топографическом полигоне. Третьекурсники обрабатывают материалы аэрофотосъемки территории полигона и занимаются астрономическими наблюдениями. Они готовятся с 1 июля выехать на производственную практику в районы Дальнего Востока и центральной части Советского Союза. Студенты первого и второго курсов проводят различные геодезические работы, осваивая процессы современной техники.

Наряду с учебной работой развернута политико-массовая и оборонно-физкультурная. Годовые контрольные задания по оборонно-физкультурной работе студенты обязались выполнить к 1 августа.

М. В. ПОСТНИКОВ.
Заведующий учебной частью топографического техникума.

Подготовка к экзаменам в мукомольно-элеваторном техникуме. Преподаватель-отличник З. Я. Гаврилова консультирует студентов I курса А. Низовскую, В. Ивонина, Г. Тихонову и Л. Сычева. Фото Хитриневича.

Накануне проверки

Учетно-экономический техникум 30 мая закончил учебный год и приступает к проверочным испытаниям.

Испытания должны показать, насколько серьезно студенты работали над учебным материалом в истекшем учебном году, насколько эффективны были методы работы преподавателей и учащихся, особенно в предэкзаменационный период.

Повторению пройденного материала преподаватели уделяли серьезное внимание. Товарищи Шавельский, Бородаевская и другие широко использовали на своих уроках демонстрационный материал, чтобы лучше закрепить знания учащихся. Через аллоскоп и проекционный фонарь демонстрировались фильмы: по истории — «Борьба русского народа с польской интервенцией XVII века», по литературе — «Мертвые души» Гоголя, по географии — «Природные богатства национальных республик» и т. д.

Большую работу по подготовке к ВКП(б). [illegible] приведена масса «об'ективных» причин, якобы тормозящих проведение сева. Основной смысл письма таков — установленный для нас план сева не реален, мы не располагаем даже необходимым количеством удобной земли.

На самом деле, положение с планом и землей совершенно иное. Планом предусмотрен посев на участке в 50 гектаров. Выполнить это задание вполне возможно. Для этого необходимо земельный участок, намеченный под пары, использовать под посев яровых культур и, таким образом, утвержденный VIII сессией городского Совета план сева полностью выполнить. Товарищи Стерхов и Горбенко должны знать, что никакие «об'ективные» причины в расчет приняты не будут.

мюсин. Они утвердили вопросы по каждой дисциплине, устранив отдельные неточности формулировок в вопросах.

Каждый студент получил от преподавателя список литературы с указанием глав или разделов, обязательных для изучения. Все студенты ознакомлены с инструкцией о проведении проверочных испытаний.

Организованные в эти дни консультации будут работать и во время испытаний. На консультации студенты приходят целыми группами и получают исчерпывающие ответы на все вопросы.

Не мало поработали старосты групп. Сознавая важность проверочных испытаний, старосты Седочева, Дутов, Илюшин добились хорошей успеваемости и посещаемости занятий студентами своих групп к концу года. Сами они учатся только на «отлично».

К. КОНЕВА.
Преподаватель истории учетно-экономического техникума.

Выпускники

На физико-математическом факультете педагогического института начались государственные экзамены. В подготовке многих студентов-выпускников выявлены крупные недостатки. Чувствуется поверхностное знание экзаменационных дисциплин — следствие несистематической работы в течение всего года над учебным материалом. В этом в известной мере повинны руководители академических групп. Комсорги, профорги и старосты мало интересовались и не контролировали самостоятельную работу студентов.

23 мая 12 физиков-выпускников 60-й группы сдавали государственный экзамен по общей физике. Только один студент Жданов получил отличную оценку, двое — «плохо».

Не лучше сдали государственный экзамен по общей физике студенты-математики 61-й группы. Из 19 человек трое получили «плохо». В числе отстающих оказались в прошлом сильные студенты — Е. Козловская, Ф. Садыкова, комсомолец А. Кириленко. На «посредственно» сдали 12 человек, среди них — комсомольцы Е. Горбунова, В. Кривоносов, ранее учившиеся на «отлично» и «хорошо». Несколько лучше сдали студенты этой группы экзамен по педагогике.

В ходе государственных экзаменов на физико-математическом факультете одно из первых мест занимает 25 группа учительского института. Так, из 10 выпускников, сдававших 2 июня элементарную математику, отличные оценки получили П. Е. Липа, В. Д. Заварзина, Л. В. Леванович, В. И. Манчук. Плохо подготовленной пришла на экзамен Н. М. Коленко, которая не стала даже отвечать на основные вопросы билета.

На историческом факультете руководители групп не надеялись на самотек. Они широко развернули среди студентов социалистическое соревнование за образцовую подготовку к экзаменам, осуществляли строгий контроль выполнения социалистических обязательств.

30 и 31 мая студенты исторического факультета держали экзамен по важнейшему для них предмету — истории народов СССР. Из 38 человек, 17 получили «отлично», 17 — «хорошо» и 4 — «посредственно». На «отлично» сдали экзамен сталинские стипендиаты Боровой, Ильенко, комсомольцы Дыбовский, Нефедкина и другие.

Выпускники этого факультета идут в передовых рядах всего студенческого коллектива. Они подают пример того, как надо учиться, овладевать наукой, чтобы стать полноценными педагогами.

И. ОСИН.

Защита дипломных проектов

Вчера в 10 часов утра в транспортном институте начала работать государственная комиссия по выпуску молодых инженеров транспорта под председательством лауреата Сталинской премии, дважды орденоносца, Николая Ивановича Карташова.

Первыми защищают дипломный проект студенты вагонного факультета. Отличник учебы, дипломник Нехорошев открывает защиту. За ним идут тт. Голиков, Симаков Н., Гурьев и другие.

Государственная комиссия признала защиту Нехорошева, Троицкого и Федорченко отличной и присвоила им звание инженера с присуждением диплома с отличием. Из 10 человек, прошедших защиту, 7 защитили на «отлично» и 3 на «хорошо». Всем им присвоено звание инженера.

Сегодня государственная комиссия продолжает свою работу.

П. ГЕРАСИМОВ.

11 часов на испытаниях

На испытаниях по математике в 10 классе 5-й средней школы имеет место грубое нарушение инструкции Наркомпроса. Устные испытания должен провести максимум в течение 6 часов, но уже на испытании в 11 часов 55 минут.

Несмотря на предупреждения заведующего учебной частью, директора школы и заведующего гороно, экзаменаторы: преподаватель математики тов. Егоров и представитель педагогического института т. Симечов, даже не пытались уложиться в указанное Наркомпросом время. Тов. Симонов заявил, что «придерживаться инструкции, вообще, нельзя».

Испытание по геометрии устно 3 июня продолжалось 11 часов 55 минут.

Таким образом т. Симонов, призванный обеспечить полный порядок и осуществить государственный контроль за испытаниями, сам нарушает инструкцию Наркомпроса.

Н. ПОПОВ.
Заведующий учебной частью 5 школы.

Соревнование продолжается

В марте 1941 года гороно подвел итоги соревнования работников томских детсадов. Установлено, что воспитательная работа с детьми в ряде детских садов Томска поставлена хорошо.

Детсад № 4 гороно награжден почетной грамотой Наркомпроса и ЦК союза дошкольных учреждений. Персонально присуждена почетная грамота воспитательнице т. Морозовой Евгении Федоровне. В результате соревнования, выявлены новые воспитатели, хорошо знающие свое дело тт. Голубева А. С. (детсад № 36), Филонова (детсад № 29), Цветкова (детсад № 35), Матюнина (детдом № 2) и другие. Эти товарищи показывают прекрасные образцы коммунистического воспитания детей.

В результате республиканского социалистического соревнования детсад № 4 гороно отлично поставил воспитательную работу. Заведующая т. Долинина и воспитатели детсада обобщают свой опыт, передают его молодым дошкольным кадрам. Они умело сочетают производственную работу с общественной, за что и получили почетную грамоту Наркомпроса и ЦК союза.

В детсадах №№ 29, 31, 36, 2, 12 и других также хорошо поставлена воспитательная работа, обеспечено правильное физическое воспитание детей. Проводятся разнообразные и интересные игры, занятия, хорошо организованы детские коллективы.

В детсадах города имеется 33 воспитателя-отличника, среди них тт. Морозова К. Ф., Санникова Н. Д., Морозова Е. Ф., Бубенкова и другие. Воспитатели-отличники проявляют творческую инициативу, умело проводят занятия с детьми: по развитию речи, по художественному воспитанию, знакомят детей с природными явлениями, разучивают песни, национальные танцы и т. п. С огромной любовью дети слушают рассказы о вождях народа, о героях Советского Союза, лучших людях страны.

Наряду с достижениями, детсады нашего города имеют и существенные недочеты. Неудовлетворительно поставлена воспитательная работа в детсадах №№ 18, 19, 22, 24, 27 и 28. Заведующие многими детсадами не осуществляют надлежащего руководства воспитательной работой, не добились необходимых санитарных условий и правильной постановки физического воспитания детей, слабо осуществляют педагогическую пропаганду среди родителей.

Очередная проверка и подведение итогов республиканского социалистического соревнования детсадов будет проводиться к XXIV годовщине Великой Октябрьской социалистической революции.

П. НОВОСЕЛОВА.
Инспектор-методист детских учреждений гороно.

В школе взрослых

2 июня начались весенние проверочные испытания в третьей средней школе взрослых.

Многие учащиеся пришли на первые испытания прямо с производств. Над листами бумаги склонились, решая задачи, гардеробщица школы т. Михайлова, летчик т. Крупна, воспитатель детдома т. Борисюк, повар т. Суханова...

Математик тов. Левадный, проверив работы, сообщает результаты: 11 — «хорошо», 11 — «посредственно», 3 — «плохо». Отлично написали А. И. Михайлова, Е. Ф. Пепеляева, А. В. Кабышев, М. Я. Дзун, А. М. Швиль.

Д. И. КАРГОПОЛОВ.
Преподаватель физики.

ТОМСКОЕ ОТДЕЛЕНИЕ ВНИТОЭ

Огромное и сложное энергетическое хозяйство нашей страны обслуживается большим количеством инженерно-технических работников. Они призваны выполнять серьезнейшие задачи, поставленные перед промышленностью XVIII партконференцией: «...непрестанно работать над усовершенствованием техники, над освоением производства новых машин, материалов и изделий».

Для успешного решения этих задач инженеры и техники должны повседневно заботиться о своем совершенствовании. «Специалист не может довольствоваться багажом, полученным в высшей школе. Ведь техника стремительно движется вперед, и то, что несколько лет назад было передовым словом техники, сегодня уже иногда устарело.

Инженер должен показывать всем работникам завода пример непрерывной работы. Читать, ежедневно заниматься — святая обязанность специалиста...

Движение вперед, непрерывное совершенствование технологии — непременнейший элемент деятельности советского инженера». («Правда»).

Одной из задач Всесоюзного Научного инженерно-технического общества энергетики и электросвязи (ВНИТОЭ) является повышение квалификации своих членов. Параграф 2-й устава ВНИТОЭ гласит: «Общество ставит перед собой следующие задачи: повышение квалификации своих членов; разработку научно-технических проблем реконструкции народного хозяйства, постановку и решение новых научно-исследовательских задач, опираясь на весь соответствующий опыт как в СССР, так и заграницей; организацию научно-технической помощи предприятиям; содействие рабочим-стахановцам».

Организуемое в Томске, по решению горкома ВКП(б), отделение ВНИТОЭ имеет широкое поле деятельности. Мы знаем, с каким большим успехом прошли в течение зимы 1940 и 1941 гг. научно-технические и научно-производственные конференции в ряде вузов и предприятий Томска. Они показали широкий размах научно-исследовательской работы, а также явились сильным толчком к ее дальнейшему развертыванию.

Доклады, представленные на конференциях, показали также солидный об'ем научно-исследовательских работ по проблемам энергетики и связи. Научные работники двух томских технических вузов — индустриального и транспортного институтов — разрабатывают свыше шестидесяти тем по вопросам энергетики, электросвязи и сигнализации, централизации и блокировки. Разрабатываются такие серьезные проблемы народного хозяйства, как новые конструкции грозоупорных линий электропередач, утилизация пока неиспользуемого тепла, работа электроаппаратуры в условиях севера, блуждающие токи и борьба с ними, переходные режимы в электрических машинах и другие.

Ряд крупных вопросов разрешают горные электротехники. Ученые транспортного института работают над выбором системы тока для Сибирских электрических железных дорог, над вопросами электрификации пригородного движения крупных промышленных центров и др.

Это далеко не полный перечень проблем, разрабатываемых в Томске. Отсюда видно, что у нас имеется прочная база для создания отделения ВНИТОЭ.

Членами ВНИТОЭ могут быть: инженерно-технические и научные работники, профессорско-преподавательский персонал и руководящие хозяйственные работники, творчески проявившие себя на производстве в области научно-исследовательской деятельности, изобретательства и рационализации, а также рабочие — стахановцы и изобретатели, могущие по уровню своей подготовки и производственного опыта принять активное участие в работе общества.

Общество использует разнообразные методы и формы работы: проводит технические конференции, диспуты, совещания, общественные просмотры технических проектов, организует для своих членов курсы повышения квалификации, институты, лекции, семинары. Общество имеет право широко развернуть издательскую деятельность, издавать и редактировать технические журналы, справочную литературу и труды конференций.

Томскому отделению ВНИТОЭ нужно обратить особенное внимание на издание периодического журнала, где бы могли публиковать свои труды производственники. Издание такого периодического органа должно сыграть огромную роль в деле выявления инженеров, ведущих на производстве творческую работу, направления их творческих дерзаний на разрешение наиболее актуальных задач социалистического строительства.

По характеру разрабатываемых проблем Томское отделение может работать в составе трех секций: теплотехнической, сильных токов и слабых токов (связь, СЦБ).

Сегодня состоится организационное собрание, на которое приглашаются энергетики, связисты и профессорско-преподавательский состав вузов, работающие в этих областях. На этом собрании предполагается выбрать оргбюро Томского отделения ВНИТОЭ и обменяться мнениями о плане работы.

Профессор А. ВОРОБЬЕВ.

Подготовка к новому набору студентов

Редакция многотиражной газеты Томского института инженеров железнодорожного транспорта «За качество» выпустила специальный номер газеты, посвященный новому набору студентов.

Газета выпущена на 8 страницах. Начальники факультетов института т. т. Гречищев, Казаринов, Дядьков в своих статьях рассказывают, кого готовят паровозный, вагонный и электротехнический факультеты, о существующих специальностях на факультетах, об оборудовании в лабораториях.

Научные работники т. т. Малявинский и Федоров пишут о требованиях, пред'являемых к абитуриентам на экзаменах по физике и математике. Кандидат технических наук доцент т. Коньков пишет об участии студентов в научно-исследовательской работе. Инженер т. Красин рассказывает о подготовке кадров для транспорта за 10 лет.

Сталинский стипендиат т. Терещенко пишет о больших возможностях, которые имеются в институте для учебы и культурного отдыха. Большой интерес представляет статья доктора технических наук, профессора института, дважды орденоносца, лауреата Сталинской премии Н. И. Карташова.

В газете помещено больше 20 фотоснимков лабораторий, факультетов, кабинетов, общежития студентов и др.

Закончился смотр художественной самодеятельности вузов

Более двух месяцев продолжался смотр художественной самодеятельности томских вузов. Приняло участие 307 человек. Первое место заняли кружки художественной самодеятельности индустриального института. Ему выдана грамота, как передовому вузу Томска в области самодеятельности. Второе место занял транспортный институт.

Большого внимания заслужили выступления драматического коллектива ТГУ, хора и оркестр медицинского института. Были прочитаны отрывки поэм. Читали сами авторы.

Городская студенческая олимпиада проходила с большим успехом. Залы, где выступали кружки, были переполнены. Выступления просмотрели не менее 3000 человек. Однако, надо сказать, что не все вузы отнеслись серьезно к показу работы своих кружков. Комитет комсомола стоматологического института не счел даже нужным принять участие в олимпиаде.

Готовясь к городской олимпиаде внутривузовские смотры провели только три института: индустриальный, транспортный и педагогический.

Олимпиада показала, что в наших институтах учатся сотни талантливых людей, которым необходима помощь для того, чтобы они могли развить свои природные дарования. Бюро горкома ВЛКСМ решило проводить вузовскую олимпиаду ежегодно в марте, сделать ее традиционной.

Из революционного прошлого нашего города

1905 год в школах г. Томска

Расправа царской полиции над детьми возмутила всю передовую общественность г. Томска.

В ночь с 18 на 19 октября 1905 года у театра Королева состоялся большой митинг, созванный Томским комитетом Российской социал-демократической рабочей партии. Митинг привлек, по свидетельству современников, до 5 тысяч человек. На нем стоял волновавший всех вопрос о царском манифесте 17 октября. Социал-демократические ораторы говорили об этом манифесте, как о попытке царя обмануть революционный народ. Собравшиеся на митинг рабочие и революционная молодежь — учащиеся местных высших и средних учебных заведений — требовали решительного разоблачения обмана.

Факт избиения полицией детей был настолько ужасен, что даже зубры буржуазно-купеческого города не могли удержаться, чтобы не принять довольно решительного постановления. Боязнь за горячие головы детей толкала «отцов города» на требование прекратить учебные занятия. Страх перед надвинувшейся бурей пролетарского протеста заставил их сделать и другой «решительный» шаг — «в видах успокоения населения города» поставить вопрос об освобождении из-под стражи политических заключенных, но только поставить, а не добиваться самого освобождения. Да и все постановление преследовало цель отвести пролетариат и революционную молодежь от участия в нарастающей борьбе. Волна пролетарского протеста стояла уже на большой высоте. Под руководством большевиков создавались боевые дружины. Меньшевики протестовали против вооруженных рабочих. Но большевики свое дело сделали. На дружины возлагалась задача охранять митинги и рабочие собрания.

Большевики воспользовались решением думы о создании вооруженной охраны города для того, чтобы лучше вооружиться. И хотя запись в вооруженную охрану производилась городской управой по предварительному отбору, тем не менее удалось вооружить часть рабочих и молодежи револьверами из складов «отцов города». В городе шли большие митинги. 20 октября митинг был назначен в театре Королева. На охрану его большевистская часть РСДРП бросила боевую дружину, состоявшую из рабочих и учащейся молодежи. Среди них был и Сергей Костриков, главный организатор боевой дружины.

Черносотенцы во главе с губернатором Азанчевским-Азанчеевым готовили расправу. Томский архиерей Макарий благословил погромщиков бить студентов и рабочих. Погромщики ворвались в переполненный театр и началась расправа. Боевая дружина вынуждена была приступить к действию. Громилы разбежались. Митинг был сорван, но сотни рабочих и служащих, пришедших в этот день за получением зарплаты, оставались в здании управления железной дороги. Среди них были и учащиеся средних учебных заведений. Оправившись, черносотенцы начали возвращаться, все увеличиваясь в числе. Они начали наступать на дружинников, заставляя последних отступать к зданию управления железной дороги и, наконец, принудили их зайти в помещение. Управление железной дороги оказалось окруженным черносотенцами со всех сторон. Озверелая банда погромщиков ворвалась в нижний этаж здания, облила керосином мебель и подожгла ее. Образовался грандиозный костер, из которого неслись отчаянные вопли задыхающихся в дыму людей. Погибли сотни мужчин, женщин, стариков, юношей и девушек. Среди погибших были и учащиеся.

События, разыгравшиеся в Томске 20 октября, вошли в историю революционного движения России под названием «Томской резни».

«Томская резня» нашла свое отражение на всем последующем ходе революционного движения в Сибири. Она не могла не наложить отпечатка и на школу, создав благодарную почву для восприятия учащимися социал-демократической агитации. Прекратившиеся 18 октября занятия не возобновлялись до конца учебного года. Только младшие классы средних учебных заведений начали заниматься со второй половины ноября, но и то нерегулярно.

Старший инспектор Попов писал по этому поводу: «Как известно... в Томской мужской гимназии с половины августа месяца до половины октября гимназисты готовились к освободительному движению, с половины октября до 16 января гимназия была закрыта... Ученики в это время просвещались или на митингах, или велась широкая политическая пропаганда, ничего общего не имеющая с предметами, входящими в гимназический курс, или на приватных лекциях, устраиваемых тогда в Технологическом институте, где рассматривались и решались вопросы, тоже не имеющие близкого отношения к гимназическому курсу. 16 января гимназия была открыта, а 20-го вновь закрыта на неопределенное время. В феврале и марте месяцах в гимназии хотя классные занятия и возобновились, но таковые ни в каком случае нельзя было назвать правильными».*)

Молодежь устремлялась на митинги и собрания, проводимые революционными организациями и оппозиционными кругами Сибирской общественности. Либеральные и прогрессивные профессоры университета и особенно Технологического института устраивали публичные лекции, на которых присутствовало много учащейся молодежи. Лекции читались на самые разнообразные темы — по государственному праву, ботанике, геологии, астрономии и другим. Среди лекторов, привлекавших особое внимание слушателей, были такие крупные ученые, как профессор Обручев, известный геолог, ныне академик. После лекции задавались вопросы и устраивались дискуссии на различные политические темы.

Академические лекции превращались в боевые митинги. Последнее и привлекало на них большое количество рабочих, студентов и учащихся средних школ. Популярность лекций оказалась настолько велика, что, как констатировал попечитель учебного округа, «лекторам пришлось открыть вторую серию тех же самых чтений... По окончании лекции каждому слушателю и слушательнице позволяется возражать профессору и вступать с ним в прения. И вот один из слушателей об'являет себя социал-демократом, другой социал-революционером и вступают с профессором в пререкания по тому или другому поводу».*).

Во вторую половину учебного года классные занятия начались, но ничего, кроме беспокойства, для администрации они не представляли. Пение революционных песен в перемены, а иногда и во время уроков, самовольные уходы с уроков («даже во время об'яснений, и с таких уроков, как физика и математика», — жаловался директор реального училища педагогическому совету), ломка школьной мебели, шум и проч.

Падение дисциплины сказалось в первую очередь на отношении учащихся к школьной администрации. Вот, например, случай, о котором докладывал попечитель и. д. томского губернатора. Однажды во время беседы директора реального училища со своими учениками по поводу их недисциплинированности, в училище ворвались два гимназиста. Последние в «дерзкой форме» потребовали удаления директора из помещения, так как они желали провести с реалистами беседу «непременно в отсутствии директора».

— Директор был один, — пишет попечитель, — и из боязни, что гимназисты от слов перейдут к действию, уступил.

Учащаяся молодежь включалась в революционное движение и в других городах Сибири. Им охватывались сотни учащихся.

Ф. Ф. ШАМАХОВ.
Кандидат педагогических наук.

*) Арх. дело № 2017, л. 168, ф. Канц. Попеч. ЗСУО, Томск, Гос. Арх.

*) Арх. дело № 2017, л. 57, ф. Канц. Попеч. ЗСУО, Томск, Гос. Арх.

Настоящая статья представляет собою окончание статьи под этим же названием, опубликованной в «Красном Знамени» № 64. за 22 апреля с. г.

ВОЙНА В ЕВРОПЕ И АФРИКЕ

Дневник военных действий

На англо-германском фронте — активность авиации. 3 июня, как сообщается в сводке германского командования, германская авиация бомбардировала промышленные сооружения в графстве Эссекс и в южной Англии. Германские бомбардировщики потопили английский торговый пароход и повредили два других. В ночь на 3 июня германские самолеты-торпедоносцы сбросили две торпеды на крупный английский военный корабль. В ночь на 4 июня германская авиация бомбардировала Гулль и портовые сооружения на южном и восточном побережье Англии.

Агентство Рейтер, сообщая о подробностях военных операций английской авиации 2 июня, указывает, что в этот день соединение английских бомбардировщиков совершило налет на Кильский канал и бомбардировало находившиеся там суда. Самолеты сбросили также бомбы на военные об'екты в Шлезвиг-Гольштейне. В ночь на 3 июня английские самолеты подвергли бомбардировке германский внутренний порт Дюссельдорф-Рурорт и другие об'екты в Рурской области. Небольшое соединение бомбардировщиков совершило налет на Берлин. Эти же самолеты бомбардировали порт Остенде. Авиация береговой обороны бомбардировала в ночь на 3 июня доки в Сент-Назере.

8 июня английские самолеты совершили налет на Северную Францию.

***

В бассейне Средиземного моря операции ограничивались действиями авиации. Итальянские самолеты, говорится в сводке итальянского командования, бомбардировали аэродромы на Мальте.

В Северной Африке, в районе Тобрука — оживленная артиллерийская перестрелка. Соединения германо-итальянской авиации вновь бомбардировали укрепления Тобрука. Английские самолеты совершили налет на Бенгази. Особенно интенсивной бомбардировке подвергся порт.

В Абиссинии отмечается деятельность авиации и артиллерии. Английские самолеты бомбардировали военные об'екты в районах Гондара, Сциола (на реке Омо) и Дебарека. В области Галла-Сидамо происходила артиллерийская перестрелка у реки Омо (Боттего). (ТАСС).

СВОДКА ГЕРМАНСКОГО КОМАНДОВАНИЯ

БЕРЛИН, 4 июня. (ТАСС).

Верховное командование сообщает, что по предварительным данным, в боях на Крите взято в плен более 8000 англичан, 4000 греков, захвачено много танков, орудий, боеприпасов, а также обмундирование и продовольствие.

Военные действия в Абиссинии

ЛОНДОН, 4 июня. (ТАСС).

Агентство Рейтер сообщает, что в районе озер на юге Абиссинии в результате ожесточенных боев взято много пленных, из них 5872 итальянца и 12.010 колониальных солдат. Захвачено 14 танков, 7 бронеавтомобилей, 85 орудий, много военного снаряжения. Продвижение англичан продолжается.

Эвакуация женщин и детей с острова Кипр

НЬЮ-ЙОРК. (ТАСС).

Агентство Ассошиэйтед Пресс передает, что власти острова Кипр начали эвакуацию в Египет английских женщин и детей, ожидая нападения держав оси на Кипр. Жители Кипра эвакуируются в глубь острова.

Заявление английского министра здравоохранения

ЛОНДОН, 4 июня. (ТАСС).

Агентство Рейтер сообщает, что вернувшийся из поездки по местам, подвергшимся бомбардировкам, министр здравоохранения Браун заявил, что в районах страны, подвергшихся особенно интенсивной бомбардировке, на ремонте жилых зданий занято 80 тысяч человек. К концу прошлой недели в Лондоне отремонтировано 32 тысячи зданий, в провинции — 40 тысяч.

ЗАЯВЛЕНИЕ ПРЕДСТАВИТЕЛЯ АНГЛИЙСКОГО КОМАНДОВАНИЯ

ЛОНДОН. (ТАСС).

Газета «Таймс» передает заявление представителя английского командования в Каире. Когда завершилась греческая кампания, говорится в заявлении, англичане имели на Крите только три аэродрома, куда и были доставлены истребители и бомбардировщики. Эти аэродромы находились в Малеми, Ретимни и Гераклионе. Между тем, немцы имели в своем распоряжении 7 или 8 авиационных баз, с которых могли атаковать Крит с трех сторон. Наиболее отдаленная германская авиационная база находилась в Афинах. От этой базы до Крита и обратно менее 400 миль. Ближайшая германская авиационная база находилась на острове Милос, расположенном, всего в 90 милях от Крита. При таких обстоятельствах английское командование не могло использовать истребители и было вынуждено отвести их на ближайшую английскую авиационную базу в Западной пустыне, расположенную в 400 милях от Крита. Предельный радиус действия английских истребителей типа «Харрикейн» 400 миль. Некоторые истребители этого типа были оборудованы специальными дополнительными баками. Однако, полеты истребителей на столь большое расстояние оказались нецелесообразными, и английское командование было вынуждено отказаться от использования истребительной авиации. Необходимо подчеркнуть, что германские бомбардировщики, участвовавшие в налетах на Крит, сопровождались большим числом истребителей. Когда английская авиация предпринимала налеты на германские базы, эти налеты оканчивались успешно, и английские летчики уничтожали много германских машин. Однако численный перевес германской авиации не мог не сказаться отрицательно. Уже 12 мая немцы начали сосредоточивать свои самолеты на всех имевшихся в их распоряжении аэродромах. Естественно, что английская авиация бомбардировала эти скопления самолетов, но отсутствие соответствующей защиты со стороны истребителей сделало невозможным проведение подобных операций в дневное время. В итоге английская авиация была вынуждена оперировать против германских баз почти исключительно в ночное время.

Недостаток угля и горючего в Англии

ЛОНДОН, 4 июня. (ТАСС).

Газета «Дейли телеграф энд морнинг пост» сообщает, что отпуск каменного угля предприятиям второстепенного значения будет нормирован. В конце июля будет произведено дальнейшее сокращение выдачи бензина владельцам автомашин.

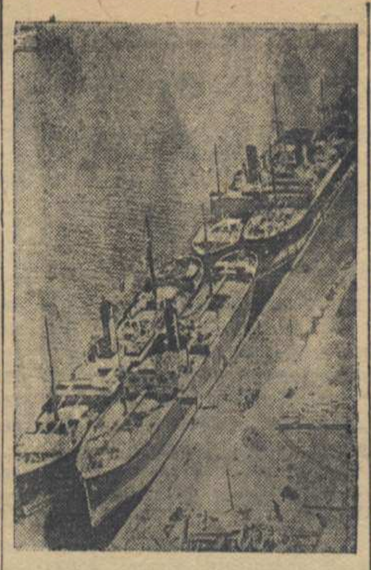

Итальянские суда, конфискованные американским правительством, в порту Ньюарка.

Репр. из «Пост Меридиен». Фотохроника ТАСС.

НАПАДЕНИЕ НА КАРАВАН АНГЛИЙСКИХ СУДОВ

Днем 2 июня и в ночь на 3 июня, как сообщается в сводке германского командования, германская авиация произвела налет на сильно охраняемый караван английских судов, находившийся у восточного побережья Англии. Потоплено пять пароходов, кроме того, серьезно повреждено шесть других судов. (ТАСС).

Потери австралийских и новозеландских войск на Крите

ЛОНДОН, 4 июня. (ТАСС).

Агентство Рейтер из Мельбурна сообщает: «Австралийский военный министр Спендер заявил, что с острова Крит было эвакуировано 2887 австралийцев. До начала германского нападения на остров там находилось 6486 австралийских солдат. В числе эвакуированных — 218 раненых. Агентство Рейтер передает из Веллингтона: «Исполняющий обязанности премьера Новой Зеландии Нэш заявил, что эвакуированные с Крита новозеландские части не досчитывают 2800 человек. Большинство их надо считать пропавшими без вести. Несколько тысяч новозеландцев, среди которых 768 раненых, прибыло с Крита в Египет».

Положение в Ираке

ЛОНДОН, 4 июня. (ТАСС).

Официально сообщается, что английские войска оккупировали Мосул. 2 июня вследствие происходивших в Багдаде беспорядков, иракское правительство об'явило военное положение. Вчера в городе восстановлен порядок.

Новое иракское правительство

ЛИОН. (ТАСС).

Агентство Гавас-Офи сообщает, что бывший иракский премьер Джамиль Мадфаи сформировал новое правительство. Премьер-министр — Джамиль Мадфаи, министр иностранных дел — Али Джавдат.

Бомбардировка Бейрута

БОРДО, 4 июня. (ТАСС).

Агентство Гавас-Офи сообщает, что 4 английских самолета бомбардировали в Бейруте резервуары с горючим и сооружения нефтяной компании «Ройял Дэтч-Шелл». Уничтожен один резервуар, ранены французский офицер и солдат.

Смерть Вильгельма второго

БЕРЛИН, 4 июня. (ТАСС).

Информационное бюро передает, что сегодня в Дорне (Голландия) скончался бывший германский император Вильгельм второй.

В ВЦСПС И ЦК ВЛКСМ

Массовый профсоюзно-комсомольский кросс

ВЦСПС и ЦК ВЛКСМ решили провести с 15 по 30 июня профсоюзно-комсомольский кросс (бег по пересеченной местности). Кросс должен быть массовым спортивным мероприятием, показывающим результаты работы профсоюзных, комсомольских и физкультурных организаций по физической подготовке трудящихся, способствовать дальнейшему укреплению работы коллективов физкультуры.

Профсоюзные и комсомольские организации, добровольные спортивные общества должны обратить особое внимание на тщательную подготовку и тренировку участников кросса, не допуская подмены соревнований показной стороной дела, рассчитанной лишь на внешний эффект.

Участниками кросса могут быть только те, кто прошел необходимую тренировку.

Подготовка и проведение кросса возложена в предприятиях, учреждениях и учебных заведениях на советы коллективов физкультуры, фабзавместкомы и комсомольские организации, в колхозах — на комсомольские организации, в районах, городах, областях, краях и республиках — на комиссии при комитетах комсомола, создаваемые из представителей профсоюзных и комсомольских организаций, добровольных спортивных обществ и комитетов по делам физкультуры и спорта.

Учащиеся учебных заведений могут участвовать в кроссе после окончания экзаменов.

ВЦСПС и ЦК ВЛКСМ утвердили Положение о кроссе.

Положение о профсоюзно-комсомольском кроссе

1. Профсоюзно-комсомольский кросс имеет своей задачей массовое вовлечение трудящихся в занятия физической культурой, сдачу ими норм комплекса ГТО по бегу.

2. Участвовать в кроссе могут рабочие, служащие, колхозная молодежь, учащиеся учебных заведений и школ, ремесленных и железнодорожных училищ, прошедшие необходимую тренировку, допущенные врачом, по состоянию своего здоровья, к участию в соревнованиях.

Примечания. 1) Учащиеся учебных заведений участвуют в кроссе после сдачи экзаменов.

2) Лица, не имеющие должной тренировки, к участию в кроссе не допускаются.

3. Кросс проводится по следующей программе:

Дистанции	Юноши: Сдано	Юноши: Отлично	Девушки: Сдано	Девушки: Отлично
500 метров	—	—	2 м. 5 с.	1 м. 55 с.
1000 метров	3 м. 45 с.	3 м. 30 с.	—	—

Дистанции	Мужчины: 16—30 лет	Мужчины: 31—40 лет	Мужчины: 41 и старше	Женщины: 16—25 лет	Женщины: 26—32 года	Женщины: 32 года и старше
500 метров	—	—	—	1 м. 55 с.	2 м.	2 м. 10 с.
1000 метров	3 м. 25 с.	3 м. 35 с.	3 м. 45 с.	4 м. 20 с.	4 м. 30 с.	4 м. 50 с.
3000 метров	12 м. 15 с.	12 м. 30 с.	12 м. 45 с.	—	—	—

4. Соревнования по бегу проводятся согласно правилам Всесоюзного Комитета по делам физкультуры и спорта при СНК СССР по условиям комплекса ГТО.

5. Учет результатов кросса ведется по абсолютным цифрам количества участников в кроссе и количества сдавших соответствующие нормы.

Примечание: Участниками кросса считаются лишь лица, закончившие дистанции.

6. Для определения спортивного общества и профорганизации, показавших лучшие результаты в соревнованиях, все спортивные общества и профорганизации, не имеющие спортивных обществ, разбиваются на 6 групп в зависимости от мощности структуры. По каждой из 6 групп первенство определяется самостоятельно.

7. Областные, краевые и республиканские комиссии ЦК союзов и ЦС спортивных добровольных обществ 18, 25 июня и 3 июля информируют ВЦСПС и ЦК ВЛКСМ о количестве участников кросса, о количестве сдавших нормы ГТО и количестве участвовавших комсомольцев, не позднее 10 июля, областные, краевые и республиканские комиссии, ЦК профсоюзов и ЦС спортивных обществ представляют итоговые материалы о кроссе. (ТАСС).

Борьба со спекуляцией жилплощадью

Советские законы предоставляют квартиронанимателям право обменивать жилплощадь, заселять излишки ее по своему усмотрению, вселять временных жильцов и так далее. Однако, некоторые квартиронаниматели используют это право в целях наживы и спекуляции. Установлены случаи, когда отдельные государственные учреждения и предприятия снимают жилплощадь для своих рабочих и служащих на спекулятивных условиях.

Наркомхоз РСФСР предложил жилищным управлениям и управляющим домами строго следить за тем, чтобы при обмене и заселении жилплощади не производилась спекуляция. В каждом таком случае они обязаны сообщать следственным органам для привлечения виновных к ответственности. Одновременно они должны пред'являть в судебном порядке иски о выселении незаконно вселившихся. Если с'емщик, спекулирующий жилой площадью, располагает изолированной комнатой, она должна быть отобрана у него даже в том случае, если эта комната не является излишком жилплощади.

О случаях найма жилплощади на спекулятивных условиях государственными учреждениями и предприятиями следует доводить до сведения органов государственного контроля. (ТАСС).

НЕИЗВЕСТНЫЕ ПОДЗЕМНЫЕ ХОДЫ И ПЕЩЕРЫ

В Киеве при обвале земли у одного из домов обнаружена целая система неизвестных подземных ходов с пещерами. Эти ходы имеют разветвления, выкопаны на глубине 10-12 метров. В пещерах найдены польские монеты, выпущенные в начале XVII века, остатки керамических изделий. На стенах открыты плохо сохранившиеся надписи на древнеславянском языке, изображения различных фигур.

БОТАНИЧЕСКИЙ САД УТВЕРЖДЕН КАНДИДАТОМ НА ВСЕСОЮЗНУЮ СЕЛЬСКОХОЗЯЙСТВЕННУЮ ВЫСТАВКУ

Новосибирский облисполком утвердил кандидатом на Всесоюзную сельскохозяйственную выставку 1941 года ботанический сад Томского государственного университета. На выставке ботанический сад покажет несколько сортов яблонь и сливы, в том числе ряд мичуринских сортов, которые вполне созревают в условиях Сибири.

Кроме фруктовых на выставку предполагается представить и экспонаты овощей со стахановских участков.

Итоги работ с различными гибридами других сортов фруктовых деревьев и ягодников будут представлены в цифрах и диаграммах.

В саду Перова

Все фруктовые деревья и ягодники в саду томского мичуринца Перова в этом году хорошо перезимовали. Цветет вишня, малина и крыжовник. Виды на урожай благоприятные.

Саженцы малины и земляники, выведенные Перовым, приобрела дирекция «Гастронома» для своего ягодного хозяйства.

У юных радистов

В кружке юных радиотехников Дворца пионеров занимается около 30 школьников. Ребята изучают теорию радиотехники, монтируют ламповые приемники.

Летом намечено организовать свой радиоузел и студию. Передачи самодеятельных кружков Дворца пионеров будут транслироваться по городской сети.

Путевки в дом отдыха

130 путевок в дом отдыха на Басандайке закупил фабком швейной фабрики. В дом отдыха будут посланы стахановцы производства. Среди них товарищи Тарасенко, Кузьмина, Куденина, Трусевич и другие стахановки-швеи.

30 процентов стоимости путевки оплачивают рабочие, остальное вносится соцстрахом. В доме отдыха уже побывало 17 учащихся школы фабрично-заводского ученичества при швейфабрике.

Детская пришкольная площадка

Большинство учащихся 6-й школы после окончания учебного года будет отдыхать в пионерских лагерях, санаториях, многие поедут отдыхать в деревню и на дачи.

Для ребят, остающихся в городе, при школе организуется детская площадка. На площадку записалось свыше 50 пионеров и школьников. Ребята будут устраивать экскурсии за город, купаться, играть в волейбол. При школе организуется комната игр и буфет с горячими завтраками.

КИНО

„ТАИНСТВЕННЫЙ ОСТРОВ"

Увлекательная фантазия Жюль Верна вдохновляла не одно молодое поколение на смелые дерзания, на бесстрашные подвиги. Его герои — люди, одаренные смелостью, бескорыстием, готовые перенести любые трудности—всегда остаются примером для юношества. «Таинственный остров» — второй удачно экранизированный роман Жюль Верна в советской кинематографии, демонстрируется в томском кинотеатре.

Фильм с самого начала захватывает внимание зрителя. Семидесятые годы прошлого столетия — годы гражданской войны в Америке. В одном из осажденных северянами городов инженер Сайрус Смит и журналист Гедеон Спилет отбили у рабовладельцев-южан негра, которого ожидал суд Линча. В этом им помогает моряк Пенкроф со своим питомцем Гербертом.

Спасаясь от озверевших плантаторов, они случайно обнаруживают воздушный шар и улетают на нем. Через пять суток полета, попавшие в ураган, воздухоплаватели выбрасываются на необитаемый остров. Оказавшиеся без оружия, без еды, без жилья, они, однако, не впадают в отчаяние. Для людей бесстрашных и упорных в достижении цели, нет безвыходных положений.

Перед зрителями проходят увлекательные картины созидательного труда, в котором сообразительность и трудолюбие делают чудеса.

Однако, на острове происходят таинственные события. Какой-то неведомый друг спас инженера Смита во время катастрофы, взорвал пиратский корабль, напавший на остров, и вообще оказал много услуг. Через некоторое время колонисты находят на острове еще человека, который оказался бывшим преступником, высаженным на остров пятнадцать лет тому назад. Он встретил теплый прием, стал полноправным членом колонии. Но и после этого таинственные события не прекращаются. Только перед отплытием на Большую Землю, на сделанной ими шхуне колонисты раскрыли тайну. Покровителем их оказался легендарный капитан Немо, гениальный изобретатель, создавший первую подводную лодку «Наутилус». Умирая, он завещает похоронить его вместе с его изобретением в море.

Шесть колонистов возвращаются на материк.

Так кончается этот хороший фильм, пробуждая жажду знаний, смелых подвигов и любовь к труду.

Н. СМОЛЬКОВ.

ЛЕКЦИЯ

Отдел пропаганды и агитации горкома ВКП(б) 6 июня, в 7 час. 30 мин. вечера, в горпарткабинете (Кооперативный пер., № 5) организует платную лекцию на тему: «Война и экономика капиталистического мира».

Лектор т. Ермолаев.

Цена билета 1 рубль.

ИЗВЕЩЕНИЕ

6 июня, в 7 часов вечера, в помещении Вокзального райисполкома (улица Р. Люксембург, № 31) созывается совещание депутатов Вокзального райсовета по вопросу о благоустройстве района.

Явка всем депутатам обязательна.

Райисполком.

СЛЕДУЮЩИЙ НОМЕР ГАЗЕТЫ ВЫЙДЕТ 8 ИЮНЯ

И. о. редактора Н. П. ЗЕМСКОВ.

ТОМСКИЙ ДРАМАТИЧЕСКИЙ ТЕАТР имени А. В. ЛУНАЧАРСКОГО

7 июня | М. Ю. ЛЕРМОНТОВ МАСКАРАД

Начало спектаклей ровно в 8 часов вечера.

ГОРОДСКОЙ САД 6 июня

ОТКРЫТИЕ

В 7 час. веч. на эстраде ДУХОВОЙ ОРКЕСТР под управл. З. М. НЕЙЗЛЕРА.

В 10 ч. 30 м. ВЕЧЕР ТЕАТРА ИЛЛЮЗИИ

7 и 8 июня КОНЦЕРТ 7 и 8 июня

силами ДРАМТЕАТРА и МУЗЫКАЛЬНОГО УЧИЛИЩА.

ТАНЦЫ с 9 ч. веч. до 2 час. ночи. Начало гулянья в 7 час. вечера.

КИНО-ТЕАТР имени М. ГОРЬКОГО

Новый художественный приключенческий фильм

ТАИНСТВЕННЫЙ ОСТРОВ (по роману ЖЮЛЬ-ВЕРНА)

С 13 июня—„МАЙСКАЯ НОЧЬ".

Кино-театр „ТЕМП" СЕГОДНЯ

Художественный исторический звуковой фильм

„МИНИН и ПОЖАРСКИЙ"

Начало сеансов в 3 ч., 5 ч. 25 м., 7 ч. 50 м. и 10 ч. 15 мин.

Касса открыта с 2 часов.

К СВЕДЕНИЮ ОРГАНИЗАЦИЙ и лиц, имеющих ПУТЕВКИ на школьную дачу „Басандайка".

ГОРОНО ИЗВЕЩАЕТ, что начало 1-го сезона ПЕРЕНОСИТСЯ с 6 июня на 10 июня, 2-го сезона—с 4-го июля на 9 июля.

Организации и лица, имеющие путевки на 3-й сезон, должны заменить таковые в ГОРОНО на 1-й и 2-й сезоны до 8 июня.

Отправка ребят на Басандайку с путевками 1-го сезона 10-го июня, с 9 часов утра до 2 часов дня. Сбор ребят в начальной школе № 32, (Черепичная улица, № 38). Условия направления по договору. ГОРОНО.

ПРОДАЮТСЯ ПУТЕВКИ на разные сроки

В ДОМ ОТДЫХА „КЛЮЧИ" МЕДИКОВ

Стоимость путевки 180 рублей.

Обращаться: Предтеченская площадка, дом отдыха „Ключи".

ТОМСКИЙ КОММУНАЛЬНО-СТРОИТЕЛЬНЫЙ ТЕХНИКУМ НАРКОМХОЗА РСФСР

ПРОИЗВОДИТ ПРИЕМ УЧАЩИХСЯ НА 1941-42 УЧЕБНЫЙ ГОД

НА СПЕЦИАЛЬНОСТИ:

1. Гражданского и промышленного строительства на 1-й и 2-й курсы.
2. Технической эксплоатации электрической части ТЭЦ на 1-й курс.

Лица, окончившие техникум, получают звание техника-строителя и электротехника.

Срок обучения—3 года 10 месяцев.

В техникум принимаются лица обоего пола от 15 до 35 лет с образованием не ниже 7 классов средней школы.

На 2-й курс принимаются лица с образованием 9 и 10 классов средней школы.

Приемные испытания проводятся с 15 по 29 августа—по математике, физике, Конституции СССР, русскому языку и литературе по программам неполной средней школы.

ОТЛИЧНИКИ ПРИНИМАЮТСЯ БЕЗ ИСПЫТАНИЙ.

Плата за обучение и зачисление на стипендию производится согласно постановления СНК СССР от 2 октября 1940 года.

Иногородние обеспечиваются общежитием и постельными принадлежностями.

Условия приема и необходимые документы общие для техникумов.

Заявления и запросы о программе испытаний можно получать лично или посылать по адресу: г. ТОМСК, Новосибирской области, улица Розы Люксембург, № 38, директору строительного техникума.

ДИРЕКЦИЯ.

6 июня с. г., в 7 час. вечера, в Доме ученых

СОСТОИТСЯ

ОРГАНИЗАЦИОННОЕ СОБРАНИЕ Томского отделения Всесоюзного научного инженерно-технического общества энергетики и электросвязи (ВНИТОЭ), на которое приглашаются инженерно-технические и научные работники, профессорско-преподавательский состав, руководящие хозяйственные работники, рабочие-стахановцы и изобретатели.

Повестка дня:

1. О задачах общества.
2. Выборы оргбюро.

ТОМСКИЙ ГОРПРОМСОЮЗ

ОБ'ЯВЛЯЕТ

НАБОР НА ТРЕХМЕСЯЧНЫЕ КУРСЫ по подготовке мастеров-стеклодувов.

УСЛОВИЯ ПРИЕМА: 1. На курсы принимаются лица мужского пола в возрасте 16—17 лет. Образование 4 класса.

2. Курсанты обеспечиваются стипендией в размере 150 руб. в месяц и бесплатным общежитием.

ПРИЕМ ЗАЯВЛЕНИЙ ДО 10 ИЮНЯ С. Г.

Обращаться: Коммунистический просп., № 27, орготдел.

ТОМСКИЙ ТЕХНИКУМ ЖЕЛЕЗНОДОРОЖНОГО ТРАНСПОРТА

ОБ'ЯВЛЯЕТ ПРИЕМ УЧАЩИХСЯ на 1-й курс

ПО СПЕЦИАЛЬНОСТЯМ:

Движение поездов и грузовая работа.
Сигнализация, централизация и блокировка.
Транспортная связь (телефония, телеграфия и радиотехника).

Срок обучения 3 года 6 месяцев.

В техникум принимаются граждане обоего пола в возрасте от 15 до 30 лет, окончившие неполную среднюю или 7 классов средней школы.

Отличники, принятые в число студентов техникума без испытаний, а также выдержавшие испытания на „отлично" или две трети оценок „отлично" и одна треть „хорошо", зачисляются на получение государственной стипендии.

От платы за обучение освобождаются дети инвалидов, пенсионеров и воспитанники детских домов.

Иногородние обеспечиваются общежитием.

Прием заявлений о зачислении в техникум производится с 1 июня по 10 августа с. г. Испытания с 13 по 23 августа.

Заявления подаются на имя начальника техникума по адресу: гор. Томск, проспект им. С. М. Кирова, № 51.

При направлении заявлений и запросов почтой, с приложением почтовых марок на сумму 1 руб. 80 коп, высылаются правила приема.

При техникуме имеется заочное отделение по указанным специальностям.

ТРЕБУЮТСЯ:

ИНСТИТУТУ ЭПИДЕМИОЛОГИИ и МИКРОБИОЛОГИИ

бухгалтеры, картотетчик, счетоводы и плановик-экономист.

Обращаться: просп. Тимирязева, № 7, отдел кадров.

ТОМСКИЙ ОРДЕНА ТРУДОВОГО КРАСНОГО ЗНАМЕНИ ИНДУСТРИАЛЬНЫЙ ИНСТИТУТ имени С. М. КИРОВА

об'являет, что 26 июня с. г., в 7 час. веч., в аудитории № 30 главного корпуса института

СОСТОИТСЯ ПУБЛИЧНАЯ ЗАЩИТА ДИССЕРТАЦИИ:

кандидатом геолого-минералогических наук доцентом РАДУГИНЫМ К. В., на тему: „ГЕОЛОГИЯ ГОРНОЙ ШОРИИ", представленной на соискание ученой степени доктора геолого-минералогических наук

Рецензент—академик ОБРУЧЕВ В. А.

Официальные оппоненты: профессор-доктор КОРОВИН М. К., профессор-доктор МОЛЧАНОВ И. А., профессор БАЖЕНОВ И. К.

С диссертацией и тезисами можно ознакомиться в читальном зале библиотеки института, (просп. Тимирязева № 9), ежедневно с 9 ч. до 23 часов, кроме дней отдыха.

ДИРЕКЦИЯ.

ОТКРЫТ ПРИЕМ СТУДЕНТОВ

В ТОМСКИЙ ГОСУДАРСТВЕННЫЙ СТОМАТОЛОГИЧЕСКИЙ ИНСТИТУТ

Институт готовит ВРАЧЕЙ-СТОМАТОЛОГОВ с высшим медицинским образованием. Врач-стоматолог является врачом по зубным болезням в широком значении этого слова, в обязанности которого входит как работа в стационаре, так и массовая зубоврачебная работа (пломбирование, лечение зубов, протезирование и т. д.)

В институт принимаются лица в возрасте от 17 до 35 лет, имеющие законченное среднее образование, а также лица окончившие медицинскую школу с 3-х летним стажем практической работы.

Все поступающие, за исключением отличников, подвергаются вступительным экзаменам по 1) физике, 2) химии и 3) русскому языку и литературе. Отличники и сдавшие испытания на „отлично" зачисляются на стипендию.

Прием заявлений для поступления проводится по 1 августа. Испытания с 1-го по 20 августа.

Институт имеет столовую и свои общежития.

АДРЕС: гор. Томск, Коммунистический просп., № 33

ПО СЛУЧАЮ ОТ'ЕЗДА ПРОДАЕТСЯ ДОМ-ОСОБНЯК.

Ново-Киевская ул., № 57.

ПРОДАЕТСЯ ПОЛДОМА и ДОМАШНИЕ ВЕЩИ.

Советская улица, № 14, кв. 2.

ТРЕБУЮТСЯ:

Индустриальному институту

ПОМ. БУХГАЛТЕРОВ, СЧЕТОВОДЫ, БИБЛИОТЕКАРЬ, ЭЛЕКТРОСВАРЩИК 7 разр., ВАХТЕРЫ, ПЛОТНИКИ, ШТУКАТУРЫ, СЛЕСАРИ, ТОКАРЬ

Просп. Тимирязева, № 9, отдел кадров.

Вокзальному райкомхозу

(Ул. Розы Люксембург, № 31)

БУХГАЛТЕР-РЕВИЗОР.

ХИМИЧЕСКОМУ ЗАВОДУ

БУХГАЛТЕРЫ ГРУПП.

Тверская ул., № 72, Дирекция.

ГОРМОЛЗАВОДУ

ГЛАВНЫЙ МЕХАНИК СЛЕСАРЬ и СТОРОЖ.

Адрес: улица Равенства, № 20.

старшие бухгалтеры, БУХГАЛТЕРЫ и КАССИР-ИНКАССАТОР.

Ст. Томск I, ИТК № 6.

ТОМСКОЙ Швейно-обувной мастерской № 8

бухгалтер-производственник.

Справываться: ул. Розы-Люксембург, № 2.

ГЛАВТРАКТОРОСБЫТУ

(Коммунистический пр., № 18)

НА ПОСТОЯННУЮ РАБОТУ

старший бухгалтер.

РЕМЕСЛЕННОМУ УЧИЛИЩУ № 11

ПРЕПОДАВАТЕЛЬ по линейно-кабельному делу, и МАСТЕР по воздушно-кабельным линиям связи.

Об условиях справиться: Красноармейская улица, № 51.

ГОРТОПУ

ПОМ. БУХГАЛТЕРА и ГРУЗЧИКИ.

Ул. Максима Горького, № 30.

РАБОЧИЕ

НА РЕЗКУ ДРОВ и на ХОЗЯЙСТВЕННЫЕ РАБОТЫ.

Обращаться: дом отдыха „Ключи", Предтеченская площадка.

МЕДИНСТИТУТУ

ПОДЕРЕВЩИК-ШОРНИК и АГЕНТ ПО СНАБЖЕНИЮ.

Обращаться в отдел кадров.

ДЕТСКОМУ ДОМУ СЛЕПЫХ (Просп. Фрунзе, № 26)

ДВОРНИК.

(есть квартира).

Домашняя работница.

Советская ул., № 63, кв. 1.

ТЭЦ токарь, грузчики и женщины НА СРЕЗКУ УГЛЯ.

Артели „КУЛЬТСПОРТ"

(Татарский переулок, № 1)

КРОВЕЛЬЩИК на временную работу и НАЧАЛЬНИК ПО ЖАРНОЙ ОХРАНЫ.

Адрес редакции: Советская, № 47, телефоны: и. о. редактора—754, ответ. секретаря—756, отделы: партийный—994, вузов—574, экономический—435, писем—21.

МН15606 Типография издательства «Красное Знамя». Тираж 12.000 экз.