Пролетарии всех стран, соединяйтесь!

КРАСНОЕ ЗНАМЯ

ОРГАН ТОМСКОГО ГОРКОМА ВКП(б) И ГОРОДСКОГО СОВЕТА ДЕПУТАТОВ ТРУДЯЩИХСЯ

№ 198 (6302) | 30 ноября 1941 года, воскресенье | Год издания XXII | Цена 15 коп.

Под Москвой должен начаться разгром врага!

(Передовая „Правды" за 27 ноября)

Наступление немецко-фашистских орд на Москву продолжается. У нас есть силы и возможности сорвать еще раз коварный вражеский план. Необходимо, чтобы каждый защитник Москвы, на каком посту он ни стоял бы, проникся всецело мыслью: **нельзя ни на шаг дальше подпускать врага к Москве!** Пусть знает каждый боец, каждый командир и политработник: за их спиной город, дорогой всей нашей стране, сердце нашей родины. Пусть знают: им доверили свою жизнь, свободу и честь жители Москвы, отцы, матери, жены, дети.

Враг напрягает последние силы, чтобы захватить Москву. Гитлер обещал своим одураченным солдатам конец войны и отдых в Москве. Это — ложь, пустое хвастовство. Холод и голод гонят немецкое зверье вперед. Они рвутся изо всех сил к Москве, тысячами трупов устилают землю, и лезут через эти трупы, смертью покупая каждый километр пути.

У врага есть еще перевес в танках, но армия Гитлера уже совсем не та, какая она была в начале войны; не такая в ноябре, какая была в октябре; не такая сегодня, какая была две недели назад. Колоссальные потери истощают армию Гитлера. За пять месяцев войны она потеряла около 6 миллионов убитыми, ранеными и пленными, потеряла более 15 тысяч танков, около 13 тысяч самолетов, до 19 тысяч орудий. Эта грабармия, впившая, раздетая и голодная щелкает зубами от холода и голода. Этой армии мародеров придает силу отчаяние. Она дерется с ожесточением, как раненый хищный зверь, чующий приближение своего конца.

Гитлеровская армия способна на самые жестокие и самые отвратительные зверства. Она творит чудовищные зверства, дикие надругательства над ранеными красноармейцами, над мирными жителями, над врачами и санитарами. В опубликованной вчера в «Правде» ноте Народного Комиссара иностранных дел тов. В. М. Молотова о возмутительных зверствах германских властей в отношении советских военнопленных приведены леденящие кровь примеры бесчеловечных истязаний, которым фашистские палачи подвергают раненых и пленных красноармейцев.

Нужны ли еще доказательства глубокого морально-политического падения армии Гитлера, полного превращения ее в банду разбойников. Не храбрость, а наглость ведет гитлеровских бандитов. Они действуют разбойничьими приемами запугивания и шантажа.

О стойкое сопротивление героических частей Красной Армии разбилось в октябре первое наступление Гитлера на Москву, возвещенное миру с таким шумом и хвастовством. С еще большей яростью начал Гитлер второе наступление. Он хотел с налета захватить Москву. Для этого были собраны крупные силы, сосредоточено под Москвой больше половины всех танковых дивизий врага. Фашистские полчища ринулись было вперед в разных направлениях, стремясь быстро окружить Москву и прорваться к ней кратчайшим путем.

Мужественное сопротивление частей Красной Армии задержало разбег фашистских полчищ. Они вынуждены были перейти на медленный шаг. Они не мчатся вперед, как бывало, а ползут, обильной кровью поливая каждый свой шаг. Но они все же ползут! Значит, **надо удесятерить стойкость защитников Москвы,** не допускать слабых мест в обороне, помня завет родины: **ни шагу назад!** Надо во что бы то ни стало сорвать разбойничий план Гитлера, остановить движение немцев, заставить их в бессилии топтаться на месте под Москвой, заставить их испытать действия русских морозов и вьюг под открытым зимним небом. Здесь, под Москвой, надо положить начало разгрома немецких оккупантов. Пусть здесь, под Москвой, начнется кровавая расплата разбойничьего гитлеровского фашизма за все его преступления!

Гитлер рвется к священной столице русского народа, он оскорбляет наше национальное чувство, он посягает на все, что дорого сердцу русского, советского человека. Пусть же тут, под Москвой, завершится путь фашистских захватчиков! Подступы к Москве могут и должны стать могилой для немецко-фашистских мерзавцев!

Этого ждет вся наша страна. Она с горячей любовью, с пламенным патриотизмом поддерживает героическую Красную Армию, отдает ей все свои силы, неустанно работает для усиления обороны. Родина гордится защитниками Москвы, которые на отдельных участках фронта железной рукой сдержали бешеный напор врага. Родина гордится отважными советскими воинами, которые громят фашистов на севере у Тихвина и на южном направлении западнее Ростова-на-Дону. Родина гордится стойкими, непоколебимыми защитниками Ленинграда, Ханко, Севастополя.

Враг должен быть остановлен всюду. Этого требует создавшееся обостренное положение. Наши славные бойцы не раз показывали, какую непреодолимую силу представляет наш советский удар. Сильнее удар, и надломленный враг не выдержит! Он уже изрядно измотан в предыдущих боях. Он устал. Наступил момент, когда можно остановить его, чтобы сломить.

Бои под Москвой имеют огромное значение. Уничтожив врага под Москвой, мы начнем его уничтожение на всей захваченной им территории.

Товарищи красноармейцы, командиры, политработники, защитники Москвы! В эти грозные исторические часы на вас смотрит вся родина. Она верит вам. Она знает, что вы не пощадите сил своих, своей жизни, чтобы отсечь кровавую фашистскую лапу, занесенную над Москвой. Вы охраняете дверь к Москве,—нет боевого поста, более ответственного и почетного. Вы не пустите наглого врага через порог! Вы будете бить немцев, бить нещадно, изматывать их силы—так, чтобы ослабевшая, отчаявшаяся фашистская орава не только остановилась, но и была отброшена, разгромлена, уничтожена.

Под Москвой должен начаться разгром врага!

УКАЗ

ПРЕЗИДИУМА ВЕРХОВНОГО СОВЕТА СССР

О преобразовании Наркомата общего машиностроения в Наркомат минометного вооружения

1. Преобразовать Наркомат общего машиностроения в **Наркомат минометного вооружения.**

2. Народным Комиссаром Наркомата минометного вооружения назначить тов. **Паршина** Петра Ивановича.

Председатель Президиума Верховного Совета СССР М. КАЛИНИН.

Секретарь Президиума Верховного Совета СССР А. ГОРКИН.

26 ноября 1941 г.

В Народном Комиссариате Обороны

О преобразовании 2-го и 3-го кавкорпусов и 78 стрелковой дивизии в гвардейские части

За проявленную отвагу в боях с немецкими захватчиками, за стойкость, мужество и героизм личного состава 2-го и 3-го кавкорпусов и 78-й стрелковой дивизии Ставкой Верховного Главнокомандования преобразованы:

а) 2-й кавалерийский корпус — в 1-й гвардейский кавалерийский корпус (командир корпуса генерал-майор Белов Павел Алексеевич);

б) 5-я кавалерийская дивизия — в 1-ю гвардейскую кавалерийскую дивизию (командир дивизии генерал-майор Баранов Виктор Кириллович);

в) 9-я кавалерийская дивизия — во 2-ю гвардейскую кавалерийскую дивизию (командир дивизии полковник Осликовский Николай Сергеевич);

г) 3-й кавалерийский корпус — во 2-й гвардейский кавалерийский корпус (командир корпуса генерал-майор Доватор Лев Михайлович);

д) 50-я кавалерийская дивизия — в 3-ю гвардейскую кавалерийскую дивизию (командир дивизии генерал-майор Плиев Исса Александрович);

е) 53-я кавалерийская дивизия — в 4-ю гвардейскую кавалерийскую дивизию (командир дивизии комбриг Мельник Кондрат Семенович);

ж) 78-я стрелковая дивизия — в 9-ю гвардейскую стрелковую дивизию (командир дивизии генерал-майор Белобородов Афанасий Павлантьевич).

Указанным дивизиям и корпусам вручаются гвардейские знамена.

ОТ СОВЕТСКОГО ИНФОРМБЮРО

ИЗ УТРЕННЕГО СООБЩЕНИЯ 27 НОЯБРЯ

В течение ночи на 27 ноября наши войска вели бои с противником на всех фронтах.

* * *

Наша часть, действующая на одном из участков Западного фронта, в ожесточенном бою нанесла немцам большой урон. На поле боя осталось свыше полутора тысяч убитых солдат и офицеров противника и 15 сожженных и разбитых вражеских танков.

* * *

Летчики части тов. Шевченко, действующие на Южном фронте, за один день уничтожили два немецких танка, 7 бронемашин, более 200 автомашин с военным снаряжением и истребили свыше 400 солдат и офицеров противника. В воздушном бою сбито 5 немецких самолетов.

* * *

Бойцы тов. Дратвина на одном из участков Юго-Западного фронта за последние дни истребили свыше тысячи немецких солдат и офицеров.

* * *

На одном из участков Северо-Западного фронта часть тов. Галкина разгромила 20 вражеских ДЗОТ'ов, истребила 250 немецких солдат, 50 офицеров и захватила много автоматического оружия.

* * *

Партизанские отряды на Киевщине продолжают наносить немецким захватчикам чувствительные удары.

Партизанский отряд под командованием тов. П. в районе своей деятельности взорвал все мосты. В наиболее важных пунктах немцы несколько раз восстанавливали разрушенные мосты, но партизаны снова их взрывали. Недавно партизаны напали на автоколонну противника и уничтожили 7 автомашин, истребили 35 вражеских солдат и офицеров и захватили большое количество боеприпасов. Все попытки фашистов напасть на след отряда и уничтожить его провалились. Партизаны заманивали немцев в ловушки и истребляли. За 3 недели немецкие карательные отряды, посланные против партизанского отряда, потеряли более 100 солдат убитыми и ранеными. Отряду помогают сотни разведчиков и помощников из местного населения. Они сообщают штабу отряда о передвижениях фашистских войск и помогают вылавливать и истреблять маленькие группы немецких солдат.

Напуганные фашисты затребовали подкреплений. А пока до прибытия пополнения ликвидировали в селах этого района немецкие комендатуры.

* * *

Части тов. Харитонова, действующие на Южном фронте, выбили противника из ряда населенных пунктов. Жители села Гребцово, освобожденного от фашистских войск, рассказывают: „Вступив в деревню, немцы заняли дома, а крестьян, в том числе стариков и детей, выгнали на улицу. Крестьянам было запрещено взять с собой постельные принадлежности и другие необходимые вещи. Фашисты выбросили на улицу беременную Александру Березнякову, у которой уже начались родовые схватки. У колхозницы Пелагеи Погореловой немцы разграбили квартиру, забрали одежду и все ценные вещи, а хозяйку избили до полусмерти. Уходя, фашисты бросили в дом гранату. У крестьянок Варвары Колияшиной, Анны Колияшиной, Прасковьи Питюниной, П. И. Кисленко и других немцы зарезали весь скот, всю домашнюю птицу, забрали хлеб и картофель. Фашисты произвели многочисленные аресты и угнали в неизвестном направлении несколько десятков крестьян".

ПЛАМЕННЫЙ ПАТРИОТ

(К деятельности С. М. Кирова в Томске)

Прошло 7 лет с тех пор, как злодейский выстрел предателя и фашистского агента оборвал жизнь замечательного большевика, пламенного трибуна революции и выдающегося государственного деятеля. О людях, подобных Кирову, писал некогда поэт:

«Он знал одной лишь думы власть,
Одну, но пламенную страсть».

Революционная страсть и неукротимое стремление к освобождению порабощенных и эксплоатируемых народных масс составляли существо и весь смысл жизни этого железного бойца пролетарской армии. Делом всей его яркой жизни, жизни талантливого организатора и пламенного агитатора была борьба за освобождение рабочего класса, борьба за построение коммунистического общества. В письме товарища Сталина и его соратников, письме, пронизанном чувством скорби и боли по утерянному бойцу пролетарской армии, нарисован обаятельный облик выдающегося пролетарского революционера.

Товарищи Сталин, Молотов, Ворошилов, Каганович и другие писали:

«Товарищ Киров представлял из себя образец большевика, не знавшего страха и трудностей в достижении великой цели, поставленной партией. Его прямота, железная стойкость, его изумительные качества вдохновенного трибуна революции сочетались в нем с той сердечностью и мягкостью в личных товарищеских и дружеских отношениях, с той лучистой теплотой и скромностью, которые присущи настоящему ленинцу.

Товарищ Киров работал в разных частях Союза ССР и во времена подполья и после Октябрьской революции — в Томске и Астрахани, во Владикавказе и Баку, — и всюду он высоко держал знамя партии и завоевывал для дела партии миллионы трудящихся своей неутомимой, энергичной и плодотворной работой революционера».

Боевой путь, пройденный товарищем Кировым, отмечен активным участием его в революционном подполье, на боевых фронтах гражданской войны, на строительстве крупнейших сооружений сталинских пятилеток. И везде его несгибаемая воля, пламенный энтузиазм и творческая энергия двигали миллионы людей на борьбу и победу. Бесконечно дорога память о бесстрашном революционере и друге народа Сергее Мироновиче Кирове трудящимся Томска. Старые томские рабочие помнят молодого Кирова, как одного из первых пропагандистов марксистско-ленинских идей, организатора рабочих стачек, боевых дружин и революционных демонстраций в Томске и Тайге.

Деятельность Сергея Мироновича Кирова в Томске связана с широким под'емом революционного движения в Сибири в 1905—1907 годах. Это было время, когда в стране ширилась и нарастала могучая волна революционного движения и в Сибири атмосфера становилась все более накаленной.

Осенью 1904 года в Томске появился Сергей Миронович Киров. Для С. М. Кирова революционная деятельность в Томске явилась первой боевой школой. Здесь в революционных боях 1905 года вырос и закалился этот замечательный руководитель рабочего класса. В Томск 18-летний С. М. Киров прибыл в августе 1904 года для поступления в технологический институт. В поисках заработка Киров поступает чертежником в Томскую городскую управу. Вечерами Киров занимается на общеобразовательных курсах и здесь скоро он сближается с рядом передовых рабочих Томска. Сближение с революционно настроенными рабочими Томска привело к вступлению Кирова в марксистский кружок, который руководил Крамольников. Кружок этот занимался изучением произведений Ленина и Маркса. Вскоре Киров становится активным агитатором и пропагандистом ленинских идей среди томских рабочих. Его активная работа в качестве агитатора и пропагандиста быстро выдвинула его в первые ряды работников Томского социал-демократического комитета. Серьезный и вдумчивый пропагандист, Киров одновременно горячо интересуется и работой боевой дружины. Уже в этот период его деятельности им всецело завладела ленинская идея о подготовке вооруженного восстания.

К началу 1905 года Киров становится активным организатором и участником боевой дружины Томского социал-демократического комитета. Особо активно развернул он работу в январские дни 1905 года. В стране назревал революционный взрыв. В ответ на кровь, пролитую царским правительством в день 9 января 1905 г., по всей стране поднялась могучая волна стачек и демонстраций. К мощному революционному протесту пролетариата всей России примкнули и томские рабочие во главе с Кировым. 18 января 1905 года по улицам Томска прошла большая рабочая демонстрация и в первых рядах ее шел С. М. Киров. Демонстрация была расстреляна полицией и одним из первых пал томский рабочий, активный участник социал-демократического комитета Иосиф Кононов.

Прокламация, написанная Кировым по поводу расстрела демонстрации, проникнута пламенной верой в победу рабочего класса.

По мере того, как в стране нарастало и усиливалось революционное движение, Сергей Миронович, оставив мысль о технологическом институте, целиком уходит в революционную работу. Он становится профессионалом-революционером, одним из тех героев и борцов революции, которые всю свою жизнь, все свои помыслы и силы посвящают революционной борьбе. С апреля 1905 года товарищ Киров руководит подпольной типографией в Томске и при его участии выпускаются десятки прокламаций и листовок. Призыв ко всеобщей политической стачке и вооруженному восстанию, пропаганда ленинских идей, все это нашло свое яркое отражение в изданиях подпольной типографии. По всей Сибири расходились эти прокламации и листовки. Они будили революционную мысль и чувство рабочих и солдатских масс.

Осенью 1905 года Киров стал членом Томского социал-демократического комитета и фактическим руководителем его. С необычайной энергией Киров развертывает борьбу с меньшевиками, со всей присущей ему идейной непримиримостью он отстаивает революционные взгляды Ленина. Он призывает рабочий класс к вооруженному восстанию. Под руководством Кирова рабочие Томска запасаются оружием и всемерно укрепляют боевую дружину. Особенно активную работу Киров развернул летом 1905 года среди железнодорожников Тайги. Наступил 1906 год. Все более жестокими становятся репрессии царского правительства. Самодержавие начинает переходить в наступление против революции. Именно в этот период Сергей Миронович с поразительной энергией и железной настойчивостью проводит большую революционную работу среди рабочих Томска, Тайги и Ново-Николаевска (Новосибирск). Все более частыми становятся аресты революционеров и разгром революционных организаций. Но бесстрашного революционера Кирова не страшила ни каторга, ни ссылка. После провала всех томских подпольных типографий, раскрытых одна за другой полицией, Киров готовится весной 1906 года создать на окраине Томска новую подпольную типографию, скрытую под землей. Однако полиция на этот раз сорвала смелый план Сергея Мироновича. Давно уже следившая за Кировым, она арестовала его 16 февраля 1907 года. Сергей Миронович был приговорен к 3 годам заключения в крепость. Свое первое заключение Киров отбыл в Томской тюрьме.

После выхода из тюрьмы, Сергей Миронович переезжает в Иркутск, где снова уходит с головой в революционное подполье. Вернуться в Томск Сергею Мироновичу уже не удалось. Сибирский период революционной деятельности Кирова скоро закончился. Этот период его революционной деятельности явился для него прекрасной школой политического воспитания.

После Томска товарищ Киров работает в Иркутске, Владикавказе, Баку, Астрахани и других местах. В последующие годы своей революционной работы со всей силой и блеском развернулся огромный талант Кирова—вдохновенного трибуна революции и замечательного организатора масс. В период подготовки и проведения Великой Октябрьской социалистической революции, во время героической обороны Астрахани, на Северном Кавказе, в руководстве трудящимися Азербайджана — на всех этапах своего боевого пути Сергей Миронович всегда шел в первых рядах ленинцев, был ближайшим соратником великого Сталина.

Но особо памятной и яркой страницей в революционной деятельности Кирова является его деятельность в качестве руководителя ленинградских большевиков. Под руководством товарища Кирова ленинградские большевики разгромили контрреволюционных двурушников, троцкистско-бухаринско-зиновьевских предателей и шпионов. Сергей Миронович сплотил ленинградских большевиков вокруг ленинского знамени и повел их на борьбу за генеральную линию партии. Могучий расцвет социалистического строительства в Ленинградской области и на Севере навсегда останется связанным с именем Кирова. Строительство городов, фабрик, заводов, электростанций, Беломорско-Балтийского канала и др. социалистических строек — таков незабываемый след, оставленный созидателем и творцом Кировым в истории нашей родины.

И везде, — в революционном подполье, на боевых полях гражданской войны, на фронте социалистического строительства, на всех участках, куда ни посылала его партия, везде и всюду, через всю свою яркую и прекрасную жизнь высоко пронес он победоносное знамя ленинизма. Имя Кирова никогда не померкнет в народной памяти, как имя борца и героя пролетарской революции и пламенного патриота социалистической родины. Вместе со всем народом томичи свято чтут революционные традиции пламенного трибуна революции С. М. Кирова — верного ученика и соратника Ленина и Сталина.

Яркая жизнь Сергея Мироновича Кирова учит нас беспредельной любви и преданности социалистической родине. Его революционная деятельность учит нас непримиримости к врагам революции. В суровую годину Отечественной войны советские патриоты учатся у Кирова отваге, бесстрашию и стойкости. Сибиряки — герои Отечественной войны — идут в бой с фашистскими ордами, воодушевленные великими и героическими традициями сибирских большевиков, на протяжении десятилетий гордо и бесстрашно пронесших победоносное знамя ленинизма через все революционные бури и невзгоды. Революционное прошлое Сибири, в котором исключительную роль сыграла деятельность С. М. Кирова, перекликается с героической борьбой наших дней.

Все, во имя чего боролся Киров и за что он отдал свою жизнь, находится сейчас под угрозой фашистских кровопийц и людоедов. Пусть имя Кирова вдохновит защитников родины на священную битву за родную землю, на быстрейшую победу над фашистскими ордами.

Профессор Э. Н. ЯРОШЕВСКИЙ.

С. М. Кирову

Ты умер, сраженный кровавою злобой.
Не дрогнула вражья рука...
И мы поклялись у открытого гроба —
Громить без пощады врага.

Был светел твой доблестный путь полководца:
Врагов побеждать ты привык,
Ты жил, чтоб за дело отчизны бороться,
Как воин, трибун, большевик.

Сегодня, когда над любимой страною
Весь в пламени наш небосвод, —
Твой образ сияет нам светлой звездою,
Призывом набатным зовет!

Ты гвардии нашей стальные отряды
На бой вдохновляешь с врагом, —
И клятву мы помним: не будет пощады
Врагу, что ворвался в наш дом!

Да, клятву мы помним, что дали у гроба,
В сердцах эта клятва живет!
Ты умер, сраженный кровавою злобой,
Но дело твое не умрет...

С. БЛИЗКИЙ.

День нашего города

Самоотверженный труд

Изо дня в день лучшие стахановцы артели «Рационализатор» повышают производительность своего труда. Закройщик Евдоким Петрович Ежов дневную норму выполняет на 230—250 процентов. 26 ноября т. Ежов проработал полторы смены, не выходя из цеха.

Швея А. Е. Андреева, несмотря на то, что она инвалид второй группы, работает полный рабочий день. Ежедневно она выполняет дневное задание на 145 — 150 процентов. Более полутора норм в день вырабатывает Т. Н. Чигирина. Хорошо работают также тт. Наумова и Чиркова.

Семинар по штыковому бою

Сегодня начнет работать семинар по штыковому бою, организованный городским советом по делам физкультуры и спорта.

Семинар будет посещать сто инструкторов, которые по окончании курса будут работать на пунктах Всевобуча.

Беседы в кировские дни

К кировским дням на всех предприятиях города будут проведены беседы, посвященные памяти С. М. Кирова. На некоторых заводах с воспоминаниями о деятельности Сергея Мироновича в Томске выступят рабочие, лично знавшие товарища Кирова.

В целях успешной организации этих бесед, вчера в городском агитпункте был проведен инструктаж агитаторов города.

Выставка о С. М. Кирове

В Томском индустриальном институте организована выставка о жизни и революционной деятельности С. М. Кирова. Витрина, иллюстрирующая томский период жизни С. М. Кирова, богато оформлена. Имеются фотографии макета подпольной типографии, в которой печатались листовки и обращения к рабочим, снимок — Киров среди томских рабочих, фотокопии с листовок и другие документы.

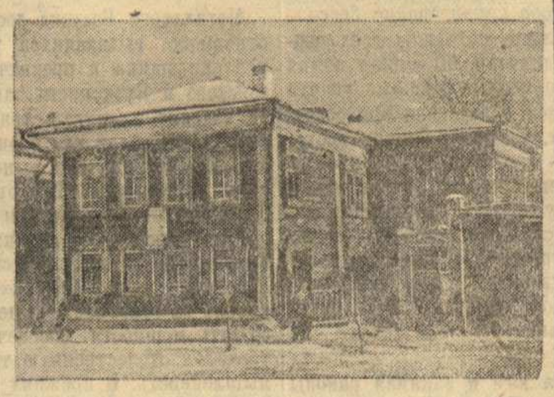

Тысячи жителей Томска, проходя сегодня мимо небольшого двухэтажного домика на ул. Гоголя, вспоминают о том, что в нем 36 лет назад часто бывал незабвенный Сергей Миронович Киров. Здесь проводились собрания подпольной организации Томского комитета Российской социал-демократической партии большевиков.

Здесь, в этом доме, в ночь на 27 сентября 1905 года жандармерия произвела арест собравшихся революционеров. Присутствующему на собрании товарищу Кирову удалось скрыться.

На снимке дом № 52, по ул. Гоголя, где в 1905 году происходили партийные собрания.

Фото М. Квасного.

Помощь производству

Закончены подготовительные работы по установке нового генератора для городской электростанции.

Работу производили две бригады студентов Томского электромеханического института железнодорожного транспорта. Работая темпами военного времени, они выполнили производственное задание в точно установленный срок.

Особенно хорошо проявила себя бригада студентов паровозного факультета (бригадир тов. Кислицин).

Стенография по новой системе

Завтра, впервые в Томске, открываются курсы стенографии, на которых будет заниматься до 300 учащихся. На курсах будет преподавать известный исследователь стенографии докторант Н. А. Фомин — автор обширного труда по этому вопросу.

Преподавание будет вестись по новой опытной системе, значительно упрощающей и облегчающей труд стенографисток.

Сложная операция

В одну из медицинских клиник города принесли тяжело больного тов. К. Был разорван седалищный нерв, и в результате травмы временный паралич левой ноги грозил остаться постоянным, на всю жизнь. Требовалась немедленная сложная операция.

Хирург клиники доктор В. И. Кожанов удалил опухоль у разрыва нерва, частично вырезал нерв и снова соединил его концы. Операция продолжалась около часа.

Вчера мы обратились к хирургу Кожанову с вопросом: «Каков исход операции и как в настоящее время себя чувствует тов. К?».

— Операция прошла весьма успешно,— ответил доктор Кожанов. — Через два дня после нее боли прекратились вовсе и постепенно началась восстанавливаться трудоспособность. Сейчас тов. К. уже ходит и в ближайшее время выпишется из клиники.

Нота Народного Комиссара иностранных дел тов. В. М. Молотова

О ВОЗМУТИТЕЛЬНЫХ ЗВЕРСТВАХ ГЕРМАНСКИХ ВЛАСТЕЙ В ОТНОШЕНИИ СОВЕТСКИХ ВОЕННОПЛЕННЫХ

Народный Комиссар Иностранных Дел тов. В. М. Молотов направил всем послам и посланникам стран, с которыми СССР имеет дипломатические отношения, ноту следующего содержания:

«По поручению Правительства Союза Советских Социалистических Республик имею честь довести до вашего сведения следующее:

Советское Правительство располагает многочисленными фактами, свидетельствующими о систематических зверствах и расправах, чинимых германскими властями над пленными красноармейцами и командирами Красной Армии. За последнее время эти факты стали особенно многочисленны и приняли особенно вопиющий характер, разоблачая тем самым еще раз германскую военщину и германское правительство, как банду насильников, не считающихся ни с какими нормами международного права, ни с какими законами человеческой морали.

Советским военным командованием установлены многочисленные факты, когда захваченные в плен, большей частью раненые, красноармейцы подвергаются со стороны германского военного командования и германских воинских частей зверским пыткам, истязаниям и убийствам. Пленных красноармейцев пытают раскаленным железом, выкалывают им глаза, отрезают ноги, руки, уши, носы, отрубают пальцы на руках, вспарывают животы, привязывают к танкам и разрывают на части. Подобного рода изуверства и позорные преступления фашистско-германские офицеры и солдаты совершают на всем протяжении фронта, всюду, где они только появляются и где в их руки попадают бойцы и командиры Красной Армии.

Так, например, в Украинской ССР на острове Хортица, на Днепре, после ухода немецких частей, выбитых Красной Армией, были найдены трупы пленных красноармейцев, замученных немцами. Пленным отрезали руки, выкалывали глаза, вспарывали животы. На Юго-Западном направлении у деревни Репки на Украине после отступления немцев из занятой ими позиции были обнаружены трупы командира батальона Боброва, политрука Пятигорского и двух бойцов, руки и ноги которых были пригвождены к кольям, а на телах чернели пятиконечные звезды, вырезанные раскаленными ножами. Лица погибших были изрезаны и обожжены. Тут же, неподалеку, был найден еще один труп красноармейца, накануне попавшего к немцам в плен, с обгоревшими ногами, с отрезанными ушами. При взятии нашими частями деревни Холмы (Северо-Западный фронт) были обнаружены изуродованные трупы красноармейцев, причем один из них был сожжен на костре. Это был красноармеец Осипов Андрей из Казахской ССР. На станции Грейгово (Украинская ССР) немецкие части захватили в плен небольшую группу красноармейцев и несколько дней не давали им никакой пищи и воды. Нескольким пленным отрезали уши, выкололи глаза, отрубили руки, а затем закололи их штыком. В июле с. г. у железнодорожной станции Шумилино немецкие части захватили в плен группу тяжело раненых красноармейцев и тут же их добили. В том же месяце в районе города Борисово, Белорусской ССР, захватив в плен 70 тяжело раненых красноармейцев, гитлеровцы всех их отравили мышьяком. В августе месяце под местечком Заболотье немцы захватили на поле боя 17 тяжело раненых красноармейцев. Три дня им не давали пищи. Затем все 17 истекавших кровью пленных красноармейцев были привязаны к телеграфным столбам, в результате чего трое пленных красноармейцев скончались; остальные 14 были спасены от верной смерти подоспевшим советским танковым подразделением старшего лейтенанта Рыбина. В деревне Лагутино, в районе Брянска, немцы привязали к двум танкам раненого красноармейца и разорвали его на части. В одном из пунктов, западнее Брянска, недалеко от колхоза «Красный Октябрь» было найдено 11 обгоревших трупов бойцов и командиров Красной Армии, захваченных фашистами. На руках и на спине одного красноармейца остались следы пыток раскаленным железом.

Зарегистрирован ряд случаев, когда германское командование во время атак гонит под угрозой расстрела пленных красноармейцев впереди своих наступающих колонн. Такие случаи, в частности, зарегистрированы в районе совхоза «Выборы», Ленинградской области, в районе Ельни, Смоленской области, в Гомельской области, Белорусской ССР, в Полтавской области, Украинской ССР и в ряде других мест.

Возмутительным издевательствам, пыткам и зверским истязаниям систематически подвергаются раненые и больные красноармейцы, находящиеся в госпиталях, попавших в руки германских захватчиков. Имеется бесконечное количество фактов, когда беззащитных больных и раненых красноармейцев, находящихся в лазаретах, фашистские изуверы прикалывают и расстреливают на месте; в м. Рудня, Смоленской области, фашистско-германские части захватили советский полевой госпиталь и расстреляли раненых красноармейцев, санитаров и санитарок. Здесь погибли раненые бойцы Шаламов, Азимов, лейтенант Дилеев, санитарка семнадцатилетняя Варя Бойко и др. Известны многочисленные факты насилия и надругательства над женской честью, когда в руки гитлеровских захватчиков попадают медицинские сестры и санитарки.

Гитлеровские разбойники не щадят даже захваченных в плен представителей медицинского персонала частей Красной Армии. В районе деревень Кудрово и Борисово, Ленинградской области, был зверски замучен начальник дивизионного медицинского пункта, военврач третьего ранга И. С. Лыстого. Он весь был исколот штыками. В голове и плече имелись пулевые раны. Лицо носило следы диких побоев. Несколько в стороне, в лесу, нашли тело изуродованного санитара А. М. Богачева. В другом месте валялся на дороге труп растерзанного шофера санитарной машины Горбунова.

В немецких лагерях для советских военнопленных больные и раненые красноармейцы не получают никакой медицинской помощи и обречены на вымирание от тифа, дизентерии, воспаления легких и других болезней. В германских лагерях для советских военнопленных царит полный произвол, доходящий до крайнего зверства. Так, в Порховском лагере пленных красноармейцев круглые сутки держат под открытым небом, несмотря на холодную погоду. Рано утром их поднимают ударами палок и дубинок и выгоняют на работы, не считаясь с состоянием здоровья. Во время работы охрана, состоящая из финских и немецких солдат, непрерывно подгоняет плетьми, а заболевших и ослабевших красноармейцев забивает палками до смерти. В Чернухинском лагере на Украине, за малейшее нарушение установленного порядка пленные систематически избиваются резиновыми дубинками и расстреливаются на месте без всякого предупреждения. Только за один день 17 сентября в Чернухинском лагере было расстреляно 95 человек.

Такое же зверское обращение с военнопленными практикуется немцами и на пересыльных пунктах, при переброске советских военнопленных. В районе с. Демьяновка, Украинской ССР, пересыльный пункт для военнопленных расположен под открытым небом. На этом пункте пленным дают только ничтожное количество вареного проса. Многие пленные умирают от истощения. Во время следования пленных к местам назначения ослабевших пристреливают на месте. При переброске советских военнопленных из Хорола в с. Семеновка на Украине красноармейцев заставляли все время бежать. Падавших от усталости и истощения немедленно расстреливали.

Среди солдат и офицеров гитлеровской армии процветает мародерство. С наступлением зимних холодов мародерство стало принимать массовый характер, причем гитлеровские разбойники в погоне за теплыми вещами не считаются ни с чем. Они не только сдирают теплую одежду и обувь с убитых советских бойцов, но снимают буквально все теплые вещи — валенки, сапоги, носки, фуфайки, телогрейки, ушанки с раненых бойцов, раздевая их догола и напяливая на себя все, включая подкладку теплых женских вещей, снятых с раненых и убитых медицинских сестер.

Пленных красноармейцев морят голодом, по неделям оставляя без пищи или выдавая ничтожные порции гнилого хлеба или гнилой картошки. Не давая советским военнопленным пищи, гитлеровцы заставляют их рыться в помойках и разыскивать там остатки пищи, выброшенные германскими солдатами, или, как это имело место в ряде лагерей, в том числе в лагере м. Корма, Белорусской ССР, бросают советским военнопленным за колючую проволоку трупы дохлых лошадей. В Витебском лагере в Белоруссии пленные красноармейцы четыре месяца почти не получали пищи. Когда группа пленных красноармейцев подала немецкому командованию письменное заявление с просьбой выдать им пищу для поддержания жизни, немецкий офицер спросил — кто писал это заявление — и 5 человек красноармейцев, подтвердивших, что это заявление писали они, — тут же были расстреляны. Аналогичные факты вопиющего произвола и зверств наблюдаются и в других лагерях (Шитьковский, Демьяновский и др.)

Стремясь к массовому истреблению советских военнопленных, германские власти и германское правительство установили в лагерях для советских военнопленных зверский режим. Германским верховным командованием и министерством продовольствия и земледелия издано постановление, которым для советских военнопленных установлено питание худшее, чем для военнопленных других стран как в отношении качества, так и в отношении количества подлежащих выдаче продуктов. Установленные этим постановлением нормы питания, — например, 600 граммов хлеба и 400 граммов мяса на человека в месяц, — обрекают советских военнопленных на мучительную голодную смерть. Бесчеловечно жестоко проводя в жизнь свой позорный и явно беззаконный режим содержания советских военнопленных, германское правительство, однако, всячески старается скрыть от общественного мнения изданные по этому вопросу германским правительством постановления. Так, на соответствующий запрос Советского Правительства шведское правительство сообщило, что опубликованные в европейской и американской печати сведения о вышеупомянутом постановлении германского правительства соответствуют действительности, но текст этого постановления не опубликован и поэтому недоступен.

Лагерный режим, установленный для советских военнопленных, является грубейшим и возмутительным нарушением самых элементарных требований, пред'являемых в отношении содержания военнопленных международным правом и, в частности, Гаагской конвенцией 1907 года, признанной как Советским Союзом, так и Германией. Германское правительство грубо нарушает требование Гаагской конвенции, обязывающей воюющие страны обеспечивать военнопленных такой же пищей, как и свои собственные войска (ст. 7 приложения к 4 Гаагской конвенции 1907 года).

Ввиду серьезной нехватки людских ресурсов в германской армии гитлеровцы в отношении военнопленных идут на многие грубые нарушения Гаагской конвенции 1907 года, подписанной Германией. В своей преступной практике систематических злодейских нарушений международного права германская военщина и германское правительство дошли до того, что избиениями и угрозами расстрела заставляют красноармейцев работать в качестве ездовых на повозках, на машинах и транспорте, перевозящем боеприпасы и другие военные грузы на фронт, в качестве подносчиков боеприпасов на огневые позиции и т. д. Все это делается в нарушение прямого запрещения Гаагской конвенцией использования пленных на работах, имеющих какое-либо отношение к военным действиям.

Все эти факты свидетельствуют о наличии зверского кровавого режима, который царит в германских лагерях для советских военнопленных, о бесчеловечной жестокости гитлеровских властей и о невыносимых страданиях, которые приходится испытывать красноармейцам и командирам Красной Армии, попавшим в плен к гитлеровским бандитам.

Все эти факты являются вопиющим нарушением со стороны германского правительства элементарных принципов и норм международного права и международных соглашений, подписанных представителями самой же Германии.

Доводя об этих ужасающих фактах до сведения всех стран, с которыми СССР имеет дипломатическое отношение, Советское Правительство с возмущением протестует перед всем миром против варварских актов нарушения германским правительством элементарных норм международного права.

Советское Правительство с негодованием протестует против зверского обращения с пленными красноармейцами со стороны германских властей, нарушающих самые элементарные нормы человеческой морали, и возлагает всю ответственность за эти бесчеловечные действия германских военных и гражданских властей на преступное гитлеровское правительство Германии.

Примите и пр.

В. МОЛОТОВ.

Москва, 25 ноября 1941 г.

На собрании студентов Томска

27 ноября состоялось собрание студентов Томска, организованное горкомом ВКП(б). Доклад о задачах студенчества в связи с выступлением товарища Сталина на пленуме Моссовета сделал заведующий отделом пропаганды и агитации городского комитета ВКП(б) т. Ремов. Докладчик призвал студенческую молодежь большевистскими делами ответить на речь вождя.

— Учащиеся высшей школы должны практическими делами помочь предприятиям выпускать как можно больше продукции для фронта, — говорит т. Ремов.

Тов. Ремов указал на необходимость подготовки из студентов полноценных воинов, образцово пройти Всевобуч, создать систему военных кружков, в совершенстве овладеть лыжным спортом.

— Враг хитер и коварен. Всеми средствами он пытается дезорганизовать нашу работу. Студенты обязаны вести самую решительную борьбу с распространителями ложных слухов, с паникерами.

Выступивший с содокладом председатель комитета ученых г. Томска профессор Токин говорил о необходимости подчинить всю науку, даже самые отвлеченные ее области, задачам фронта, сделать науку смертоносным орудием в борьбе с врагом.

Студенты должны активней и смелей участвовать в исследовательской и рационализаторской работе. Например, медики могут провести важную, очень полезную работу по профилактике заболеваний, помочь городским организациям в проведении санитарной пропаганды, заняться разработкой вопросов о консервировании и транспортировке крови. Не меньшие возможности у учащихся других институтов.

Секретарь городского комитета ВКП(б) т. Чернышев в своем выступлении говорил о славных делах студентов Томска на фронте и в тылу. Несколько тысяч учащихся высших школ нашего города добровольцами сражаются на фронтах Отечественной войны. 15 тысяч студентов работали на уборке урожая и в сложных условиях помогли убрать урожай до единого зерна. 5 тысяч студентов работали в пригородных хозяйствах. Замечательной работой на строительстве внутренних дорог студенты проявили себя истинными патриотами. Тов. Чернышев назвал лучших представителей студенчества, умело сочетающих трудовой героизм с отличной учебой. Мы можем гордиться такими, товарищами, как Горбунцев из транспортного института, который не жалея ни сил, ни времени, работает по ликвидации аварий на электростанции, как Брюханов, Ульянцев — из индустриального института и многими другими.

— Но было бы большой ошибкой успокаиваться на достигнутом, — говорит тов. Чернышев. — Требования, пред'являемые к нам, значительно больше и ответственней. Перечисляя основные задачи, стоящие перед студентами, — работа на предприятиях, исследовательская, рационализаторская работа, — тов. Чернышев особо подчеркивает необходимость повысить революционную бдительность, дисциплину, организованность.

Собрание единодушно и с большим под'емом приняло обращение ко всем студентам и молодежи г. Томска.

БИБЛИОГРАФИЯ

Новые боевые песни

Новосибирское областное гос. издательство выпустило сборник песен (текста и нот) под названием «Взвейся песня боевая». Это — первое издание, отражающее творчество новосибирских композиторов, посвященное оборонно-патриотическим темам всенародной Отечественной войны.

Ряд произведений, опубликованных в этом сборнике, заслуживает широкого распространения. Сюда относятся прежде всего две песни М. Полонского: «Взвейся песня боевая» и «Походная боевая». Первая из них написана в характере белорусских народных попевок, радует мелодической непосредственностью, органичностью. Элементы народно-песенного музыкального материала сквозят и во второй песне, более приближающейся к типу строевой массовой песни.

Очень хорошее впечатление производит песня А. Новикова «Боевые подруги», написанная на текст новосибирского поэта Л. Кондырева.

Безусловно ценными, заслуживающими широкой рекомендации должны быть признаны такие песни, как «Ястребки» молодого композитора Горбенко и «Прощальная» И. Карташова, написанная на текст новосибирского поэта Мих. Александрова.

Но можно указать и на такие опубликованные в сборнике произведения, с печатанием которых не следовало бы торопиться. В частности, например, некоторая доработка песен «Бойцы уходят на фронт» Горбенко, или «Сибирская походная» Карташова, — способствовала бы повышению качества этих произведений.

В целом же сборник представляет хороший, актуальный материал для концертной эстрады, для кружков музыкальной самодеятельности, частично — для массового исполнения. Этот материал убедительно свидетельствует о серьезных творческих возможностях новосибирской группы композиторов.

С. КОРЕВ.

АНГЛИЙСКОЕ НАСТУПЛЕНИЕ В ЛИВИИ

В коммюнике английского командования на Ближнем Востоке сообщается, что интенсивные бои между германскими и английскими мотомеханизированными войсками продолжаются у Сиди-Резеха. Южно-африканские войска, развернувшиеся первыми, выдержали сильную атаку немецкой моторизованной пехоты, поддержанной танками. Одновременно новозеландские части, поддержанные английскими танками, продолжали наступление на Тобрук вдоль главной линии Трих—Капуццо.

В южном секторе фронта английские моторизованные части, наступающие из Джарабуба, продвинулись на большое расстояние.

Большинство лондонских газет подчеркивает тот факт, что бои в Ливии с вводом в действие пехотных соединений вступили во вторую фазу.

Газеты подчеркивают, что войска, выйдя к побережью, перережут коммуникации противника и отрежут все его войска, находящиеся в Киренайке. (ТАСС).

Англо-германская война

В коммюнике английского министерства авиации сообщается, что в ночь на 26 ноября небольшое соединение мощных английских бомбардировщиков подвергло ожесточенной бомбардировке доки в Шербуре и Бресте. (ТАСС).

***

В ночь на 26 ноября над Англией появилось лишь незначительное число самолетов противника, сбросивших бомбы в нескольких пунктах юго-западной Англии. Причинены повреждения жилым зданиям, имеются жертвы. Уничтожен один неприятельский бомбардировщик.

26 ноября. (ТАСС).

ЗАЯВЛЕНИЕ СТЕТИНИУСА

Уполномоченный по осуществлению закона о передаче взаймы или в аренду вооружения Стетиниус заявил, что на основе этого закона Англии и ее союзникам уже оказана помощь более чем на 1 миллиард долларов.

На осуществление закона о передаче взаймы или в аренду вооружения первоначально было ассигновано 7 млард. долларов. Свыше 75 проц. этой суммы в настоящее время уже распределено на различные заказы. Дополнительные ассигнования в размере 6 млрд. долларов также быстро реализуются. (ТАСС).

Решение с'езда конгресса производственных профсоюзов в США

В Детройте закрылся с'езд конгресса производственных профсоюзов (КПП). С'езд одобрил программу поддержки внешней политики американского правительства и увеличения военного производства. Он выразил уверенность в том, что КПП выполнит порученную широкими массами Америки и всего мира миссию в деле оказания максимальной помощи Англии, Советскому Союзу, Китаю и миллионам людей, страдающим в Европе. Мы, говорится в решении с'езда, уничтожим гитлеризм и все то, что им вызвано. (ТАСС).

Боевые дела сербских партизан

В Югославии происходят крупные столкновения между партизанами и германскими карательными отрядами. На стороне партизан борются регулярные югославские части под общим командованием полковника Михайловича. Борьба происходит в различных пунктах Югославии, но особенно ожесточенные бои разыгрались в Восточной Сербии в районе Хомолье. Немцы вынуждены были перебросить в Югославию несколько дивизий из Болгарии и Румынии, так как имевшиеся гарнизоны не могли противостоять наступлению партизан.

Сербские партизаны дезорганизуют железнодорожный транспорт.

Назначенный правительством Недича для руководства подавлением партизанского движения генерал Путникович взят партизанами в плен, осужден и расстрелян. (ТАСС).

Огромные военные расходы фашистской Италии

Пражская газета «Дер нейе таг» сообщает, что, по данным итальянского министерства финансов, военные расходы Италии за время с 1 июня 1940 года по 8 октября 1941 года составили 76 миллиардов лир. Эта цифра втрое превосходит довоенные годовые государственные расходы Италии. (ТАСС).

Решение иранского правительства

Совет министров Ирана аннулировал все торговые соглашения, заключенные с Германией в порядке клиринга. Расчеты по ним приостановлены. (ТАСС).

За отв. редактора З. КВАСКОВА.

Сокрушить военную мощь врага!

Вчера в «Правде» было напечатано сообщение Совинформбюро об ударе по войскам врага на одном из Южных направлений западнее Ростова-на-Дону. За три дня разгромлены немецкие 49 горно-стрелковый корпус, дивизия СС «Викинг», 16 танковая дивизия, сбито 46 немецких самолетов и истреблено свыше 7 тысяч немцев. Преследуя противника, части Красной Армии продвинулись на 60 километров и захватили 111 орудий, 55 танков и много другого военного имущества.

Результаты контрнаступления войск Красной Армии на этом направлении показывают, что не так страшен черт, как его малюют сами немцы да некоторые наши перепуганные интеллигентики. Придет время, мы будем гнать немцев на всех направлениях, на всем фронте, истребляя ненавистных оккупантов!

Пока же враг имеет возможность вести наступление на ряде участков фронта. Собрав большое количество дивизий, гитлеровское командование вновь бросило их на Москву. На дорогах, ведущих к столице, происходит гигантская кровопролитная битва. Враг продолжает напирать. Ценою огромных, неслыханных потерь врагу удается в отдельных пунктах оттеснять наши части. Красная Армия с великолепной отвагой сопротивляется полчищам германского империализма. Наша родина, советский народ ждет от доблестных воинов Красной Армии новых подвигов. Остановить врага, измотать его, обескровить на подступах к Москве, не допустить немецких захватчиков к степям столицы, отбить новую вражескую атаку на родную Москву! — таков призыв родины.

За последние несколько дней врагу удалось несколько продвинуться к Москве. Германское командование бросило на Москву больше половины всех своих танковых дивизий. Немецкая армия одерживала временные военные успехи главным образом вследствие превосходства в танках. Товарищ Сталин поставил задачу — свести к нулю превосходство немцев в танках и тем коренным образом улучшить положение нашей армии. Вся наша страна, весь рабочий класс трудятся сейчас с величайшим энтузиазмом над решением этой сталинской задачи. И она будет выполнена, каких бы это усилий ни стоило!

Наступая на юге и занимая районы Приднепровья и Донбасса, немцы рассчитывали на захват нашей промышленности, в том числе и металлургической, и подрыв оборонной мощи нашей страны. Немецким захватчикам советская промышленность, в том числе металлургическая, не досталась и не достанется никогда. Из районов, временно захваченных врагом, заводы эвакуированы, многие из них уже работают полным ходом на новых местах. Вместе с гигантской промышленной базой на Востоке, созданной за годы Сталинских пятилеток, они еще послужат нашей родине.

Мы построили огромные металлургические комбинаты в Магнитогорске, в Кузбассе. И теперь, когда враг захватил Приднепровье и ворвался в Донбасс, металлурги Востока с большей самоотверженностью работают над тем, чтобы изо дня в день увеличивать производство металла, увеличить выпуск тех высококачественных марок сталей, какие прежде выплавлялись на южных заводах для производства танков, самолетов, пушек, снарядов.

Металлурги Востока достигли в этом отношении выдающихся успехов. Сталеплавильщики и прокатчики Магнитогорского и Кузнецкого заводов получили задание правительства: освоить изготовление стали для производства танков. Это задание они выполнили образцово. Президиум Верховного Совета СССР наградил орденами и медалями группу работников Магнитогорского и Кузнецкого металлургических заводов. Работники нашей черной металлургии сумели за сравнительно небольшой срок создать мощности, обеспечивающие материалом отечественную танковую промышленность. В прежних условиях на эту огромную работу потребовалось бы не менее одного года — полутора лет. В докладе в октябрьские дни товарищ Сталин указывал, что наша танковая промышленность работает очень хорошо и вырабатывает немало превосходных танков. В этом — немалая заслуга героических металлургов нашей страны.

«Но немцы вырабатывают гораздо больше танков, ибо они имеют теперь в своем распоряжении не только свою танковую промышленность, но и промышленность Чехословакии, Бельгии, Голландии, Франции», — говорит товарищ Сталин. Значит, нашим танкостроителям и металлургам ни в коем случае, ни на одну минуту нельзя удовлетворяться достигнутым.

Необходимо и дальше во-всю развивать черную металлургию на Востоке. Необходимо до максимального предела использовать все мощности оборудования, эвакуированного из временно захваченных районов. Необходимо обеспечить скорейшее освоение новых видов производства, скорейший пуск на полную мощность эвакуированных предприятий. Урал и Сибирь обладают неисчерпаемыми природными ресурсами для развития горно-металлургической промышленности. Мы обязаны в самые короткие сроки призвать эти богатства к жизни, чтобы с каждым днем увеличивать выплавку металла, необходимого для производства оружия и боеприпасов.

Чтобы осуществить великие цели Отечественной войны, рассчитанные на освобождение порабощенных народов Европы и СССР от гитлеровской тирании, мы должны, как указывает товарищ Сталин, «сокрушить военную мощь немецких захватчиков». Это — великая миссия Красной Армии и всего нашего народа, великая миссия работников промышленности, снабжающих армию вооружением. Ускоренное производство военных материалов вместе с помощью, оказываемой нам союзной Великобританией и дружественными Соединенными Штатами Америки, позволят доблестной Красной Армии сокрушить военную мощь немецких захватчиков и истребить их всех до единого!

(Передовая «Правды» за 25 ноября).

О ПРАВИЛАХ УЛИЧНОГО ДВИЖЕНИЯ В ГОР. ТОМСКЕ

Решение № 658 Исполнительного комитета Томского городского Совета депутатов трудящихся

г. Томск. 17 ноября 1941 г.

В целях упорядочения движения автогужевого транспорта в городе Томске, на основании постановления ВЦИК и СНК РСФСР от 30 марта 1931 г. (С. У. № 17, стр. 186) и решения Новосибирского облисполкома от 25 декабря 1940 года за № 1363 «О введении правил уличного движения в городах и сельских местностях Новосибирской области», Исполнительный комитет городского Совета решил:

1) установить значение магистральных улиц гор. Томска следующим улицам: проспекты — Ленинский, Коммунистический, Тимирязевский, им. Фрунзе, им. Кирова, пер. Совпартшкольный от Коммунистического проспекта до Большой Подгорной улицы, Октябрьский взвоз, Иркутский тракт до Большой Вокзальной улицы и Большая Вокзальная улица;

2) запретить грузовое движение гужевого транспорта по Ленинскому проспекту, Коммунистическому проспекту до Совпартшкольного переулка, Тимирязевскому проспекту до поворота на проспект Кирова и по замощенной стороне пр. Кирова до улицы Дзержинского;

3) запретить движение автомобильного транспорта по улице Бакунина, Кузнечному взвозу и Аптекарскому мосту;

4) запретить прогонку гуртов и табунов скота по магистральным улицам;

5) пешеходное движение разрешается только по тротуарам (по панели). Все пешеходы обязаны: а) держаться правой стороны тротуара и не мешать движению; б) переходить улицу по кратчайшей прямой линии на перекрестках (не наискосок);

6) обязать горкомхоз, совместно с госавтоинспекцией, в 10-дневный срок: а) проверить состояние имеющихся дорожных знаков, заменить негодные и вывесить дополнительно необходимое количество знаков; б) проверить правильность расстановки всех киосков и ларьков и все мешающие видимости движения перенести на другие места;

7) виновные в нарушении пунктов 2, 3, 4 и 5 настоящего решения подвергаются в административном порядке предупреждению, штрафу до 100 рублей или исправтрудработам до 30 суток.

Водители автотранспорта, виновные в грубых или систематических нарушениях настоящего решения, лишаются водительских прав или подвергаются другим взысканиям, предусмотренным положением о государственной автомобильной инспекции.

Водители гужевого транспорта за нарушение настоящего решения подвергаются штрафу на месте до 5 рублей; при отказе от уплаты штрафа на месте, штраф может быть увеличен, но не более чем в 3 раза;

8) наблюдение за выполнением настоящего решения возлагается на милицию и горрайотделы коммунального хозяйства и госавтоинспекцию.

Настоящее решение вступает в силу через 15 дней с момента опубликования в газете «Красное Знамя» и действует на территории города Томска в течение 2-х лет.

Председатель Горисполкома **Г. ГОДОВИЦИН.**

Секретарь Горисполкома **А. МАХНЕВ.**

Адрес редакции: Советская, № 47, телефоны: редактора—754, секретаря—756, общий—894.

МН28670 Типография издательства «Красное Знамя». Тираж 12.030 экз.