Электронная библиотека (репозиторий) Томского государственного университета
http://vital.lib.tsu.ru

Пролетарии всех стран, соединяйтесь!

# КРАСНОЕ ЗНАМЯ

ОРГАН ТОМСКОГО ГОРКОМА ВКП(б) И ГОРОДСКОГО СОВЕТА ДЕПУТАТОВ ТРУДЯЩИХСЯ

№ 97 (6412) | Вторник, 22 сентября 1942 года | Год издания XXIII | Цена 15 коп.

**Мало выкопать картофель и овощи. Весь собранный урожай надо немедленно вывезти с поля и полностью сохранить**

## Экономить везде и во всем!

Владимир Ильич Ленин учил нас, что на войне побеждает тот, у кого больше резервов. Экономить везде и во всем — вот один из главных законов военного времени. Все должно быть учтено, заранее строго рассчитано. Строжайшая бережливость, хозяйственный расчет, подлинно военный порядок должен быть во всех звеньях промышленности и транспорта. И прежде всего надо экономить то, что обеспечивает выпуск продукции, необходимой стране и фронту.

Металл! В военное время это важнейшее средство для разгрома врага. Тысячи тонн металла, отлитого в снаряды и бомбы, смертоносной лавиной обрушиваются на врага. Металл нужен сейчас для изготовления все в большем количестве грозного боевого оружия, боевых машин. Металл нужен и на фронте и в тылу. Экономить металл, значит активно содействовать разгрому врага.

Передовые люди предприятий Томска, ученые помнят об этом. Инженер Шубников творчески разрешил задачу использования деталей, признанных негодными. То, что раньше шло в отход, сейчас идет для увеличения выпуска продукции. Ни один грамм металла не пропадает даром. Профессор Большанина и научный сотрудник физико-технического института тов. Студенок предложили способ, позволяющий до 94 процентов использовать отходы цветных металлов на одном заводе.

Это и есть живое, конкретное выражение любви к родине, заботы о нуждах фронта.

К сожалению, отдельные руководители предприятий, командиры производства не уяснили той простой истины, что расточительство в расходовании металлов в военное время есть особо тяжкое преступление перед родиной. На заводе, где директором тов. Ф., накопились залежи отходов металла. Ими загромождают заводскую площадь, они ржавеют и гибнут. А ведь это металл, дополнительный источник для получения нового оружия, боевых машин и приборов. Как же можно мириться с таким положением? Разве не ясно, что это не просто бесхозяйственность, это подрыв обороннной мощи страны.

Не допускать расточительства хотя бы одного грамма металла—вот боевая задача! Кислоты! Работники промышленности и транспорта знают цену химическим продуктам в условиях военного времени. Это поистине золотой фонд наших заводских ресурсов. Понятно поэтому, какую пользу родине дает предложение инженера тов. Гарцмана и профессора тов. Бунтина о малокислотном и бескислотном травлении металла. Это не только экономия сотен тысяч рублей, это, прежде всего, блестящее разрешение проблемы о замене дефицитных материалов. К сожалению, это предложение еще широко не популяризируется на заводах и не нашло практического применения в широком масштабе.

Известно, какое значение в промышленности имеют смазочные материалы — масла. Это—дефицитные продукты, их надо строго экономить в военное время. Научный труд лауреата Сталинской премии профессора В. Д. Кузнецова «Физико-технические основы явлений смазки при разрешении металлов» в этом отношении дает огромную пользу. Заслуживает внимания ценная инициатива командиров производства на электромеханическом заводе, которые практически разрешают вопрос замены масла на станках другим, более доступным, средством. Творческая мысль ученых, командиров производства и впредь должна работать в этом направлении.

Кто не знает, как велика роль нефти и продуктов ее перегонки во всех отраслях народного хозяйства. Это—кровь огромного организма нашей промышленности и транспорта. Группа ученых и инженеров под руководством профессора Кузнецова нашли заменитель нефти, получаемый из древесины и отходов лесопромышленности. Эта работа большой государственной важности.

Экономия топлива — одна из важнейших задач всех предприятий, особенно в осенне-зимний период. На заводе металлических изделий рабочий тов. Гончар последнюю завалку в вагранку производит без кокса, сохраняя нужную температуру. Его предложение позволило экономить по 30 килограммов кокса в день. Командиры производства серьезно занялись вопросом перевода работы вагранки с кокса на древесную чурку. Надо ли говорить, какую пользу дает это предложение промышленности, если оно себя оправдает и будет применено в широком масштабе. Группа научных работников Томского института инженеров ж. д. транспорта и института имени Дзержинского внесли рационализаторское предложение по изменению технологического процесса на городской водонасосной станции, что позволяет сэкономить топливо до 30 процентов. Искать и находить новые возможности для экономии топлива — задача первостепенной важности.

С каждым днем растут нужды нашей продукции в электрической энергии. Эта потребность естественно увеличится осенью и зимой. Борьба за экономию электроэнергии есть борьба за дальнейший подъем промышленности, за увеличение выпуска продукции, необходимой фронту. Известно, что на многих предприятиях Томска не занимались серьезно этим вопросом, допускали расточительство. А сейчас дорог каждый киловатт-час. Городской комитет ученых проявил ценную инициативу, создав бригаду по проверке использования электроэнергии предприятиями города. Надо быстрее закончить эту проверку и приступить к практическим мероприятиям по установлению жесткого режима в расходовании электроэнергии.

Создание продовольственной базы — эта задача по своему значению равная крупной победе на фронте. Продовольственные ресурсы в военное время надо экономить как никогда, ибо от этого зависит нормальное снабжение фронта и тыла всей страны. Полностью обеспечить себя овощами до нового урожая, помочь Красной Армии, помочь эвакуированному населению — ленинградцам, такова задача. В военное время каждый колос, каждый грамм овощей надо ценить на вес золота. Между тем отдельные хозяйственники, руководители пригородных хозяйств не ведут решительной борьбы с потерями. Не единичны случаи, когда при уборке часть картофеля оставляют в лунках, не разрывая их тщательно. Известны факты расхищения овощей и нерационального использования их в столовых. Надо установить строгий учет и контроль за расходованием продуктов питания.

Сейчас, как никогда, мы должны помнить указание Ленина о сокращении управленческого аппарата, упразднении организаций и учреждений, которые не являются абсолютно необходимыми в военное время. Проверка и предварительное изучение этого вопроса на предприятиях и в учреждениях Томска показали, какими большими возможностями мы располагаем. Это мероприятие даст не только огромную экономию средств, но и высвободит значительную часть кадров для производства.

Бережливость должна стать непременным качеством каждого советского патриота. Экономить везде и во всем! Безжалостно сокращать все непроизводительные расходы. Экономить так, чтобы наша родина получила новые резервы и ресурсы для разгрома врага.

## *Прием иранского посла г-на М. Ахи тов. И. В. Сталиным*

19 сентября Председатель Совета Народных Комиссаров СССР товарищ И. В. Сталин в присутствии Народного Комиссара Иностранных Дел тов. В. М. Молотова принял чрезвычайного и полномочного посла Ирана в СССР г-на М. Ахи.

## Приезд в Москву г. Уэнделла Уилки

20 сентября из Куйбышева в Москву прибыл личный представитель президента Соединенных Штатов Америки г. Уэнделл Уилки в сопровождении посла США г. В. Стенгли и заведующего протокольным отделом НКИД тов. Ф. Ф. Молочкова.

На аэродроме г. У. Уилки встречали заместитель Народного Комиссара Иностранных Дел тов. В. Г. Деканозов, заместитель Народного Комиссара Внешней Торговли тов. А. Д. Крутиков, член коллегии НКИД тов. К. А. Уманский, заместитель Председателя Моссовета тов. М. А. Яснов, начальник отдела внешних сношений НКО полковник В. Н. Евгениев, а также посол Великобритании г. А. Карр и посол Норвегии г. Р. Андворд.

## Заявление Пьер Кота

НЬЮ-ЙОРК, 19 сентября. (ТАСС). Выступая на митинге, организованном «Комитетом помощи Советскому Союзу в войне», бывший французский министр авиации Пьер Кот призывал демократические правительства немедленно открыть второй фронт в Европе. Промедление, сказал он, может иметь роковые последствия. В ответ на доводы тех, кто считает, что Германию можно разгромить при помощи одной только авиации, Пьер Кот заявил, что германская авиация в 1940 году была в 4—5 раз сильнее английской и все же Англия не была разгромлена.

Пьер Кот напомнил, что во время мировой войны русские атаковали немцев на Востоке, когда французы были не в состоянии приостановить германское наступление, и тем самым русские спасли французскую армию. Второй фронт является рискованным и трудным мероприятием, но, пожалуй, еще более рискованно не открывать его. Трудно защищать Сталинград и Кавказ, но Красная Армия и русский народ знают, как надо бороться. В заключение Пьер Кот заявил: «Американский народ, первым твоим долгом является помочь русскому народу, сражающемуся и за твою свободу».

## ОТ СОВЕТСКОГО ИНФОРМБЮРО

### *ВЕЧЕРНЕЕ СООБЩЕНИЕ 20 СЕНТЯБРЯ*

В течение 20 сентября наши войска вели ожесточенные бои с противником в районе **Сталинграда** и в районе **Моздока**. На других фронтах существенных изменений не произошло.

За истекшую неделю с 13 по 19 сентября включительно в воздушных боях, на аэродромах и огнем зенитной артиллерии уничтожено 310 немецких самолетов. Наши потери за это же время 205 самолетов.

Наш корабль в Черном море потопил миноносец противника.

За 19 сентября частями нашей авиации на различных участках фронта уничтожено или повреждено 10 немецких танков, до 60 автомашин с войсками и грузами, взорван склад боеприпасов, подавлен огонь 6 батарей полевой и зенитной артиллерии, рассеяно и частью истреблено до 4 рот пехоты противника.

В районе Сталинграда наши войска нанесли немцам ряд контрударов. На отдельных участках советские бойцы отбросили противника и отбили несколько улиц. Н-ская часть в ожесточенном бою с врагом уничтожила 6 немецких танков, 14 автомашин, 2 орудия, 7 пулеметов и истребила до 300 гитлеровцев. Рота немецких автоматчиков атаковала отделение младшего сержанта тов. Емельянова, находившееся в боевом охранении. Метким огнем наши бойцы отразили атаку неприятеля. Гитлеровцы попытались тогда обойти отделение с флангов. Сержант Емельянов первым выскочил из окопа и поднял отделение в атаку. Красноармейцы уничтожили 40 немцев, остальные разбежались.

В районе Моздока продолжались ожесточенные бои. Наши конники истребили до роты пехоты и уничтожили 12 автомашин противника. На другом участке до сотни немецких танков атаковали советские оборонительные рубежи. Наши бойцы отразили натиск противника, подбили и сожгли 18 танков и истребили свыше 200 немецких автоматчиков.

Юго-восточнее Новороссийска морская пехота под командованием тов. Гордеева в упорных боях с противником истребила 2 роты немецких солдат. Моряки уничтожили 4 танка, 2 артиллерийских батареи, 22 пулеметных точки, 7 минометных батарей и 24 автомашины противника. Краснофлотцы захватили 24 пулемета, 4 миномета, 14 автоматов, радиостанцию и другие трофеи.

### *ИЗ УТРЕННЕГО СООБЩЕНИЯ 21 СЕНТЯБРЯ*

В течение ночи на 21 сентября наши войска вели бои с противником в районе **Сталинграда** и в районе **Моздока**. На других фронтах существенных изменений не произошло.

В районе Сталинграда продолжались ожесточенные бои. В ходе этих боев нашими частями уничтожено до двух полков немецкой пехоты, 11 танков, 89 автомашин, подавлен огонь двух артиллерийских и 8 минометных батарей.

В районе Моздока Н-ская часть Красной Армии отбила несколько атак противника. Уничтожено 3 немецких танка. Наши бойцы истребили до роты гитлеровцев и захватили орудие, 2 пулемета, 3 автомата и пленных. Лейтенант Досмуратов из противотанкового ружья подбил немецкий танк.

Юго-восточнее Новороссийска минометное подразделение старшего лейтенанта Аккупинова отбило несколько атак противника и истребило 150 немецких солдат. Артиллерийская батарея командира Богданова произвела несколько огневых налетов и уничтожила артиллерийскую и минометную батареи противника, 30 автомашин и рассеяла до батальона пехоты неприятеля.

На одном из участков Карельского фронта противник, стремясь вернуть потерянные несколько дней назад позиции, предпринял ряд контратак. Наши бойцы отбили все контратаки неприятеля с большими для него потерями. За три дня наши подразделения истребили до батальона белофиннов, уничтожили 25 пулеметов и подавили огонь 7 артиллерийских и 6 минометных батарей. Захвачено противотанковое орудие, 16 пулеметов, 2 противотанковых ружья, 4 радиостанции и другие трофеи.

Отряд партизан, действующий в одном из районов Орловской области, напал на гитлеровцев, охранявших железнодорожный мост. Партизаны истребили 13 немецких солдат и взорвали мост. В это же время другая группа партизан совершила налет на станцию, уничтожила селекторную связь, и взорвала железнодорожный путь.

Пленный солдат 9 роты 594 полка 323 немецкой пехотной дивизии Людвиг Зеер рассказал: «В феврале 1942 года меня призвали в армию и отправили на фронт. Здесь я был зачислен в погребальную команду. В селе Николаевка мы похоронили 620 солдат. На кладбище похоронены командир 591 пехотного полка — полковник Беттер, обер-лейтенант штаба Адами и другие. Очень велико в нашей дивизии количество раненых. По самым скромным подсчетам число их достигает 4500 человек. 15 сентября командование дивизии, ввиду больших потерь, направило на передовые позиции многих солдат из тыловых служб и нестроевых команд. Я попал в 9 роту и воевал только один день. Я был ранен и сдался в плен».

**Действующая Армия (на Дону).**
На снимке: подразделение младшего лейтенанта Иваненко занимает новый рубеж.

Фото К. Лишко. (Фотохроника ТАСС).

*Сегодня—третий день декадника*

## Рапортуйте тоннами убранного картофеля и овощей!

### ВЫСОКАЯ СОЗНАТЕЛЬНОСТЬ И ОРГАНИЗОВАННОСТЬ

В беседе с нашим корреспондентом председатель завкома тов. Н. Замкова рассказала, как проходит уборка обильного урожая на индивидуальных огородах рабочих и служащих завода.

— Индивидуальные огороды наших работников, — говорит тов. Замкова, — расположены недалеко от станции Томск I. Ежедневно, в свободные от работы часы, наши товарищи отправляются туда. В основном копка картофеля уже заканчивается. Не убраны овощи лишь отдельными работниками завода. Это, главным образом, рабочие и служащие, командированные на подсобное хозяйство. Вот почему мы поставили перед собой задачу—в первые же дни декадника помочь убрать овощи и картофель на огородах этих работников. Надо сказать, что коллектив проявил высокую сознательность в этом деле. Вот несколько примеров. В первый день декадника работница тов. Фурман, сейчас же по окончании смены, организовала бригаду из пяти девушек и отправилась вместе с ними на огород работницы Кукушкиной. Последняя находится сейчас в командировке на пригородном хозяйстве. Но она может быть вполне спокойна — ее товарищи позаботились, чтобы она имела на зиму овощи и картофель. В первый же день декадника бригада, сорганизованная тов. Фурман, выкопала весь картофель т. Кукушкиной и к вечеру доставила на квартиру владелицы.

Работница тов. Золотова вот уже более 10 дней находится на подсобном хозяйстве. Она не имела возможности во-время убрать урожай со своего огорода. Товарищи по работе решили помочь ей. Тов. Ибрагимова и другие в первый день декадника пошли на участок Золотовой, выкопали ее картофель и отвезли на дом. Так же поступила в этот день работница сборочного цеха тов. Виноградова. Сдав смену, она пошла на огород работницы тов. Стражниковой и закончила уборку картофеля своего товарища по работе.

Такая высокая сознательность и организованность коллектива дает все основания надеяться, что к 25 сентября уборка картофеля на индивидуальных огородах будет закончена.

## ЗАБОТА ПАТРИОТКИ

Пенсионерка Феоктиста Григорьевна Коробкина вырастила на своем огороде хороший сорт капусты «Слава». 50 вилков — большую часть урожая она сдала в фонд помощи Красной Армии.

— У меня 3 сына и 2 внука на фронтах отечественной войны, — говорит Феоктиста Григорьевна. — И сама бы пошла гитлеровцев бить, да стара стала, так хоть этим помогу родной Красной Армии.

Трудящиеся Томска! Следуйте примеру славной патриотки Феоктисты Григорьевны Коробкиной.

**Е. МЕЩЕРЯКОВ.**

## ОСОБОЕ МНЕНИЕ тов. ПЯТАЧЕНКО

Не спрашивайте директора мясокомбината тов. Пятаченко о том, что делается у него на пригородном хозяйстве. Все равно он вам об этом ничего не расскажет. Не излишняя скромность и не желание сохранить в тайне урожай руководят при этом тов. Пятаченко. Директор мясокомбината просто не имеет понятия о том, что делается у него на пригородном хозяйстве.

Чем же иначе можно об'яснить тот факт, что на четвертый день с момента опубликования решения горкома партии о проведении декадника по уборке овощей, тов. Пятаченко ровно ничего об этом решении не знает.

Как будто за это время не выходили газеты, не совещались секретари парторганизаций, не проводились открытые партийные собрания по вопросу уборки урожая. Все это оказывается прошло мимо руководителя крупного предприятия.

— Много ли уже убрано картофеля с вашего пригородного хозяйства? — спросили мы у тов. Пятаченко.

— Картофеля? Видители ли, у нас по плану уборка картошки начинается 25 сентября. Нам надо сперва закончить скирдовку, а потом браться за картошку. Я считаю, (тов. Пятаченко сделал упор на слове «я»), я считаю это хозяйственно вполне правильным.

Горком партии дает вполне ясную и конкретную директиву: «Об'явить с 20 сентября по 1 октября сего года декадник уборки овощей и картофеля на пригородных хозяйствах». Коллективы многих городских предприятий оперативно выполняют это решение. Тысячи трудящихся Томска вышли в воскресенье на уборку картофеля и овощей.

А вот у тов. Пятаченко видите-ли свое особое мнение. Он считает «хозяйственно правильным» не начинать уборку картофеля до 25 сентября.

Нужно-ли, после этого, удивляться тому, что на пригородном хозяйстве мясокомбината первый день декады по уборке урожая ничем не был отмечен.

Директор мясокомбината не только не был на хозяйстве, но и не прислал сюда дополнительно ни одного человека. Больше того, дирекция совместно с месткомом и парторганизацией вынесли специальное решение — предоставить всему коллективу комбината в воскресенье выходной день и никого не командировала на уборку урожая с пригородного хозяйства.

Может это олимпийское спокойствие директора — результат блестящих дел на пригородном хозяйстве? Ничуть нет. Положение с уборкой внушает большую тревогу: зерновые не собраны и не обмолочены; из овощей убраны лишь огурцы и помидоры. Но даже если помимо их убраны редис и салат, это не спасает положения.

Несмотря на это, никакой тревоги, никакого беспокойства за судьбу урожая не чувствуется ни в словах, ни в поведении тов. Пятаченко.

**Г. МЕТЕЛЬСКИЙ.**

## *РАСПИСОЧКИ ПОДВЕЛИ...*

Председатель горпромсоюза тов. Земляков держал речь перед своими подчиненными. Аудитория была довольно многолюдной — здесь сидели председатели артелей, срочно вызванные к начальству. Спешили они, словно на пожар, и почти никто из них даже не знал, что стряслось, а поэтому, естественно, и не подготовились. А речь шла о важном деле.

— Нужно, — торжественно произнес оратор, — оказать помощь в уборке урожая. Мы должны немедля взяться за это дело и завтра же послать на уборку урожая 600 человек.

Тов. Земляков, тоном, не допускающим никаких возражений, об'явил, какая артель сколько людей должна послать. И тут же председатель горпромсоюза, видимо, не особенно доверяющий своим подчиненным, брал с каждого председателя артели расписку, которая должна была свидетельствовать о том, что задание вручено.

На этом, собственно, и кончилась вся подготовка к декаднику уборки овощей и картофеля. Никакой массовой работы за столь торжественными и многообещающими речами и совещаниями не последовало. И результаты получились прямо-таки позорные для руководителей горпромсоюза. 19 сентября к вечеру на поля прибыло всего только 150 человек. И так как отправка людей производилась неорганизованно, бригады заранее не были прикреплены к определенным участкам, — люди не знали, что они должны делать. Некоторые товарищи, видя эту неорганизованность, решили уехать обратно в город. И тогда руководители горпромсоюза приняли чрезвычайные меры. Утром 20 сентября заместитель председателя горпромсоюза тов. Смакотин стал у переправы и, встречая своих возвращавшихся работников, уговаривал их вернуться обратно на поле.

Таков печальный урок неорганизованности, надежды на самотек, надежды на то, что «раз расписались, значит сделают». Кстати, об этих расписках. Сильно подвели они вас, тов. Земляков! Вот, например, тов. Бабицкая — председатель артели «Утильщик». Она тоже должна была послать людей на уборку урожая. Но, увы, ничего не сделала.

Так подвели эти «расписочки» тов. Землякова, а ведь он столько надежд на них возлагал.

**С. СЕРГЕЕВ.**

Электронная библиотека (репозиторий) Томского государственного университета
http://vital.lib.tsu.ru

# Социалистическая помощь

## Совещание стахановцев соревнующихся предприятий

Завод, где секретарем парторганизации тов. Слуцкер, и Томская электростанция — оба участники предоктябрьского соревнования. К тому же оба коллектива этих предприятий соревнуются между собой. Первым итогам этого соревнования, задачам дальнейшей взаимопомощи было посвящено собрание стахановцев соревнующихся предприятий, которое состоялось вчера в Концертном зале.

Первым слово взял директор завода тов. Б. Он рассказал, что в августе завод обязался выполнить план на 130 процентов, а выполнил на 136 процентов. В итоге самоотверженной работы коллектив завода занял второе место во Всесоюзном соревновании и первое по Томску. Молодежь завода в Международный Юношеский День получила переходящее красное знамя горкома ВЛКСМ.

В сентябре коллектив завода взял на себя обязательство: выполнить план на 125 процентов. Но за две декады он выполнен только на 50 процентов. Этому виной то, что 18 процентов рабочего времени за 20 дней было потеряно по вине ТЭЦ. Сейчас завод делает многое, чтобы обеспечить бесперебойную работу электростанции. Одних деталей для ТЭЦ было изготовлено на заводе на 10.000 рублей. Выделяется бригада для помощи в ремонте.

Коллектив завода ставит перед собой цель — в оставшиеся дни наверстать упущенное и занять первое место во Всесоюзном соревновании. Для этого есть все возможности, об этом свидетельствуют цифры выполнения норм отдельными стахановцами. Токарь Садчиков выполнил норму на 500 процентов, шлифовщик Ягеман — на 538, резьбошлифовщик Лебедев — на 517, правщик Федотов — на 521 и т. д.

Тов. Б. в заключение призвал коллектив завода приложить максимум сил, чтобы в сентябре занять первое место во Всесоюзном соревновании.

Директор Томской электростанции тов. Шор указал в своем выступлении, какую роль играет станция в работе заводов и фабрик всего города.

— У нас не плохой коллектив, — говорит тов. Шор, — мы обязались провести ремонт котла в короткий срок. С помощью бригады соревнующегося с нами завода мы отремонтировали котел досрочно. Сейчас мы ремонтируем большую машину и заверяем вас, что пустим ее в срок. Мы включимся во Всесоюзное соревнование электростанций и добьемся, что и этом соревновании наша станция будет в первых рядах.

От того и другого предприятия выступили стахановцы (тт. Козлов, Давыдов), которые рассказали о своей работе, о выполнении и перевыполнении норм, о том, как тесно связаны между собой соревнующиеся завод и электростанция и что еще нужно сделать, чтобы укрепить эту связь, улучшить работу обоих предприятий.

— В дни великой отечественной войны зародилось великое движение — Всесоюзное социалистическое соревнование, которое вылилось и новую фазу предоктябрьского соревнования, — говорит секретарь горкома ВКП(б) тов. Тиркунов. — Один из лучших заводов города решил помочь вытащить самое слабое звено Томска — электростанцию, и этот завод помог ей во многом. Пусть же наше сегодняшнее совещание обратится ко всем заводам и фабрикам, ко всем инженерно-техническим работникам, к стахановцам и стахановкам и об'явит среди них соревнование на лучшую помощь электростанции.

В заключение директор электростанции тов. Шор зачитал приказ о премировании лучших рабочих и работниц ТЭЦ.

Совещание еще более сплотило коллективы завода и электростанции, поставило перед ними единую задачу — совместными силами дать как можно больше продукции фронту, помочь доблестной Красной Армии разгромить гитлеровских оккупантов.

# ШКОЛА СТАХАНОВСКОГО ТРУДА

На заводе, где секретарем партийной организации тов. Филиппов, за последнее время уделено значительное внимание стахановским школам. Результаты не замедлили сказаться. Рабочие, ранее не выполняющие норм, после обучения в стахановских школах стали не только выполнять их, но и перевыполнять.

Обучение в школах проводили лучшие стахановцы завода — рабочие, мастера и настройщики. Подробно рассказав о своем методе работы, стахановец на практике показывал слушателям, как можно повысить производительность труда с высоким качеством.

На-днях закончила учебу первая группа стахановских школ. Обучение прошли 76 рабочих и работниц, невыполнявших до этого норм выработки. Что же дали им стахановские школы? Во-первых, значительно повысилась производительность труда и, во-вторых, улучшилось качество выпускаемой продукции.

Стахановец-мастер тов. Шмыров не плохо обучил свою группу. Об этом говорят следующие примеры. Токарь тов. Говденко до обучения выполнял норму на 43 процента, а после окончания школы — на 234. Токарь тов. Ипенко раньше выполнял задание на 97 процентов, а сейчас выполняет почти в полтора раза.

Стахановец-мастер тов. Кулецкий старательно обучал слесарей-сборщиков, имевших низкую производительность труда и добился замечательных результатов. Слесарь тов. Медведевский выполнял норму на 20 процентов, а сейчас на 160. Слесарь тов. Баянгин с трудом выполнял задание на 15 процентов, а сейчас, овладев стахановским методом, он дает полторы нормы.

В числе окончивших стахановские школы — рабочие разных профессий. Стахановцы передавали свой опыт слесарям, токарям, сверловщикам, обмотчикам, нормировщикам и т. д. Почти все основные профессии завода были охвачены школами. Окончившие школу стали стахановцами завода. Изолировщица тов. Пашина раньше давала выработку 84 процента к плану, а сейчас выполняет задание на 200 процентов. Обмотчица тов. Мартынова увеличила производительность труда до 330 процентов к норме. В ряды стахановцев завода стали токари тт. Болдырев и Хвист, а ведь совсем недавно они не выполняли норму.

На этих примерах видно, какое значение имеют стахановские школы. С их помощью можно добиться, чтобы на заводе не было **ни одного рабочего и работницы, не выполняющих производственного задания.**

Стахановские школы — это действенная помощь коллективу завода для превращения отдельных стахановских станков и рабочих мест в сплошные стахановские участки и цехи, к переходу к конечном результате к стахановскому заводу.

**И. АГЕЕВ.**

**Начальник технико-нормировочного бюро Н-ского завода.**

## Эскадрильи боевых самолетов имени великих вождей и полководцев

По инициативе колхоза «Трактор» Тернновского района, Пензенской области, начался сбор средств на постройку 5 эскадрилий истребительной авиации имени Ленина и Сталина и славных русских полководцев — Суворова, Кутузова, Александра Невского. Первый взнос — 40.000 рублей поступил от колхоза «Трактор». Эскадрильи будут выстроены к XXV годовщине Великой Октябрьской революции. (ТАСС).

## НА ФРОНТАХ ОТЕЧЕСТВЕННОЙ ВОЙНЫ

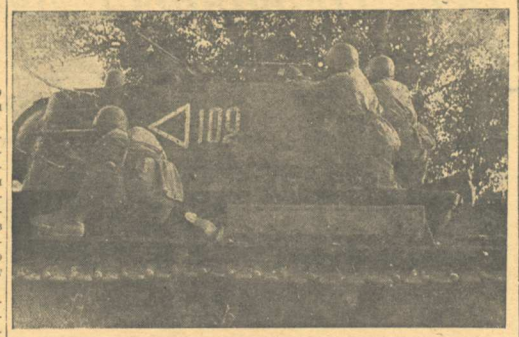

Действующая Армия (в районе Цымлянской). На снимке: автоматчики-десантники мотострелковой части вступают в бой на танке.
Фото Э. Евзерихина. (Фотохроника ТАСС).

# Упорные бои западнее Сталинграда

ДЕЙСТВУЮЩАЯ АРМИЯ, 19 сентября. **(Спецкорр. ТАСС).** Бои в районе Сталинграда с численно превосходящим противником принимают все более ожесточенный, кровопролитный характер. Борьба идет за каждый дом, за каждое строение. Защитники Сталинграда, презирая смерть, несмотря на яростные удары немцев, стойко и самоотверженно обороняют город. Наши бойцы непрерывно контратакуют врага, причиняя ему жестокие потери. В самой трудной, самой острой обстановке советские войска стараются захватить инициативу боя в свои руки.

Н-ская гвардейская минометная часть в яростных схватках с неприятелем истребила свыше 1000 фашистских солдат и офицеров. Более полутора десятков танков сожгли и подбили за один день танкисты, которыми командует т. Бубнов. Танкисты этого подразделения выиграли сражение за важную высоту на подступах к городу, захваченную было немцами.

На батарею старшего лейтенанта Сипркина немцы предприняли танковую атаку. За бронированными машинами шла пехота. С воздуха атакующих поддерживала авиация. Несмотря на комбинированный удар, враг не продвинулся здесь ни на один шаг. Артиллеристы в упор расстреляли два вражеских танка и истребили до 100 гитлеровцев. На другом участке отличились в бою пулеметчики Самощенко и Рекунов. Первый из них сразил из станкового пулемета 50 гитлеровцев, второй — 30.

Обстановка в районе Сталинграда продолжает оставаться крайне напряженной. Бои продолжаются.

**Н. МАРКОВСКИЙ.**
**Д. ЩУКИН.**

# В районе Моздока

ДЕЙСТВУЮЩАЯ АРМИЯ, 19 сентября. **(Спецкорр. ТАСС).** Наши части в районе Моздок вели бои с контратакующей пехотой и танками врага. Стремясь любой ценой удержаться на южном берегу реки, немцы цепляются за каждую складку местности, бросают в бой новые резервы пехоты и танков. Все контратаки гитлеровцев разбились о железную стойкость и наступательный порыв советских воинов. Наши бойцы прочно удерживают отвоеванные рубежи и местами вновь потеснили фашистов.

На одном участке фронта немцы бросили в атаку 40 танков и большую группу пехоты. Наши воины отрезали вражескую пехоту от танков, а артиллеристы плотным заградительным огнем заставили танки повернуть в сторону засады бронебойщиков. Затем минометчики, бронебойщики и артиллеристы сосредоточили массированный огонь по танкам, а пехота по живой силе врага. Оставив на поле боя 16 подбитых машин и много трупов своих солдат и офицеров, немцы отошли на исходные позиции. В этом бою 3 немецких танка были нами захвачены в полной исправности. Советские танкисты немедленно пустили их в бой против немцев.

Наша авиация активно прикрывает действия наземных войск, громит боевые порядки врага, его коммуникации. Вчера наши летчики подбили и сожгли несколько фашистских танков и 25 автомашин с военными грузами, уничтожили свыше 100 солдат и офицеров.

**Г. ОШАРОВСКИЙ.**

# В районе Воронежа

ДЕЙСТВУЮЩАЯ АРМИЯ, 20 сентября. **(Спецкорр. ТАСС).** Борьба в районе Воронежа попрежнему носит ожесточенный характер. Советские войска отбивают многократные контратаки немецкой пехоты, танков, стойко выдерживают массированные налеты вражеской авиации.

Для того, чтобы укрепить слабые места своей обороны, немцы подтягивают артиллерию, применяют шестиствольные минометы. Вчера советские части отразили 10 контратак немцев.

Севернее Воронежа на западном берегу Дона гитлеровцы предприняли 6 контратак. Немецкая пехота поддерживалась танками, авиацией и сильным огнем артиллерии и минометов. Бойцы Н-ской части успешно отразили сильный натиск немцев. Враг потерял до 300 солдат и офицеров, 5 танков и много другого вооружения.

Когда противник был обескровлен, красноармейцы атаковали фашистов, ворвались на окраину населенного пункта и вступили в рукопашный бой. На соседнем участке наши бойцы захватили трофеи: 4 станковых и 8 ручных пулеметов, радиостанцию, много автоматов, винтовок и боеприпасов.

Сильные бои развернулись вчера южнее Воронежа. Вражеская пехота и танки предприняли ряд контратак. В ходе боев гитлеровцы понесли опутимые потери и вынуждены вводить в бой сапер, связистов и создат других специальных служб. На одном из участков южнее Воронежа вчера одна наша часть подбила 4 немецких танка и уничтожила свыше 400 гитлеровцев.

Успешно действует советская авиация. В течение вчерашней ночи летчики взорвали 4 вражеских склада с боеприпасами, подавили огонь двух минометных батарей, одной артиллерийской батареи и уничтожили прожекторную установку.

**Г. КРЫЛОВ.**

# Телеграммы из-за границы

## НАЛЕТ АНГЛИЙСКОЙ АВИАЦИИ НА МЮНХЕН И СААР

ЛОНДОН, 20 сентября. (ТАСС). По сообщению министерства авиации, в ночь на 20 сентября крупные соединения английских бомбардировщиков совершили налет на Мюнхен. Отмечены крупные пожары. Другие соединения бомбардировщиков подвергли бомбардировке промышленные об'екты в долине реки Саар. Истребители, патрулировавшие над оккупированной территорией, атаковали поезда и суда противника. Из этих операций не вернулись 10 бомбардировщиков.

## В ЛЮКСЕМБУРГЕ СВИРЕПСТВУЮТ ВОЕННО-ПОЛЕВЫЕ СУДЫ

ЛОНДОН, 19 сентября. (ТАСС). Как передает английское министерство информации, в связи с всеобщей забастовкой в Люксембурге немцы усилили деятельность военно-полевых судов. Много рабочих уже казнено. Военно-полевые суды непрерывно выносят приговоры по делам об участии в забастовке. Судебная процедура в этих судах чрезвычайно упрощена и сводится лишь к тому, что обвиняемому выносится смертный приговор. Обвиняемые лишены права апелляции.

## ГИТЛЕРОВСКИЙ ТЕРРОР В ЮГОСЛАВИИ

ЛОНДОН, 20 сентября. (ТАСС). По сообщению газеты «Франс», югославские патриоты взорвали на-днях германский поезд с войсками и боеприпасами. В отместку за это немцы расстреляли все мужское население 4 расположенных неподалеку от места взрыва деревень.

Все женщины и дети из этих деревень заключены в концлагери.

## КОНФИСКАЦИЯ ПОЛЬСКИХ ПРЕДПРИЯТИЙ

СТОКГОЛЬМ, 20 сентября. (ТАСС). Гитлеровская газета «Остдейчер беобахтер» сообщает, что все польские предприятия в Лодзи будут конфискованы или переданы под немецкий контроль. Конфискованы также 2250 торговых и 9000 ремесленных предприятий, принадлежащих евреям.

## ПОЛОЖЕНИЕ НА МАДАГАСКАРЕ

ЛОНДОН, 19 сентября. (ТАСС). Как передает английское министерство информации, представители правительства Виши на Мадагаскаре отказались принять английские условия перемирия, хотя, как указывают в Лондоне, они содержали только требования о капитуляции и не касались вопроса о будущем управлении островом.

## РАССТРЕЛ 116 ЗАЛОЖНИКОВ В ПАРИЖЕ

ЖЕНЕВА, 19 сентября. (ТАСС). По поступившим из Франции сведениям, приказ командующего германскими оккупационными войсками во Франции о расстреле 116 заложников вызван опасениями гитлеровцев перед возможностью массовых патриотических демонстраций в день 20 сентября, 20 сентября исполняется 150-летие битвы при Вальми, когда в 1792 году войска молодой революционной Франции впервые встретились с оккупантами-пруссаками и нанесли им поражение.

Из Парижа сообщают, что опубликование приказа о расстреле 116 французских патриотов совпало с приездом туда Лаваля, с которым этот приказ был, несомненно, согласован оккупационными властями.

## С ПОСЛЕДНЕЙ ПОЧТЫ

# „На деревню дедушке"

Герой одного из рассказов Антона Павловича Чехова — Ванька Жуков, написав письмо, отправил его по адресу «На деревню дедушке». С детской наивностью он полагал, что письмо дойдет по назначению и уже воображал, как его будет читать любимый дед.

Эта наивность мальчика вызывает улыбку. Но если бы он дожил до наших дней, изучил бы все правила заполнения адреса по инструкции Томского городского отдела связи, он все равно не добился бы результатов.

Вот факты. 9 сентября Павел Посметухов, проживающий в Томске, написал письмо редактору областной газеты «Аклмолинская Правда». Адрес он написал правильно и даже указал свой обратный адрес. Но по воле работников томской почты от Ваньки Жукова он далеко не ушел.

21 сентября письмо Посметухова было доставлено... в редакцию газеты «Красное Знамя», Томск.

Начальник городского отдела связи тов. Зеленский может писать письма своему заместителю по почтовой части т. Яблокову по адресу Ваньки Жукова. Так-то они скорее дойдут!

## ИЗВЕЩЕНИЕ

Во вторник, 22 сентября, в 8 час. вечера, в помещении райачитпункта (Советская, 45, быв. Дом ученых) состоится совещание депутатов райсовета, домоуправляющих, домкомов, членов санкомиссий и уличных комитетов. Повестка дня: доклад председателя райсовета тов. Гулина о подготовке к зиме и благоустройстве района.

**Кировский РК ВКП(б).**

Ответственный редактор С. ЧЕРКАССКИЙ.

**МАГАЗИНЫ ТОМТОРГА**

**приступили к приему от населения КАРТОФЕЛЯ и ОВОЩЕЙ в фонд помощи эвакуированным из Ленинграда.**

*Приемка производится в следующих магазинах;*

маг. № 1—Ленинский пр. № 2 с 8 до 23 часов.
маг. № 3—Сибирская № 47 с 7 до 21 „
маг. № 14—Пр. Фрунзе № 49 с 12 до 21 „
маг. № 28—Московский тр. 28 с 7 до 21 „
маг. № 29—ул. Войкова № 21 с 7 до 21 „
маг. № 49—Р. Люксембург № 58 с 10 до 21 „
маг. № 65—Иркутская № 30 с 6 до 22 „

*ТОМТОРГ.*

# Поговорим об излишествах

*(В порядке обсуждения)*

Еще в первые годы советской власти великий Ленин учил нас: «Чтобы получить для усиления военной работы большее число готовых работников, надо **сократить** целый ряд областей и учреждений не военной, или вернее не непосредственно военной, советской работы, надо перестроить в этом направлении (т. е. в направлении сокращения) все учреждения и предприятия, кои не безусловно необходимы».

Слова Владимира Ильича Ленина актуальны сегодня более, чем когда-либо.

Действительно, учреждений, организаций, которые можно без ущерба сократить, временно упразднить совсем, слить с другими у нас немало.

Взять хотя бы торгово-сбытовые базы. Это—полезнейшие учреждения, необходимые в мирное время, но безусловно ли все они необходимы в военное время, когда остро ставится вопрос об увеличении рабочей силы, занятой непосредственно в материальном производстве, когда вопрос экономии средств служит сейчас незыблемой основой усиления финансовой и военной мощи советского государства?

Вот, к примеру, в Томске существуют две одинаковые базы промышленности («Текстильсбыт» и «Росглавсбыт»), выполняющие одну и ту же работу. Есть ли необходимость в существовании этих двух баз? Ясно, что нет. Вполне справится с работой распределения текстиля и других видов продукции легкой промышленности лишь база «Текстильсбыта». Да и она при этом еще не будет полностью загружена.

В городе существует много баз по заготовке тары (тарная база «Заготсерно», Союзплодоовощ тара и др.). Об'ем заготовок от сокращения нескольких баз совсем не снизится, а, наоборот, при правильной организации труда, при упрощении учета и отчетности и проведения ряда других мероприятий даже увеличится.

В системе горкомхоза существует 77 домоуправлений, в числе которых 13 являются маломощными и убыточными в финансовом отношении. Есть ли смысл в существовании такой широкой сети домоуправлений? Конечно, нет. Разве от существования всей этой большой сети зависит лучшее обслуживание квартиросъемщика? Совсем нет. Больше того, опыт показывает, что крупные домоуправления могут лучше обслуживать квартиросъемщиков, у них маневроспособность большая, в финансовом отношении они сильнее.

Сильно раздуты штаты административно-управленческого персонала в учебных заведениях. Из просмотренных штатных расписаний 19-ти учебных заведений можно вполне, без ущерба для учебы, высвободить 25 процентов административно-управленческого персонала. Руководитель одного из высших учебных заведений по собственной инициативе сократил больше 10 процентов административного персонала. Есть даже такие учебные заведения, где на каждого студента приходится по одному работнику административно-управленческого аппарата.

Такое положение явно нетерпимо в дальнейшем. Но не только в учебных заведениях имеется разбухший штат. Это есть и в других организациях. При более правильной организации труда, упрощении учета и отчетности можно много работников высвободить и направить их туда, где в них действительно есть нужда. Лишь в 36 организациях, проверенных недавно, избыток людей составляет 350 человек.

Когда директор Томторга тов. Пономарев по-серьезному, по-хозяйски взглянул в свой аппарат, он сразу нашел возможность без малейшего ущерба для нормальной работы организации сократить 50 человек.

Взять, например, трест очистки. Работает он плохо. А между тем лишь счетно-бухгалтерский аппарат состоит из главного бухгалтера, его заместителя, помощника. Разве от этого город становится чище?

Большие трудовые ресурсы есть еще в заводоуправлениях. И правильно поступили на заводах, где директорами Б. и П., переместив часть управленческого аппарата непосредственно к станку. Это лишь начало крупного мероприятия, которое себя оправдает во всех отношениях.

Мы коснулись лишь незначительного числа учреждений и организаций, но и отсюда можно сделать вывод: есть огромные возможности для изыскания новых трудовых резервов.

В суровые дни отечественной войны мысль каждого хозяйственника, каждого руководителя должна работать над тем, чтобы упростить, учет, отчетность, правильно организовать труд и высвободить из управленческого аппарата значительную часть людей, которых можно использовать на производстве.

Надо внимательно пересмотреть функции отделов заводоуправлений, определить их целесообразность для нужд производства в военное время и смело пойти по линии сокращения и реорганизации там, где к этому представляются возможности.

**М. ШТЕРН.**

**Заведующий горфинотделом.**

## К СВЕДЕНИЮ ПОДПИСЧИКОВ ГАЗЕТЫ „КРАСНОЕ ЗНАМЯ"

Ввиду выхода газеты „Красное Знамя" 6 раз в неделю месячная стоимость устанавливается в 3 р. 35 коп.

Поэтому всем подписчикам необходимо произвести доплату к подписке по 2 р. 20 коп. в месяц.

Подписка оформляется на главном почтамте в конторе „Союзпечати".

*„Союзпечать".*

ТОМСКИЙ
**ТОПОГРАФИЧЕСКИЙ ТЕХНИКУМ**
ГУГК при СНК СССР
ОБ'ЯВЛЯЕТ ПРИЕМ НА ПЕРВЫЙ КУРС.
Техникум готовит техников двух специальностей: техников-топографов и техников-геодезистов, по обработке материалов аэрофотосъемки.
Принимаются лица обоего пола в возрасте от 15 до 30 л.
Окончившие в 1941 и 1942 годах 7 классов принимаются без испытаний. Для остальных—испытания по математике, русскому языку и Конституции СССР.
Паста за обучение и назначение на стипендию на общих основаниях для техникумов.
Техникум имеет столовую и приусадебное хозяйство.
Нуждающиеся обеспечиваются общежитием с постельными принадлежностями. Прием заявлений до 3 октября, испытания с 28 сентября.
Подробные правила высылаются по получении взноса и марок на 90 коп.
Г. Томск, Новосибирской области, ул. М. Горького, № 5, топографический техникум.

**Томская фельдшерско-акушерская школа продолжает набор учащихся**
до 5 октября 1942 г. Прием заявления: Крестьянская ул., № 2.

**Фельдшерско-акушерской школе**
ТРЕБУЮТСЯ:
преподаватели математики, истории, анатомии, медсанслужбы, физиологии, кожно-венерических болезней, Коновалучин, истории, сторожа, уборщицы, уборщицы-рассыльная, конюх, гардеробщицы. Обращаться: Крестьянская ул., № 2.

**ТРЕБУЮТСЯ:**
воспитательницы для работы с несовершеннолетними правонарушителями.
Обращаться: Трудовая № 3, УИТЛ и К (кожная девочки, телефон № 5-45.

**ЯСЛЯМ № 1**
СРОЧНО ТРЕБУЮТСЯ:
кастелянша, прачка, гладильщица, няни, 2 кастелянши, Аванпорт обеспечиваются.
Тимирязева, 16.

Адрес редакции: Советская, № 47, телефоны: редактора — 754, секретаря — 756, общий — 994.

МН27459 Типография издательства «Красное Знамя». Заказ 5473