Пролетарии всех стран, соединяйтесь!

Электронная библиотека Томского государственного университета
http://vital.lib.tsu.ru

КРАСНОЕ ЗНАМЯ

ОРГАН ТОМСКОГО ОБКОМА И ГОРКОМА ВКП(б), ОБЛАСТНОГО И ГОРОДСКОГО СОВЕТОВ ДЕПУТАТОВ ТРУДЯЩИХСЯ

№ 53 (6992) | Пятница, 24 ноября 1944 года | Цена 20 коп.

Наша интеллигенция смело идет по пути новаторства в области техники и культуры, успешно развивает дальше современную науку, творчески применяет ее достижения в производстве вооружения для Красной Армии. Советская интеллигенция своим созидательным трудом внесла неоценимый вклад в дело разгрома врага.

(И. СТАЛИН).

Труд ученых—на благо Родине

Неустанно трудится советская интеллигенция. Все свои силы и знания отдает она на усиление помощи фронту, восстановление разрушенных немецкими бандитами районов, дальнейшее развитие всего народного хозяйства страны.

Товарищ Сталин дал высокую оценку творческому труду советской интеллигенции:

«Наша интеллигенция смело идет по пути новаторства в области техники и культуры, успешно развивает дальше современную науку, творчески применяет ее достижения в производстве вооружения для Красной Армии. Советская интеллигенция своим созидательным трудом внесла неоценимый вклад в дело разгрома врага».

Ученые Томской области, города Томска с гордостью могут сказать, что они также активно участвуют в общем деле разгрома врага, направляя свою творческую мысль на улучшение работы наших предприятий, транспорта, сельского хозяйства, народного здравоохранения, народного образования. Профессора Радугин, Чипакал, Азбукин, Рогинский, Рузский, Савиных и многие другие научные работники Томска награждены правительством орденами и медалями Советского Союза за научные достижения по своим специальностям.

Но это только одна сторона работы наших ученых. Не меньшее значение имеет и их педагогическая деятельность. Среди 240 тысяч молодых специалистов, подготовленных в вузах за годы войны, не одна тысяча обучена и воспитана томской профессурой. Из всех отраслей народного хозяйства, в различных вузах и научно-исследовательских учреждениях Советского Союза работают специалисты, выпущенные томскими вузами. Советское правительство оценивает и эту сторону деятельности наших ученых.

За выдающиеся заслуги в деле подготовки специалистов для народного хозяйства и культурного строительства удостоены высокой награды — ордена Ленина — доктор физико-математических наук, профессор Томского госуниверситета В. Д. Кузнецов, доктор технических наук, профессор Томского политехнического института И. Н. Бутаков, доктор геолого-минералогических наук, профессор политехнического института Ф. Н. Шахов.

Не один выпуск высококвалифицированных специалистов произвел заслуженный деятель науки, профессор В. Д. Кузнецов. Некоторые из его учеников—профессор В. М. Кудрявцева, лауреат Сталинской премии профессор М. А. Большанина, и другие продолжают работать со своим учителем, двигая вперед науку и готовя, в свою очередь, новые кадры специалистов.

Своими успехами в научной работе заслужил Сталинскую стипендию ученик профессора И. Н. Бутакова кандидат технических наук В. Т. Юрин. Другой ученик — ассистент кафедры теплосиловых установок молодой инженер Н. Н. Михалев показал незаурядные способности на практической работе.

Награждение профессоров томских вузов делает честь всей научной общественности Томской области. И эту честь работникам вузов нужно оправдать еще более самоотверженным трудом как в научно-исследовательской, так и в учебно-педагогической работе.

Наша высшая школа призвана подготовить не просто специалистов, а высококвалифицированные кадры советской, народной интеллигенции.

Профессора и преподаватели вузов должны еще более повышать идейный уровень преподавания, подымать у студентов интерес к учебе, развивать у них пытливость и творческое отношение к науке.

Большое значение придает партия и научно-просветительной пропаганде среди населения. Популяризировать достижения отечественной науки — это также святая обязанность наших ученых.

Огромные задачи стоят перед советскими учеными. И нет сомнения, что они успешно справятся с этими задачами и с еще большей энергией пойдут по пути новаторства в науке, творчески применяя ее достижения в деле окончательного разгрома и уничтожения фашистских армий, в деле обеспечения быстрейшей победы над врагом.

УЧЕНЫЕ-ОРДЕНОНОСЦЫ

Профессора томских вузов, награжденные орденом Ленина за выдающиеся заслуги в деле подготовки специалистов для народного хозяйства и культурного строительства.

Слева направо: доктор технических наук, профессор Томского политехнического института И. Н. Бутаков, доктор физико-математических наук, профессор Томского государственного университета В. Д. Кузнецов, доктор геолого-минералогических наук, профессор Томского политехнического института Ф. Н. Шахов.

МОЕЙ СТРАНЕ, МОЕМУ НАРОДУ

Партия и правительство наградили меня орденом Ленина «за выдающиеся заслуги в деле подготовки специалистов для народного хозяйства и культурного строительства».

Дать моей горячо любимой Родине как можно больше высококвалифицированных физиков, в которых так нуждается страна, — всегда было одной из главных задач моей работы, я всегда радовался научным достижениям моих учеников и стремился к тому, чтобы они любили науку и честно относились к ней.

Начало моей научной и педагогической деятельности относится к дореволюционному периоду. Невольно вспоминаются ужасные условия работы преподавателей старых вузов. Возрастные ограничения не давали возможности плодотворно работать до конца жизни. В 50 лет профессор должен был выходить в отставку и оказывался лишним, ненужным человеком.

Партия и советская власть сделали полноценными жизнь и деятельность старых ученых. Чем больше мы готовим учеников, чем на большую высоту поднимаем их в науке, тем больше ценит наш труд Родина.

Сибирский физико-технический институт много сделал для фронта, для промышленности и транспорта. Его коллектив представляет собою единую, тесно спаянную семью, любящую науку и труд. Без этого коллектива продукция моей научной деятельности была бы мизерной. Я составляю часть целого организма и стараюсь, чтобы эта часть добросовестно выполняла свои функции.

С момента, когда фашистские звери напали на нашу Родину, я переключился на работу для фронта и, не будучи военным человеком по форме, стал им по существу. Томский комитет ученых многое сделал для победы над врагом, и я счастлив, что являюсь одним из его организаторов.

В благодарность правительству за высокую награду я даю обещание сохранить по возможности дольше свою трудоспособность и свою энергию, чтобы двигать вперед нашу отечественную науку и иметь возможность готовить необходимые стране кадры специалистов.

В. КУЗНЕЦОВ.

Профессор-орденоносец, доктор физико-математических наук.

На ремонте тракторов

За первенство в соревновании

По примеру трактористов и комбайнеров Поросинской машинно-тракторной станции, коллектив Митрофановской М.Т.С. вступил в социалистическое соревнование за своевременный и доброкачественный ремонт тракторов и сельхозмашин и вызвал рабочих и служащих Асановской МТС. Мы обязались досрочно выпустить из ремонта 14 тракторов, 16 тракторных плугов, 9 сеялок и 6 культиваторов.

Партийно-массовая работа в нашем коллективе подчинена выполнению принятых в социалистическом соревновании обязательств. Большую работу среди ремонтников проводят недавно принятые в кандидаты ВКП(б) тт. Сорокин — бригадир тракторной бригады, Фоканов—секретарь комсомольской организации, молодые члены партии тт. Дорохов А. Ф. — старший механик, кузнец т. Чикулаев И. Т. и другие.

Агитаторы ежедневно читают рабочим сводки Совинформбюро, рассказывают о боевых успехах фронтовиков и достижениях рабочих, колхозников и интеллигенции в тылу, разъясняют задачи, стоящие перед нашим коллективом. Большое внимание уделяется не только групповым, но и индивидуальным беседам. Кузнец Роман Колесов после беседы агитатора взялся освоить новую для него работу, и успешно справился с этим делом. Тов. Ливертовский приспособил токарный станок для шлифовки и расточки цилиндров. Благодаря этому теперь отпала необходимость передавать цилиндры для шлифовки другим организациям.

Ремонт тракторов проходит по узлам. Задания ремонтно-монтажным бригадам вручаются с вечера. И здесь большую работу проводят коммунисты и беспартийный актив. Они вывешивают задания на видных местах, рассказывают об опыте передовых рабочих.

Благодаря производственному подъему три трактора уже выпущены из мастерской. Комиссия признала качество ремонта хорошим.

Наш коллектив борется за первенство в соревновании. Учтя опыт передовых узлов и рабочих, мы организуем беседы на такие темы, как организация труда в ремонтно-монтажной бригаде, экономия материалов. Создаем кружки по изучению «Краткого курса истории ВКП(б)», книги товарища Сталина «О Великой Отечественной войне Советского Союза», готовимся к проведению с рабочими бесед по отдельным разделам доклада товарища Сталина о 27-й годовщине Великой Октябрьской социалистической революции.

С. РАФАЛОВИЧ.

Зам. секретаря парторганизации Митрофановской МТС.

100-летие СО ДНЯ СМЕРТИ И. А. КРЫЛОВА

Торжественное заседание в Большом театре Союза ССР

21 ноября в Большом театре Союза ССР состоялось торжественное заседание Всесоюзного комитета по проведению 100-летия со дня смерти И. А. Крылова.

Почтить память великого русского баснописца собрались многочисленные представители общественности столицы—стахановцы московских предприятий, писатели, ученые, артисты, генералы и офицеры Красной Армии. В зале присутствовали представители дипломатического корпуса.

Торжественное заседание открыл Демьян Бедный.

Слово для доклада о великом народном баснописце предоставляется Н. С. Тихонову.

— Крылов,—говорит т. Тихонов,—больше, чем поэт. Он просветитель и философ, живущий мудростью народа, он и драматург. Недаром еще Белинский указывал на драматические свойства его басен. Недаром Гоголь говорил о нем: его притчи—достояние народное и составляют книгу мудрости самого народа. Недаром Пушкин ходил в баснях Крылова отличительное свойство нашего народа: «веселое лукавство ума, насмешливость и живописный способ выражаться».

Докладчик подчеркивает, что крыловские слова живут в нашей повседневной жизни, в печати, в живой речи. Владимир Ильич Ленин пользовался в своих выступлениях его афоризмами, афористическими строками. Великий Сталин обращается к крыловской образности.

Далее Н. Тихонов характеризует жизнь и творчество великого русского баснописца, его творческий путь.

Новое содержание получила крыловская сатира в эпоху Великой Отечественной войны:

Разве лягушка, собиравшаяся сравняться с волом, раздувшаяся и лопнувшая, не похожа на фашизм, спесивый, самоуверенный, чванно надувшийся от легких побед? Разве не похожа сегодня дефективная гитлеровская стратегия на трешкин кафтан—вся в заплатах, которая то и дело рвется, то на востоке, то на западе, то на юге под победоносным натиском Красной Армии и армий наших союзников?

—Гитлеровцы,—говорит Н. Тихонов,—чувствуя приближение конца, пытаются прикинуться иными, переменить кожу, обмануть бдительность Объединенных наций. Но тут обман невозможен,—восклицает докладчик под бурные аплодисменты зала.—И с фашистской змеей случится то же, что случилось в крыловской басне, где змея уговаривала крестьянина, чтобы он поверил ее раскаянию, что она в новой коже, со старым покончено.

— Хоть ты и в новой коже,
Да сердце у тебя все то же—
И вышиб из соседки дух.

В заключение своего доклада Н. Тихонов говорит:

—Отмечая юбилей славного народного баснописца в нашей стране, достигшей мировой славы в величии, накануне полной победы над врагом, накануне конца черного гитлеризма, в дни исторических подвигов нашего великого народа, мы не можем не принести дара нашего преклонения и любви чудесному русскому таланту, так любившему народ, так жившему верой в его будущее, так горячо служившему ему!

Заключительные слова докладчика присутствующие покрывают долго не смолкающими аплодисментами.

Поэт Исаковский читает свои стихи, посвященные памяти великого русского баснописца. Тепло встречают присутствующие поэта Лебедева-Кумача, произносящего стихотворную речь.

Проникновенную речь и стихи, посвященные памяти великого русского баснописца, произнес поэт Сурков.

* *

В заключение состоялся большой концерт при участии лучших артистических сил Москвы. (ТАСС).

БЕСЕДА И. В. СТАЛИНА с г-ном И. ШУБАШИЧЕМ

22 ноября Председатель Совета Народных Комиссаров СССР И. В. Сталин принял премьер-министра и министра иностранных дел Югославии г-на И. Шубашича.

На приеме присутствовали Народный Комиссар иностранных дел СССР В. М. Молотов, заместитель председателя Национального Комитета Освобождения Югославии г-н Эд. Кардель и посол Югославии в СССР г-н С. Симич.

ЗАВТРАК У В. М. МОЛОТОВА В ЧЕСТЬ ПРЕМЬЕР-МИНИСТРА ЮГОСЛАВИИ г-на И. ШУБАШИЧА

21 ноября заместитель Председателя Совнаркома СССР и Народный Комиссар иностранных дел СССР В. М. Молотов дал завтрак в честь премьер-министра и министра иностранных дел Югославии г-на Ивана Шубашича.

На завтраке присутствовали г-н И. Шубашич, заместитель председателя Национального Комитета Освобождения Югославии г-н Эд. Кардель, посол Югославии в СССР г-н С. Симич, начальник югославской военной миссии в СССР генерал-лейтенант В. Терапч, представитель Национального Комитета Освобождения Югославии в Лондоне генерал-майор В. Велебит и др. С советской стороны присутствовали заместители Народного Комиссара иностранных дел СССР В. Г. Деканозов и И. М. Майский, заведующий 4-м европейским отделом НКИД СССР В. А. Зорин, генерал-лейтенант И. И. Ильичев, генерал-майор А. Н. Мельников, и. о. заведующего протокольным отделом НКИД СССР Г. И. Фомин и др.

Во время завтрака В. М. Молотов и г-н Шубашич обменялись речами.

ХРОНИКА

Тов. Булганин Н. А. утвержден членом Государственного Комитета Обороны.

Тов. Ворошилов К. Е. освобожден от обязанностей члена Государственного Комитета Обороны.

По Советскому Союзу

НАУЧНАЯ КОНФЕРЕНЦИЯ, ПОСВЯЩЕННАЯ РОЛИ РУССКИХ УЧЕНЫХ В РАЗВИТИИ ЦВЕТНОЙ МЕТАЛЛУРГИИ

18 ноября в Москве закончила работу научная конференция, посвященная роли русских ученых и инженеров в развитии цветной металлургии.

На конференции были заслушаны доклады «О роли русских деятелей науки и специалистов в создании основ современной техники», «О роли русских ученых в развитии геологии», «Зарождение основ металлургии благородных металлов» и другие.

Докладчики подчеркнули, что многие исключительно важные работы русских ученых и изобретателей в условиях царского самодержавия не были использованы в России. Лишь после Октябрьской революции люди науки и техники получили неограниченные возможности для творческой деятельности. Докладчики назвали десятки имен советских ученых и изобретателей, которые сыграли огромную роль в развитии мировой техники и своей деятельностью способствовали укреплению оборонной мощи нашей Родины, активно помогая в разгроме немецких захватчиков. (ТАСС).

СЭКОНОМЛЕНО 216 МИЛЛИОНОВ КИЛОВАТТ-ЧАСОВ ЭЛЕКТРОЭНЕРГИИ

Центральный Комитет профсоюза рабочих электростанций и Наркомат электростанций СССР подвели итоги соревнованию энергосбытов и энергокомбинатов за экономию электроэнергии в третьем квартале.

Соревнованием было охвачено 2.118 промышленных предприятий. Сэкономлено 216,5 миллиона киловатт-часов.

Первенство завоевал энергосбыт Мосэнерго. За ним оставлено переходящее красное знамя ЦК профсоюза и Наркомата. (ТАСС).

КРЕДИТЫ — СЕЛЬСКОМУ НАСЕЛЕНИЮ

В нынешнем году в связи с освобождением от немецких оккупантов всей советской земли значительно увеличилось кредитование населения сельских местностей. Уже выдано кредитов в два с половиной раза больше, чем в прошлом году. 95 процентов всех выданных сельскохозяйственным банком в текущем году ссуд получили учителя, врачи. Кредиты преимущественно идут на строительство и ремонт жилых домов и приобретение домашнего скота. (ТАСС).

В НАРКОМЮСТЕ СССР

Согласно Указа Президиума Верховного Совета СССР, в тех случаях, когда брак не может быть зарегистрирован вследствие того, что один из супругов умер или пропал без вести на фронте для установления брачных отношений заинтересованному в этом лицу предоставляется право обратиться в народный суд.

Народный комиссариат юстиции СССР разъяснил, что для доказательства факта смерти или пропажи без вести на фронте в народный суд должны быть представлены свидетельство из загса или извещение Наркомата Обороны, войсковой части, госпиталя, военкомата. Доказательствами брачных отношений могут служить сожительство, наличие общего хозяйства, совместное воспитание детей и т. д.

ОТ СОВЕТСКОГО ИНФОРМБЮРО

ОПЕРАТИВНАЯ СВОДКА ЗА 21 НОЯБРЯ

На острове САРЕМА (ЭЗЕЛЬ) наши войска, после мощных ударов артиллерии, прорвали сильно укрепленную оборону противника в узкой части южной оконечности острова и, развивая наступление, с упорными боями овладели населенными пунктами РАХУСТЕ, КАИМРИ, НИСУМА, ИНДУ, КАУНИСПЯ, ЛЬЮПЫЛЛУ, ВИНТРИ, ИНГЕЛАНДИ, ХЕЙНАМА, КАРГИ, КОЛТСИ, ЯМАЯ, ОХЕСАРЕ, МЯССА, МОЙЗА, ТОРКЕН, СОДЕВАХЕ, ЯРВЕ, КАВИ. Таким образом, к исходу 21 ноября на южной оконечности острова в руках противника оставался небольшой плацдарм до 7 километров в глубину, который во всех точках простреливается огнем нашей артиллерии.

19 ноября авиация Краснознаменного Балтийского флота нанесла удар по кораблям противника у южной оконечности острова Сарема (Эзель). В результате удара потоплены 2 неприятельских миноносца и 2 сторожевых корабля, повреждены 3 тральщика, 1 сторожевой корабль и 1 быстроходная десантная баржа.

В ВЕНГРИИ наши войска овладели населенными пунктами ФЕЛЛЕДРЕ, ВЕРПЕЛЕТ, МАЙКА, КИШ НАНА, АБАШАР и железнодорожной станцией ВЕРПЕЛЕТ.

В боях с 14 по 20 ноября на территории Венгрии наши войска взяли в плен 4.220 немецких и венгерских солдат и офицеров. Таким образом с 8 по 20 ноября в боях на территории Венгрии нашими войсками взято в плен 11.920 немецких и венгерских солдат и офицеров.

На других участках фронта — без перемен.

За 20 ноября наши войска подбили и уничтожили 28 немецких танков. В воздушных боях и огнем зенитной артиллерии сбито 8 самолетов противника.

* * *

ОПЕРАТИВНАЯ СВОДКА ЗА 22 НОЯБРЯ

В течение 22 ноября в ВЕНГРИИ наши войска с боями заняли населенные пункты ЕГЕРСОЛАТ, ДЬЕНДЬЕШОРОСИ, ДЬЕНДЬЕШТАРЬЯН, ПЮШПЕКИ, НАДЬ-РЕДЕ, ХЕВИЗ ДЬЕРК.

На других участках фронта — поиски разведчиков и в ряде пунктов шли бои местного значения.

За 21 ноября наши войска подбили и уничтожили 43 немецких танка. В воздушных боях и огнем зенитной артиллерии сбито 7 самолетов противника.

* * *

В Венгрии части Красного соединения выбили немцев из сильно укрепленных позиций и овладели населенным пунктом Егерсолат, расположенным в 6 километрах западнее города Эгер. Истреблено 400 вражеских солдат и офицеров. Сожжено и подбито 9 немецких танков. Пленные сообщили, что 9 венгерская пограничная дивизия в последних боях потеряла убитыми и пленными свыше 60 процентов своего личного состава. В районе города Дьендьеш советские войска заняли несколько опорных пунктов обороны противника. Захвачено 15 орудий и минометов, несколько автомашин и обоз с военным имуществом. На другом участке наши гвардейцы отразили 12 вражеских контратак, овладели селением Хевиз Дьерк и держат под обстрелом шоссе Хатван—Будапешт. В этом бою советские части уничтожили до 600 немецких и венгерских солдат, подбили и сожгли 23 немецких танка, 2 самоходных орудия и 7 бронетранспортеров.

Наши войска на различных участках захватили в плен 1.050 немецких и венгерских солдат и офицеров.

★ Юго-западнее города Иелгава (Митава) наши подразделения вели разведку боем. Советские бойцы, поддерживаемые сильным артиллерийским огнем, ворвались в расположение противника. В результате боя переходивших в рукопашные схватки, заняты немецкие позиции. Захвачены трофеи, в числе которых немецкий танк, 10 орудий и 2 склада боеприпасов. Взяты пленные.

★ В Восточной Пруссии на одном участке пехота противника пыталась разведать наши позиции. Советские подразделения подпустили немцев на близкое расстояние и открыли сильный огонь из пулеметов и автоматов. Гитлеровцы понесли большие потери и в беспорядке отступили. Наши снайперы за день истребили 49 немецких солдат и офицеров. Советские летчики совершили налеты на железнодорожные станции в Восточной Пруссии. Разбито 2 железнодорожных эшелона и уничтожено около 40 автомашин противника.

★ Южнее города Пултуск происходили разведывательные поиски с обеих сторон. На одном участке немецкая пехота атаковала наше боевое охранение, которым командовал офицер Харченков. Советские бойцы огнем автоматов и ручными гранатами отразили атаку численно превосходящих сил противника. Отступая, немцы оставили на подступах к нашим позициям 30 трупов своих солдат. На другом участке разведчики Ночной части прорвались в расположение немцев и взорвали 2 блиндажа. Захватив пленных, разведчики благополучно вернулись в свою часть.

★ Корабли Краснознаменного Балтийского флота потопили в Рижском заливе тральщик противника.

★ Пленный лейтенант 2 роты 252 саперного батальона 252 немецкой пехотной дивизии Ганс Рихлиг заявил: «Известие о вступлении русских войск в Восточную Пруссию произвело ошеломляющее впечатление на солдат и офицеров. Произошло то, что мы считали невозможным, и то, чего мы больше всего опасались. Офицеры обсуждают вопрос—сколько времени немецкая армия еще сможет продержаться. Высказываются различные предположения. Многие сходятся на том, что катастрофа может разразиться в самое ближайшее время».

Перешедший на сторону Красной Армии обер-лейтенант 21 немецкой авиационной дивизии Роберт Вольф показал: «В начале войны я твердо верил в победу Германии. Тяжелые поражения немецкой армии потрясли меня, но я полагал, что это лишь временные неудачи. Военные и политические события последних месяцев окончательно убедили меня в том, что крах Германии неизбежен. Теперь уже не отдельные немецкие дивизии или армии, а вся Германия очутилась в «котле», из которого нет выхода».

Пленный командир 2 роты 996 немецкого охранного батальона обер-лейтенант Ганс Тамайн рассказал: «Я долго тешил себя надеждой на то, что в лагере противников Германии произойдет раскол. Между прочим, некоторые круги офицеров до сих пор лелеют такие надежды. Теперь для меня очевидно, что и эта наша последняя ставка бита. Все наши расчеты на кризис и разлад между Советским Союзом и его союзниками потерпели крушение».

В фонд Красной Армии

ШЕГАРКА. (По телефону). Выполнив досрочно годовой план, передовые колхозы района продолжают отправку хлеба и другого продовольствия в фонд Красной Армии. Колхоз имени Буденного, Ново-Ильинского сельсовета (председатель колхоза т. Шлемкин) сдал сверх плана 560 центнеров хлеба. Из сельхозартели имени Коминтерна этого же сельсовета (председатель т. Ламеко), поступило 300 пудов зерна. Не прекращает отправку продовольствия в фонд Красной Армии также колхоз «Молот», Гусевского района, выступивший в районе инициатором сверхплановой сдачи зерна и с честью выполнивший свои обязательства.

ВОРОНИНО. Члены сельхозартели «Свобода», Томского района, рассчитались с государством по поставкам картофеля и сдали сверх плана 600 пудов. Перевыполнил план сдачи картофеля также колхоз «Новая жизнь».

Электронная библиотека (репозиторий) Томского государственного университета http://vital.lib.tsu.ru

СОВЕТЫ АГРОНОМА

Хорошие семена — основа высокого урожая

«Что посеешь, то и пожнешь», говорят в народе. Крупное, тяжеловесное зерно имеет больше питательных веществ, дает сильные и дружные всходы, обеспечивает хорошее развитие растения. Зерно, засыпаемое в колхозные фонды, должно иметь высокую всхожесть, быть чистым от сорняков и других примесей, быть здоровым, не зараженным сельскохозяйственными вредителями.

Готовить семена к посеву нужно заранее—с осени и в начале зимы. Поступающее из-под комбайна или молотилки зерно требует дополнительной очистки и сортирования. Надо иметь в виду, что один процент сорняков (по весу) дает при высеве 200—300 тысяч семян сорных растений на гектар.

Чтобы избежать этого, надо немедленно после обмолота очищать и сортировать семена, отделяя от них, прямо путем неоднократного пропуска через несколько разных зерноочистительных машин. Чтобы удалить куколь, березку, мышиный горошек, следует обработать зерно на сортировальном решете № 5 веялки-сортировки, затем на нижнем решете № 2 зерноочистительной машины «Триумф» и окончательно на триере.

Зерно со влажностью выше 16 процентов подвергается самосогреванию, плесени и быстро теряет всхожесть. Чтобы сохранить и предохранить от порчи, надо влажные семена просушить. Производится это следующим образом: в хорошую погоду зерно рассыпается тонким слоем или пропускается через веялки. Лучше всего просушить его в зерносушилках «ПЗС-3 ВИМЭ» или в специально приспособленных помещениях, не допуская, однако, нагрева выше 40 градусов по Цельсию и запаривания.

Когда зерно по чистоте и влажности доведено до посевных кондиций, оно засыпается в семенные фонды. Предназначенные для него амбары должны быть заблаговременно отремонтированы, а потолки, полы, стены и закрома предварительно дважды обмазаны хлорной известью или 40-процентным раствором формалина. Разумеется, зернохранилища надо содержать в чистоте.

Семена разных сортов или одного сорта, но разной сортовой чистоты желательно засыпать в отдельные амбары и, в крайнем случае, в разные отделения хранилища. С высокосортных участков зерно обязательно хранить отдельно. Зимою высота насыпи ржи, пшеницы и овса должна быть не выше 2,4 метра, бобовых культур—до 2 метров, проса и гречихи—до 1,5 метра. Для сбережения зерна от согревания следует в сухую погоду проветривать хранилище. Чтобы зерно не слежалось, периодически перелопачивать его. Правильное хранение способствует не только сохранению, но и повышению качества семян.

Забота о высоком качестве семян — это забота о высоком урожае будущего года.

Агроном И. КОНАК.

На колхозных фермах

ТЕГУЛЬДЕТ. (Наш. корр.). Передовые молочно-товарные фермы получают паспорта готовности к зиме. В этом—большая заслуга комсомольцев и молодежи.

Молодые колхозники и колхозницы артели «Союз труда» быстро отремонтировали все помещения для скота и подвезли корма. Хорошо поработали также комсомольцы и молодежь колхозов имени Молотова (секретарь комсомольской организации тов. Юдина) и «Красный Октябрь» (секретарь комсомольской организации тов. Аристов).

Передовики рыбодобычи

В социалистическом соревновании рыболовецких колхозов Шегарского района за досрочное выполнение годового плана рыбодобычи первенства добились рыбаки колхоза имени Шмидта. Рыбаки А. А. Севастьянов и Ф. И. Севастьянов досрочно выполнили годовой план.

Закончили выполнение годового плана выловы рыбы Ф. Д. Петрова, В. А. Куприянова из колхоза «Пролетарий».

М. ПОДШИВАЛОВ.

На ленинградском заводе, где директором тов. Кожаринов, участок мастера паротурбинного цеха П. Е. Хинейко занял в предоктябрьском соревновании одно из первых мест.

Тов. Хинейко работает на заводе 24 года. Все рабочие его участка выполняют нормы на 200—250 процентов.

На снимке: П. Е. Хинейко (слева) за осмотром ротора паротурбины. Справа—слесарь стахановец В. Н. Шабашин.

Фотохроника ТАСС.

Отвечают делом

Коллектив дорожно-ремонтных мастерских (начальник тов. Хохлов, секретарь парторганизации тов. Ярославцев) к 27-й годовщине Великого Октября выполнил годовую программу. Сейчас рабочие и мастера трудятся с еще большим воодушевлением. Мастер-коммунист тов. Хамкин добился в своем цехе нового роста производительности труда, увеличив выработку на одного рабочего до 300 процентов.

Большинство рабочих в мастерских — молодежь. Молодые патриоты делом отвечают на высокую оценку их труда, данную товарищем Сталиным в докладе 6 ноября 1944 года. Коля Рогачев, награжденный значком «Ударник Сталинского призыва», руководит бригадой жестянщиков. Его бригада ежедневно выполняет задание на 250—2,5 процентов.

Коллектив мастерских взял большой заказ для дороги — изготовление сигнальных поездных фонарей нового типа. Секретарь парторганизации тов. Ярославцев предложил изготовить эти фонари методом сварки. И в активном участии конструктора тов. Барчанского В. М. он смонтировал две сварочных машины — точечную и наплавочную по сварке деталей фонарей из кровельного железа. Это дало большую экономию олова, высвободило рабочих, занятых на пайке и клепке, и намного ускорило выпуск готовой продукции.

Коллектив 24 дистанции пути (начальник тов. Залесский, секретарь парторганизации тов. Мамаев) первым на узле получил от дирекции дороги паспорт готовности к зиме. Лучшего содержания пути добился бригадир тов. Богданов. На его участке рельсовый путь не имеет ни одного технического отклонения. Путевая обходчица тов. Фелько работает полудинисель: сама устранила технические дефекты пути. Участок, обслуживаемый ею, содержится в отличном состоянии.

Дистанционные мастерские (начальник тов. Суходолин) намного перевыполнили план по ремонту верхнего строения пути. Старейший производственник 24 дистанции пути бракер тов. Герасименко предложил новый способ ремонта накладок пути. Благодаря его предложению срок использования этих накладок увеличился в десятки раз.

Хорошо работает коллектив жилищно-ремонтной конторы. Все жилые дома своевременно были отремонтированы и подготовлены к зиме. Образцово проведен ремонт клуба имени товарища Сталина. На ремонте клуба отличились штукатур-побельщик тов. Полих, столяр тов. Патрушев и побельщик тов. Левкович.

Сейчас железнодорожники Томского узла ставят своей задачей образцово организовать работу всех служб в зимний период.

А. КИСЛИЦИН.

Секретарь парткома железнодорожного узла.

Передовой цех

В недалеком прошлом цех был запущен. Грязные стены, пол завален отходами — к этому привыкли.

Цех с большим напряжением выполнял план. Грязь, захламленность — влияли на работу. Не было крепкой дисциплины. Нерешительность и разболтанность порождали брак. А от работы инструментального цеха во многом зависела нормальная деятельность всего завода.

Сейчас, в результате предоктябрьского социалистического соревнования, цех стал неузнаваем. От былой захламленности не осталось и следа. Рабочие ревниво оберегают чистоту и порядок. Улучшился уход за оборудованием. Чтобы металлическая стружка не разбрасывалась по полу, у станков сделаны специальные заградительные щиты.

Борьба за культуру и порядок на производстве сказалась и на всей производственной деятельности цеха. Четкость, слаженность характеризуют работу коллектива. Октябрьский план был выполнен досрочно — 26 числа.

Сейчас, воодушевленные историческим докладом товарища Сталина, рабочие и командиры производства с новой силой развернули социалистическое соревнование.

На стене вывешен цеховой календарь. В нем каждый день коротко рассказывается о работе коллектива. На первом месте — показ передовых.

Всюду лозунги. Крупным шрифтом дан ведущий лозунг: «Фронт не только там, где гремит орудия, фронт и у твоего станка!». Коллектив следует этому лозунгу. Коммунист тов. Лавренов К. Д. изо дня в день выполняет задание свыше чем на 500 процентов. Такие же показатели имеет молодой токарь тов. Абышев. Стахановец тов. Богданов в четыре раза перевыполняет задание.

Коллектив добился устойчивых показателей высокой производительности труда. Здесь нет ни одного рабочего, который бы не перевыполнял плана.

Сейчас руководители цеха — тт. Голубев и Кудрявицкий детально обсуждают вопрос о переходе на хозрасчет. Они заглядывают вперед — заботятся о расширении цеха с тем, чтобы обеспечить дальнейшее наращивание мощностей.

С. ХОДОР.

Встречи

Тихо в этом немецком доме на краю города Ширвиндта. Слышно, как сосновая ветка царапает по стеклу кончиками иглы...

Рано утром возобновился прием посетителей. Идут из немецкой неволи люди, возвращающиеся в Курск, Гатчину, Псков, Великие Луки. Исстрадавшиеся, измученные люди показывают гнойные раны, шрамы на лицах, впадины выжженных глаз. Они полураздетые, голодные.

Пограничник, помогающий вызвавшимся из немецкой каторги советским людям добраться в родные места, часто выходит на улицу и подолгу курит. Тяжело ему видеть и слышать. Некоторые, произнося свой адрес, падают тут же у стола или становятся на колени, чтобы легче было держаться, чтобы изодранные камнями ноги не отказались служить.

Житель Витебска Василий Павлович Набоков рассказывает, как в сосновом парке на берегу Шешупы немцы закопали живыми много советских мирных жителей, как истребляли людей способом «помпования»: связанным людям нагнетали внутрь воду, и они разрывались.

— А вот мои дети, — сказал Набоков, — указывая на мальчугана лет шести и девочку постарше. — Миша и Томочка.

Набоков сел и закрыл лицо руками. Он сел, он стучит по полу деревянной ногой — это следы мучений в немецком концлагере. К нему молча прижались дети.

— Когда нас гнали из Витебска, — передохнув, заговорил снова Набоков, — дети мои пропали. Сердце изболелось в думах о них. Все казалось, что где-то в подземелье стонут мои ребятишки... Потом услышал вот этих. Тому и Мишу... На дороге нашел их больными.

Набоков заночевал со своими приемными детьми в доме литовского крестьянина. Здесь же на ночлег остановились два бойца, возвращавшиеся в свою часть. Попросив напиться, они легли на пол и сразу уснули.

В девятом часу утра бойцы встали. Попрощавшись с хозяином, один из них уже переступил порог, как вдруг раздался пронзительный вопль Тамары:

— Папочка!

Девочка кинулась к солдату, повисла у него на шее, да так и замерла.

Терентий Власов из слободы Стрелецкой, Курской области, плакал, обнимая и целуя своих детей. Он считал их погибшими: они были угнаны немцами вместе с матерью в Германию.

Взяв на руки Мишу и Тамару, сияющий Власов шел по улице немецкого города. Рядом с ним конвоировал Набоков.

И вдруг Миша ухватился ручонкой за орден «Славы» на груди отца и сказал:

— Папочка, а маму нашу немцы убили!

Власов еще крепче прижал к груди сына и посмотрел на запад, где гулко били наши орудия.

Капитан П. СИНИЦЫН.

Восточная Пруссия, 23 ноября. (Спецкорр. ТАСС).

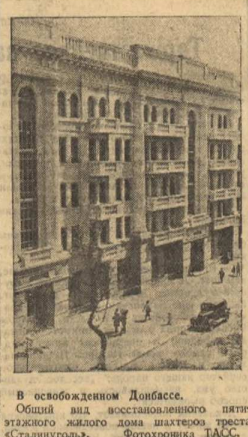

В освобожденном Донбассе.

Общий вид восстановленного пятиэтажного жилого дома шахтеров треста «Сталинуголь». Фотохроника ТАСС.

ТЕЛЕГРАММЫ ВОЙНЫ

Военные действия в Западной Европе

ЛОНДОН, 22 ноября. (ТАСС). В сообщении штаба верховного командования экспедиционных сил союзников говорится:

В Голландии после освобождения Хеделавена союзные войска продвинулись на 4 мили восточнее этого города. К юго-востоку от него вблизи Маасвеге продолжались продвижение войск союзников, которые находятся в 4 милях от Венло.

Продолжались бои в секторе Гейленкирхена (Германия).

Союзные войска проникли в Эшвейлер. Враг оказывает сильное сопротивление северо-восточнее Штольберга и в северной части Гюртгенского леса. Занят Гейстери (в 2 милях северо-восточнее Грессенихз). Другие отряды союзных войск продвинулись за этот город.

В Меце противник продолжает оказывать сопротивление на острове Соси.

Юго-восточнее Меца союзные войска добились успехов севернее Фалькенберга. Освобожден Эллимер (в 10 милях юго-восточнее Фалькенберга), а несколько южнее союзники заняли города Торшвиль и Эншвиль (Эншвейлер). Преодолевая слабое сопротивление противника, танки и пехота союзников продвинулись на расстояние 8 миль восточнее Сарребурга на широком фронте. Союзные войска преодолели германскую оборону на участке Саверского прохода через Вогезы. Быстро отступавший враг оставил много снаряжения; в ходе своего наступления союзники освободили большое число деревень на площади более 100 квадратных миль.

Авиация союзников оказывала поддержку наступающим войскам и наносила удары по военным объектам противника в Северной и Восточной Голландии и в Западной Германии.

ЛОНДОН, 22 ноября. (ТАСС). В сообщении штаба вооруженных сил союзников на средиземноморском театре военных действий говорится, что западнее Форли английские части 8-й армии овладели укрепленной деревней Кастильоне. Далее к западу части 8-й армии, сломив упорное сопротивление противника, вновь овладели Монте Фортино, продвинулись на одну милю и овладели важной возвышенностью Монте Пиано. В этом секторе продолжаются тяжелые бои. Американские, английские и итальянские части 5-й армии вновь отбили несколько сильных атак противника.

21 ноября авиация союзников совершила налеты на скопления войск противника и на его коммуникации в Югославии и Северной Италии.

СЪЕЗД КОНГРЕССА ПРОИЗВОДСТВЕННЫХ ПРОФСОЮЗОВ США В ЧИКАГО

ЧИКАГО, 20 ноября. (Спецкорр. ТАСС). Открылся ежегодный съезд Конгресса производственных профсоюзов (КПП), на котором присутствует 600 делегатов.

Открывая съезд, председатель КПП Мэррей под бурные аплодисменты делегатов заявил, что нынешний съезд является «съездом победы», поскольку на последних выборах удалось нанести серьезный удар реакции. Коснувшись роли Комитета политических действий КПП, Мэррей сказал, что исполком КПП рекомендовал сохранить этот Комитет. Конгресс производственных профсоюзов, сказал Мэррей, твердо поддерживает движение за установление единства среди всех профсоюзных организаций в Соединенных Штатах и во всем мире. Подтвердив прежнее обещание КПП не прибегать к забастовкам, Мэррей заявил, что рабочие, входящие в Конгресс производственных профсоюзов, обеспечат выпуск вооружения, необходимого для ускорения победы, что является сейчас важнейшей задачей.

Мэррей зачитал приветствие Рузвельта, в котором президент призывает сохранить единство внутри страны для обеспечения победы и прочного мира.

Секретарь КПП Керрей зачитал приветствие председателя ВЦСПС тов. В. В. Кузнецова от имени советских профсоюзов, приветствие Ломбардо Толедано—от имени конфедерации трудящихся Латинской Америки, а также приветствие Канадского конгресса профсоюзов.

Формирование нового правительства в Иране поручено Баяту

ТЕГЕРАН, 20 ноября. (ТАСС). Сегодня вечером шах принял Баята (Сахом-эс-Салтане) и поручил ему формирование кабинета.

Открытое заседание меджлиса назначено на 23 ноября, очевидно, с тем расчетом, что к тому времени будет сформирован новый кабинет, который сможет быть представлен меджлису.

Преследование иранскими властями демократических организаций

ТЕГЕРАН, 18 ноября. (ТАСС). Военный губернатор Хиджази и начальник полиции Сейф продолжают репрессии против иранских демократических организаций, по инициативе которых созывался митинг в ознаменование 27-й годовщины Великой Октябрьской социалистической революции.

До поздней ночи 17 ноября кавалерийские части, мотоциклисты, пулеметчики и бронеевики занимали те кварталы города, в которых расположены здания клуба народной партии, совета профсоюзов, редакции газеты «Мардом» и клуба женской организации народной партии. Утром 18 ноября по приказу военного губернатора солдаты сорвали с здания клуба народной партии и совета профсоюзов вывески и увезли их в управление военного губернатора. Войска никого не пропускают в эти здания. Кроме того, войска заняли также типографии, в которых печатаются газеты, входящие во «Фронт свободы».

Лишь сегодня после полудня в результате переговоров представителей «Фронта свободы», профсоюзов и народной партии с начальником генерального штаба генералом Размара и военным губернатором полковником Хиджази войска были отозваны от клуба народной партии, от здания совета профсоюзов и редакции газеты «Мардом».

Съезд антифашистской молодежи в Сербии

БЕЛГРАД, 19 ноября. (ТАСС). В присутствии двух тысяч делегатов в Белграде 16 ноября открылся первый съезд антифашистской молодежи Сербии.

Съезд открыл выступлением маршала Иосипа Броз-Тито, отмечавшего заслуги сербской молодежи в освободительной борьбе. «В военной области,—указал Тито,—мы уже прошли точку максимальных усилий—теперь с нами красная Армия, теперь имеется полумиллионная народно-освободительная армия народов Югославии, все лучше и лучше вооружаемся, теперь с нами наши великие союзники. Но перед нами стоит задача строительства нашей разоренной страны». «Мы не хотим больше,—добавил маршал Тито,—такой Югославии, какой она была до нынешней войны. Мы хотим иметь цветущую страну...».

Тито закончил речь заранее в честь «молодежи Югославии в братской единой федеративной Югославии».

Съезд принял приветственные телеграммы товарищу Сталину, президенту Рузвельту и Уинстону Черчиллю.

Член шведского риксдага требует разрыва дипломатических сношений с Германией

ГЕТЕБОРГ, 22 ноября. (ТАСС). 20 ноября в Гетеборге состоялся митинг, на котором выступил с речью член риксдага (шведский парламент) Фредерик Стрем. Он требовал признания освободительной борьбы норвежцев и датчан делом шведского народа. Стрем настаивал также на том, чтобы Швеция отказалась представлять интересы Германии в других странах и разорвала дипломатические отношения с Германией. Присутствовавшие горячо приветствовали выступление Стрема. Гетеборгские газеты помещают подробные отчеты об его речи. Газета «Арбетар тиднинген» опубликовала изложение речи Стрема под крупным заголовком: «Дипломатические сношения с Германией должны быть прерваны».

Отв. редактор В. И. СМИРНОВ.

Происхождение жизни на Земле

Вопрос о возникновении на Земле живых организмов — растений, животных и человека, принадлежит к тем «мировым загадкам», о выражению естествоиспытателя Э. Геккеля, которые волновали человечество в течение тысячелетий.

Первые, наивно - материалистические воззрения относительно происхождения жизни на Земле были высказаны древнегреческими мудрецами. Они не сомневались в том, что живое возникает из неживого. Повседневные наблюдения над тем, как в лужах появляются головастики или в грязном белье — насекомые, служили поводом для допущения подобной возможности — так называемого самопроизвольного зарождения организмов.

Корифей античной науки Аристотель придал этому взгляду другое, идеалистическое объяснение. Он считал, что живые существа возникают из мертвой материи лишь под влиянием особой духовной силы. В течение многих веков господствует эта идеалистическая точка зрения. Теорию о самопроизвольном зарождении организмов разделяют крупнейшие ученые вплоть до XVIII—XIX веков.

Первый удар по этим представлениям нанесли опыты итальянского врача Реди, поставленные около 1660 года. Он брал две тарелки с кусками мяса и одну из них прикрывал кисеей. Вскоре же в открытом куске мяса наблюдалось «самозарождение» мясных червей, т. е. личинок мух, тогда как в мясе под кисеей их не было. Опыты Реди показали, что «самозарождение» организмов наблюдается только в том случае, если имеются яйца, из которых они могут развиться при благоприятных условиях. Но окончательно была доказана невозможность самозарождения организмов основателем бактериологии Луи Пастером.

После опытов Пастера и победы дарвинизма гипотеза самозарождения должна была отпасть. Однако некоторыми учеными была делана попытка совершенно неправильный вывод: раз организмы не возникают самопроизвольно, значит они существуют вечно. Эта идеалистическая гипотеза вечности жизни разделялась рядом крупных ученых—Либихом, Гельмгольцем, Вагнером и другими. Но так как в прошлом Земля была огненно-расплавленным шаром, то, следовательно, существование на ней ныне живущих животных и растений было невозможно. Сторонники этой гипотезы вынуждены были развивать фантастические представления о том, что в межпланетном и межзвездном пространстве вечно носятся какие-то зародыши жизни, которые вместе с метеоритами или под давлением солнечных лучей попадают на отдельные планеты и дают им начало развитию жизни.

Энгельс дал исчерпывающую критику идеалистически представленной о происхождении жизни. «Вышеприведенная гипотеза о вечной жизни и о вселении ее извне предполагает: 1) вечность белка, 2) вечность первичных форм, из которых могла развиться вся органическая жизнь. И то и другое недоказуемо». («Диалектика природы», стр. 27). Недоказуемо это предположение потому, что белок, как и другие химические соединения, находится в процессе постоянного разложения и возникновения наново из элементов. Существование же первичных зародышей жизни в межзвездном пространстве невозможно, так как там достигает высокой степени действие космических лучей, от разрушающего действия которых организмы Земли предохранены ее воздушной оболочкой.

Идея вечности жизни и сейчас защищается некоторыми учеными-идеалистами, которые считают, что живая материя принципиально отлична от неживой вследствие присущего ей духовного начала — особой «жизненной силы».

Современное диалектико-материалистическое разрешение вопроса о происхождении жизни на Земле отпадает на ряд положений, развитых Энгельсом в «Диалектике природы» и «Анти-Дюринге», этих энциклопедиях марксистского миропонимания.

Жизнь, живые организмы не существуют вечно, но и не возникли внезапно из каких-либо неорганических веществ. Появление живого нужно рассматривать как один из необходимых этапов в развитии материи. Живое возникло из неживого, но это не внезапное превращение, а длительный исторический процесс, причем появлению живого предшествовало возникновение и видоизменение подготовительных органических соединений.

Ленин писал: «Естествознание положительно утверждает, что Земля существовала в таком состоянии, когда на человека, на вообще какого бы то ни было живого существа на ней не было и быть не могло. Органическая материя есть явление позднейшее плод продолжительного развития». (Собр. соч., т. XIII, стр. 61).

Разработкой проблемы происхождения жизни заняты в настоящее время член-корреспондент Академии наук СССР А. И. Опарин, академик Н. Г. Холодный и другие крупнейшие советские ученые. Руководствуясь гениальными мыслями Энгельса и Ленина, они разрабатывают диалектико - материалистическую теорию возникновения живого, конкретизируя на основе данных современной науки теоретические положения, высказанные классиками марксизма-ленинизма.

Земля, как и другие планеты нашей системы, возникла несколько миллиардов лет тому назад путем отрыва известной массы от атмосферы Солнца. От Солнца Земля получила и углерод — химический элемент, при остывании планеты переходивший из состояния конденсации (самостоятельное существование атомов) к образованию молекул.

В центре Земли постепенно образовалось ядро, состоящее из самых тяжелых элементов — металлов. Углерод, вступая в химические соединения с металлами, образовывал особые вещества—карбиды.

Земная поверхность не оставалась постоянной, кора Земли морщилась, прорывалась и т. п. Карбиды могли появляться наружу и здесь приходили в соприкосновение с перегретым водяным паром земнолящим современную атмосферу. Как показал еще в 1877 году великий русский химик Менделеев, в результате взаимодействия карбидов с водяным паром образуются углеводороды. Что эти вещества действительно могут возникать на отдельных небесных телах, показывает изучение состава падающих на землю метеоритов, которые содержат в себе углеводороды.

Углеводороды же таят в себе громадные химические возможности в смысле образования более сложных соединений. Пользуясь ими, химики создают в настоящее время многочисленные органические вещества.

Когда на раскаленной земной поверхности в углубленных коры впервые выпадали горячие водяные пары, их воды уже содержали разнообразные вещества. Углеводороды окислялись кислородом воды, к ним присоединялись азотистые соединения; между всеми этими веществами происходили разнообразные взаимодействия, результатом которых было появление белка.

Но, как говорит Энгельс: «Повсюду, где имеется жизнь, мы находим, что она связана с белковым телом, и повсюду, где имеется белковое тело, не находящееся в процессе разложения, мы встречаем без исключения и явления жизни». («Анти-Дюринг», изд. 6, стр. 87). Таким образом, возникновению белка, которым неотъемлемо связано явление жизни, предшествовало возникновение и развитие органических веществ. Переход от последних к белку не был плавным процессом, но совершился путем скачка, хотя и потребовавшего продолжительного периода времени.

Энгельс неоднократно указывал, что: «При всей постепенности переход от одной формы движения к другой является всегда скачком, решающим поворот. Таков переход от механики небесных тел к механике небольших масс на них: «...еще более относится это к переходу от обыкновенного химического действия к химизму белков, называемому нами жизнью». («Анти-Дюринг», стр. 46).

Впервые появившееся живое ни в какой мере не походило на современные растения и животных. Лежащая в основе строения последних дифференцировка частей возникла значительно позднее.

«Может быть прошли тысячелетия, пока не создались условия, необходимые для следующего шага вперед, и из этого бесформенного белка... не произошла благодаря образованию ядра и оболочки первая клетка. Но вместе с этой первой клеткой была дана и основа для формообразования всего органического мира». (Энгельс — «Диалектика природы», стр. 95).

Теория Дарвина раскрывает нам пути и закономерности дальнейшего развития живых существ, возникших некогда на Земле поверхности. С развитием науки мы получаем возможность все более обоснованно и научно правильно решать сложнейший вопрос современной биологии — о происхождении жизни, что укрепляет позиции марксистского мировоззрения.

Доцент Томского госуниверситета Б. ИОГАНЗЕН

Адрес редакции и типографии: Советская, № 47, телефоны: отв. редактора — 754, зам. отв. редактора — 756, отв. секретаря — 468, отделов: партийной жизни — 994, сельскохозяйственного — 127, промышленного — 994, информации—994, писем — 756, директор типографии — 355, прием объявлений — 1012.

Томск, типография «Красное Знамя» Заказ 5965

МН10798

Томский государственный университет имени В. В. Куйбышева объявляет, что 30 ноября с. г. в 7 часов вечера, в аудитории № 1 СФТИ (пл. Революции, 1) на заседании ученого совета физико-математического факультета состоится публичная защита диссертации на соискание ученой степени кандидата физико-математических наук аспиранта Сибирского металлургического института Н. В. Афанасьева на тему: «Влияние примеси серы на электрические свойства селена». Официальные оппоненты: профессор-доктор В. М. Кудрявцев и доцент, кандидат наук Ф. И. Ветрунас.

С диссертацией можно ознакомиться в библиотеке СФТИ.

Ректорат.

ТИПОГРАФИИ ИЗД-ВА «КРАСНОЕ ЗНАМЯ»

срочно требуются: зав. хозяйством, плановик, секретарь-машинистка, бухгалтеры, корректор, фальшивщики газету, кочегар и курьер.

Об условиях справляться у директора типографии — Советская, 47, в часы работы.

ТРЕБУЮТСЯ:

Истопник и уборщицы. Обеспечиваются квартирой. Обращаться — Татарская, 16.

Солисты к хористы, музыканты и плясуны — как профессионалы, так и члены кружков художественной самодеятельности. Об условиях узнать: Облотдел искусств (помещение горлитера) с 2 до 5 час.

Слесарь-водопроводчик, рабочий на лошадь, грузчик на автомашину, уборщицы и дворник. Адрес: пл. Революции, 1, СФТИ.

Зам. гл. бухгалтера, бухгалтеры и картотечник (бухгалтера можно по совместительству). Имеется пригородное хозяйство, столовая, обеспечиваются пайком. Обращаться: Коммунистический, 25, махорфабрика.