Пролетарии всех стран, соединяйтесь!

Электронная библиотека (репозиторий) Томского государственного университета
http://vital.lib.tsu.ru

МАЛАНИНЕ ЛЕНИНСКИХ ДНЕЙ

КРАСНОЕ ЗНАМЯ

ОРГАН ТОМСКОГО ОБКОМА И ГОРКОМА ВКП(б), ОБЛАСТНОГО И ГОРОДСКОГО СОВЕТОВ ДЕПУТАТОВ ТРУДЯЩИХСЯ

№ 12 (7029) | Среда, 17 января 1945 года | Цена 20 коп.

ПРИКАЗ
ВЕРХОВНОГО ГЛАВНОКОМАНДУЮЩЕГО

Командующему войсками 1-го Украинского фронта Маршалу Советского Союза КОНЕВУ

Начальнику штаба фронта Генералу армии СОКОЛОВСКОМУ

Войска 1-го УКРАИНСКОГО фронта, развивая стремительное наступление, сегодня, 15 января, овладели крупным административно-хозяйственным центром Польши—городом КЕЛЬЦЕ—важным узлом коммуникаций и опорным пунктом обороны немцев, а также с боями заняли более 400 других населенных пунктов.

В боях за овладение городом КЕЛЬЦЕ отличились войска генерал-полковника ГОРДОВА, генерал-полковника ПУХОВА, генерал-лейтенанта ЛЮБАРСКОГО, генерал-лейтенанта МАЛАНДИНА, генерал-лейтенанта ГЛУХОВА, генерал-майора ПУЗИКОВА, генерал-майора КОЛОБОВА, генерал-майора КРАСНОВА, полковника ВОЛКОВИЧА, генерал-майора МЛАДЕНЦЕВА, генерал-майора ЧЕРВОНИЙ, генерал-майора ПАНКРАТОВА; артиллеристы генерал-лейтенанта артиллерии СЕМЕНОВА, генерал-майора артиллерии ДЗЕВУЛЬСКОГО, генерал-лейтенанта артиллерии КУБЕЕВА, генерал-майора артиллерии ХУСИДА, подполковника КОРОВИНА; танкисты генерал-полковника танковых войск НОВИКОВА, генерал-полковника ЛЕЛЮШЕНКО, генерал-майора танковых войск УЛМАНА, генерал-майора танковых войск КОРОЛЕВА, полковника САДОВСКОГО, генерал-майора танковых войск ФОМИНЫХ, полковника ПУШКАРЕВА, полковника ОРЛОВА, полковника ЧУПРОВА; саперы генерал-лейтенанта инженерных войск ГАЛИЦКОГО, генерал-майора инженерных войск ГУСЕВА, генерал-майора инженерных войск ВАРВАРКИНА, полковника КОРЯВКО, полковника ЗАЙЦЕВА; связисты генерал-лейтенанта войск связи БУЛЫЧЕВА, генерал-майора войск связи АХРЕМЕНКО, полковника ОСТРЕНКО.

В ознаменование одержанной победы соединения и части, наиболее отличившиеся в боях за овладение городом КЕЛЬЦЕ, представить к присвоению наименования „КЕЛЬЦКИХ" и к награждению орденами.

Сегодня, 15 января, в 24 часа столица нашей Родины МОСКВА от имени Родины салютует доблестным войскам 1-го УКРАИНСКОГО фронта, овладевшим городом КЕЛЬЦЕ,—двадцатью артиллерийскими залпами из двухсот двадцати четырех орудий.

За отличные боевые действия ОБЪЯВЛЯЮ БЛАГОДАРНОСТЬ руководимым Вами войскам, участвовавшим в боях за освобождение города КЕЛЬЦЕ.

Вечная слава героям, павшим в боях за свободу и независимость нашей Родины!

Смерть немецким захватчикам!

Верховный Главнокомандующий
Маршал Советского Союза И. СТАЛИН.

15 января 1945 года.
№ 220.

Подгорное, Томской области,
начальнику Чаинской конторы связи ШЕНДЕЛЬ
председателю рабочкома связи ПАНОВОЙ

Прошу передать связистам Чаинской конторы связи, собравшим 7.755 руб. деньгами и 20.300 руб. облигациями госзаймов в фонд обороны Союза,— мой братский привет и благодарность Красной Армии.

И. СТАЛИН.

ШИРЕ СОРЕВНОВАНИЕ НА ЛЕСОЗАГОТОВКАХ

Социалистическое соревнование на заготовке и вывозке леса в честь 27-й годовщины героической Красной Армии развертывается все шире и шире. Передовые лесорубы, возчики, горячо подхватив почин шегарцев, множат производственные успехи, с каждым днем увеличивают заготовку и вывозку древесины.

По-боевому завершив выполнение плана IV квартала, лесозаготовители неустанно наращивают темпы в работе. Лесорубы и возчики Пыжинского и Суйгинского лесоучастков, Томского леспромхоза и других предприятий ежедневно дают по полторы — две нормы.

Коммунисты и комсомольцы, поддерживая инициативу передовиков и распространяя их опыт, мобилизуют работников лесной промышленности на борьбу за укрепление трудовой дисциплины, за всемерное усиление помощи героической Красной Армии.

Кривошеинская районная парторганизация поставила своей задачей—к дню открытия областной партийной конференции выполнить квартальный план лесозаготовок. Лесорубы Каргасокского леспромхоза обязались к Дню Красной Армии дать стране сверх сезонного плана 3.000 кубометров леса. За выполнение сезонного плана лесозаготовок к 1 марта развернул борьбу коллектив Томского леспромхоза.

Задача партийных организаций области—усилить производственный подъем на лесозаготовках, расширять партийное влияние среди лесорубов и возчиков через первичные парторганизации леспромхозов, лесоучастков. Надо послать на лесосеки коммунистов и комсомольцев для организации и развертывания агитационно-массовой работы.

Кадры решают успех лесозаготовок. Долг коммунистов—проявить максимальную заботу о людях. В общежитиях лесорубов, возчиков должно быть тепло и уютно, в столовых леспродторга должно быть налажено образцовое обслуживание.

В лесную промышленность пришли молодые необученные рабочие. Их надо научить мастерству валки леса, уходу за дорогами, передавать им опыт работы кадровых мастеров лесозаготовок.

Число стахановцев лесной промышленности с каждым днем возрастает. Партийные организации должны окружить стахановцев вниманием и заботой. Их методы труда нужно сделать достоянием всех лесорубов, множить число стахановцев лесной промышленности.

Работники лесной промышленности обязаны помнить, что заготовка леса—это только половина задачи. Хорошо и своевременно, без аварий сплавить и доставить древесину до места—большое и ответственное дело. Надо полным ходом готовиться к весне, к лесосплаву. Инструмент, такелаж, флот, разгрузочные и погрузочные агрегаты, жилье, питание рабочих,—все должно быть подготовлено заранее.

Проводимые сейчас районные партийные собрания и конференции подведут итоги работы партийных организаций за годы войны и наметят практические мероприятия к дальнейшей работе. В решениях партсобраний и конференций должно быть уделено особое внимание работе лесной промышленности.

Героическая Красная Армия успешно громит гитлеровских людоедов, приближая час окончательного их разгрома. Коммунисты и комсомольцы, все работники лесной промышленности должны повседневно усиливать помощь фронту, приложить все свои силы, отдать всю энергию и смекалку для успешного выполнения годового плана лесозаготовок.

ОТ СОВЕТСКОГО ИНФОРМБЮРО

ОПЕРАТИВНАЯ СВОДКА ЗА 15 ЯНВАРЯ

Войска 1-го УКРАИНСКОГО фронта, развивая стремительное наступление, 15 января овладели крупным административно-хозяйственным центром Польши — городом КЕЛЬЦЕ — важным узлом коммуникаций и опорным пунктом обороны немцев, а также с боями заняли более 400 других населенных пунктов, в том числе города ЕНДЖЕЮВ, ВОДЗИСЛАВ, ДЗЯЛОШИЦЕ, крупные населенные пункты ДАЛЕШИЦЕ, НЕСТАХУВ, РАДЛИН, ЗАГУЖЕ, ДЫМИНЫ, БИЛЬЧА ПОДГУЖЕ, ТОКАРНЯ, ЗЛОТНИКИ, КОЗЛУВ, ВЕНГЛЕШИН, ПОПОВИЦЕ, ТШЦЕНЕЦ, ДЕШНО, КРЕНЖОЛЫ, ГЛОГОВЯНЫ, СЛАБОШУВ, КОСЬЦЕЮВ, СКАЛЬМЕЖ, ПАЛЕЧНИЦА, КАЗИМЕЖА-ВЕЛЬКА и железнодорожные станции ПОТОК, СКАЛЬМЕЖ, КАЗИМЕЖА-ВЕЛЬКА.

На территории ЧЕХОСЛОВАКИИ северо-восточнее города ЛУЧЕНЕЦ наши войска с боями заняли населенные пункты ЛИЦИНЦЕ, ЦЕМЕРСКЕ ЛЕБЕРЕ, ПОЛИНА, СКЕРЕШОВО, ВЫШНИЕ и НИЖНИЕ БАЛИЦЕ, УЗОВСКА ПАНИТА, БАЛОГ, МЕЛЕХЕДЬ, ДРАШИЦЕ, СЛОВАЦКИЕ ЗАГОРАНЫ, ТЭРЬЯКОВЦЕ.

В городе БУДАПЕШТЕ наши войска, продолжая бои по уничтожению окруженной немецко-венгерской группировки, овладели военным госпиталем № 2, крупными и железнодорожными военно-продовольственными складами, товарной станцией, западным вокзалом, городским театром Барошн, центральной клиникой, табачной фабрикой и заняли более 160 кварталов. За 14 января в городе Будапеште наши войска взяли в плен 4.790 немецких и венгерских солдат и офицеров.

На других участках фронта — поиски разведчиков и в ряде пунктов бои местного значения.

За 14 января наши войска на всех фронтах подбили и уничтожили 137 немецких танков. В воздушных боях и огнем зенитной артиллерии сбито 60 самолетов противника.

* * *

Войска 1-го Украинского фронта развивали стремительное наступление. Советские части, действующие в лесах южнее города Кельце, встретили ожесточенное сопротивление немцев. Противник, усилив свои войска еще одной танковой дивизией, предпринимал многочисленные контратаки. Гитлеровцы стремились во что бы то ни стало удержать в своих руках город Кельце. Тесня и преследуя противника, наши войска отбросили его за реку Черна Нида. Затем советские части переправились через реку и завязали бои на подступах к городу Кельце. Немцы превратили этот город в мощную крепость. С севера и юга его прикрывают высоты, с востока и запада протекают речки. Использовав в полной мере эти естественные препятствия, противник соорудил долговременные укрепления. Вокруг города немцы отрыли несколько рядов траншей полного профиля, построили большое количество долговременных бетонированных укреплений, до предела насыщенных огневыми средствами. Советские танкисты и пехотинцы, а также артиллерия, шедшая в рядах наступающих подразделений, стремительным и сокрушающим ударом сломили сопротивление противника и сегодня овладели городом Кельце. Этот город является крупным административно-хозяйственным центром Польши и важным узлом коммуникаций. В нем сосредоточены заводы взрывчатых веществ, вооружения и военного снаряжения. В сражении за Кельце немецкие войска понесли огромные потери. Только на подступах к городу, по неполным данным, уничтожено свыше 1.600 немецких солдат и офицеров, сожжено и подбито 40 танков и самоходных орудий противника.

Западнее города Хмельник немцы также подтянули крупные резервы пехоты и танков и с хода бросили их в бой. Наши части не только отбили все контратаки гитлеровцев, но и, совершив обходный маневр, вышли с севера и юга к крупному узлу коммуникаций городу Енджеюв. Вражеский гарнизон оказал сопротивление, но был быстро разгромлен. Наши войска истребили в этом районе два полка немецкой пехоты, уничтожили 74 полевых орудия и несколько десятков танков и бронетранспортеров.

Противник, отступающий под ударами советских войск, несет огромные потери в живой силе и технике. Только за первые два дня наступления наши войска, по неполным данным, захватили 116 немецких танков, 379 орудий разных калибров, около 1.000 автомашин с различными грузами, много складов с боеприпасами и военным имуществом.

* В Чехословакии северо-восточнее города Лученец наши войска вели наступательные бои. Части Н-ского соединения, действующие в трудных условиях горно-лесистой местности, продвинулись вперед на 10 километров и овладели узлом дорог Мелехедь. На другом участке наши войска отразили несколько вражеских контратак и, совершив успешный маневр, нанесли немцам тяжелый удар. Противник отступил, оставив на поле боя сотни трупов своих солдат и офицеров. Разбит наголову 238 немецкий горно-стрелковый полк. Взято в плен свыше 400 солдат и офицеров противника.

* В Будапеште наши войска вели бои по ликвидации окруженной группировки противника. Очищая от гитлеровцев центральные улицы города, наши гвардейские части овладели западным вокзалом и ведут бои на расстоянии менее километра от Дуная. Войска, наступающие по левому берегу Дуная на юг, заняли насережную Фельше и десять промышленных предприятий. Другие советские части, наступающие по левому берегу на север, выбили немцев из ряда кварталов. Отдельные группы вражеских солдат и офицеров складывают оружие и сдаются в плен. За день наши войска захватили 7 танков и самоходных орудий, 4 бронетранспортера, 50 полевых орудий, из них 7 тяжелых, 12 поврежденных самолетов, 5 паровозов, 70 железнодорожных вагонов, 765 автомашин, много пулеметов, автоматов и винтовок.

* Взятый в плен на 1-м Украинском фронте обер-ефейтор 183 полка 68 немецкой пехотной дивизии Вилли Гойнц рассказал: «Солдаты со страхом ждали русского наступления. Офицеры неустанно твердили, что наши позиции очень сильно укреплены и мы должны их удерживать любой ценой. 18 декабря каждого солдата обязали прочесть и подписать особый листок, в котором было напечатано следующее: «Я поставлен командованием в известность, что в случае моего перехода на сторону русских, весь мой род — отец, мать, жена, дети и внуки будут расстреляны». Солдаты были возмущены, но все молча подписали эту бумажку. Однако гром русских орудий оказался страшнее угроз немецкого командования. Это был настоящий ад. Такого ужаса мы еще никогда не испытывали. От артиллерийского огня мы понесли огромные потери. В траншеях впеременку валялись раненые и убитые солдаты. Раненые взывали о помощи, но никто им ее не оказывал. Некоторые солдаты сошли с ума. Русские нанесли нам страшный удар. О сопротивлении нечего было и думать. Я с группой солдат сдался в плен».

НА РЕМОНТЕ ТРАКТОРОВ

Комсомольцы и молодежь в авангарде

ТУГАН. (По телеграфу). Комсомольско-молодежные бригады, участвующие в ремонте тракторов в машинно-тракторных станциях района, успешно выполнили свои обязательства в IV квартале.

Первенство в соревновании держит бригада тов. Тимощенка Рождественской МТС. Еще 25 декабря — к открытию 2-го пленума райкома комсомола тов. Тимощенко рапортовал о выполнении взятых обязательств. Сверх плана бригада отремонтировала 2 трактора. По успешном завершении квартального плана доложила бригадир комсомольско-молодежной бригады Турунтаевской МТС тов. Кожевников. План по ремонту тракторов бригада выполнила на 150 процентов.

Самоотверженно трудятся комсомольцы. Токарь Турунтаевской МТС тов. Кочегарова систематически дает по 130 процентов нормы, заливщица подшипников этой же МТС тов. Корнилова выполняет свою норму на 145 процентов.

За образцовые показатели в труде лучшие бригадиры и комсомольцы производственники тт. Кожевников, Тимощенко, Украинцев, Смятанина и Кочегарова награждены почетными грамотами облисполкома.

А. КУЗИН.

Секретарь райкома ВЛКСМ.

Помогают МТС

Коллектив Галкинской МТС в социалистическом соревновании на весеннем севе и уборке урожая получил в прошлом году переходящее красное знамя Наркомзема и денежную премию в сумме 50.000 рублей.

Стремясь оправдать эту высокую оценку и закрепить знамя за МТС, галкинцы борются за образцовую подготовку тракторного парка к предстоящей посевной кампании. В IV квартале 1944 года они выпустили из ремонта 23 трактора вместо 21. Успешно идет и ремонт прицепного инвентаря.

Единодушно включившись во Всесоюзное социалистическое соревнование ремонтников, коллектив борется за досрочное выполнение плана к 27-й годовщине героической Красной Армии. Кузнец тов. Куций и молотобоец тов. Игольницкий довели выработку до 700—600 процентов, а в отдельные дни выполняют по 10 норм. В три, три с половиной раза перекрывают задания слесари тт. Попырин и Сысоев.

В производственном подъеме среди ремонтников большую роль сыграла широко развернутая политико-массовая работа, проводимая комсомольцами.

Комсомольцы райцентра, под руководством члена бюро райкома ВЛКСМ тов. Лапшовой, провели воскресник по наведению порядка на территории МТС и в мастерских. В воскресенье приняли участие 170 человек. В мастерских развешены лозунги, плакаты, портреты, фотомонтажи. Каждую пятидневку выпускаются «боевые листки».

Руками комсомольцев отремонтирован клуб. Здесь почти ежедневно проводится культурно-просветительные мероприятия. На днях лектором горкома комсомола был прочитан доклад о звертках немецко-фашистских захватчиков. Часто организуются вечера самодеятельности.

Так закчарские комсомольцы помогают коллективу МТС выполнить свои социалистические обязательства.

П. ИВАНОВА.

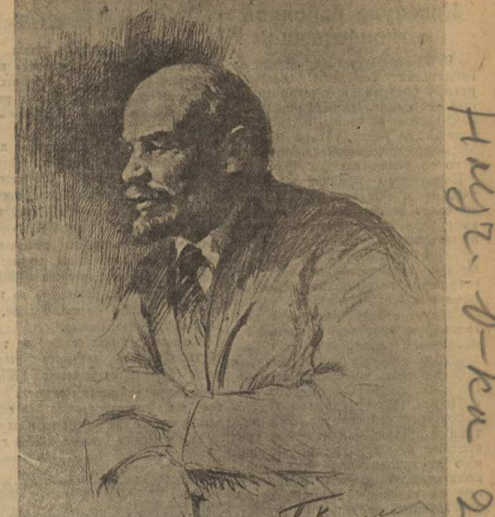

В. И. ЛЕНИН.
Из альбома «Ленин» художника П. В. Васильева.

Там, где жил и работал Ленин

С именем Ленина связаны в Ленинграде многие памятные места. Приезжая в Петроград, Владимир Ильич жил и работал здесь на частных квартирах, у товарищей по революционному подполью. Ленинградцы бережно охраняют эти ленинские квартиры, превращенные в музеи. Они стали памятниками революционной борьбы, истории большевистской партии.

В дни блокады удалось почти полностью сохранить ценнейшие экспонаты ленинских квартир — мебель, предметы обихода, которыми пользовался Ленин, картины, фотографии, документы. Однако здания все же были повреждены фашистскими бомбежками и обстрелами.

В дом № 7/4 в переулке Ильича, где Ленин жил в 1894—1895 годах, попал снаряд, и историческая квартира оказалась разрушенной. Сейчас она восстанавливается. Экспонаты удалось сохранить, так как они были заранее вывезены в хранилище.

Восстанавливаются и другие квартиры Владимира Ильича. На Херсонской улице в доме № 5, где Ленин писал первые декреты советской власти о мире, о земле, идет остекление и побелка.

9 января закончен капитальный ремонт квартиры Аллилуева в доме № 17-а по 10-й Советской улице. Здесь Владимир Ильич в 1917 году скрывался от преследования контрреволюционного временного правительства. Восстанавливаются квартира Фофановой на Сердобольской улице, где Ленин жил в 1917 году, и квартира, где происходило историческое заседание Центрального Комитета большевиков, на котором было принято решение о вооруженном восстании.

По окончании ремонтных работ во всех этих местах будут развернуты музейные экспозиции. Уже подобраны необходимые материалы, документы и вещи. Некоторые экспозиции будут пополнены новыми экспонатами.

(ТАСС).

* * *

К ленинским дням готовятся жители села Алексеевка, Куйбышевской области, куда в летние месяцы 1889—1891 годов приезжал В. И. Ленин.

В этом живописном селе, расположенном в 30 километрах от районного центра Кинель, бережно сохранено все, связанное с пребыванием Ильича — дом, обстановка в нем, аллеи, постройки.

Дом, где жил Владимир Ильич, превращен в музей. В 1942 году в село приезжал брат Ленина — Дмитрий Ильич Ульянов. Он помог работникам музея воспроизвести обстановку, какой она была 55 лет назад в годы пребывания в селе Ильича. Заканчивается реконструкция домаму-зея, который будет открыт к ленинским дням.

В музее разместится библиотека и организуется выставка «Ленин в Поволжье». (ТАСС).

Совещание передовиков подсобных хозяйств Томска

13 и 14 января состоялось совещание передовиков подсобных хозяйств города Томска.

В зале собрались люди, плоды трудов которых представлены на выставке. Здесь звеньевая М. В. Матюхина, удостоенная высшей правительственной награды — ордена Ленина, ее ученицы — звеньевые У. Г. Кузнецова, Р. А. Карташева, звеньевая хозяйства треста столовых Дарья Гасникова, ее последовательница звеньевая Анна Павлова и многие другие. Звеньевые и бригадиры, агрономы и зоотехники, работники животноводческих ферм, директора хозяйств, начальники ОРСов, руководители предприятий, городских партийных и советских организаций собрались для того, чтобы подвести итоги работы за истекший год и наметить пути по дальнейшему повышению урожайности зерновых, овощей и картофеля, продуктивности животноводства в 1945 году.

Агроном тов. Болтовский рассказывает, как, внедряя высокую агротехнику, передовые подсобные хозяйства собрали высокий урожай. Первое место занял зареченский участок хозяйства Томторга (начальник участка тов. Мамаев, агротехник тов. Ковалева). Кроме картофеля, овощей, здесь собран высокий урожай овощных семян, которых достаточно для 400 гектаров посевной площади.

В подсобном хозяйстве лесоперевалочного комбината (директор хозяйства тов. Акимцев) урожайность против 1943 года возросла почти втрое в 1943 году собрали по 6 тонн картофеля с га, а в 1944 — по 16,4 тонны. По 17 тонн картофеля с гектара вырастили стахановцы подсобного хозяйства ликеро-водочного завода. Значительно возросла урожайность овощей и картофеля в хозяйствах госмельницы, управления животноводства, дорожно-механического техникума и многих других.

По урожайности картофеля, овощей и зерновых культур первенство в городе занял Куйбышевский район, а наиболее отстающими оказались подсобные хозяйства предприятий и организаций Кировского района. Например, на хозяйстве завода, где главным инженером тов. Глозман, собрано по 15,3 центнера картофеля с гектара, овса — по 3 центнера, крупные культуры из-за недосмотра погибли полностью. Такое же положение и в хозяйствах электромоторного завода, завода «Маяк».

В развернувшихся прениях приняли участие тт. Пайгин — директор хозяйства Бактина, Чижик — начальник ОРС'а ГЭС, Якимцев — директор хозяйства лесоперевалочного комбината, Стояновский — горветрач, Болькенау — старший агроном хозяйства Томторга и ряд других товарищей.

Поучительным было выступление звеньевой-орденоносца тов. М. В. Матюхиной. Она подробно рассказывает об опыте своей работы по выращиванию высоких урожаев картофеля и берет обязательство в 1945 году вырастить по 900 центнеров картофеля с гектара.

Тов. Вартанов — директор пригородного хозяйства треста столовых рассказывает об опыте работы звеньев высокого урожая Гасниковой, Павловой, Ивановой. Однако тов. Вартанов ничего не мог сказать совещанию о том, как хозяйство готовится к весеннему севу.

Самокритика отсутствовала в выступлениях многих руководителей подсобных хозяйств. Мало было сказано о том, как сейчас развертываются работы на хозяйствах для того, чтобы обеспечить образцовую подготовку к весеннему севу и получение высокого урожая в 1945 году.

На второй день совещания участники его прослушали лекции—о развитии крупного рогатого скота, коноплеводства, плодоводства, семеноводства овощных культур и т. п. Лекции читали тт. Колесников, Красницкий, профессор Кузнецов и другие.

В заключение выступил председатель Томского горисполкома тов. Баранов.

Ряд стахановцев подсобных хозяйств за достигнутые успехи в выращивании высоких урожаев награждены ценными подарками и грамотами горисполкома.

Участники совещания приняли обращение, в котором призывают всех работников подсобных хозяйств предприятий и организаций города образцово подготовиться к весеннему севу и повысить урожайность всех культур в текущем году на 20 процентов против прошлого года.

Электронная библиотека (Репозиторий) Томского государственного университета http://vital.lib.tsu.ru

ПАРТИЙНАЯ ЖИЗНЬ

Накануне районной партконференции

В 35 первичных партийных организациях Томского сельского района состоялись отчетно-выборные собрания. Из 324 членов и кандидатов в члены ВКП(б), состоящих на учете, только 16 человек не присутствовало на собраниях и то по уважительным причинам.

Коммунисты приняли активное участие в обсуждении отчетных докладов секретарей. Они в своих выступлениях указали на редкое проведение партийных собраний, на слабый рост партийных рядов, отмечали неудовлетворительное состояние партийно-политической работы в массах.

Следует отметить хорошую подготовку и проведение собраний в первичных парторганизациях Калтайского мехлесопункта, станции Межениновка, зональной станции, Поросинской МТС, Томского леспромхоза, Петуховского и Протопоповского сельсоветов. Эти партийные организации наметили конкретные мероприятия по улучшению внутрипартийной и массово-политической работы, направленные на успешное выполнение хозяйственных задач.

На партсобрании Поросинской МТС решено к открытию районной партконференции отремонтировать 6 тракторов, 4 плуга, 2 культиватора, сеялку. После партсобрания коммунисты пошли в тракторные бригады. Там они провели производственные совещания, на которых рассказали о решении партийного собрания. В результате бригада коммуниста тов. Петрова обязалась к партконференции выпустить из ремонта гусеничный трактор, бригада тов. Попыхина—восстановить ранее долгое время не работавший трактор и пустить его в эксплоатацию, отремонтировать один трактор. Произвести капитальный ремонт трактора ЧТЗ обязалась бригада тов. Прокопова. Свои обязательства, с помощью партийной организации, трактористы успешно выполняют.

Территориальная парторганизация Тимирязевского поселкового совета борется за выполнение годового плана лесозаготовок к 1 февраля. Парторганизация колхоза „Красный сибиряк" на своем собрании решила досрочно отремонтировать сельхозинвентарь, изыскать недостающие семена.

Однако отдельные секретари первичных парторганизаций слабо подготовились к собраниям, провели их на низком уровне. Некоторые товарищи, посланные райкомом партии в помощь первичным парторганизациям, не справились с порученным делом. Например, в парторганизацию райфо был послан представителем от райкома ВКП(б) тов. Кофанов. Он нарушил устав ВКП(б). Не состоя на учете в этой организации, он принял сам участие в голосовании по выборам делегатов на районную партконференцию.

Член бюро райкома ВКП(б) тов. Пархоменко был послан в парторганизацию колхоза „Красный сибиряк". Тов. Пархоменко не предотвратил ошибку парторганизации, избравшей делегатом на районную партконференцию с правом совещательного голоса кандидата в члены ВКП(б).

А. ШУШАКОВ.

Учеба коммунистов

В районном центре начала свою работу вечерняя партийная школа, в которой занимается 30 человек партийно-советского актива. Школа работает 2 раза в неделю. Состоялось 15 занятий.

В программу школы включено: изучение истории ВКП(б), книги товарища Сталина «О Великой Отечественной войне Советского Союза» и политико-экономическая география. Лекции и семинары проводят наиболее подготовленные коммунисты из руководящего партийного и советского актива: по «Краткому курсу истории ВКП(б)» занятия ведет тов. Долбилова, по книге товарища Сталина — тов. Федоров, по географии — тов. Орлова.

В школе состоялся семинар по третьей главе и сейчас изучается четвертая глава «Краткого курса истории ВКП(б)».

Секретарь районного комитета партии тов. Волкова провела со слушателями школы три беседы по приказу и докладу товарища Сталина о 27-й годовщине Великой Октябрьской социалистической революции. Лектор райкома т. Поляков сделал доклад на тему «Война на Тихом океане», тов. Федоров — о международном положении.

На периферии района работают шесть политшкол, в которых занимаются коммунисты, комсомольцы и сельская интеллигенция. Занятия проводятся один раз в неделю. Руководят этими политшколами секретарь райкома ВКП(б) по кадрам тов. Алтурмесов, зав. райфо тов. Смирнов, секретари райкома ВЛКСМ тт. Орлова и Пыжеева. Большую помощь слушателям школ оказывает партбкабинет (заведующая тов. Баталова).

Сейчас дополнительно организована политшкола в самой отдаленной парторганизации — Тымской промысловоохотничьей станции (300 километров от райцентра). Политшколой руководит директор станции тов. Казанцев.

Г. СОКОЛОВ.

Зав. отделом пропаганды и агитации Тымского райкома ВКП(б).

Пленум Томского горкома ВЛКСМ

Состоялся пленум Томского горкома ВЛКСМ. Пленум обсудил вопрос „О состоянии и мерах по улучшению политико воспитательной работы среди комсомольцев и молодежи города". С докладом выступила секретарь обкома ВЛКСМ по пропаганде тов. Пугач.

Тов. Пугач рассказала об опыте комсомольских организаций, которые серьезно занимаются вопросами идейно-политического роста комсомольцев и молодежи. На заводе, где секретарем комитета комсомола тов. Румянцева, работает школа комсомольского актива. Систематически работают над собой и организовали политическую учебу комсомольцев секретари тт. Клименко (дорожно-механический техникум), Смышляев (ремесленное училище №4), Бирюкова (ТЭМИИТ), Цивьян (Томский подшипниковый завод).

Одновременно т. Пугач подвергла критике недостатки работы отдельных комсомольских организаций и указала пути устранения этих недостатков.

После доклада развернулись прения.

— Молодежь у нас часто остается в стороне от политико-массовой и культурно-просветительной работы,—говорит член комитета комсомола инструментального завода тов. Левин.—Комсомольские активисты редко выступают в цехах с докладами и беседами.

Тов. Гребень обратил внимание участников пленума на слабую постановку политико-воспитательной работы среди допризывников.

Тов. Демидов—зам. начальника по политчасти областного управления трудовых резервов—отметил недостаточную помощь со стороны городского комитета ВЛКСМ в налаживании политико-воспитательной работы среди учащихся школ ФЗО и ремесленных училищ.

В прениях выступили также секретарь обкома ВЛКСМ по школам тов. Муравейская, комсорг ЦК ВЛКСМ ремесленного училища № 4 тов. Смышляев, секретарь горкома ВКП(б) тов. Федосеев и другие.

Пленум принял развернутое решение, направленное на улучшение политико-воспитательной работы среди комсомольцев и молодежи города.

Улучшить жилищное хозяйство города

Жилищное хозяйство нашей области, особенно города Томска, за последние годы, в результате неправильного ведения домового хозяйства и безответственного отношения к нему, заметно ухудшилось. Средства, отпускаемые на капитальный ремонт домов, из года в год не осваивались. Качество проводимого ремонта низкое.

Ответственность за состояние государственного жилищного фонда возложена на местные Советы депутатов трудящихся, при которых имеются жилищные управления с ремонтно-строительными конторами.

Тем не менее райисполкомы города Томска повседневно жилищным хозяйством не занимаются. От случая к случаю этот вопрос заслушивается на заседаниях райисполкомов, но принимаемые решения не контролируются, и никакой работы по улучшению жилищного хозяйства, по существу, не ведется.

В прошлом году план по капитальному ремонту домов остался не выполненным. Была допущена большая задолженность по квартирной и арендной плате. Инвентаризация жилищного хозяйства была сорвана. Договоры с квартиросъемщиками не заключаются, передача хозяйства по актам домоуправляющим не ведется.

В Куйбышевском районе в течение ряда лет разрушается двухэтажный деревянный дом по улице Равенства 17. Усадьба заболочена, подполье этого дома залито водой, вследствие чего дом накренился и заражен грибком. По Набережной 7 разрушается двухэтажный деревянный дом, и мер к его восстановлению не принимается.

Для капитального ремонта жилищного фонда в 1945 году Томску ассигновано государством более трех миллионов рублей. Как же расходуются домы готовятся к этому большому делу? Взять, например, Вокзальный райисполком (председатель тов. Земляков). Еще в октябре прошлого года райжилуправлению был дан план капитального ремонта на 1945 год, на основании которого нужно было к 25 ноября закончить отбор домов для ремонта и оформить документы. Все сроки прошли, но эта работа не выполнена. А когда у тов. Землякова спросили — как идет подготовка к ремонту домов, — он заявил: «По этому вопросу ничего не знаю. Я до него еще не добрался». В результате такого отношения к делу до сих пор не утвержден титульный список на ремонт домов в первом квартале по Вокзальному району.

Время не ждет. Боевая задача райисполкомов — по-государственному взяться за улучшение жилищного хозяйства города.

И. ЖУЛАНОВ.

Начальник Томского областного управления жилищного хозяйства.

В Томском вечернем университете марксизма-ленинизма. На снимке: доцент Г. И. Мосберг читает лекцию слушателям исторического факультета.

Фото Ф. Хитриневича.

ОПРОВЕРЖЕНИЕ ТАСС

Американское агентство Ассошиэйтед Пресс распространяет сообщение, будто бы Советский Союз, по просьбе Франции, обратился к Соединенным Штатам и Англии с просьбой пригласить де Голля принять участие в предстоящем совещании Сталина, Рузвельта и Черчилля. При этом, как говорится в сообщении, во время недавнего посещения де Голлем Москвы Сталин будто бы обещал потребовать включения де Голля в будущее совещание руководителей трех великих держав, в обмен на что де Голль согласился поддерживать точку зрения Советского Союза в отношении территориальных вопросов в Восточной Европе, а Советский Союз, в свою очередь, согласился поддержать требование Франции о передаче ей Рейнской области.

ТАСС уполномочен заявить, что это сообщение Ассошиэйтед Пресс совершенно не соответствует действительности.

Прибытие в Москву английской парламентской делегации

Вчера, 15 января, в Москву прибыла делегация членов английского парламента в составе гг. Вальтера Эллиос (глава делегации), Чарльза Понсонби, Маннингэма Баллер, лорда Ловат, Джона Паркер, Томаса Фрезер, лорда Фаринндон, Уилфрида Робертс, П. В. Джусон и Стефена Кинг-Холл.

На вокзале делегацию встречали депутаты Верховного Совета СССР В. А. Весник, З. Т. Сердюк и В. А. Шадрин, заместитель председателя Исполкома Московского городского Совета А. В. Астафьев и ответственные работники Народного Комиссариата Иностранных Дел СССР В. Я. Ерофеев и Г. И. Фомин, а также полномочный в делах Великобритании в СССР г-н Д. Бальпур.

Вокзал был украшен флагами Великобритании и Советского Союза.

(ТАСС).

ТЕЛЕГРАММЫ ИЗ-ЗА ГРАНИЦЫ

Военные действия в Западной Европе

ЛОНДОН, 15 января. (ТАСС). В сообщении штаба верховного командования экспедиционных сил союзников говорится, что на северном фланге Арденнского выступа, южнее Ставло и Мальмеди сопротивление противника усилилось.

Союзники очистили от противника Монте-Ван и перерезали магистраль Уффализ—Шерен.

В районе западнее дороги Лерош—Бертонь продолжались операции по ликвидации остатков неприятельских частей.

Разведывательные патрули союзников достигли реки Урт и установили связь с патрулями союзников, действующими на южном фланге выступа.

Северо-западнее Бастони части союзников, преодолевая не особенно сильное сопротивление противника, заняли Бертонь и продвинулись на 2 мили к пункту, расположенному на реке Урт. Несколько восточнее союзники вступили в Новиль и продвинулись на одну милю за Мажере. На возвышенности, расположенной юго-западнее Вильца, союзники добились нового успеха.

Юго-восточнее Ремиха, вблизи германо-люксембургской границы союзники выбили врага из Теттингена.

На линии Мажино продолжались бои в Верхнем Эльзасе. Союзники продвинулись вперед, несмотря на атаки, периодически предпринимавшиеся противником. Очищена часть Гаттена. В Риттергофене враг по-прежнему удерживает один укрепленный пункт. В происходивших в этом районе боях 13 января уничтожено 17 танков и 6 бронемашин.

Свыше 600 тяжелых бомбардировщиков в сопровождении 850 истребителей совершили ряд налетов на нефтеперерабатывающие предприятия противника. За день операций сбито 235 неприятельских самолетов. На свои базы не вернулись 53 самолета союзников.

В ночь на 15 января весьма крупные соединения тяжелых бомбардировщиков совершили новые налеты на Германию. Бомбардировке подвергся также Берлин.

ЛОНДОН, 15 января. (ТАСС). В сообщении штаба вооруженных сил союзников на средиземноморском театре военных действий говорится, что в Италии на передовых позициях частей 5-й и 8-й армий изменений не произошло.

ПОЛОЖЕНИЕ В ГРЕЦИИ

ЛОНДОН, 15 января. (ТАСС). В сегодняшней дневной передаче лондонское радио сообщает, что нет никаких сведений о том, чтобы где-нибудь в Греции происходили вооруженные столкновения после того, как сегодня в 00 ч. 01 м. началось перемирие. Войска ЭЛАС уходят с территории, предусмотренной перемирием, т. е. на 70—100 миль от Афин, и из района радиусом в 20 миль вокруг Салоник.

Черчилль принял лейбористскую делегацию

ЛОНДОН, 15 января. (ТАСС). Как передает агентство Рейтер, сегодня Черчилль принял делегацию лидеров лейбористской партии, которые пожелали изложить ему свои взгляды на положение в Греции. В состав делегации входили Артур Гринвуд, профессор Ласки, Гриффитс и Эльюрин Бивен.

БОИ В ЮГОСЛАВИИ

БЕЛГРАД, 15 января. (ТАСС). Верховный штаб Народно-освободительной армии Югославии сообщает, что в Восточной Боснии, в секторе к югу от Савы, югославские части продолжали наступление и после упорных боев заняли Хан Писак на коммуникации Соколац — Власеница. В секторе Челич — Корай отбиты все атаки немцев.

В Санджаке, в долине реки Лим, югославские части освободили город Прибой, чем завершили освобождение всей территории Санджака. Продолжается преследование противника, отступающего к Вишграду.

В Хорватии, в районе Банова Ягуга—Беловар, идут ожесточенные бои с частями противника, предпринявшего наступление в направлении верхнего течения реки Чазма.

По следам наших выступлений

„САМОУПРАВСТВО"

Под таким заголовком в № 65 от 12 декабря 1944 года газеты «Красное Знамя» было опубликовано письмо жен фронтовиков, в котором говорилось о том, что начальник 23 дистанции тов. Мишкура присвоил дрова, принадлежащие семьям фронтовиков.

Корреспонденция обсуждалась на заседании узлового комитета профсоюза станции Томск II.

За недисциплинированность и наглое отношение к семьям фронтовиков тов. Мишкуру объявлен выговор. В недельный срок ему было предложено отгрузить и доставить дрова по назначению.

Решение узлового комитета профсоюза выполнено. Дрова семьям фронтовиков отгружены и доставлены полностью.

Извещение

17 января с. г., в 8 часов вечера, в Доме партийного просвещения (Кооперативный пер., 5) состоится инструктивный доклад ко дню памяти В. И. Ленина. Лектор — доцент А. Е. Абрамович.

Отв. редактор В. И. СМИРНОВ.

ВСЕМЕРНО УЛУЧШАТЬ АГИТАЦИОННО-ПРОПАГАНДИСТСКУЮ РАБОТУ

А. ТИРКУНОВ

Секретарь Томского горкома ВКП(б).

Пропаганду революционной теории и политическую агитацию наша партия всегда считала непременным условием для успешного разрешения очередных задач — политических, хозяйственных, военных.

Товарищ Сталин в докладе на XVIII съезде партии говорил: «Нужно признать, как аксиому, что чем выше политический уровень и марксистско-ленинская сознательность работников любой отрасли государственной и партийной работы, тем выше и плодотворнее сама работа, тем эффективнее результаты работы и, наоборот, — чем ниже политический уровень и марксистско-ленинская сознательность работников, тем вероятнее срывы и провалы в работе, тем вероятнее измельчание и вырождение самих работников в долгожителей, тем вероятнее их перерождение».

Следуя этим указаниям товарища Сталина, наша партия проделала огромную работу в области пропаганды идей марксизма-ленинизма. Результаты этой работы, проведенной в годы мирного строительства, сказались в период Великой Отечественной войны. Они нашли свое конкретное выражение в героических подвигах воинов Красной Армии, в беззаветных действиях партизан, в самоотверженном труде советских людей в тылу.

За годы войны городская партийная организация приняла в свои ряды много новых членов и кандидатов. Многие молодые работники выдвинуты на руководящую работу.

В связи с приходом в партию молодых людей и обновлением кадров, задача идейно-политического воспитания молодых коммунистов является одной из важнейших задач всех партийных организаций. Городская партийная организация в области марксистско-ленинского воспитания кадров проделала немалую работу.

Хорошо проводится партийно-воспитательная работа парторганизациями фабрики «Красная звезда», Томского госуниверситета, Томторга и другими. Эти парторганизации за последнее время добились значительного успеха в воспитании кадров.

Тов. Недоспасова на фабрике «Красная звезда», ранее сравнительно отсталая работница, стала агитатором, принята в члены ВКП(б) и выдвинута начальником цеха фабрики. В Томторге тов. Трундан работала председателем месткома подсобного хозяйства, была агитатором, сейчас выдвинута на руководящую советскую работу в Кудрявцевский райисполком.

В Томском государственном университете профессор-доктор технических наук, лауреат Сталинской премии тов. Кузнецов активно участвует в общественной работе. Он принят в ряды большевистской партии.

Однако у нас еще немало первичных партийных организаций, которые слабо организуют пропаганду марксизма-ленинизма и мало занимаются политическим воспитанием кадров.

Первичная парторганизация Томского подшипникового завода за прошлый год ни разу не обсуждала вопросы теоретической учебы коммунистов. Первичные парторганизации ликеро-водочного завода и швейфабрики также в течение всего 1944 года не занимались организацией политической учебы коммунистов. Значительная часть коммунистов перестала работать над повышением своего идейно-теоретического уровня, главным образом, потому, что первичные парторганизации и райкомы ВКП(б) ослабили контроль за политической учебой кадров.

В городе имеется большая сеть кружков, но работают они нерегулярно, посещаемость в них низкая.

Так, на заводе, где главным инженером тов. Финкельштейн, в кружке по изучению истории ВКП(б) числится 23 человека, а посещают занятия только 5—8 человек.

Руководители кружков не получают серьезной помощи от райкомов ВКП(б). Редко созываются семинары пропагандистов и совещания по обмену опытом работы.

Много недостатков и в постановке агитационно-массовой работы. Семинары агитаторов проводятся нерегулярно, мало уделяется внимания агитационной работе на бывших избирательных участках. Некоторые партийные организации иногда несерьезно подходят к выделению руководителей агитколлективов. Например, на водочном заводе руководителем агитколлектива была выделена тов. Дурасова, которая сама не работает над повышением своего идейно-политического уровня и, естественно, не может обеспечить хорошую работу агитаторов.

Надо решительно улучшать всю агитационную и пропагандистскую работу, положив в основу ее глубокое изучение нашими кадрами «Краткого курса истории ВКП(б)» и книги товарища Сталина «О Великой Отечественной войне Советского Союза».

Партийные организации должны воспитывать кадры в духе советского патриотизма, беспредельной преданности Родине, большевистской партии и товарищу Сталину. Пропагандисты обязаны широко разъяснять историческую роль русского народа, сплотившего и возглавившего нерушимый союз свободолюбивых и равноправных народов, объединенных в могучее социалистическое государство, воспитывать массы в духе ленинско-сталинского интернационализма, в духе дружбы народов СССР.

Партийными организациями должно быть уделено большое внимание пропаганде экономических знаний среди руководящих партийных и хозяйственных кадров.

Основным методом изучения марксистско-ленинской теории должен быть метод самостоятельного чтения, самостоятельной работы над книгой. Отделы пропаганды и агитации обязаны по-настоящему и широко организовать консультации, семинары, товарищеские собеседования, теоретические конференции в помощь изучающим марксистско-ленинскую теорию.

Надо систематически проводить совещания коммунистов по обмену опытом самостоятельного изучения марксизма-ленинизма, обсуждать на партийных собраниях вопросы политической учебы членов и кандидатов партии.

Необходимо райкомам ВКП(б) и первичным парторганизациям регулярно созывать в районах, на крупных предприятиях, в учреждениях, высших учебных заведениях собрания трудящихся, где должны выступать с политическими докладами руководящие партийные и хозяйственные работники.

Организуем массы трудящихся на еще более широкое развертывание социалистического соревнования за высокую производительность труда, за еще большее усиление помощи фронту!

КОНЦЕРТНО-ЭСТРАДНОЕ БЮРО (КЭБ).

Помещение кино-театра имени М. Горького. С 15 января ежедневно — продолжение гастролей психо-экспериментатора гипнотизера АМИАР. Второй цикл опытов. Начало в 10 час.

СЕГОДНЯ В КИНО:

Кино-театр имени М. Горького: «ЮНОСТЬ МАКСИМА». Начало сеансов: 9-15, 7, 8-45.

ТРЕБУЮТСЯ:

Специалисты по колбасному производству и забойщики скота. Обращаться по адресу: Томская область, г. Колпашево, Мясокомбинат.

Томский облоно объявляет набор на

ОБЛАСТНЫЕ 10-МЕСЯЧНЫЕ ПЕДАГОГИЧЕСКИЕ КУРСЫ

для подготовки учителей 5—7 классов семилетних и средних школ Томской области на следующие отделения: историко-литературное, физико-математическое, естественно-географическое, иностранных языков (спец. английского языка). На курсы принимаются без экзаменов лица, имеющие законченное среднее образование.

Курсанты обеспечиваются стипендией, общежитием и трехразовым питанием. Лица, принятые на курсы, согласно решению Правительства, освобождаются от работы за 10 дней до начала занятий на курсах. Занятия на курсах начинаются 1 февраля 1945 года и будут проводиться в Томском государственном педагогическом институте.

Заявления о приеме на курсы подаются в Томский облоно на имя приемной комиссии. К заявлению должны быть приложены следующие документы: аттестат об окончании средней школы или приравненного к ней учебного заведения, автобиография, две фотокарточки, командировочное удостоверение или справка с места работы.

Курсанты должны иметь при себе справки о снятии со снабжения по месту прежнего жительства.

Томский облоно.

Адрес редакции и типографии: Советская, № 47, телефоны: отв. редактора — 754, зам. отв. редактора — 750, отв. секретаря — 489, отделов: партийной жизни — 804, сельскохозяйственного — 127, промышленного — 804, информации — 884, писем — 750, директора типографии — 855, приема объявлений — 1012.

МН15693 Заказ 196