Электронная библиотека (репозиторий) Томского государственного университета
http://vital.lib.tsu.ru

Пролетарии всех стран, соединяйтесь!

КРАСНОЕ ЗНАМЯ

ОРГАН ТОМСКОГО ОБКОМА И ГОРКОМА ВКП (б), ОБЛАСТНОГО И ГОРОДСКОГО СОВЕТОВ ДЕПУТАТОВ ТРУДЯЩИХСЯ

СУББОТА 20 ЯНВАРЯ 1945 г.
№ 14 (7031)
Цена 20 коп.

ПРИКАЗ
ВЕРХОВНОГО ГЛАВНОКОМАНДУЮЩЕГО

Командующему войсками 2-го Белорусского фронта Маршалу Советского Союза РОКОССОВСКОМУ

Начальнику штаба фронта генерал-лейтенанту БОГОЛЮБОВУ

Войска 2-го БЕЛОРУССКОГО фронта, продолжая наступление, сегодня, 18 января, штурмом овладели городом ПШАСНЫШ (ПРАСНЫШ), городом и крепостью МОДЛИН (НОВОГЕОРГИЕВСК)—важными узлами коммуникаций и опорными пунктами обороны немцев, а также с боями заняли более 1.000 других населенных пунктов.

В боях за овладение городами ПШАСНЫШ и МОДЛИН отличились войска генерал-лейтенанта ГУСЕВА, генерал-полковника ПОПОВА, генерал-лейтенанта ГЛЕБОВА, генерал-лейтенанта ЛЯПИНА, генерал-лейтенанта ФОКАНОВА, генерал-майора ГАРЦЕВА, генерал-лейтенанта ЧАНЫШЕВА, полковника ПАШКОВА, полковника ГРИГОРЬЯН, генерал-майора БУЛАТОВА, генерал-майора ОПЯКИНА, полковника БЕЛЯЕВА, полковника ТРУДОЛЮБОВА, полковника МУРАТОВА, полковника КАЛАДЗЕ, полковника КАРПЕЛЮК; артиллеристы генерал-полковника артиллерии СОКОЛЬСКОГО, генерал-лейтенанта артиллерии ТИМОТИЕВИЧА, генерал-лейтенанта артиллерии БЕСКИНА, генерал-майора артиллерии КОРОЧКИНА, генерал-майора артиллерии ГАИЖЕ, полковника МЕРЛИНА, полковника БАРМОТИНА, полковника ТРАВКИНА; танкисты генерал-майора танковых войск ФИРСОВИЧА, полковника ЛОМАКО, полковника МИРОНЕНКО, полковника ЮРЕВИЧА, полковника КОЗИКОВА, подполковника ГОЛИКА; летчики генерал-полковника авиации ВЕРШИНИНА, генерал-майора авиации АЛЕКСЕЕВА, генерал-лейтенанта авиации ОСИПЕНКО, генерал-майора авиации БОРИСЕНКО, генерал-майора авиации ГЕТЬМАНА, полковника ПОКАЕВОГО, полковника ВОЛКОВА, полковника ВУСС, полковника СМОЛОВИКА, полковника КАЛУГИНА, полковника ТИХОМИРОВА, полковника ВИНОГРАДОВА, полковника ГРИЩЕНКО, подполковника КАЗАЧЕНКО; саперы генерал-майора инженерных войск БЛАГОСЛАВОВА, полковника ДОБЫЧИНА, полковника ПЕТРОВА, майора ВОРОНОВА; связисты генерал-майора войск связи БОРЗОВА, генерал-майора войск связи МАМОТКО, полковника ТИМОШЕНКО, подполковника ЛЕБЕДЕВА, полковника МИХАЙЛОВА.

В ознаменование одержанной победы соединения и части, наиболее отличившиеся в боях за овладение ПШАСНЫШ и МОДЛИН, представить к присвоению наименований „НОВОГЕОРГИЕВСКИХ" и „ПРАСНЫШСКИХ" и к награждению орденами.

Сегодня, 18 января, в 20 часов столица нашей Родины МОСКВА от имени Родины салютует доблестным войскам 2-го БЕЛОРУССКОГО фронта, овладевшим городом ПШАСНЫШ и крепостью МОДЛИН,—двадцатью артиллерийскими залпами из двухсот двадцати четырех орудий.

За отличные боевые действия ОБЪЯВЛЯЮ БЛАГОДАРНОСТЬ руководимым Вами войскам, участвовавшим в боях за освобождение ПШАСНЫШ и МОДЛИН.

Вечная слава героям, павшим в боях за свободу и независимость нашей Родины!
Смерть немецким захватчикам!

Верховный Главнокомандующий
Маршал Советского Союза И. СТАЛИН.

18 января 1945 года. № 226.

ПРИКАЗ
ВЕРХОВНОГО ГЛАВНОКОМАНДУЮЩЕГО

Командующему войсками 1-го Украинского фронта Маршалу Советского Союза КОНЕВУ

Начальнику штаба фронта генералу армии СОКОЛОВСКОМУ

Войска 1-го УКРАИНСКОГО фронта, в результате стремительной атаки танковых соединений и пехоты, сегодня, 18 января, овладели городом и железнодорожной станцией ПИОТРКУВ (ПЕТРОКОВ)—важным узлом коммуникаций и опорным пунктом обороны немцев на Лодзинском направлении.

В боях за овладение городом ПИОТРКУВ отличились войска генерал-полковника ПУХОВА, генерал-лейтенанта МАЛАНДИНА, генерал-майора ПУЗИКОВА, генерал-майора ЧЕРВОНИЙ, полковника ВОЛКОВИЧА; танкисты генерал-полковника танковых войск НОВИКОВА, генерал-полковника ЛЕЛЮШЕНКО, генерал-майора танковых войск УЛМАНА, полковника ОРЛОВА, полковника РЫВЖ, полковника МАРЯХИНА, полковника ТУРКИНА, майора ДЕМЕНТЬЕВА, подполковника КУРИСТА; артиллеристы генерал-лейтенанта артиллерии СЕМЕНОВА, генерал-майора артиллерии МЕНТЮКОВА, генерал-лейтенанта артиллерии КУБЕЕВА, полковника КОЗУБЕНКО; летчики генерал-полковника авиации КРАСОВСКОГО, генерал-майора авиации ПРОНИНА, генерал-майора авиации СЛЮСАРЕВА, генерал-лейтенанта авиации БЛАГОВЕЩЕНСКОГО, генерал-майора авиации КУРОЧКИНА, генерал-майора авиации ЗАБАЛУЕВА, полковника КОЛОМЕЙЦЕВА, подполковника СЕМЕНОВА; саперы генерал-лейтенанта инженерных войск ГАЛИЦКОГО, генерал-майора инженерных войск ВАРВАРИНА, полковника ПОЛУЭКТОВА; связисты генерал-лейтенанта войск связи БУЛЫЧЕВА, генерал-майора войск связи АХРЕМЕНКО, полковника ОСТРЕНКО.

В ознаменование одержанной победы соединения и части, наиболее отличившиеся в боях за овладение городом ПИОТРКУВ (ПЕТРОКОВ), представить к присвоению наименования „ПЕТРОКОВСКИХ" и к награждению орденами.

Сегодня, 18 января, в 22 часа 30 минут столица нашей Родины МОСКВА от имени Родины салютует доблестным войскам 1-го УКРАИНСКОГО фронта, овладевшим городом ПИОТРКУВ,—двадцатью артиллерийскими залпами из двухсот двадцати четырех орудий.

За отличные боевые действия ОБЪЯВЛЯЮ БЛАГОДАРНОСТЬ руководимым Вами войскам, участвовавшим в боях за освобождение города ПИОТРКУВ.

Вечная слава героям, павшим в боях за свободу и независимость нашей Родины!
Смерть немецким захватчикам!

Верховный Главнокомандующий
Маршал Советского Союза И. СТАЛИН.

18 января 1945 года. № 227.

СОРЕВНОВАНИЕ НА РЫБНЫХ ПРОМЫСЛАХ

За IV квартал истекшего года рыбная промышленность нашей области добилась значительных успехов. Рыбацкими колхозами план вылова рыбы выполнен на 103 процента. Почти полностью выполнено квартальное задание по гослову. Консервными заводами значительно превышен план выпуска консервов.

Нарымский рыбозавод (директор тов. Скирневский А.) занял первое место в соревновании среди рыбозаводов области. Более чем в полтора раза перевыполнили план вылова рыбы колхозы Чаинского района (председатель райисполкома тов. Анциферов, секретарь райкома ВКП(б) тов. Бронкин).

Досрочно выполнил годовой план выпуска консервов Александровский консервный завод (директор завода тов. Большаков, парторг тов. Кричевский).

Сотни передовых рыбаков области с честью выполнили обязательства, данные ими в рапорте товарищу Сталину. Член ВКП(б) рыбачка колхоза «Прогресс», Александровского района, Агния Николаевна Тычинская перевыполнила годовое задание в два раза. В далеких таежных озерах успешно промышляет стахановка рыбачка Анастасия Михайловна Молина (колхоз имени Молотова, Томского района).

60-летний рыбак А. М. Трифонов — отец Героя Советского Союза Феоктиста Трифонова—невзирая на преклонный возраст, одним из первых в колхозе «Искра Ильича» выполнил годовой план рыбодобычи и, став во главе звена рыбаков, передает молодым ловцам свой многолетний опыт и знания.

Однако в целом по тресту план рыбодобычи за истекший год не выполнен. Стране и фронту недоданы тысячи пудов рыбы. Отдельные предприятия, как Колпашевский рыбозавод, вследствие плохой организации работы, не выполнили квартальное задание по вылову рыбы. Не все рыбаки колхозов Томской моторно-рыболовной станции участвовали на лове. Такие факты имели место и в Новоникольской, Тымской и Нарымской МРС.

Перед рыбной промышленностью стоят задачи: максимально увеличить лов рыбы, организовать всех рыбаков на напряженную работу по добыче рыбы неводами, ветерями, сетями, самоловами, используя орудия лова из местного сырья. Нельзя допускать отрыва рыбаков на другие, не связанные с рыбодобычей, работы.

Надо увеличить выпуск высококачественной копченой, вяленой, мороженой рыбной продукции и консервов. Сократить потери сырца в обработке и ликвидировать убыточность ряда предприятий.

В текущем году необходимо электрифицировать и механизировать работы на рыбных промыслах, расширить жилищно-бытовое, культурное строительство, улучшить снабжение рыбаков и рабочих предметами первой необходимости и промтоварами через рыболовецкую кооперацию.

В I квартале этого года необходимо добыть рыбы значительно больше, чем было добыто в I квартале истекшего года. Одновременно нужно хорошо подготовиться к весенней путине и к 1 апреля полностью завершить судоремонт.

В рыболовецких колхозах, на рыбозаводах, на всех предприятиях рыбной промышленности в новом году развернулось социалистическое соревнование за выполнение и перевыполнение плана вылова рыбы. Передовые бригады и колхозы, готовя достойные подарки предстоящей областной партийной конференции, обязуются выполнить квартальный план к 27-й годовщине доблестной Красной Армии. По передовикам должны равняться все рыбаки и рыбачки области. Надо пустить в действие все орудия лова, рыбачить в любую погоду, использовать все водоемы и повседневно осваивать новые. Только при этих условиях план рыбодобычи будет выполнен досрочно.

Рыбаки и рыбачки, достойно ответим на призыв рыбаков Барабинского треста! Шире соревнование за досрочное выполнение плана рыбодобычи!

Б. РОЖДЕСТВЕНСКИЙ.
Управляющий Томским государственным рыбным трестом.

ПРИКАЗ
ВЕРХОВНОГО ГЛАВНОКОМАНДУЮЩЕГО

Командующему войсками 1-го Белорусского фронта Маршалу Советского Союза ЖУКОВУ

Начальнику штаба фронта генерал-полковнику МАЛИНИНУ

Войска 1-го БЕЛОРУССКОГО фронта, развивая наступление, сегодня, 18 января, овладели городами и крупными узлами коммуникаций СОХАЧЕВ, СКЕРНЕВИЦЕ и ЛОВИЧ—важными опорными пунктами обороны немцев.

В боях за овладение городами СОХАЧЕВ, СКЕРНЕВИЦЕ и ЛОВИЧ отличились войска генерал-майора ПЕРХОРОВИЧА, генерал-лейтенанта БЕРЗАРИНА, генерал-полковника БЕЛОВА, генерал-лейтенанта ЛУКЬЯНЧЕНКО, генерал-майора КУЩЕВА, генерал-лейтенанта ПУЛКО-ДМИТРИЕВА, генерал-майора ПОДДНЯКА, генерал-майора СИЯЗОВА, полковника МУЗЫКИНА, полковника ПАВЛОВСКОГО; кавалеристы генерал-лейтенанта КРЮКОВА; танкисты генерал-полковника танковых войск БОГДАНОВА, генерал-лейтенанта РАДЗИЕВСКОГО, генерал-майора танковых войск ВЕДЕНЕЕВА, генерал-майора танковых войск ТЕЛЯКОВА, генерал-лейтенанта танковых войск КРИВОШЕИНА, полковника ГУСАКОВСКОГО, полковника МЕЛЬНИКОВА, полковника ПАШКОВА, полковника НАРУЦКОГО, подполковника СУЗДАЛОВА; артиллеристы генерал-лейтенанта артиллерии ГОДИНА, генерал-майора артиллерии КОСЕНКО, генерал-майора артиллерии ПЛАСКОВА, полковника СОКОЛОВА, полковника ПУХОВА, полковника КОРЧАГИНА, полковника БИЛЬДИНА, генерал-майора артиллерии СЕРЕДИНА, полковника ПОТЕМКИНА, полковника ИВАНОВА, полковника ГРЕХОВА, полковника КОЛОКОЛОВА, подполковника ДМИТРИЕВА, подполковника ПАЛЬЧОВА, полковника ПОДОЛЬСКОГО, полковника ВАХРОМЕЕВА; летчики генерал-полковника авиации РУДЕНКО, генерал-лейтенанта авиации БРАЙКО, генерал-майора авиации ТОКАРЕВА, генерал-майора авиации ДЗУСОВА, генерал-майора авиации ТАТАНАШВИЛИ, генерал-лейтенанта авиации САВИЦКОГО, полковника ТИМОФЕЕВА, полковника БЕЛОУСОВА, полковника ИСАЕВА, полковника КОРЯГИНА, полковника ТИЩЕНКО, подполковника ОРЛОВА, полковника МЯСОЕДОВА; саперы генерал-майора инженерных войск КОМАРОВА, генерал-майора инженерных войск ФУРСА, полковника БЕЛЬСКОГО, полковника ВАНДЫШЕВА; связисты генерал-майора войск связи ЛИТВИНЕНКО, полковника СОЛОВЬЕВА, полковника ФАЛИНА, полковника СМОЛИЙ.

В ознаменование одержанной победы соединения и части, наиболее отличившиеся в боях за овладение городами СОХАЧЕВ, СКЕРНЕВИЦЕ и ЛОВИЧ, представить к присвоению наименований „СОХАЧЕВСКИХ", „СКЕРНЕВИЦКИХ" и „ЛОВИЧСКИХ" и к награждению орденами.

Сегодня, 18 января, в 23 часа 30 минут, столица нашей Родины МОСКВА от имени Родины салютует доблестным войскам 1-го БЕЛОРУССКОГО фронта, овладевшим городами СОХАЧЕВ, СКЕРНЕВИЦЕ и ЛОВИЧ,—двадцатью артиллерийскими залпами из двухсот двадцати четырех орудий.

За отличные боевые действия ОБЪЯВЛЯЮ БЛАГОДАРНОСТЬ руководимым Вами войскам, участвовавшим в боях за освобождение городов СОХАЧЕВ, СКЕРНЕВИЦЕ и ЛОВИЧ.

Вечная слава героям, павшим в боях за свободу и независимость нашей Родины!
Смерть немецким захватчикам!

Верховный Главнокомандующий
Маршал Советского Союза И. СТАЛИН.

18 января 1945 года. № 228.

ОТ СОВЕТСКОГО ИНФОРМБЮРО

ОПЕРАТИВНАЯ СВОДКА ЗА 18 ЯНВАРЯ

Войска 2-го БЕЛОРУССКОГО фронта, продолжая наступление, 18 января штурмом овладели городом ПШАСНЫШ (ПРАСНЫШ), городом и крепостью МОДЛИН (НОВОГЕОРГИЕВСК)—важными узлами коммуникаций и опорными пунктами обороны немцев, а также с боями заняли более 1000 других населенных пунктов, в том числе КРУНИ, ГРАБНИК, РУЗЕСК, КРАСНОСЕЛЬЦ, БОБИНО-ВЕЛЬКЕ, ДЗЕЛИНО, ХУМЕНЦИНО, КРОСЬНИЦЕ, ДРОГИШКА, СТЖЕГОВО, ГЛИНОЕЦК, МАЛЮЖИН, ГУТАЖЕВО, МИЛЕВО, СТРАХОВО, ЕНЕЦ, СТРУБИНЫ, ЗАКРОЧИМ и железнодорожные станции ЗАБЕЛЕ ВЕЛЬКЕ, КОНОПКИ, ВКРА.

Войска 1-го БЕЛОРУССКОГО фронта, развивая наступление, 18 января овладели городами и крупными узлами коммуникаций СОХАЧЕВ, СКЕРНЕВИЦЕ и ЛОВИЧ—важными опорными пунктами обороны немцев, а также с боями заняли более 500 других населенных пунктов, в том числе города БЛОНЕ, ГРОДЗИСК, МЩОНУВ, РАВА-МАЗОВЕЦКА, крупные населенные пункты БРОХУВ, КОМОРУВ, КУЗУВ, ГЛУХУВ, ОДЖУВЕЛ, ДОМАШНО, РАДЗИЦЕ, ДЖЕВИЦА, ГОЗЬДЗИКУВ, ПШИСУХА и железнодорожные станции БЛОНЕ, ШИМАКУВ, ПРУШКУВ, ГРОДФИЗК, ХЫЛИЦЕ, РАВА-МАЗОВЕЦКА.

Войска 1-го УКРАИНСКОГО фронта, в результате стремительной атаки танковых соединений и пехоты, 18 января овладели городом и железнодорожной станцией ПИОТРКУВ (ПЕТРОКОВ)—важным узлом коммуникаций и опорным пунктом обороны немцев на Лодзинском направлении, а также с боями заняли город и железнодорожный узел СКАРЖИСКО КАМЕННА и более 450 других населенных пунктов, в том числе крупные населенные пункты БЯЛА, ЛЮБЕНЬ, ЛИПОВЧИЦЕ, ВЕРЕЦ, БЖЕЗНИЦА НОВАЯ и СТАРАЯ, КРУШИНА, КАМЫК, ЦИКАЖЕВ, ШАРЛЕЙКА, ПОРАЙ, ЖАРКИ, КРОЧИЦЕ, МИХАЛУВКА, СУЛОШОВА, СКАЛА, ЧУБРОВИЦЕ, БЕМБЛО, ГЕБУЛТУВ, БИБИЦЕ (5 километров севернее города КРАКОВ) и железнодорожные станции ВОНХОЦК, СУХЕДНЮВ, ЛОНЧНА, РУДНИКИ, ПОРАЙ, ВОЛЬБРОМ. Нашими войсками взят в плен командир 17 танковой дивизии немцев полковник Брук вместе со своим штабом.

В городе БУДАПЕШТЕ войска 2-го Украинского фронта закончили очищение от противника восточной половины города (ПЕШТ) и вышли здесь к реке Дунай, заняв при этом около 5.000 городских кварталов. Таким образом, в руках противника остается только небольшая часть западной половины города (БУДА). По предварительным данным, за время боев по ликвидации окруженной в городе Будапеште группировки противника с 28 декабря 1944 года по 18 января 1945 года войска 2-го Украинского фронта взяли в плен 59.390 немецких и венгерских солдат и офицеров, в том числе более 20.000 взято 18 января. В числе пленных—командир 10 пехотной дивизии венгров полковник генерального штаба Андрош Шандор вместе со своим штабом.

Юго-западнее города Секешфехервар наши войска отбивали атаки крупных сил пехоты и танков противника.

На других участках фронта—поиски разведчиков и в ряде пунктов бои местного значения.

За 17 января наши войска на всех фронтах подбили и уничтожили 174 немецких танка. В воздушных боях и огнем зенитной артиллерии сбито 26 самолетов противника.

* * *

Войска 2-го Белорусского фронта продолжали наступление. Части Н-ского соединения, отразив до 20 вражеских контратак, продвинулись вперед на 15 километров и вплотную подошли к городу Пшасныш (Прасныш). Крупный немецкий гарнизон, располагавший большим количеством артиллерии, оказывал сильное огневое сопротивление, но был разгромлен. Советские части сегодня овладели городом Пшасныш—узлом шоссейных и грунтовых дорог. Город Пшасныш расположен в 30 километрах от немецкой границы и являлся важным опорным пунктом обороны противника на подступах к Восточной Пруссии с юга.

Наши войска на широком фронте форсировали реку Дзядзувка и заняли населенный пункт Страхово, в 4 километрах восточнее города Пленьск. Другие советские части обошли город и крепость Модлин (Новогеоргиевск) и ворвались на его окраины. В крепости Модлин и на ее подступах немцы помимо долговременных оборонительных сооружений использовали бронированные кольца, высотой до трех метров. Советские подразделения обошли все эти препятствия с тыла и штурмом овладели городом и крепостью Модлин. В течение дня в ходе боев уничтожено несколько тысяч немецких солдат и офицеров. Сожжено и подбито 39 немецких танков, уничтожено 124 полевых орудия. Нашими войсками захвачены большие трофеи, в числе которых 78 орудий разных калибров.

● Войска 1-го Белорусского фронта успешно развивали наступление. Наши танкисты, пехотинцы и артиллеристы, участвовавшие в глубоком обходе Варшавы и взявшие вчера город Жирардув, повернули на запад. Отбрасывая и громя противника, советские части продвинулись на 30 километров и ворвались в город Лович. Этот город расположен в 50 километрах северо-восточнее Лодзи и является крупным узлом коммуникаций. После ожесточенного боя наши войска сегодня овладели городом и железнодорожным узлом Лович. Немцы также выбиты из городов Сохачев, Скерневице, Мшцонув, Рава-Мазовецка и более 500 других населенных пунктов. В ходе боев противник несет огромные потери. В районе Нове-Место наши войска разгромили части 25 немецкой танковой дивизии, не успевшие переправиться на северный берег реки Пилица. При ликвидации этой группы вражеских войск подбито 60 танков и самоходных орудий и уничтожено до 3 тысяч немецких солдат и офицеров. Нашими войсками захвачены у немцев крупные трофеи, в том числе 40 танков, 174 орудия, более 200 пулеметов и несколько тысяч винтовок. Взято в плен более 3.000 немецких солдат и офицеров. В числе пленных—командир 130 полка 45 немецкой пехотной дивизии и командир 91 артполка 25 немецкой танковой дивизии.

Советские летчики наносили массированные удары по узлам сопротивления противника и отступающим колоннам немецких войск. В результате налета на железнодорожную станцию Лодзь взорвано бензохранилище и уничтожено 10 немецких воинских эшелонов.

● Войска 1-го Украинского фронта продолжали успешное наступление и продвинулись вперед на 30 километров. На Лодзинском направлении советские части переправились через реку Пилица и завязали бой с танками и пехотой противника на подступах к городу Пиотркув (Петроков). Немцы придавали большое значение этому важному узлу коммуникаций и опорному пункту, прикрывающему город Лодзь. Пиотркув находится в 35 километрах юго-восточнее Лодзи—крупнейшего промышленного центра Польши. Опираясь на заранее подготовленный рубеж и укрепленные полевого типа, немцы пытались любой ценой приостановить наступление наших войск. В помощь гарнизону, оборонявшему город, немецкое командование придало остатки отступающих дивизий. Решительными действиями наши танковые соединения и пехота сломали сопротивление противника и после упорных уличных боев овладели городом.

Наши войска, с боями продвигаясь вперед, вышли на подступы к городу Краков. Противник спешно подтянул подкрепления и бросил в бой 75 пехотную дивизию, а также 602 дивизию особого назначения. Однако все контратаки гитлеровцев не имели успеха. Преодолевая сопротивление противника, советские части продвинулись на 15 километров и завязали бой на оборонительном рубеже севернее Кракова. В районе города Скаржиско Каменна наши войска окружили части и подразделения немецких дивизий, разгромленных в районе Кельце. Окруженные части противника ликвидированы. Разгромлен штаб 72 немецкой пехотной дивизии. Командир этой дивизии генерал-майор Хом убит. Наши подразделения вылавливают и захватывают в плен разрозненные группы немецких солдат. В течение дня взято в плен более 3.200 немцев. В одной группе пленных оказались командир 17 немецкой танковой дивизии полковник Брук, начальник штаба майор Крейс и другие штабные офицеры. По их показаниям, дивизия имела более 100 танков, из них 40 танков типа „Тигр", и дивизия полностью укомплектованных мотопоска. В первые же дни боев, говорят пленные, все части дивизии были разгромлены.

В ОТВЕТ НА ПОБЕДЫ КРАСНОЙ АРМИИ

Радостные сообщения о новых блестящих победах Красной Армии вызвали новый трудовой подъем на предприятиях нашей области.

В Кировском районе Томска на заводах проведены митинги. Стахановцы электромеханического завода отвечают на боевые успехи воинов Красной Армии дальнейшим повышением производительности труда.

Во всех цехах завода, где главным инженером тов. Глозман, с большим патриотическим подъемом прошли митинги. Рабочие, инженерно-технические работники взяли на себя новые повышенные обязательства в социалистическом соревновании.

В Вокзальном районе на заводе, где главным инженером тов. Пауферов, сейчас успех выполнения производственной программы решают ночные смены. Позавчера во всех ночных сменах были проведены митинги. Рабочие и командиры производства борются за досрочное выполнение январского плана. Коллектив фабрики «Сибирь» взял обязательство выполнить двухмесячную программу к 23 февраля — к Дню Красной Армии.

* * *

На предприятиях Парыма — новый производственный подъем.

Широким фронтом идет ремонт мотофлота на Колпашевской судоверфи (директор тов. Голодиев). В корабельном цехе плотник тов. Морозов в эти дни дает 3 нормы за смену. Такие же показатели имеют стахановцы тт. Бублик, Михеев, Дахов и другие.

С большим воодушевлением работает коллектив Колпашевского горпищекомбината (директор тов. Аренс). Мастер цеха тов. Синюткина выполняет производственные задания на 450 процентов. Систематически перевыполняют нормы стахановки тт. Бектемирова, Чернова, Кокоткина и другие.

Боевыми темпами в Колпашеве идет строительство механизированного хлебозавода. На стройке держит первенство бригада плотников тов. Арватова. Молодые рабочие, воспитанники школы ФЗО, тт. Черкашин, Шутова и другие отвечают воинам Красной Армии перевыполнением производственных заданий.

Электронная библиотека (Репозиторий) Томского государственного университета
http://vital.lib.tsu.ru

Выдающийся русский патриот и мыслитель

(К 75-летию со дня смерти А. И. Герцена)

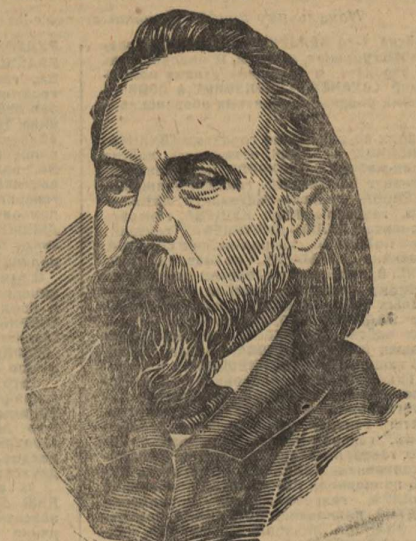

История освободительной борьбы русского народа, история развития русской культуры знает целый ряд выдающихся деятелей, имена которых передаются из поколения в поколение и проносятся через десятилетия и века. Мужественный образ великих предков вдохновляет людей современной эпохи на беззаветный героизм, труд и искания во славу своей отчизны, своего народа.

Одним из таких выдающихся сынов русского народа является Александр Иванович Герцен, умерший 21 января 1870 года в Париже, вдали от любимой родины, вдали от своего народа, близких и друзей.

Рано проснулось у Герцена чувство глубокой и искренней любви к своей родине и русскому народу. 16-летним юношей на Воробьевых горах в Москве он вместе со своим другом Огаревым поклялся отдать свою жизнь и силы на службу родине, народу.

Будучи студентом Московского университета, он за организацию студенческого кружка, резко оппозиционного к царскому режиму, подвергся аресту и ссылке в Вятку. Возвратившись через несколько лет из ссылки, Герцен примкнул к кружку Белинского и Огарева. Вскоре он был снова арестован и сослан в Новгород.

В январе 1847 года Герцен выехал за границу. Революция 1848 года застала его в Италии и зажгла в нем самые яркие надежды. Он поспешил в Париж и принял активное участие в революции. Когда царское правительство узнало об этом, оно наложило секвестр на недвижимое имущество Герцена и предложило ему немедленно вернуться в Россию. Герцен, зная, что ожидает его на родине, счел благоразумным отказаться от «гостеприимного приглашения». Тогда в августе 1851 года сенат решил: Александра Ивановича Герцена, «лишив всех прав состояния, считать изгнанником навсегда из пределов государства».

Так выдающийся патриот русского народа до конца своих дней был лишен возможности видеть родину, свой народ...

Герцен вошел в историю как выдающийся революционер-демократ, как яркий публицист и писатель, как глубокий мыслитель, философ-материалист.

Удивительно богатым и разнообразным был талант Герцена. Будучи большим мастером художественного слова, он с мягким лиризмом и душевной теплотой описывал жизнь русского крестьянина. Как страстный публицист, он поражал своих противников суровым негодованием, сверкающей шуткой и едкой иронией. Как агитатор-трибун Герцен звал народ на священную борьбу против всех и всяких тиранов. Как мыслитель он оставил неизгладимый след в истории развития философской мысли в России.

Основной силой, воодушевляющей Герцена на борьбу, была любовь к отчизне, к родному народу. Все его мысли и стремления были пронизаны заботой о счастье России, о ее прекрасном будущем. Отвечая одной «русской даме», упрекавшей Герцена за излишнюю «заботу о России» и советовавшей ему думать лучше о «своей душе», Герцен писал: «Я заботусь о России, потому что не могу не заботиться о ней, потому что утром просыпаясь и ночью засыпая невольно думается о России, потому что каждая весть оттуда заставляет биться сердце двойным негодованием или двойной радостью».

В своих художественных и публицистических произведениях Герцен раскрывает характер русского народа. Русский народ, доказывал Герцен, великий и могучий, с бесконечным количеством задатков и талантов, с сильной и волевой натурой; и вместе с тем он добр, ласков, застенчив, гостеприимен. Вот русский человек среди разыгравшейся стихии природы, в бурю и шторм, — посмотрите, с какой величественной дерзостью и смелостью летит он навстречу опасности... Вот он в праздник идет в компании по улице — пение, бубны, крик, свист, шум и во всем — веселье, сила и удаль, бьющие через край... «Немцу, — замечает Герцен, — и во сне не приснится такого гулянья». И все это наблюдаем мы у русского народа, подчеркивал Герцен, тогда, когда он утянет и задавлен. Когда же он сбросит с себя цепи неволи и рабства и расцветет во всей юношеской красе и силе, тогда он предстанет перед миром как один из самых могучих, самых передовых и великих народов. «Взглянул бы на тебя, дитя, юношею, но мне не дождаться, благословлю же тебя хоть из могилы», — писал Герцен, предвидя, что ему не суждено дожить до этих желанных дней.

Герцену - эмигранту принадлежит почин создания бесцензурной русской прессы. Он первый обратился к «братьям на Руси» с вольным словом, с призывом на борьбу против самодержавия и крепостничества. Сам Герцен так характеризовал свою роль: «Мы — крик русского народа, битого полицией, засекаемого помещиками... Мы — книгоночатальщики значительной части людей, страдающих в России».

Звуки герценовского «Колокола» разносились далеко над безбрежными просторами родной страны, будили в ней все живое и прогрессивное, звали вперед, против старого, реакционного — за новое и передовое. Разбивая революционную агитацию, Герцен нарушил рабье молчание, поднял знамя революции, вдохновил на борьбу революционеров-разночинцев.

Самым жгучим вопросом жизни России в период деятельности Герцена было устранение крепостнического гнета. И Герцен со всей силой своего публицистического таланта выступил за освобождение крестьян вместе с землею, за уничтожение телесных наказаний, за установление гласности в суде и свободу печати. Свою борьбу против крепостнического строя Герцен связывал с идеями социализма.

Хотя его социалистические взгляды были разновидностью домарксовского социализма и были далеки от научного коммунизма, все же они существенно отличались от воззрений не только эпигонов западно-европейского утопического социализма, но и его основных представителей. Если великие социалисты-утописты Запада — Сен-Симон, Шарль Фурье и Роберт Оуэн — отрицали революционный путь переделки общественных отношений и единственным средством преобразования общества считали воспитание и нравственное усовершенствование людей, то Герцен считал одним из основных средств перестройки общества революционную борьбу. «Социалисту в наше время нельзя не быть революционером», — писал Герцен.

Идейную общность с социалистами-утопистами Герцен в наибольшей степени обнаружил, высказываясь о способе освобождения крестьян. Он обращался к русским дворянам и царю с призывом самим освободить крестьян, чтобы избежать кровопролития. Главное, говорил Герцен, освободить крестьян с землею, а какими средствами — об этом спорить не будем. Таким образом, он придерживался того мнения, что революционный путь переделки общественной жизни — не единственный, что наряду с ним существует путь «бескровных переворотов», путь реформ.

После поражения во Франции революции 1848 года Герцен пережил духовную драму, впал в скептицизм, провал колебания. Но «при всех колебаниях Герцена между демократизмом и либерализмом, демократ все же брал в нем верх». (Ленин).

Скептицизм Герцена не был отказом от участия в общественно-политической деятельности. Он вернулся к народу, к демократии, к рабочему люду. Вернулся, как он сам говорил, «состарившимся и израненным», но честно сохранившим свое знамя. «У Герцена, — отмечает Ленин, — скептицизм был формой перехода от иллюзии «надклассового» буржуазного демократизма к суровой, непреклонной, непобедимой классовой борьбе пролетариата».

Под конец своей жизни, ведя борьбу против анархизма Бакунина, Герцен обратил свои взоры к пролетарскому Интернационалу, руководимому Марксом. Он пришел к выводу, что этот Интернационал начал собирать полки пролетариата и добивать «своего устройства и своих прав помимо капиталистов и собственников». Международные рабочие организации, говорил Герцен, «составили первую сеть и первый исход будущего экономического устройства, ибо «ясно видим, что дальше дела не могут итти так, как шли, что, наконец, исключительному царству капитала и безусловному праву собственности также пришел конец, как некогда пришел конец царству феодальному и аристократическому».

С исключительным вниманием следил Герцен за деятельностью Первого Интернационала и его конгрессов, подчеркивал все возрастающую роль международных съездов рабочих. Он приветствовал проникновение идей Маркса в Россию и с радостью отмечал, что русские люди не стояли в стороне от рабочего движения.

Герцен был не только выдающимся революционным демократом, отдавшим все свои силы на дело борьбы против крепостничества и самодержавия, но и глубоким мыслителем, философом-материалистом. Он сделал ценный вклад в развитие русской классической философии. Имя его стоит в ряду имен великих русских мыслителей, как Ломоносов, Радищев, Белинский, Чернышевский, Добролюбов и Писарев.

По своим философским взглядам Герцен является убежденным материалистом, активным борцом против всех форм и видов идеализма и суеверия. «Везде, во всем, всегда быть со стороны воли против насилия, со стороны разума против предрассудков, со стороны науки против изуверства, со стороны развивающихся народов против отстающих правительств. Таковы общие догматы наши», писал Герцен.

Как активный представитель передовой науки своего времени, ее смелый защитник и пропагандист, он подверг суровой критике немецкую идеалистическую философию и внятную приблизился к диалектическому материализму Маркса.

В философии Гегеля Герцен вскрыл как прогрессивные, так и реакционные ее стороны. Герцена не удовлетворял идеалист Гегель, который держался в кругу озарений, был «страшно далек от жизни», от опыта, от практических вопросов дня. По мнению Герцена задача философов заключается не в том, чтобы выводить безжизненные, абстрактные формулы, а чтобы правильно сочетать опытные данные с теоретическим обобщением и на этой основе строить философское здание. Философская система должна служить опорой в борьбе за счастье народа, за дальнейший прогресс науки. Герцен глубоко и едко критикует всех представителей немецкого идеализма конца XVIII и начала XIX веков.

Как выдающийся представитель русского классического материализма XIX века Герцен вел активную борьбу не только против идеализма, но и против односторонности эмпиризма. По его мнению опытное и теоретическое познания находятся в неразрывном единстве. «Опыт, — говорит Герцен, — есть хронологически первое в деле знания, но он имеет свои пределы, далее которых или обивается, или переходит в умозрение. Это — два магдебургские полушария, которые ищут друг друга и которых после встречи лошадьми не разорвешь». Подобно тому, как нельзя отрывать опытное знание от умозрительного, так нельзя отрывать естествознание от философии. Они образуют органическое единство. «Философия без естествоведения так же невозможна, — говорит Герцен, — как естествоведение без философии».

В. И. Ленин высоко оценивал философские работы Герцена. В крепостнической России 40-х годов XIX века Герцен, по мнению Ленина, «сумел подняться на такую высоту, что встал в уровень с величайшими мыслителями своего времени». Ленин говорил, что Герцен «даже теперь (т. е. в 1912 г. Я. Б.) головой выше бездны современных естествоиспытателей-эмпириков и тьмы тем нынешних философов, идеалистов и полуидеалистов. Герцен вплотную подошел к диалектическому материализму и остановился перед историческим материализмом.

В грозные дни Великой Отечественной войны с особой силой звучат слова Герцена о немцах и их угрозах славянским народам. Великий революционер-демократ, глашатай передовой науки во всей своей литературно-публицистической деятельности с негодованием бичевал немцев за их солдафонское высокомерие, за их ненависть и вражду к славянским народам, за их реакционный национализм, за их «гревнивую ненависть к России и злопамятную зависть к Франции». Все они, говорил Герцен, «бредят о том, чтобы быть сильным государством», а сильное государство они хотят «не для своего освобождения... а с агрессивной целью». Задолго до наших дней Герцен говорил, что в вековечной борьбе немцев против славян и народов России Германия будет разгромлена и будущее славянских народов разовьется в их братском единении, содружестве и взаимной помощи. В этой великой освободительной борьбе славянских народов особо почетное место, по мнению Герцена, займет великий русский народ.

«Вне России, — заявляет писатель, — нет будущности для славянского мира, без России он не разовьется, он распыляется и будет поглощен германским элементом, он сделается австрийским и потеряет свою самостоятельность. Но не так, свою самостоятельность, по нашему мнению, его судьба, его назначение».

Александр Иванович Герцен принадлежит к фаланге блестящих представителей русской социал-демократии. Ленинизм, как высшее достижение русской культуры и величайшее идейное оружие современности, опирается на все передовое и революционное в развитии всей мировой культуры. Ленинизм воспринял и развил передовые идеи великих русских мыслителей и борцов XIX века. В работе «Детская болезнь «левизны» в коммунизме» В. И. Ленин писал: «Марксизм, как единственно правильную революционную теорию России поистине выстрадала — полувековой историей неслыханных мук и жертв, невиданного революционного героизма, невероятной энергии и беззаветности искания, обучения, испытания на практике, разочарований, проверки, сопоставления опыта Европы».

К великим людям России XIX века, жадно искавшим передовую революционную теорию, принадлежал и Герцен. Он действительно всю жизнь провел в мучительных поисках, в борьбе и творческих усилиях. Всю жизнь он жадно искал ответа на волнующие вопросы жизни, изучал передовой опыт Западной Европы, пропагандировал его в России, метким словом бичевал представителей застоя и рутины, защитников крепостничества и самодержавия. Герцен первым создал вольную русскую прессу и при ее помощи будил все передовое и передовое в стране, призывал к ее беззаветному служению народу, Родине, прогрессу. Он оставил богатейшее литературное наследство, входящее в золотой фонд нашей отечественной литературы. Герцен, по выражению Ленина, сыграл «великую роль в подготовке русской революции... Он боролся за победу народа над царизмом... он поднял знамя революции».

Великий пропагандист передовой науки, пламенный патриот своей Родины, Герцен сегодня вместе с нами ведет борьбу против реакционного фашизма, за независимость и счастье нашей отчизны.

Я. БЕТЯЕВ.

За досрочный ремонт судов

В этом году коллектив Самусьского судоремонтного завода выполнил программу по судоремонту намного больше, чем за предыдущие годы. Развернув социалистическое соревнование, коллектив добился значительного перевыполнения графика, установленного Наркомречфлотом. В результате уже к 1 января отремонтировано 9 самоходных судов.

Программу 1944 года завод выполнил 24 декабря и получил переходящее красное знамя обкома ВКП(б) и облисполкома.

Лучше всех работали столярный цех (начальник тов. Тонких В. Г.) и кузнечный цех (начальник тов. Мошкин Н. И.). Среди передовиков соревнования—плотник Хасан Абатулин. Он систематически в полтора раза и больше перевыполняет производственные задания. Бригадир тов. Залевский обеспечил досрочную подъемку судов среднего ремонта. Котельщик тов. Матюкевич выполняет задания на 300 процентов и больше. Слесарь тов. Шутов в два раза перевыполняет план. Механик тов. Черемушкин досрочно закончил ремонт своего судна. И таких стахановцев, отличившихся на ремонте судов, мы имеем много.

Не успокаиваясь на достигнутом, коллектив завода с первых дней нового года борется за дальнейшие успехи, добиваясь перевыполнения графика Наркомречфлота.

Одновременно проводится большая работа по подготовке кадров плавсостава к открытию навигации. Создан учебный комбинат, в котором 250 человек повышают свою квалификацию.

Коллектив взял обязательство—закончить ремонт всего флота к 31 марта.

Н. ФЛЕЙШМАН.
Директор завода.

МЕХАНИЗАЦИЯ ПРОИЗВОДСТВА

Коллектив Васюганского рыбпромкомбината осуществляет ряд мероприятий по механизации производства. Пущена в ход десопильная рама. Смонтирован двигатель. Для обслуживания токарных станков установлена трансмиссия.

Механизация производства позволит коллективу успешно выполнить свои обязательства в социалистическом соревновании за достойную встречу 27 годовщины Красной Армии.

ГРЕБНИКОВ.

НАГРАЖДЕНИЕ УЧИТЕЛЕЙ ШКОЛ ТОМСКОЙ ОБЛАСТИ

Указом Президиума Верховного Совета СССР от 14 декабря 1944 года «О награждении орденами и медалями учителей школ РСФСР» за успешную и самоотверженную работу по обучению и воспитанию детей в школах Российской Советской Федеративной Социалистической Республики награждены следующие учителя школ и работники отделов народного образования Томской области:

ОРДЕНОМ ЛЕНИНА

Зайцева Таисия Федоровна — заведующая Томским городским отделом народного образования.

ОРДЕНОМ ТРУДОВОГО КРАСНОГО ЗНАМЕНИ

Благовестова Валентина Васильевна — учительница Богашовской средней школы, Томского района, Томской области.

Волков Павел Иванович — директор и учитель Рождественской средней школы, Пышкино-Троицкого района, Томской области.

Евсевьева Екатерина Васильевна — учительница средней школы № 9 г. Томска.

Истомин Георгий Михеевич — заведующий Томским областным отделом народного образования.

Мартынова Антонина Ивановна — учительница средней школы № 4 г. Томска.

Михайлова Мария Николаевна — учительница средней школы № 12 г. Томска.

Павлова Алевтина Ивановна — учительница, заведующая Торсольгайской начальной школой, Кожевниковского района, Томской области.

Старовойт Анна Андреевна — учительница Высокоярской школы, Парабельского района, Томской области.

Федорова Надежда Александровна — учительница начальных классов Киреевской школы, Кожевниковского района, Томской области.

ОРДЕНОМ «ЗНАК ПОЧЕТА»

Бородина Людмила Ивановна — учительница, заведующая Киргизской начальной школой Томского района, Томской области.

Зимина Лидия Федоевна — заместитель заведующего Томским областным отделом народного образования.

Муратова Лидия Николаевна — учительница, заведующая учебно-воспитательной частью детского дома № 5 г. Томска.

Смолина Екатерина Борисовна — директор и учительница Новокусковской семилетней школы, Асиновского района, Томской области.

Татаурова Клавдия Александровна — учительница средней школы № 6 г. Томска.

МЕДАЛЬЮ «ЗА ТРУДОВУЮ ДОБЛЕСТЬ»

Афонина Анастасия Ивановна — учительница Романовской начальной школы, Туганского района, Томской области.

Богашев Константин Иванович — директор и учитель Могочинской средней школы, Молчановского района, Томской области.

Бурцева Августа Дмитриевна — учительница средней школы № 2 г. Томска.

Воронина Фаина Николаевна — учительница Кожевниковской средней школы, Кожевниковского района, Томской области.

Качушкина Литта Никифоровна — директор и учительница семилетней Леботорской школы, Чаинского района, Томской области.

Лысакова Прасковья Петровна — учительница Зырянской средней школы, Зырянского района, Томской области.

Монид Зинаида Георгиевна — учительница и заведующая учебной частью средней школы № 6 г. Томска.

Смирнова Антонина Архиповна — учительница Гуселярской начальной школы, Чаинского района, Томской области.

Толстых Анна Георгиевна — директор и учительница семилетней школы № 4 г. Колпашево, Томской области.

Яковлева Нина Александровна — учительница средней школы № 6 г. Томска.

МЕДАЛЬЮ «ЗА ТРУДОВОЕ ОТЛИЧИЕ»

Григорьев Василий Степанович — директор и учитель Анастасьевской семилетней школы, Шегарского района, Томской области.

Денисова Нина Павловна — учительница, заведующая Калганакской начальной школой, Васюганского района, Томской области.

Иванова Зинаида Васильевна — директор и учительница Усть-Чижапской семилетней школы, Каргасокского района, Томской области.

Колембетова Зоя Ивановна — учительница Тогурской средней школы, Колпашевского района, Томской области.

Конова Анастасия Степановна — учительница Каргасокской средней школы, Каргасокского района, Томской области.

Мизандина Любовь Ивановна — учительница средней школы № 1 г. Колпашево, Томской области.

Попова Мария Дмитриевна — учительница Малиновской начальной школы, Туганского района, Томской области.

Проницева Екатерина Константиновна — директор и учительница Минаевской средней школы, Асиновского района, Томской области.

Строева Александра Гавриловна — учительница Шегарской средней школы, Шегарского района, Томской области.

Чубрик Валентина Александровна — директор и учительница средней школы № 1 г. Томска.

ТЕЛЕГРАММЫ ИЗ-ЗА ГРАНИЦЫ

Военные действия в Западной Европе

ЛОНДОН, 18 января. (ТАСС). В сообщении штаба верховного командования экспедиционных сил союзников говорится, что в районе северное Ситтарда, близ голландско-германской границы, войска союзников захватили деревню Дитерен и в условиях плохой видимости несколько продвинулись вперед, преодолев упорное сопротивление противника.

В Арденнах (Бельгия), южнее Файнонвиля и Онденваля, продолжаются ожесточенные бои. На участке реки Сальм частями союзников занят Фильсальм и высота восточнее этого пункта. Южнее Бовиньи и Шерена продолжаются ожесточенные бои.

Восточнее Бастони (Бельгия) войска союзников заняли Бурси и перерезали дорогу Бурси—Локнильи, в одной миле к северу от Ловнильи. Юго-восточнее Ремиха, близ германо-люксембургской границы, части союзников уничтожали вражеские войска, окруженные в районе южнее Неннига.

У выступа в районе Битша (Лотарингия), близ Рейперствейлера, достигнуты некоторые успехи, однако продвижение войск союзников задержано контратаками противника.

Противник подбросил подкрепления в район боев у Гаттена, пытаясь прорвать линию укреплений Мажино. Войска союзников отразили атаку противника. Угрожаемо стороны вражеских войск в лесу южнее Гаттена ликвидирована. Бросив в бой танки, противник предпринял энергичную атаку, стремясь расширить свое прирейское предмостное укрепление. Союзниками оставлены деревни Штаттматтен и Денгельсхейм. В Герлисхейме идут ожесточенные уличные бои.

Авиация союзников действовала в районе боев.

Несколько сот тяжелых бомбардировщиков в сопровождении истребителей атаковали нефтеочистительный завод в Гарбурге, нефтеочистительные заводы и выпускающие подводные лодки верфи в Гамбурге, а также транспортные объекты в северо-западной Германии, включая сортировочные станции и железнодорожные ремонтные мастерские в Падерборне.

Расстрел гитлеровцами большой группы военнопленных

БРАЗЗАВИЛЬ, 17 января. (ТАСС). Браззавильское радио передает, что в ночь на 6 ноября немцы расстреляли большую группу французских, польских и советских военнопленных. Расстрел произошел при следующих обстоятельствах. Поздней ночью гитлеровцы разбудили военнопленных и приказали им разгрузить 36 товарных вагонов, нагруженных человеческими костями. Военнопленные отказались выполнить этот приказ. Тогда гитлеровцы расстреляли их из автоматов. Очевидцы рассказывают, что немцы очень часто используют пустые товарные вагоны, следующие от линии фронта в тыл для перевозки убитых гитлеровцами заложников или военнопленных. Немцы используют человеческие кости на нужды промышленности.

Извещение

Очередное занятие вечернего университета марксизма-ленинизма при Доме партийного просвещения состоится в понедельник, 22 января, в 7 час. вечера.

Отв. редактор В. М. СМИРНОВ.

СЕГОДНЯ В КИНО:

Кино-театр имени М. Горького: «ЮНОСТЬ МАКСИМА». Начало сеансов: 5-15, 7, 8-45.

ТРЕБУЮТСЯ:

Заведующий моторным флотом, слесари, токари, мотористы, штурвальные, бухгалтеры расчетной группы, бухгалтеры на периферию, начальники сплавучастков, десятники по лесу и такелажники. Обращаться: Мельничная, 13, Томская сплавконтора.

Коллектив учителей и сотрудников школы глухонемых и детдома глухонемых № 15 с прискорбием извещает о преждевременной смерти учительницы-художницы

ШОКУРОВОЙ
Милиции Александровны,

последовавшей в 10 часов вечера 17 января. Похороны состоятся 20 января, в 4 часа дня. Вынос тела из здания школы по улице Дзержинского, 27.

Адрес редакции и типографии: Советская, № 47, телефоны: отв. редактор — 754, зам. отв. редактора — 756, отв. секретарь — 486, отделы: партийной жизни — 894, сельскохозяйственного — 127, промышленного — 894, информации — 894, имени — 758, директор типографии — 658, прием объявлений — 1612.

МН19700 Заказ 283