Электронная библиотека (репозиторий) Томского государственного университета
http://vital.lib.tsu.ru

Пролетарии всех стран, соединяйтесь!

КРАСНОЕ ЗНАМЯ

ОРГАН ТОМСКОГО ОБКОМА И ГОРКОМА ВКП(б), ОБЛАСТНОГО И ГОРОДСКОГО СОВЕТОВ ДЕПУТАТОВ ТРУДЯЩИХСЯ

№ 50 (7067) | Воскресенье, 11 марта 1945 года | Цена 20 коп.

Приказ
Верховного Главнокомандующего

Командующему войсками 2-го Белорусского фронта Маршалу Советского Союза РОКОССОВСКОМУ

Начальнику штаба фронта генерал-полковнику БОГОЛЮБОВУ

Войска 2-го БЕЛОРУССКОГО фронта, развивая наступление, овладели городом ШТОЛЬП — важным узлом железных и шоссейных дорог и мощным опорным пунктом обороны немцев в северной ПОМЕРАНИИ.

В боях за овладение городом ШТОЛЬП отличились войска генерал-лейтенанта РОМАНОВСКОГО, генерал-лейтенанта ЛЯПИНА, генерал-лейтенанта МИКУЛЬСКОГО, генерал-майора КОРОТКОВА, генерал-майора ХУДАЛОВА, полковника ГРЕБЕНКИНА, полковника ХРАМЦОВА, полковника ПОЛУВЕШКИНА, полковника КОРШУНОВА, полковника АСАФЬЕВА; артиллеристы генерал-майора артиллерии БЕЗРУК, генерал-майора артиллерии ЛИХАЧЕВА, генерал-майора артиллерии КОЗНОВА, полковника ЗАХАРОВА; танкисты генерал-лейтенанта танковых войск ПАНФИЛОВА, полковника АБРОКОВА, полковника УРВАНОВА, подполковника ЕГОРОВА, подполковника КУЦ, подполковника РЯЗАНЦЕВА, подполковника БАЛЫКОВА, полковника ХАРИТОНОВА, подполковника НЕМКОВИЧ, майора ПОТАПОВА; летчики генерал-лейтенанта авиации БАЙДУКОВА, генерал-майора авиации БОРИСЕНКО, генерал-майора авиации ФЕДОРОВА, полковника ГРИЩЕНКО, полковника РЫБАКОВА, полковника ПОКАЕВОГО, подполковника КАЗАЧЕНКО, подполковника БАРДЕЕВА; саперы полковника ВИНОГОР, инженер-полковника ПОЛОВНЕВА, полковника КЛЕМЕНТЬЕВА, подполковника ДУБРАВИНА; связисты полковника СЫЧЕВА, подполковника ПОКРАС, майора ГРАДЕЦКОГО.

В ознаменование одержанной победы соединения и части, наиболее отличившиеся в боях за овладение городом ШТОЛЬП, представить к награждению орденами.

Сегодня, 9 марта, в 21 час столица нашей Родины МОСКВА от имени Родины салютует доблестным войскам 2-го БЕЛОРУССКОГО фронта, овладевшим городом ШТОЛЬП, — двадцатью артиллерийскими залпами из двухсот двадцати четырех орудий.

За отличные боевые действия ОБЪЯВЛЯЮ БЛАГОДАРНОСТЬ руководимым Вами войскам, участвовавшим в боях за овладение городом ШТОЛЬП.

Вечная слава героям, павшим в боях за свободу и независимость нашей Родины!

Смерть немецким захватчикам!

Верховный Главнокомандующий
Маршал Советского Союза И. СТАЛИН.

9 марта 1945 года.
№ 297.

ДЕРЖАТЬ РАВНЕНИЕ НА ПЕРЕДОВЫХ, ПОДТЯГИВАТЬ ОТСТАЮЩИХ

Колхозное крестьянство горячо берется за решение больших задач дальнейшего подъема земледелия, вытекающих из постановления Совнаркома Союза ССР и ЦК ВКП(б) «О плане развития сельского хозяйства на 1945 год».

Чтобы успешно решать поставленные перед сельским хозяйством задачи, требуется усилить руководство колхозами со стороны районных партийных и советских организаций.

Благодаря конкретному изучению положения в каждом колхозе, Бакчарскому райкому ВКП(б) удалось разработать важные мероприятия по применению более совершенных агротехнических приемов в земледелии и поднять перед областными организациями вопросы внедрения в сельское хозяйство района высокоурожайных сортов зерновых культур и картофеля.

Но есть, к сожалению, еще такие руководители районных и сельских партийных и советских организаций, которые поверхностно интересуются хозяйственной жизнью колхозов.

Неглубоко вникая в экономику, в изменения, которые произошли в колхозах за время Отечественной войны, отдельные руководители партийных и советских организаций стали подходить к колхозам с одной меркой: выполнили они или не выполнили планы государственных поставок зерна и других продуктов, выполнили или не выполнили планы посева, заготовки кормов и т. д. Такой «кампанейский» подход заслонил от руководителей очень важные вопросы, имеющие непосредственное отношение к дальнейшему организационно-хозяйственному укреплению колхозов на основе строгого соблюдения устава сельскохозяйственной артели.

В Туганском районе некоторые колхозники, попрекая уставу сельхозартели, за счет колхозных земель стали расширять приусадебные участки, обзаводиться личными посевами зерновых культур. Следует ли после этого удивляться, что в районе насчитывается немало колхозников, не выполнивших установленного минимума трудодней, либо вовсе не участвовавших в колхозной работе.

Серьезные недостатки обнаружены и в организации труда колхозников. В колхозе имени Коларова, Коларовского сельсовета, Томского района, в решающий период сельскохозяйственных работ на полях можно встретить только подростков, а взрослые заняты на третьестепенных, не решающих участках и значительную часть времени проводят на индивидуальных огородах. Вместо того, чтобы разобраться с положением дела и принять меры к оздоровлению колхоза, председатель сельсовета и секретарь первичной партийной организации пытались доказывать райкому и райисполкому, что у них-де перегружена рабочая сила и нехватает лошадей.

Неглубокое знание вопросов колхозного строительства и своего устава сельхозартели привело к тому, что в колхозах Асиновского, Пышкино-Троицкого, Кожевниковского районов стали сокращать количество полеводческих бригад, упразднять в них звенья.

Колхоз — крупное хозяйство. Успешно руководить им можно только при условии, если глубоко изучишь дело, вникнешь во все его детали, если вся работа строится на строжайшем соблюдении сталинского устава. Для этого партийные и советские организации должны отрешиться от поверхностного, кампанейского руководства, глубже вникать в колхозные дела, конкретно руководить колхозами.

Руководить — значит предвидеть, опираясь на передовой опыт, на широкие связи с колхозными массами. Особенно это важно помнить сейчас, когда предстоит решать практически задачи дальнейшего подъема земледелия. Нельзя, однако, сказать, что этим предвидением в достаточной мере обладают руководители советских и земельных органов Томского района, которые, как видно из публикуемой сегодня корреспонденции, не приняли достаточных мер к тому, чтобы колхозы обеспечили себя семенами для полного выполнения плана весеннего сева по каждой культуре.

Не учитывают передового опыта, не достаточно извлекают уроки из ошибок, допущенных в прошлом году, и в Туганском районе, где подготовка колхозных кадров проходит плохо. А кому же не ясно, что, в конечном счете, успех дела решают люди, кадры, и их надо обучить, поднять на борьбу за урожай.

Пора решительно покончить с недостатками в руководстве партийных и советских организаций колхозами. Держать равнение на передовых, подтягивать отстающих и в каждом районе бороться за первенство по повышению урожайности и увеличению валового сбора сельхозпродуктов, по усилению поставок продовольствия Красной Армии и сырья — промышленности. В этом — одно из условий дальнейшего развития сельского хозяйства, усиления мощи колхозов.

За полтора месяца до срока

НАПАС. (По телеграфу). Рыбаки Тымского района отвечают на новые победы Красной Армии дальнейшим увеличением вылова рыбы. Квартальный план рыбодобычи в районе выполнен за полтора месяца до срока на 126 процентов.

Отвечая на февральский приказ товарища Сталина, тымские рыбаки обязались к 8 марта выполнить квартальный план на 150 процентов. Обязательство с честью выполнено.

Особенно успешно промышляют рыбаки артели имени Кирова. Они дали 490 процентов квартального задания.

Рыбак Дмитрий Портнягин из артели имени Молотова свое квартальное задание перевыполнил в 5 раз.

Рыбаки района обязались ко дню открытия первой сессии областного Совета депутатов трудящихся выполнить задание на 200 процентов.

Хорошие семена — основа высоких урожаев!

43

Быстрее засыпать и подготовить семена к весеннему севу

Колхозная забота

Члены нашего колхоза обязались получить в этом году на семенных участках по 200 пудов пшеницы с гектара. Своевременно были созданы звенья, отведены для них участки, началась заготовка и вывозка удобрений. Планы зимних агротехнических мероприятий были выполнены досрочно.

Главное внимание мы уделили семенам. Когда колхоз выполнил план хлебозаготовок, началась засыпка и подготовка семян к посеву. Женщины и девушки, соревнуясь друг с другом, работали у триеров и сортировок с раннего утра до позднего вечера. Для семенных участков зерно было отобрано вручную, при проверке сорняков в нем не оказалось.

Для охраны амбаров выделены лучшие колхозники. В амбарах зерно хранится тонким слоем, систематически перемешивается, чтобы оно не согревалось.

Мы знаем, что доброкачественные семена — это основа высокого урожая, верное условие успеха нашей борьбы за хлеб, за усиление поставок продовольствия Красной Армии.

В. ЕРЕМКИН.
Бригадир колхоза «Красный пахарь», Шегарского района.

Много разговоров, мало дела

ЗЫРЯНКА. (По телефону). Приближается весна, а во многих колхозах Зырянского района еще не закончена засыпка семян зерновых культур и очистка их от сорняков. В некоторых сельхозартелях очистка семян производится плохо. Руководители колхоза «Заветы Маркса» сообщили районным организациям, что вся семенная пшеница подготовлена к высеву, а при проверке в килограмме семян оказалось 1.400 сорняков. Еще больше сору оказалось в горохе.

Работники контрольно-семенной лаборатории установили, что в представленных колхозом имени Кингисепп образцах семян проса имеется по 1.240 сорняков на каждый килограмм. Это значит, что на гектар будет высеяно 30.000 сорняков. Такое же положение вскрылось при проверке семян в колхозе имени Фрунзе и ряде других.

Триеры и сортировки работают только в немногих сельхозартелях района. Ручной отбор зерна, подлежащего высеву на семенных участках, почти не производится.

В связи с наступлением оттепели создается угроза согревания и порчи влажного зерна, засыпанного в амбарах толстым слоем. В колхозе имени Максима Горького 33 центнера пшеницы имеют влажность более 28 процентов. В сельхозартели имени Красина семена овса и гречихи также имеют чрезмерную влажность. Руководители колхозов не принимают серьезных мер к подработке семян и доведению их до нормальной влажности и всхожести. В зернохранилищах не устроены полки и нары. Зерно хранится слоем, толщиной до одного метра и подвергается согреванию.

В районный земельный отдел поступает много сигналов о бесхозяйственном хранении семенных фондов. Райсо посылает колхозам распоряжения, райисполком принимает решения. Разговоров о значении семян много, дела — мало.

Т. СЕРГЕЕВА.

Беспечные руководители

Почти на каждом заседании Петуховского сельсовета принимаются решения, обязывающие председателей колхозов быстрее изыскать и подготовить семенное зерно к посевной кампании. Дело же с места не двигается.

Об обеспечении колхоза «Завет Ильича» семенным зерном за 3 месяца принято 6 постановлений. Председатель сельсовета тов. Попов неоднократно посещал этот колхоз, но дело не улучшилось: нехватает семян на 100 гектаров, а имеющиеся не очищены от сора, не проверены на всхожесть. Члены правления колхоза ссылаются на разные «объективные» причины, но ничего не сделали по изысканию в соседних колхозах и подсобных хозяйствах городских предприятий недостающего количества зерна. Не лучше положение в сельхозартелях «Путь Сталина» и «Красная волна».

Петуховский сельсовет не представляет исключения. Во многих колхозах Коларовского, Зоркальцевского, Межениновского и других сельсоветов зерно засыпано неполностью, очистка его от сорняков не закончена, образцы семян не представлены для проверки в контрольно-семенную лабораторию.

Томский районный земельный отдел получает из сельсоветов сообщения о положении с семенами, но ограничивается тем, что механически составляет сводки и рассылает их районным руководящим организациям. При этом заведующий райсо тов. Соснин нисколько не вникает в содержание сводок. Так в последних сводках в 9 колхозах количество семян по сравнению с предыдущей декадой почему-то уменьшилось.

Не видно, чтобы в Томском районе серьезно разрешали задачу полного обеспечения колхозов семенами.

С. ВИКТОРОВ.

Из личных запасов

КОЛПАШЕВО. (По телеграфу). Хорошую инициативу проявили колхозники сельхозартели имени Сталина: они засыпают в колхозные зернохранилища семена зерновых культур и картофеля из своих личных запасов.

По почину сталинцев отдают семена колхозу из своих запасов члены других передовых сельхозартелей района, взявшие обязательство засеять в эту весну дополнительную площадь в фонд Красной Армии.

Н. ПАРТИН.

Расхитителей — к ответственности

Бывший председатель колхоза «Красная заря», Чичкаульского сельсовета, Рудзей растранжирил 1.900 килограммов семян, а также незаконно расходовал зерно на внутрихозяйственные нужды.

Прокуратурой Тегульдетского района Рудзей привлечен к уголовной ответственности.

К. АЛЕКСЕЕВ.
Прокурор Тегульдетского района.

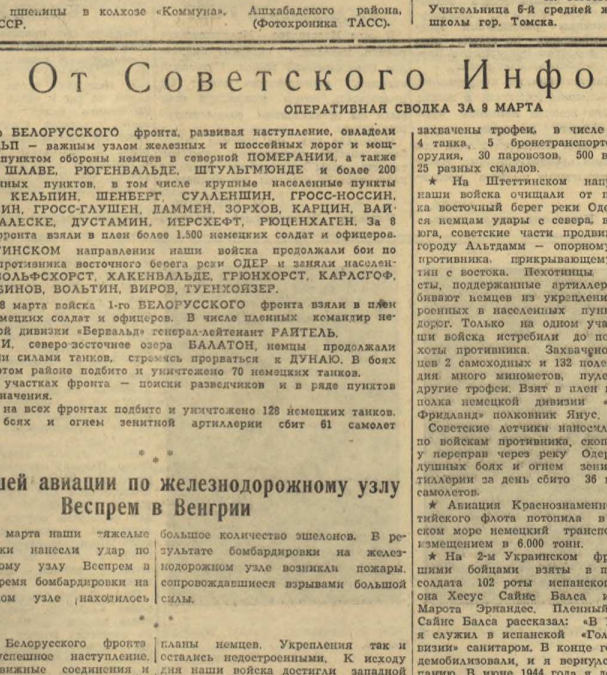

Ранний сев пшеницы в колхозе «Коммуна». Ашхабадского района, Туркменской ССР. (Фотохроника ТАСС).

ОПРАВДАЕМ ВЫСОКУЮ НАГРАДУ
ВСЕ СИЛЫ, ЗНАНИЯ И ОПЫТ ОТДАДИМ ДЕЛУ НАРОДНОГО ОБРАЗОВАНИЯ

Чувствуем заботу правительства

В нашей стране учитель окружен любовью и почетом. О нем заботится государство, беспокоится вся советская общественность. Ему доверено самое ценное и дорогое — дети.

50 лет своей жизни я отдала любимому делу — воспитанию детей. Правительство высоко оценило мой скромный труд, наградив меня орденом Трудового Красного Знамени.

Все оставшиеся годы моей жизни я буду работать на поприще народного просвещения. Беззаветным трудом отблагодарю за внимание к учителям партию, правительство и лучшего друга учителей — товарища Сталина.

Н. ФЕДОРОВА.
Учительница Киреевской школы, Кожевниковского района.

Буду стараться заменить мать

8 марта для меня было особенно торжественным днем. Я и некоторые мои товарищи по работе получили высокие награды, которыми удостоило нас правительство за наш скромный учительский труд.

Работая в школе и детдоме, я связала свою жизнь с детьми, не имеющими родителей. Все свое здоровье, все силы отдам на воспитание этих детей, чтобы хоть в какой либо мере заменить им самое близкое, самое дорогое — мать.

К. ТАТАУРОВА.
Учительница 6-й средней женской школы гор. Томска.

Трудиться на благо Родины

Огромное волнение переживала я, когда мне вручали награду правительства — орден «Знак почета». Нет слов, которыми можно было бы выразить чувство благодарности партии, правительству и любимому вождю товарищу Сталину.

Своей работой постараюсь оправдать оказанную мне великую честь.

А. БОРОДИНА.
Учительница начальной школы деревни Родионово, Заварзинского сельсовета, Томского района.

От Советского Информбюро

ОПЕРАТИВНАЯ СВОДКА ЗА 9 МАРТА

Войска 2-го БЕЛОРУССКОГО фронта, развивая наступление, овладели городом ШТОЛЬП — важным узлом железных и шоссейных дорог и мощным опорным пунктом обороны немцев в северной ПОМЕРАНИИ, а также заняли города ШЛАВЕ, РЮГЕНВАЛЬДЕ, ШТУЛЬГМЮНДЕ и более 200 других населенных пунктов, в том числе крупные населенные пункты РАЙНФЕЛЬД, КЕЛЬПИН, ШЕНБЕРГ, СУЛЛЕНШИН, ГРОСС-НОССИН, ЛУПОВ, ДАРСИН, ГРОСС-ГЛУШЕН, ДАММЕН, ЗОРХОВ, КАРЦИН, БАЙТЕНХАГЕН, ЗАЛЕСКЕ, ДУСТАМИН, ИЕРСХЕФТ, РЮЦЕНХАГЕН. За 8 марта войска фронта взяли в плен более 1.500 немецких солдат и офицеров.

На ШТЕТТИНСКОМ направлении наши войска продолжали бои по очищению от противника восточного берега реки ОДЕР и заняли населенные пункты ВОЛЬФСХОРСТ, ХАКЕНВАЛЬДЕ, ГРЮНХОРСТ, КАРЛСГОФ, МЮЛЕНБЕК, БИНОВ, ВОЛЬТИН, ВИРОВ, ТУЕНХОЙЗЕР.

В боях за 8 марта войска 1-го БЕЛОРУССКОГО фронта взяли в плен свыше 3.000 немецких солдат и офицеров. В числе пленных командир немецкой пехотной дивизии «Вервальд» генерал-лейтенант РАЙТЕЛЬ.

В ВЕНГРИИ, северо-восточное озера БАЛАТОН, немцы продолжали атаки крупными силами танков, стремясь прорваться к ДУНАЮ. В боях за 8 марта в этом районе подбито и уничтожено 70 немецких танков.

На других участках фронта — поиски разведчиков и в ряде пунктов бои местного значения.

За 8 марта на всех фронтах подбито и уничтожено 128 немецких танков. В воздушных боях и огнем зенитной артиллерии сбит 61 самолет противника.

* * *

Удар нашей авиации по железнодорожному узлу Веспрем в Венгрии

В ночь на 9 марта наши тяжелые бомбардировщики нанесли удар по железнодорожному узлу Веспрем в Венгрии. Во время бомбардировки на железнодорожном узле находилось большое количество эшелонов. В результате бомбардировки на железнодорожном узле возникли пожары, сопровождавшиеся взрывами большой силы.

* * *

Войска 2-го Белорусского фронта продолжали успешное наступление. Советские подвижные соединения и пехота стремительным ударом заняли город Шлаве. Вражеский гарнизон города, пытавшийся спастись бегством, был настигнут на шоссейной дороге и уничтожен огнем и гусеницами советских танков. Развивая успех, наши войска устремились к городу Штольпу. Этот город является важным узлом путей сообщения в северной Померании. К нему сходятся шесть железных и несколько шоссейных дорог. На обочинах дорог, ведущих к Штольпу, лежит много цемента, стальных плит, бревен. Повсюду видны открытые гнезда для дотов. Противник пытался построить в этом районе долговременную оборону. Гитлеровцы согнали сюда десятки тысяч людей с лопатами, ломами и кирками. Работа по строительству шла день и ночь. Однако быстрое продвижение Красной Армии сорвало планы немцев. Укрепления так и остались недостроенными. К исходу дня наши войска достигли западной окраины Штольпа. Советская пехота завязала бои с упорно оборонявшимся противником, а танки, самоходная артиллерия и гвардейские минометы обошли город с севера и юга. Вечером, под прикрытием артиллерийского огня, в город Штольп с трех сторон ворвались советские стрелки. Начался ночной штурм. Самоходные орудия следовали в боевых порядках пехоты и подавляли вражеские огневые точки. Саперы подбирались к зданиям, из которых немцы вели огонь, закладывали взрывчатые вещества и взрывали их. В результате упорного боя наши войска полностью овладели городом Штольп — мощным опорным пунктом обороны противника. В течение дня уничтожено до 4.000 немецких солдат и офицеров, подбито и сожжено 35 танков и самоходных орудий. Нашими частями захвачены трофеи, в числе которых 4 танка, 5 бронетранспортеров, 44 орудия, 30 паровозов, 500 вагонов и 25 разных складов.

★ На Штеттинском направлении наши войска очищали от противника восточный берег реки Одер. Нанося немцам удары с севера, востока и юга, советские части продвигаются к городу Альтдамм — опорному пункту противника, прикрывающему Штеттин с востока. Пехотинцы и танкисты, поддержанные артиллерией, выбивают немцев из укреплений, построенных в населенных пунктах и у дорог. Только на одном участке наши войска истребили до полка пехоты противника. Захваченно у немцев 2 самоходных и 132 полевых орудия, много минометов, пулеметов и другие трофеи. Взят в плен командир полка немецкой дивизии «Меркиш-Фридланд» полковник Янус.

Советские летчики наносили удары по войскам противника, скопившимся у переправ через реку Одер. В воздушных боях и огнем зенитной артиллерии за день сбито 36 немецких самолетов.

★ Авиация Краснознаменного Балтийского флота потопила в Балтийском море немецкий транспорт водоизмещением в 6.000 тонн.

★ На 2-м Украинском фронте нашими бойцами взяты в плен два солдата 102 роты испанского легиона Хесус Сайнс Балса и Энрике Марота Эрнандес. Пленный Хесус Сайнс Балса рассказал: «В 1943 году я служил в испанской «Голубой дивизии» санитаром. В конце года меня демобилизовали, и я вернулся в Испанию. В июне 1944 года я добровольно вступил в испанскую армию, однако меня не оставили в Испании, а отправили в Ининсбург (Австрия), где формировался новый испанский легион. Центром вербовки испанских солдат для участия в войне на стороне немцев является город Логроньо (Испания). Вербовкой руководил подполковник из военного министерства, фамилии которого я не помню. Другой вербовочный пункт находится в городе Сан-Себастьян. Начальником пункта был один из руководителей испанских фалангистов, лейтенант испанской армии Каррерас, ранее служивший в «Голубой дивизии». С августа легион пополнялся также испанцами, завербованными для работ на промышленных предприятиях Германии.

В августе легион был полностью укомплектован. Первую роту в полном составе направили в Карпаты для участия в боях. Две роты легиона были переброшены в Котласкино в район Целье (юго-западнее Марибор) для борьбы против югославских партизан. В конце октября две роты были переведены из Югославии в Штоккерау (Австрия). Сюда же прибыли остатки первой роты, разбитой в Карпатах. В Штоккерау легион получил пополнение из Испании и 7 февраля 1945 года в полном составе был переброшен по железной дороге через Братиславу—Нитру в район Брабле. После прибытия на место, две роты легиона получили новую нумерацию, а именно: 1-я рота стала именоваться 101-й отдельной испанской ротой, а 2-я рота — 102-й отдельной испанской ротой. Обе роты 19 февраля заняли оборону в районе восточнее Брабле, сменив немецкие подразделения, отведенные на отдых».

Правящая клика Испании из кожи лезет вон, стараясь уверить всех и вся в нейтралитете Испании. В то же время, под аккомпанемент лживых речей о своем миролюбии правительство Франко формирует воинские части и посылает их на помощь Гитлеру, попавшему в беду.

Пока испанские газеты и радиостанции на все лады расписывают нейтралитет Испании, испанский легион сражается против югославских патриотов и против Красной Армии, с боями освобождающей территорию Чехословакии. Испанские дипломаты, не жалея сил, пытаются убедить всех-будто бы правительство Франко не имеет ничего общего с фашистской Германией, а представители испанского военного министерства и фаланги вербуют среди солдат «добровольцев» и отправляют их в Германию, а оттуда на советско-германский фронт. В Испании также усиленно вербуют рабочих для работы на предприятиях в Германии. Однако многие из этих рабочих попадают в испанский легион, где их одевают в военную форму, дают оружие и гонят в бой. Так выглядит нейтралитет франкистской Испании на деле. Трудно представить более подлую и двурушническую политику, чем ту, которую изо дня в день проводит испанские подручные Гитлера.

Показания испанцев, взятых в плен на советско-германском фронте, снова разоблачают мадридских «нейтралов», помогающих фашистской Германии вести войну против Объединенных Наций.

Электронная библиотека (архив историй) Томского государственного университета
http://vital.lib.tsu.ru

ПАРТИЙНАЯ ЖИЗНЬ

Увеличивать производственные мощности

На собрании партийного актива Вокзального района г. Томска с докладом об итогах 1-й областной партийной конференции и задачах первичных партийных организаций района выступил секретарь Вокзального райкома ВКП(б) тов. Михеев С. А.

Докладчик, осветив работу областной партконференции, подробно остановился на состоянии хозяйственной и политической работы в Вокзальном районе и недостатках в руководстве промышленностью, коммунально-жилищным хозяйством и благоустройством.

— Главным недостатком в работе промышленных предприятий, — говорит тов. Михеев, — является слабая борьба за прирост продукции, за увеличение производственных мощностей. Руководители подшипникового завода медленно осуществляют мероприятия, от которых зависит увеличение выпуска продукции. Недостаточно совершенствуется технологический процесс, крайне медленно внедряется поточный метод. Отдельные хозяйственники допускают расточительность, не соблюдают строжайшую экономию в расходовании материалов и денег, слабо борются с браком продукции.

Первое слово в прениях предоставляется тов. Землякову (райисполком). Он говорит о том, что надо повысить у хозяйственников чувство ответственности за состояние коммунального хозяйства и благоустройства, за сохранение, ремонт и строительство новых домов. Надо организовать соревнование за культурный, благоустроенный район.

Тов. Лешик (партийная организация пристани) в своем выступлении указывает на неудовлетворительную подготовку коллектива лесоперевалочного комбината и руководителей других хозяйственных организаций к предстоящей навигации.

— Простои судов по вине клиентуры в прошлом году были значительные. Но еще не видно с ее стороны достаточной подготовки к навигации. Ремонт механизмов не закончен, причалы подготовляются медленно.

Тов. Кафтаничков (заместитель секретаря обкома ВКП(б) по транспорту) подвергает критике недостатки руководства райкома ВКП(б) водным и железнодорожным транспортом.

— Моряковский судоремонтный завод подготавливает некоторые суда не к перевозке грузов, а только к плаванию. Райком ВКП(б) не обратил достаточного внимания на сигналы первичной парторганизации и не вник глубоко в работу судоремонтных заводов. Флот недостаточно обеспечен кадрами, ремонт причалов и механизмов на Томской пристани проходит явно неудовлетворительно.

В прениях по докладу выступили также тт. Писарев, Кислицин и другие. Выступающие отмечали недостатки в работе ряда заводов и фабрик, в организации ремонта домов, в благоустройстве района. Большое внимание в прениях было уделено подготовке к предстоящей посевной кампании в подсобных хозяйствах.

Собрание партийного актива приняло постановление, мобилизующее партийную организацию на большевистское выполнение решений 1-й областной партийной конференции.

Заводская партийно-техническая конференция

В своих решениях 1-я областная партийная конференция поставила перед работниками промышленности задачу — повести борьбу за выполнение и перевыполнение плана по всем количественным и качественным показателям, за максимальное использование производственных мощностей и всемерную мобилизацию резервов.

В целях улучшения всей производственной деятельности на электроторном заводе была проведена 1-я партийно - техническая конференция. В ней активное участие приняли коммунисты, инженерно технические работники, мастера, бригадиры комсомольско-молодежных бригад и рабочие-стахановцы.

Что же предложила партийно-техническая конференция для улучшения качества работы всего производства?

Внесен ряд конкретных предложений по наведению порядка в технологии производства. На всех участках вводится четкая технологическая документация с доведением ее до каждого рабочего места. Усиливается пооперационный контроль с таким расчетом, чтобы на сборочных и выпускных участках случаи брака были сведены на-нет.

Материал и полуфабрикаты не всегда подвергались контролю. Вследствие этого нередко брак материала выявлялся только после того, как деталь была уже сделана. Конференция предложила не производить отпуск материала со складов в цеха до тех пор, пока он не будет принят отделом технического контроля с отражением в акте его годности.

Значительный брак был вызван недостатком мерительного инструмента. Конференция предложила увеличить мощность инструментального цеха.

Большое количество материала выбрасывалось на свалку в виде бракованных деталей. И никто за это не нес материальной ответственности. Контроль за расходом материала, за количеством выданных заготовок и полуфабрикатов отсутствовал. Теперь этого не будет. Отделом главного технолога разработаны и внедрены нормативы расхода материала по всем позициям всех изделий, выпускаемых заводом. Отметка мастера в рабочем наряде о количестве материалов, данных в работу, повысит и ответственность самих рабочих, так как нехватка деталей будет относиться за счет виновного.

Партийно-техническая конференция наметила также ряд мероприятий по повышению квалификации кадров. На заводе широко развернута техническая учеба. Многие рабочие проходят техминимум. Работают курсы мастеров, нормировщиков, чертежников и т. д. Подготовляются к открытию школы массовых профессий, в первую очередь токарей и револьверщиков, так как эти профессии наиболее дефицитны на заводе. Выдвинут вопрос о создании при заводе электромеханического техникума. Техникум обеспечит инженерно-техническими работниками средней квалификации не только наш завод, но и другие предприятия Наркомата электропромышленности.

Партийно-техническая конференция явилась большим событием в жизни завода. Она помогла наметить пути для дальнейшего движения вперед, для увеличения мощности завода, для мобилизации производственных резервов на увеличение выпуска продукции.

И. АГЕЕВ.
Начальник отдела труда.

Из фронтового блокнота нашего земляка Вл. Досекина

Сибири

Слышен немолчный шум колес,
Разметался простор во всю ширь.
Я сыновний привет привез
Тебе, Родина, край мой — Сибирь.

Средь тревожных ночей боевых,
Дней суровых в огне и борьбе,
Помнил я о просторах твоих,
Сохранял свою верность тебе.

И за честь твою в жарких боях
Бились храбро мои земляки,
Под Москвой, в украинских степях,
В Сталинграде — у Волги-реки.

Шаг уверенней, взгляд веселей,
Час желанный зарею встает.
Мой земляк — на немецкой земле,
Мой земляк до Берлина дойдет!

О сибирских полках говорят:
«Дух победы сопутствует им».
Я горжусь тем, что я — сибиряк,
Я горжусь своим краем родным.

По страницам районных газет

СЕМЕНА ПРОСУШЕНЫ

Колхозники сельхозартели «Комсомолец» устроили в помещении бани, каладили круглосуточную топку печи и в несколько дней просушили все семена зерновых культур.

Так же поступили члены колхоза «Гудок», Асиновского района, которые с начала оттепели усилили контроль за состоянием хранения семенного зерна в амбарах.

(«Причулымская Правда»).

ВЗАИМОПРОВЕРКА ПОДГОТОВКИ К ВЕСНЕ

Работающие в звеньях колхозники Ново-Ильинского сельсовета провели взаимную проверку хода соревнования за лучшую подготовку к посевной кампании. Члены колхозов имени Буденного и «Красный партизан» побывали в соседних сельхозартелях, ознакомились с состоянием очистки и хранения семян, с работой звеньев высокого урожая, а затем сделали доклады о результатах проверки на собрании сельского актива.

(«За освоение Севера»).

УХОД ЗА ЛОШАДЬМИ

Комсомольцы Басмасовского и Городищенского сельсоветов взяли обязательство организовать уход за лошадьми так, чтобы к началу полевых работ они были полностью подготовлены. Молодежь часто посещает конюшни, проверяет, как содержатся лошади, проводит с конюхами беседы.

Почин басмасовских и городищенских комсомольцев подхвачен и другими комсомольскими организациями Парабельского района.

(«Сталинское знамя»).

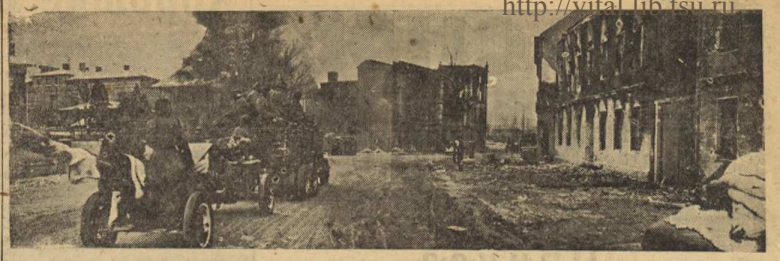

В Восточной Пруссии. В городе Инстербург, занятом частями Красной Армии.
Фото Л. Великжанина (Фотохроника ТАСС).

В ЗАПАДНОЙ ПОМЕРАНИИ

Войска маршала Жукова, вышедшие к побережью Балтийского моря, продолжают наступление. Они сокушают на своем пути промежуточные узлы сопротивления врага, вновь и вновь разрезают на части немецкую оборону, расчленяют отдельные подразделения гитлеровских войск.

Немецкие дивизии, находящиеся под ударами наших войск в западной части Померании, пытаются пробиться к побережью Штеттинской гавани. Другие вражеские части ведут борьбу северо-западнее Штаргарда, безуспешно пытаясь приостановить наше наступление к озеру Даммер-Зее. По дорогам к Штеттину сейчас движутся бесконечные потоки автомашин и гражеской техники.

Пленные рассказывают, что на отдельных участках оперативная связь между гитлеровскими частями и их штабами нарушена.

Выход советских частей к побережью Балтийского моря у населенного пункта Вальддивенов, а также на широком фронте к восточному берегу пролива Дивенов и Штеттинской гавани еще более ухудшил положение противника в этом районе. Немецкие части отброшены и отходят в леса.

В Штаргарде, где мы были вскоре после занятия города, все носило следы поспешного бегства. В одном из крупных городов Померанской провинции, во многих квартирах, откуда бежали гитлеровцы, мы обнаружили ценности, награбленные в Советском Союзе. Здесь мы видели ящик крымского вина и обувь, сшитую на советских фабриках, и мебель, вывезенную из России. Близ Штаргарда в Панзин наши части захватили приготовленную к отправке библиотеку Белорусской академии наук. Немцы крали все: и вино, и обувь, и ценнейшие книги.

По улицам города на восток идут наши люди, освобожденные из немецкого рабства. Среди них старики и дети, девушки и пожилые женщины. Знакомые родные лица... Уезжая из Штаргарда, мы то и дело обгоняли на шоссе большие и малые группы изнуренных, но радостных людей, возвращающихся на Родину.

Б. ВЛАДИМИРОВ.
1-й Белорусский фронт, 9 марта. (Спецкор. ТАСС).

Памяти А. Н. Толстого

На-днях Томский областной радиокомитет провел литературную передачу, посвятив ее памяти выдающегося русского писателя, талантливейшего художника слова, горячего патриота нашей Родины Алексея Николаевича Толстого.

Кандидат филологических наук Б. Д. Ахрамеев во вступительном слове сказал:

За годы советского строительства Алексей Толстой написал замечательное произведение «Петр I» — один из лучших советских исторических романов. Он один из первых советских писателей нарисовал художественные образы Ленина и Сталина в исторической повести «Хлеб», посвященной обороне Царицына.

Многогранна была деятельность Алексея Николаевича. Она была пронизана любовью к жизни, к человеку, верой в светлое будущее, в силы великого русского народа. «Моя Родина, моя родная земля, мое Отечество, — писал Толстой, — в жизни нет горячее, глубже и священнее чувства, чем любовь к тебе, Родина!».

Большая утрата, которую понесла наша литература, «отзовется глубокой скорбью в нашем народе, в сердцах миллионов читателей». («Правда»).

В заключение передачи преподаватель литературы 10-й средней женской школы Д. С. Воздвиженский с большим подъемом прочитал отрывок из романа «Петр I».

К ОБЛАСТНОМУ СМОТРУ ХУДОЖЕСТВЕННОЙ САМОДЕЯТЕЛЬНОСТИ

ХОРОШИЙ СПЕКТАКЛЬ

Коллектив художественной самодеятельности военного училища, где начальником клуба тов. Архипов, показал томичам свою новую работу — постановку пьесы украинского драматурга Квитка-Основяненко «Шельменко-денщик».

Жизнерадостный, интересный спектакль, в котором музыкальное и художественное оформление создано своими силами, следует считать крупной удачей коллектива.

Офицер Лучицкий, в роли денщика Шельменко, с первой минуты появления на сцене вызывает к себе симпатии зрителя.

С одной из сложных ролей спектакля успешно справился офицер Мордасов, удачно сыгравший роль помещика Шпак. Он сумел подчеркнуть ограниченность и чванливость старого помещика-самодура.

Хороша в своей комической роли кухарки Мотри тов. Белоусова. Верно понял характер старой барыни — жены помещика, легко и свободно ведет свою роль тов. Холшевникова.

Весь спектакль сопровождается оркестром (музыка Финкельштейна). Перед началом каждого действия — музыкальный антракт, вводящий зрителя в интригу комедии.

Художественное оформление сделано с большим вкусом.

Постановка пьесы отлично выдержана в комедийном плане, во всех деталях чувствуется упорная работа постановщика т. Лучицкого, художественного руководителя тов. Финкельштейн.

Спектакль, тепло принятый томичами, продолжает быть одной из интересных постановок коллектива художественной самодеятельности, привлекая много зрителей.

Е. ЛИНЕЦКАЯ.

В Кожевниковском Доме культуры

В Доме культуры Кожевниковского района систематически работает драматический кружок. К областному смотру художественной самодеятельности кружковцы подготовили историческую пьесу А. Н. Островского «Василиса Мелентьева».

Хорошо работают кружки самодеятельности многих изб-читален Кожевниковского района. Коллектив художественной самодеятельности при Киреевской изба-читальне (избач тов. В. Ермоленко) на областном смотре покажет литературный монтаж, посвященный освобождению Украины от немецких захватчиков.

ПИСЬМА В РЕДАКЦИЮ

ОРГАНИЗОВАТЬ УЧЕБУ

В селе Новоселово, Колпашевского района, находится интернат инвалидов Отечественной войны. Инвалиды, отдыхая, одновременно могли бы приобретать новую профессию, если были бы организованы соответствующие курсы.

Несколько раз мы просили райсобес и облсобес организовать при интернате курсы по счетному делу, но наша просьба остается без внимания.

М. РОМАНОВ.
Инвалид Отечественной войны.

В БАНЕ № 7

Недавно мне пришлось побывать в бане № 7. Очередь была небольшая — 4 человека. Я решила взять номер. Но мое желание не увенчалось успехом. Несколько часов я простояла у кассы, да так и ушла ни с чем. Чтобы купить билет в номер, нужно иметь знакомых среди сотрудников бани: им билеты продаются без очереди. Я обратилась к заведующему и попросила у него книгу жалоб. Он заявил, что такой книги у них нет.

Пора навести порядок в банях.

В. ВАЛОВА.
Депутат Томского городского Совета.

ТЕЛЕГРАММЫ ИЗ-ЗА ГРАНИЦЫ

Военные действия в Западной Европе

ЛОНДОН, 9 марта. (ТАСС). В сообщении штаба верховного командования экспедиционных сил союзников говорится, что войска союзников заняли свыше 14 немецких городов и деревень и вступили еще в два населенных пункта. Город Кеантен окружен, и войска союзников ведут бои в этом городе. Половина Бонна и три четверти Бад-Годесберга к югу от Бонна очищены от немцев. 8 марта союзники захватили 6,753 пленных.

К северо-западу от Прюма союзники продвинулись примерно на 5,5 километра и заняли два небольших населенных пункта. К югу от Кельна и к северо-западу от Бонна захвачено еще несколько городов на Рейне или близ него. Танковые части союзников патрулируют район Рейна к северо-западу от Кобленца.

Средние и легкие бомбардировщики продолжали атаки на германские пути сообщения, ведущие к району предмостного укрепления союзников на Рейне, к югу от Кельна.

В сводке штаба не сообщается новых данных о форсировании Рейна.

ЛОНДОН, 9 марта. (ТАСС). В сообщении штаба вооруженных сил союзников на средиземноморском театре военных действий говорится, что в Италии действия наземных частей ограничивались столкновениями патрулей и артиллерийской перестрелкой.

Бомбардировка Берлина

ЛОНДОН, 9 марта. (ТАСС). По сообщению агентства Рейтер, в ночь на 9 марта английские самолеты вновь подвергли бомбардировке Берлин.

ВСТУПЛЕНИЕ В ДЕЙСТВИЕ НОВОЙ АМЕРИКАНСКОЙ АРМИИ НА ЗАПАДНОМ ФРОНТЕ

НЬЮ-ЙОРК, 9 марта. (ТАСС). Как передает агентство Юнайтед Пресс, на западном фронте вступила в действие новая американская 15-я армия, входящая в состав 12-й американской группы, которой командует генерал Омар Брэдли.

ПОЛОЖЕНИЕ В БЕРЛИНЕ И МЮНХЕНЕ

ГЕТЕБОРГ, 9 марта. (ТАСС). Датское пресс-бюро сообщает о новых разрушениях в Берлине, произведенных последними налетами авиации союзников.

На улице Курфюрстендам в Берлине осталось лишь 6 неповрежденных домов. На Лейпцигерплац и в прилегающих районах на громадной территории во много квадратных километров разрушено 96 процентов зданий. На улицах Берлина построены баррикады из кирпича разрушенных домов. Каждую ночь из города на юг движутся колонны грузовиков, нагруженные беженцами с их домашним скарбом.

ПАРИЖ, 9 марта. (ТАСС). Как передает агентство Франс Пресс с германской границы, в Мюнхене возникли серьезные волнения. Город полностью окружен эсэсовскими частями. Железнодорожное сообщение, телеграфная и телефонная связь Мюнхена со страной нарушены. В восточных кварталах города происходит стрельба.

ВОЛНЕНИЯ СРЕДИ НЕМЕЦКИХ ВОЙСК В КОПЕНГАГЕНЕ

ГЕТЕБОРГ, 9 марта. (ТАСС). Датское пресс-бюро передает сообщение из Копенгагена о том, что там вечером 6 марта среди прибывших из Норвегии немецких войск, размещенных в казармах, произошли серьезные волнения. В городе были слышны несколько взрывов, а также пулеметная, винтовочная и револьверная стрельба. Утром 7 марта из казарм были отправлены две партии обезоруженных немецких солдат. Одна из них, состоявшая из 50 человек, под конвоем была переведена в здание занятой немцами датской полицейской школы. Вторая группа, численностью до 100 солдат, под конвоем была погружена в вагоны и отправлена на юг.

По сообщению шведской газеты «Свенска дагбладет», во второй половине февраля среди прибывших из Норвегии немецких войск произошел бунт. Солдаты отказались отправиться на Восточный фронт. В столкновениях с войсками СС и гестапо было убито с обеих сторон до 300 человек. По приказу немецкого командующего в Дании генерала Линдемана было расстреляно 200 взбунтовавшихся солдат.

ИЗВЕЩЕНИЕ

13 марта, в 8 час. вечера, в Доме партийного просвещения (ул. Карла Маркса, 9) — платная лекция доцента Г. В. Трухина на тему: «История города Томска».

Билеты продаются в Доме партпросвещения 12 и 13 марта, с 12 час. дня до 8 час. вечера.

Герои

До войны Василий Белозерцев работал токарем в Шукавской МТС, Воронежской области, Николай Ольчев — уроженец села Борки, Рязанской области, плотничал в подмосковных дачных местах.

Сейчас они — видавшие виды воины. За годы Отечественной войны каждый из них прошел славный боевой путь, освобождая родную землю от немецко-фашистских захватчиков.

На боевом счету старшего сержанта Василия Белозерцева 6 подбитых танков, 2 бронемашины, 2 бронетранспортера, самоходное орудие, 17 станковых пулеметов, 12 повозок с грузами и свыше 500 уничтоженных фрицев.

Василий был в числе отважных воинов, отбросивших вражеские полчища, остервенело рвавшиеся к сердцу Родины—Москве. Он участвовал в боях под Сталиногорском, отражал атаки врага на Брянском фронте, брал станцию Кастарная, одним из первых форсировал Десну, в жарких боях за правобережную Украину совершенствовал свое воинское искусство.

Особенно запомнился Белозерцеву бой за участие в котором ему было присвоено высокое звание Героя Советского Союза.

Это было 18 сентября 1943 года. Стояла ненастная погода, моросил мелкий осенний дождь. Реку форсировали у гор. Чернобыля. Василий командовал тогда орудийным расчетом. Сержант Николаев, рядовые Пупков, Дубровский, Шаблов, Зуев — все они были одной семьей, спаянной боевой дружбой. Именно поэтому расчет сумел после переправы выдержать жестокий бой и отразить 10 контратак противника.

Герой Советского Союза Василий Белозерцев.

Герой Советского Союза Николай Ольчев.

Фото Ф. Хитриневича.

На утро атаки врага возобновились. Бой разгорелся в лесу. Пять дней длилась жестокая схватка. На орудие Белозерцева шла вражеская пехота под прикрытием танков.

— Погибнем, но своего рубежа не сдадим! — обратился к товарищам Василий.

Еще суровее стали лица. Сосредоточенно и слаженно действовал расчет. Подпустив танки на близкое расстояние, Белозерцев посылал в них снаряд за снарядом. И на этот раз гитлеровцы вынуждены были отойти.

На долгие годы запомнились Николаю Ольчеву дни боев и походов.

...Орудие Ольчева находилось на открытой огневой позиции. Вокруг не умолкал бой. Но спокойно и сосредоточенно готовился Ольчев к отражению вражеской атаки. И как раз в тот момент, когда артиллеристы были заняты подноской снарядов, а у орудия находились только Николай Ольчев и замковый Константин Климов, из-за леса появились и двинулись прямо на пушку 8 немецких танков.

— Придется нам с тобой поработать за весь расчет, — сказал Ольчев товарищу и наметил себе цель.

Меткий, убийственный огонь заставил врага повернуть обратно. Танковая атака была отбита.

За этот бой Николай получил первую награду — орден Отечественной войны II степени.

2 октября соединение, в котором находился Ольчев, подошло к Днепру. То были дни освобождения измученной Украины от немецких мерзавцев. Соединение получило приказ — переправиться на западный берег Днепра.

Ночью начали готовиться к переправе. Ольчеву пришлось снова взяться за свое родное плотничье дело. Со свойственной ему быстротой и сноровкой принялся он сооружать плот для переправы орудия. Тяжела была переправа, но никто не думал об отдыхе. Воодушевленные наступлением, бойцы в первый же день с хода отбили у немцев три населенных пункта.

Горячий бой развернулся около деревни Колыбань. Утром 3 октября, после налета вражеских самолетов, на советских воинов двинулись танки. Батарея, в которой находился Ольчев, потеряла в этом бою два орудия. Немецкие танки и пехота наседали с флангов.

Расчет Ольчева понес большие потери. Тяжело ранило командира расчета, заряжающего, замкового. Ольчев действовал один за всех. 90 минут его пушка била по немцам.

За стойкость и отвагу, за мастерство, проявленные в этом бою, Николаю Ольчеву было присвоено звание Героя Советского Союза.

Сейчас Василий Белозерцев и Николай Ольчев — курсанты Томского артиллерийского училища. Они — отличники боевой и политической учебы.

Я. ЛЕВЕНБЕРГ.

Зам. ответств. редактора Г. ЕЛЬЦОВ.

Адрес редакции и типографии: Советская, № 47, телефоны: отв. редактора — 14-00, зам. отв. редактора — 756, отв. секретаря — 468, отделов: партийной жизни — 994, сельскохозяйственного — 127, промышленного — 994, писем — 994, директор типографии — 355, прием объявлений — 1012.

МН15676 Томск, типография «Красное Знамя» Заказ 823