Электронная библиотека (репозиторий) Томского государственного университета
http://vital.lib.tsu.ru

Пролетарии всех стран, соединяйтесь!

Красное Знамя

ОРГАН ТОМСКОГО ОБКОМА И ГОРКОМА ВКП(б), ОБЛАСТНОГО И ГОРОДСКОГО СОВЕТОВ ДЕПУТАТОВ ТРУДЯЩИХСЯ

№ 114 (7124) | Воскресенье, 10 июня 1945 года | Цена 20 коп.

Усилить помощь заводов колхозной деревне

Колхозники и работники МТС нашей области развертывают подготовку к уборке урожая.

Опыт прошлого года показал, что успешное проведение уборки урожая определяется своевременной и тщательной подготовкой. При этом успех дела будет во многом зависеть от состояния машинного парка: тракторов, комбайнов, молотилок и других сельскохозяйственных машин.

Заводы Томска призваны оказать помощь колхозной деревне в решении этой главной задачи. Однако факты свидетельствуют о том, что предприятия Томска задерживают выпуск запасных частей. Майское задание выполнено всего лишь на 74 процента.

Директора, партийные и профсоюзные организации многих заводов ослабили свое внимание к выполнению заказов колхозной деревни. У руководителей некоторых заводов притупилось чувство ответственности перед государством за выполнение этой важнейшей задачи. Только этим можно объяснить вредную попытку некоторых хозяйственников противопоставить выполнение заданий по запасным частям основной производственной программе и отодвинуть заказы колхозной деревни на второстепенное место. Подобная порочная практика свидетельствует о том, что руководители отдельных предприятий не по-государственному подходят к этому важнейшему делу.

Решительно покончить с вредными настроениями, проникнуться чувством государственного долга в выполнении заказов колхозной деревни — вот что прежде всего требуется сейчас от каждого директора предприятия, руководителей партийных и профсоюзных заводских организаций. Надо разъяснить рабочим государственную важность этой задачи и широко развернуть социалистическое соревнование за досрочное выполнение заданий по выпуску запасных частей к сельхозмашинам.

Дело это не новое. Наши заводы накопили богатый производственный опыт в изготовлении запасных частей. В годы Отечественной войны, протянув руку дружбы колхозной деревне, заводы сумели в короткий срок изготовить для села многие тысячи разных деталей к тракторам, комбайнам и т. п.

У нас есть немало заводов, показывающих пример государственного отношения к выполнению своего долга перед колхозной деревней. По ним надо равняться всем предприятиям.

Завод «Республика» перевыполнил план изготовления запасных частей по всей установленной номенклатуре. Здесь каждый рабочий, выполняя заказ колхозной деревни, глубоко понимает, что чем больше он изготовит хороших запасных частей к сельхозмашинам, тем успешнее пройдет уборка урожая, тем больше хлеба получит Родина.

Большую работу по изготовлению запасных частей к сельхозмашинам проводит Томский электромеханический завод. Руководители завода повседневно контролируют выполнение заказов колхозной деревни. Каждый день на диспетчерском совещании начальники цехов докладывают о ходе выполнения этих заданий. Особое внимание обращено на качество запасных частей, установлен постоянный технический контроль на каждой операции. Завод добивается выполнения задания не в среднем, не в суммарном денежном выражении, а по всей номенклатуре. Перевыполнив план, коллектив завода, учитывая свои производственные возможности, взял обязательство дать дополнительно значительное количество необходимых деталей.

Опыт передовых заводов учит тому, что при выполнении заказов колхозной деревни нет непреодолимых препятствий. Успех дела решают люди, их воля к победе, готовность по-государственному выполнять поставленную задачу.

Июнь — решающий месяц для выполнения задания второго квартала. Сейчас в МТС и колхозах — самая горячая пора ремонта сельхозмашин.

Надо решительно покончить с негодной практикой некоторых руководителей предприятий, пытающихся всякого рода «комбинациями» создать видимость выполнения плана.

Необходимо обеспечить не только выполнение плана в номенклатуре, но и высокое качество изготовляемых запасных частей и инструмента. В прошлом году и в первом квартале этого года отдельные заводы послали в МТС и колхозы недоброкачественные детали к тракторам и сельхозмашинам, а это вызвало простои машин. Пренебрежительное отношение к качеству запасных частей дорого обходится МТС и колхозам. Однако и сейчас не все руководители заводов проявляют государственную заботу о качестве деталей. Например, поршни, изготовляемые на заводе, где главным инженером тов. Серебряков, до сих пор не отвечают техническим требованиям. Допускается брак при изготовлении отдельных запасных частей на Томском инструментальном заводе.

Надо установить строгий технический контроль за качеством на каждой операции. Работники технического контроля должны предупреждать брак, а не регистрировать лишь факты плохого качества отдельных запасных частей, как они это делают сейчас. Необходимо ввести маркировку, поставить дело так, чтобы МТС и колхозы получали запасные части и инструменты только отличного качества.

Успешное выполнение плана второго квартала по изготовлению запасных частей и инструмента заводами Томска во многом зависит от руководителей «Автотракторбыта» (управляющий тов. Головенко) и «Сельхозснаба» (управляющий тов. Липатников), но их ведущей роли в этом деле не чувствуется. Они крайне медленно решают отдельные технические вопросы, мало бывают на заводах. «Автотракторбыт» и «Сельхозснаб» должны решительно перестроить свою работу.

Колхозы и МТС ждут запасные части и инструмент. Коллективы заводов должны с честью выполнить заказ колхозной деревни и внести свой новый вклад в борьбу за высокий урожай.

УКАЗ
ПРЕЗИДИУМА ВЕРХОВНОГО СОВЕТА СССР

О созыве XII сессии Верховного Совета СССР

Созвать XII сессию Верховного Совета Союза Советских Социалистических Республик 22 июня с. г. в городе Москве.

Председатель Президиума Верховного Совета СССР М. КАЛИНИН.

Секретарь Президиума Верховного Совета СССР А. ГОРКИН.

Москва, Кремль. 7 июня 1945 года.

VI сессия Верховного Совета РСФСР 1-го созыва

Информационное сообщение
О заседании VI сессии Верховного Совета РСФСР 1-го созыва 7 июня 1945 года

7 июня, в 11 часов дня, в Кремле, в Большом Кремлевском дворце, состоялось четвертое заседание VI сессии Верховного Совета РСФСР.

Председательствует — Заместитель Председателя Верховного Совета РСФСР депутат Тынчеров А. Х.

В порядке дня — обсуждение доклада о государственном бюджете РСФСР на 1945 год и исполнении государственного бюджета РСФСР за 1943 и 1944 годы.

В прениях выступили — Председатель Совета Народных Комиссаров РСФСР тов. Косыгин А. Н., депутат Гришин И. Т. (Кораблинский округ, Рязанской области), председатель Комитета по делам культурно-просветительных учреждений при СНК РСФСР тов. Зуева Т. М., председатель исполкома Тамбовского областного Совета депутатов трудящихся тов. Кузнецов И. П., Народный Комиссар просвещения РСФСР тов. Потемкин В. П., председатель исполкома Саратовского областного Совета депутатов трудящихся тов. Кузьмин П. С., депутат Зимина К. А. (Смольнинский округ г. Ленинграда), начальник управления промысловой кооперации при Совнаркоме РСФСР тов. Кравчук П. Ф., депутат Бумагин Г. Х. (Кингисеппский округ, Ленинградской области).

На этом четвертое заседание VI сессии Верховного Совета РСФСР закрывается.

УКАЗ
ПРЕЗИДИУМА ВЕРХОВНОГО СОВЕТА РСФСР

О награждении многодетных матерей орденами „Материнская слава" и медалями „Медаль материнства" по Томской области

(Продолжение. См. „Красное Знамя" за 9 июня)

На основании Указа Президиума Верховного Совета СССР от 18 августа 1944 года наградить от имени Президиума Верховного Совета СССР:

МАТЕРЕЙ, РОДИВШИХ И ВОСПИТАВШИХ ВОСЕМЬ ДЕТЕЙ, ОРДЕНОМ «МАТЕРИНСКАЯ СЛАВА» II СТЕПЕНИ

10. **Доренкову** Наталью Никитичну — домашнюю хозяйку, деревня Камаевка, Туганского района.

11. **Ершову** Софию Александровну — домашнюю хозяйку, Куйбышевский район города Томска.

12. **Зубареву** Анну Фоминичну — домашнюю хозяйку, Куйбышевский район города Томска.

13. **Иванову** Феклу Васильевну — домашнюю хозяйку, Вокзальный район города Томска.

14. **Исаеву** Матрену Евдокимовну — домашнюю хозяйку, Вокзальный район города Томска.

15. **Кадер Полину Моисеевну** — служащую завода, Куйбышевский район города Томска.

16. **Квач** Маланию Иосифовну — домашнюю хозяйку, поселок Борисова Гора, Пышкино-Троицкого района.

17. **Клинову** Александру Савельевну — домашнюю хозяйку, деревня Семиозерки, Туганского района.

18. **Корольскую Евдокию Семеновну** — колхозницу, деревня Малиновка, Туганского района.

19. **Косенкову** Марфу Прокопьевну — домашнюю хозяйку, Вокзальный район города Томска.

20. **Красякову** Анну Ивановну — домашнюю хозяйку, город Колпашево.

21. **Малиновскую** Екатерину Федоровну — домашнюю хозяйку, Вокзальный район города Томска.

22. **Манушкову** Анну Николаевну — домашнюю хозяйку, деревня Ущерб, Туганского района.

23. **Масленникову** Аксинию Андреевну — домашнюю хозяйку, Куйбышевский район города Томска.

24. **Мусляеву** Гульсару Хайруловну — домашнюю хозяйку, Вокзальный район города Томска.

25. **Новоселову** Матрену Ивановну — домашнюю хозяйку, город Колпашево.

26. **Огнерубову** Евгению Андреевну — домашнюю хозяйку, Кировский район города Томска.

27. **Орловскую** Соломию Павловну — домашнюю хозяйку, город Колпашево.

28. **Панову** Феклу Дмитриевну — домашнюю хозяйку, город Колпашево.

29. **Плюскову** Ольгу Ивановну — домашнюю хозяйку, деревня Халдеево, Туганского района.

30. **Рыжакову** Агафию Александровну — колхозницу, село Рождественка, Пышкино-Троицкого района.

31. **Савину** Анастасию Николаевну — домашнюю хозяйку, село Пышкино-Троицкое, Пышкино-Троицкого района.

32. **Смирнову** Прасковью Николаевну — колхозницу, село Рождественка, Пышкино-Троицкого района.

33. **Терентьеву** Марию Федоровну — домашнюю хозяйку, город Колпашево.

34. **Фролову** Устинию Матвеевну — домашнюю хозяйку, Вокзальный район города Томска.

35. **Черниявскую** Елену Устиновну — домашнюю хозяйку, село Пышкино-Троицкое, Пышкино-Троицкого района.

36. **Шишко** Геноефу Осиповну — домашнюю хозяйку, Вокзальный район города Томска.

37. **Шипперову** Татьяну Вячеславовну — домашнюю хозяйку, Вокзальный район города Томска.

38. **Юдину** Феодосию Николаевну — домашнюю хозяйку, Куйбышевский район города Томска.

МАТЕРЕЙ, РОДИВШИХ И ВОСПИТАВШИХ СЕМЬ ДЕТЕЙ, ОРДЕНОМ «МАТЕРИНСКАЯ СЛАВА» III СТЕПЕНИ.

1. **Абукову** Нинзамаг — работницу горисполкома, город Томск.

2. **Авдееву** Агриппину Макаровну — домашнюю хозяйку, село Пышкино-Троицкое, Пышкино-Троицкого района.

3. **Александрову** Александру Ивановну — домашнюю хозяйку, Вокзальный район города Томска.

4. **Алиферову** Анну Ивановну — домашнюю хозяйку, Вокзальный район города Томска.

5. **Архипову** Анастасию Тимофеевну — домашнюю хозяйку, Вокзальный район города Томска.

6. **Бондареву** Елизавету Ефимовну — домашнюю хозяйку, Куйбышевский район города Томска.

7. **Войцеховскую** Стефанию Ивановну — домашнюю хозяйку, Вокзальный район города Томска.

8. **Галяутдинову** Ами — домашнюю хозяйку, Куйбышевский район города Томска.

9. **Гимро** Степаниду Емельяновну — колхозницу колхоза «Ударник», Пышкино-Троицкого района.

10. **Гужву** Агнию Федотовну — домашнюю хозяйку, Куйбышевский район города Томска.

11. **Десятову** Феодосию Дмитриевну — работницу подсобного хозяйства горторга, город Колпашево.

12. **Евдокимову** Александру Петровну — домашнюю хозяйку, село Парабель, Парабельского района.

13. **Елгину** Ирину Григорьевну — домашнюю хозяйку, Вокзальный район города Томска.

14. **Еремееву** Прасковью Ивановну — домашнюю хозяйку, Куйбышевский район города Томска.

15. **Иванову** Анну Степановну — домашнюю хозяйку, Куйбышевский район города Томска.

16. **Иванову** Февронию Петровну — домашнюю хозяйку, Кировский район города Томска.

(Продолжение следует)

УКАЗ
ПРЕЗИДИУМА ВЕРХОВНОГО СОВЕТА СССР

Об учреждении медали „За доблестный труд в Великой Отечественной войне 1941—1945 гг."

1. В ознаменование одержанной победы над Германией учредить медаль «За доблестный труд в Великой Отечественной войне 1941—1945 гг.».

2. Наградить медалью «За доблестный труд в Великой Отечественной войне 1941—1945 гг.»:

а) рабочих, инженерно-технический персонал и служащих промышленности и транспорта;

б) колхозников и специалистов сельского хозяйства;

в) работников науки, техники, искусства и литературы;

г) работников советских, партийных, профсоюзных и других общественных организаций,

обеспечивших своим доблестным и самоотверженным трудом победу Советского Союза над Германией в Великой Отечественной войне.

3. Утвердить Положение о медали «За доблестный труд в Великой Отечественной войне 1941—1945 гг.».

4. Утвердить описание медали «За доблестный труд в Великой Отечественной войне 1941—1945 гг.».

Председатель Президиума Верховного Совета СССР М. КАЛИНИН.
Секретарь Президиума Верховного Совета СССР А. ГОРКИН.

Москва, Кремль. 6 июня 1945 г.

ПОЛОЖЕНИЕ
о медали «За доблестный труд в Великой Отечественной войне 1941—1945 гг.»

1. Представление к награждению медалью «За доблестный труд в Великой Отечественной войне 1941—1945 гг.» производится исполнительными комитетами городских и районных Советов депутатов трудящихся на основе документов, выдаваемых руководителями предприятий, учреждений, партийных, советских, профсоюзных и других общественных организаций.

2. Списки представленных к награждению медалью «За доблестный труд в Великой Отечественной войне 1941—1945 гг.» рассматриваются и утверждаются:

в отношении трудящихся промышленных предприятий, транспорта, совхозов — соответствующими Народными Комиссарами союзных и республиканских народных комиссариатов;

в отношении трудящихся колхозов, кооперации и работников партийных, советских, профсоюзных и других общественных организаций — председателями Президиумов Верховных Советов союзных (не имеющих областного деления) и автономных республик, председателями исполнительных комитетов областных и краевых Советов депутатов трудящихся;

в отношении работников науки, техники, искусства и литературы — председателями соответствующих Комитетов при СНК СССР и начальниками управлений при СНК союзных и автономных республик и председателем Президиума Союза советских писателей.

3. Вручение медали «За доблестный труд в Великой Отечественной войне 1941—1945 гг.» производится от имени Президиума Верховного Совета СССР исполнительными комитетами областных, районных и городских Советов депутатов трудящихся по месту жительства награжденных.

4. Медаль «За доблестный труд в Великой Отечественной войне 1941—1945 гг.» носится на левой стороне груди и при наличии орденов и других медалей располагается после медали «За победу над Германией в Великой Отечественной войне 1941—1945 гг.».

ОПИСАНИЕ
медали «За доблестный труд в Великой Отечественной войне 1941—1945 гг.»

Медаль круглая, изготовляется из меди.

На лицевой стороне медали профильное погрудное изображение товарища И. В. Сталина в форме Маршала Советского Союза.

По окружности медали надписи: в верхней части «Наше дело правое», а в нижней части «Мы победили».

На оборотной стороне медали надписи: по окружности — «За доблестный труд», в центре — «в Великой Отечественной войне 1941—1945 гг.»; в верхней части — серп и молот, в нижней—пятиконечная звездочка.

Изображение и надписи на медали выпуклые.

Размер медали 32 мм. в диаметре.

Медаль при помощи ушка и кольца соединена с пятиугольной колодочкой, обтянутой красной шелковой муаровой лентой, посредине ленты зеленая полоска шириной 7 мм., края ленты окаймлены узенькими желтыми полосками.

ТОМСК

Председателю правления Эуштинского сельпо Тимирязевского поселкового Совета тов. ЛОМОВУ

Прошу передать членам правления, лавочной и ревизионной комиссии, рабочим, работницам и служащим Эуштинского сельпо, собравшим 14.290 рублей облигациями госзаймов в фонд помощи районам, освобожденным от немецких захватчиков,— мой братский привет и благодарность Правительства Союза ССР.

И. СТАЛИН.

ТОМСК.

Начальнику железнодорожной больницы ст. Томск II тов. ЧЕЛЬЦОВУ

Секретарю парторганизации тов. ЖИГАДЛО

Главному бухгалтеру тов. АВГУСТИНОВУ

Прошу передать работникам железнодорожной больницы станции Томск II, собравшим 35.478 рублей компенсаций за неиспользованные отпуска и 23.950 рублей облигациями госзаймов в фонд обороны Союза ССР, — мой братский привет и благодарность Красной Армии.

И. СТАЛИН.

Отъезд из Москвы личного Представителя Президента США г-на Г. Гопкинса

7 июня из Москвы выехал личный Представитель Президента США г-н Г. Гопкинс с супругой.

На центральном аэродроме г-на Г. Гопкинса провожали Заместитель Народного Комиссара Иностранных Дел СССР М. М. Литвинов, Заведующий Протокольным Отделом НКИД СССР Ф. Ф. Молочков, Помощник Заведующего Отделом США НКИД СССР В. И. Базыкин, а также члены посольства США в Москве во главе с Послом г-ном А. Гарриманом, Посол Великобритании г-н А. Керр, Посол Китайской республики г-н Фу Бин-чан и другие.

Одновременно из Москвы выехал Помощник Государственного Секретаря США г-н Ч. Болен.

С посевной борозды — на подъем паров

Перед тем, как начать работать со своей тракторной бригадой в колхозе «Новый путь», Новосергеевского сельсовета, я тщательно осмотрел колхозные поля. По договоренности с председателем колхоза тов. Трофимовым был разработан четкий маршрут и график работы тракторов, поля очищены от пожнивных остатков и прошлогодней стерни.

Когда тракторы пришли в колхоз, все было уже готово для развертывания бесперебойной работы. Колхозники позаботились о горючем, правление колхоза подготовило прицепщиков, выделило продукты для общественного питания. Выезжая в поле, мы заранее позаботились о запасе деталей и инструмента, который потребуется при проведении технических уходов и полевого ремонта тракторов.

С первого же дня трактористы Василий Трофимов, Савелий Максимов, Алексей Захаров, старший тракторист Константин Сафронов, заправщик Иннокентий Васильев и прицепщики Павел Максимов и Василий Федоров заключили между собой социалистические договоры с обязательством обеспечить такую выработку и такую слаженность в работе, чтобы изо дня в день перевыполнять нормы и досрочно справиться с севом.

Свое слово наши люди сдержали. Мои бывшие ученики Савелий Максимов и Василий Трофимов, первый раз севшие за руль трактора, с первого дня стали выполнять по полторы и две нормы. Иннокентий Васильев старался работать так, чтобы трактор не останавливался в борозде. Хорошо потрудились и прицепщики. Мы работали по 20 часов в сутки, в две смены. Старший тракторист и я, как бригадир, тщательно следили, чтобы вспашка была высококачественной, чтобы высевалось в землю строго по норме добротное, хорошо подготовленное зерно.

В бригаде старались содержать машины в образцовом порядке. Перед тем, как тракторист сдавал машину сменщику, производилась чистка, смазка и осмотр ее, в соответствии с правилами технического ухода № 1. Когда на каждый трактор было выработано по 165 гектаров, мы осуществили технический уход № 5, благодаря которому были отрегулированы шатунные подшипники, проверены головки блока, заменены кольца и выполнены другие работы по уходу за машинами.

Технический уход и полевая практическая учеба молодых трактористов и прицепщиков обеспечили бесперебойную работу. Тракторы не простояли ни одного лишнего часа. Председатель колхоза, члены правления и бригадиры остались довольны нашей работой: поля вспаханы, прокультивированы, посеяны и заборонены хорошо. Моя бригада ко 2 июня сделала на 15-сильный трактор по 227 гектаров, выполнила план весенней посевной кампании на 202 процента, сэкономила 704 килограмма горючего.

Бригаде вручено переходящее красное знамя Коженниковского райкома ВЛКСМ. Областной комитет ВКП(б) и обком ВЛКСМ прислали нашим трактористам посылку с подарками — мануфактурой, ботинками, парфюмерией, трикотажем и продуктами. Бригада занесена на областную доску почета.

Весенний сев закончен. Тракторы сохранены. С посевной борозды мы переключили машины на подъем паров. На вспашке паров в колхозе «Новый путь» трактористы Сафронов, Максимов, Захаров значительно перевыполняют нормы. Мы обещаем досрочно выполнить план и поднять пары в ранние сроки, с последующей доброкачественной обработкой парового поля.

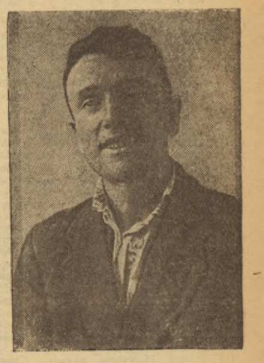

Павел Щетиков.
Бригадир комсомольско-молодежной тракторной бригады Уртамской МТС.

Павел ЩЕТИКОВ.
Бригадир комсомольско - молодежной тракторной бригады Уртамской МТС.

Двести гектаров на трактор СТЗ

Бригада Ивана Петровича Афонина на весеннем севе добилась первенства, выработав по 200 гектаров на трактор СТЗ и значительно перевыполнив план весенних полевых работ. Трактористы сэкономили 800 килограммов горючего.

Сейчас трактористы поднимают пары. Машины работают безостановочно от смены до смены. Горючее заливается в трактор из заправочной тележки с помощью шланга. Во время обеда водителей заменяют у руля напарники.

Трактористы и их бригадир Иван Афонин стремятся выжать из своих машин все, что они могут дать.

Управляются с работами быстрее, чем обязались, когда заключали договор на соревнование с бригадой Леонида Шелепаева. Ни дождь, ни темная ночь им не помеха. К машинам относятся бережно, любовно, при сменах тщательно осматривают их, делают подтяжку наружных креплений.

Бригада обеспечила хороший технический уход за тракторами. Межсменный осмотр проводится в обязательном присутствии тов. Афонина.

Понятно поэтому, почему с начала весны ни один трактор бригады не имел простоя по технической неисправности.

Старший механик и агроном Галкинской машинно-тракторной станции, проверяя качество выполненных работ, поставили бригаду Афонина в пример другим. На собрании трактористов бригаде было вручено переходящее красное знамя МТС.

Трактористы дали обещание закончить подъем паров к 25 июня и хорошо провести их обработку.

И. АНДРИАНОВ.
Директор Галкинской МТС, Бакчарского района.

В две смены

АСИНО. (По телефону). За период весеннего сева мы выработали в переводе на мягкую пахоту 150 гектаров и засеяли тракторной сеялкой 75 гектаров зерновых культур. Особое внимание уделяли качеству работы: пахали на глубину 20—22 сантиметра, культивировали зябь в два следа.

Закончив посевные работы, приступили к подъему паров. Как и во время сева, трактористка М. Юракова выполняет за смену по полторы нормы. Перевыполняет свои задания и Е. Макаренко.

Машины работают в две смены. Перед сменой проверяем состояние трактора, производим смазку, очистку частей. Правила технического ухода в бригаде соблюдаются строго, и поэтому машины в бороздне не простаивают.

Члены колхоза «Красный луч» добились качеством работы нашей бригады.

Г. НОСКОВ.
Бригадир комсомольско - молодежной тракторной бригады Асиновской МТС.

Сто гектаров под пары

КОЖЕВНИКОВО. (По телефону). В колхозе «Путь Ленина», Чилинского сельсовета (председатель тов. Кондратьев) начали поднимать пары. Тракторами вспахано более 100 гектаров.

Поля заростают сорняками

ПЫШКИНО-ТРОИЦКОЕ. (По телефону). Прошедшие в районе дожди вызвали усиленный рост сорняков на посевах. Особенно много сорной растительности появилось на полях колхозов «Красный партизан», «Память Кирова» и «Идеи Ленина».

Руководители этих колхозов тт. Грущинский, Терентьев и Горюнов прополку не организовали, полольщиц не выделили, инвентарь не подготовили. На отдельных участках сорняки уже заглушают посевы.

На полевом стане

Полевой стан сельхозартели «Галка», Галкинского сельсовета, Бакчарского района, украшен лозунгами и плакатами. На стенах — портреты товарища Сталина, руководителей партии и правительства.

На столах, покрытых чистыми скатертями, поставлены цветы. На окнах висят чистенькие занавески.

В стане имеются газетная витрина, доски почета и показателей соревнования, регулярно выпускаются «боевые листки».

Колхозникам после напряженного труда в поле созданы необходимые условия для культурного отдыха. Об этом позаботились комсомольцы сельхозартели «Галка» и агитаторы.

В ОБКОМЕ ВКП(б)

О ремонте комбайнов, молотилок и уборочных машин

Бюро обкома ВКП(б), обсудив вопрос «О неудовлетворительном ходе ремонта комбайнов, молотилок и уборочных машин в МТС», обязало директоров машинно-тракторных станций немедленно доставить с полей на центральные усадьбы МТС комбайны, жатки комбайнов, молотилки и обеспечить немедленную явку на ремонтные работы комбайнеров, их помощников, машинистов и других рабочих МТС.

На ремонте комбайнов и других уборочных машин должен быть внедрен твердый распорядок работы. Для этого необходимо ввести индивидуальную сдельщину, ежедневно давать задания, наряды бригадирам и отдельным рабочим с расчетом использования на ремонте всего светового дня.

На ремонте должен быть осуществлен бригадно-узловой метод, обеспечивающий высокую производительность труда и лучшее качество подготовки машин к уборочной кампании. Из наиболее опытных комбайнеров должны быть подобраны контролеры-механики.

Директора МТС и партийные организации обязаны быстрее закончить набор курсантов — комбайнеров, машинистов, организовать прохождение ими теоретического курса и практического обучения новых кадров механизаторов в процессе ремонта уборочных машин.

Бюро обкома ВКП(б) предложило райкомам ВКП(б), директорам и секретарям парторганизаций МТС широко развернуть социалистическое соревнование между бригадами, комбайнерами и отдельными ремонтными рабочими за быстрое и высококачественное проведение ремонта комбайнов, молотилок и других уборочных машин.

Электронная библиотека (архив историй) Томского государственного университета http://vital.lib.tsu.ru

КОМСОМОЛЬСКАЯ ЖИЗНЬ

Первые кандидаты

В соответствии с решениями XIII пленума ЦК ВЛКСМ, Томский обком комсомола вводит областную книгу почета, в которую будут заноситься первичные комсомольские организации и комсомольцы, отличившиеся на трудовом фронте, в учебе, в выполнении ответственных комсомольских заданий.

Победное окончание войны с немецко-фашистскими захватчиками колхозная молодежь нашей области ознаменовала новым подъемом социалистического соревнования на весеннем севе. Свыше 10.000 комсомольцев и молодежи, непосредственно занятых на полевых работах, более 150 молодежных тракторных бригад, 4.000 молодых пахарей, включившись во фронтовой комсомольско-молодежной декадник, объявленный обкомом ВЛКСМ в честь предстоящей первой областной комсомольской конференции, оспаривали первенство в этом соревновании.

Большинство молодых пахарей, трактористов, молодежных тракторных бригад Кожевниковского, Асиновского, Тегульдетского, Пышкино-Троицкого районов добились лучших показателей по области.

По почину 14-летнего пахаря Саши Бадьина из колхоза «Крестьянин», Туганского района, по 2 гектара и более стали пахать Кривайло Нина из колхоза имени Тельмана, Кожевниковского района, Лукашенок Володя из колхоза «Прогресс», Пудинского района, Аня Соколенко, Евфросинья Петрова и многие другие.

Молодежные тракторные бригады Уртамской МТС, Кожевниковского района, с первых дней полевых работ удерживают первенство среди тракторных бригад области. Хороших показателей в работе добились тракторные бригады Томского, Туганского, Шегарского районов.

Областной комитет комсомола подвел итоги фронтового комсомольско-молодежного декадника. Лучшие из лучших, занявшие первые места в социалистическом соревновании на севе, представлены к награждению почетными грамотами обкома ВКП(б) и облисполкома и выдвинуты кандидатами для занесения в книгу почета обкома ВЛКСМ.

Среди комсомольско-молодежных тракторных бригад первое место заняла бригада Павла Щетинова из Уртамской МТС. На каждый 15-сильный трактор выработано по 227 гектаров. Сэкономлено 704 килограмма горючего. Эта бригада — достойный кандидат для занесения в областную книгу почета.

Кандидатами для занесения в областную комсомольскую книгу почета являются бригады Анны Ромашевой и Петра Скоровского, выработавшие на каждый 15-сильный трактор по 180 га, а также молодежные бригады Леонида Попыхина (Поросинская МТС), Анастасии Черногривовой (Гыргазовская МТС).

Из молодых трактористов кандидатами для занесения в книгу почета выдвинуты Колстантин Сафронов (Уртамская МТС), Иван Лысун (Асиновская МТС), Мария Чуприкова (Митрофановская МТС).

Первые кандидаты в книгу почета — пахари Саша Бадьин и Володя Лукашенок.

Заводевать право быть занесенным в областную комсомольскую книгу почета — дело чести каждого комсомольца, каждого молодого патриота.

И. ЧУПРЫНИН.
Зав. отделом крестьянской молодежи обкома ВЛКСМ.

Собрание комсомольцев ремесленных училищ и школ ФЗО

В Томске состоялось городское собрание комсомольцев ремесленных училищ и школ ФЗО. С докладом «О выполнении решений XIII пленума ЦК ВЛКСМ комсомольскими организациями ремесленных училищ и школ ФЗО» выступил секретарь горкома ВЛКСМ тов. Малышев.

— Комсомольцы ремесленных училищ и школ ФЗО нашего города, — говорит докладчик, — в годы войны проделали большую работу по оказанию помощи директорам училищ и школ в укреплении дисциплины, в повышении успеваемости. После обсуждения лекции на международные, политические, исторические и естественно-научные темы, доклады и беседы о комсомоле, о советской литературе и искусстве, читки газет, художественной литературы. В этой комсомольской организации за последнее время значительно улучшилась кружковая работа. Организовали кружок рукоделия, работает хоровой, драматический, балетный кружки. Почти каждый учащийся участвует в работе какого-нибудь кружка. Во всех общежитиях этого училища созданы красные уголки, снабженные настольными играми, свежими газетами, библиотеками-передвижками. В результате улучшения политической, воспитательной работы повысилась успеваемость. Из 375 учащихся 342 имеют отличные и хорошие оценки, 320 учащихся выполняют производственные нормы на 100—120 процентов.

Не меньшую работу проделали и комсомольские организации ремесленных училищ № 10 (секретарь комитета ВЛКСМ тов. Дунчак), № 6 (комсорг тов. Казанцева).

— Но в большинстве комсомольских организаций ремесленных училищ и школ ФЗО, — говорит докладчик, — реализация решений XIII пленума ЦК ВЛКСМ идет крайне неудовлетворительно. В ремесленном училище № 25, где комсоргом ЦК тов. Волкова, в работе комсомольской организации после пленума ничего не изменилось. Не работает ни один кружок самодеятельности. Клуб пустует. Комсомольские собрания, заседания комитета проводятся от случая к случаю.

В прениях по докладу выступили тт. Казанцева — отличница учебы ремесленного училища № 6, Киселев — отличник училища № 4, Хасянова — отличница школы ФЗО № 11, Талантов — член комитета, мастер передовой комсомольской группы слесарей ремесленного училища № 10, Слуцкий — директор ремесленного училища № 4 и другие.

Собрание приняло решение, направленное на коренное улучшение работы комсомольских организаций, ремесленных училищ и школ ФЗО.

Под знаком критики и самокритики

В первичных комсомольских организациях нашего района начались отчетно-выборные собрания. Тщательная подготовка к собраниям и активное участие секретарей партийных организаций, членов партии и представителей райкомов ВЛКСМ обеспечило проведение комсомольских собраний на высоком идейно-политическом уровне, широкую критику и самокритику недостатков в комсомольской работе.

На отчетно-выборном собрании в колхозе им. Молотова секретарь комсомольской организации тов. Мерзлякова рассказала о большой работе, которую провели комсомольцы.

— Выполняя решения XIII пленума ЦК ВЛКСМ, — говорит тов. Мерзлякова, — мы организовали широкое социалистическое соревнование в период подготовки и проведения весеннего сева. Комсомольцы занимают авангардную роль в колхозном производстве, ведут массово-политическую работу среди колхозников и молодежи. Колхоз имени Молотова вышел в передовые по району, своевременно закончил сев на высоком агротехническом уровне, приступил к вспашке паров и к уходу за посевами. В этой победе немалая заслуга и нашей комсомольской организации.

Участники отчетно-выборного собрания подвергли деловой критике имеющиеся недостатки в работе, указывали на то, что мало еще сделано в развертывании массово-политической работы, слабо организована учеба среди комсомольцев и молодежи. Собрание, отметив недочеты, обсудило и конкретные мероприятия по их устранению.

В колхозе «Таежный передовик» по отчетному докладу секретаря комсомольской организации тов. Сухих также развернулись оживленные прения. Отчетный доклад не удовлетворил собрание.

— Тов. Сухих не вскрыл причин отставания колхоза в весеннем севе, ничего не сказал о том, как выполнялись решения XIII пленума ЦК ВЛКСМ.

Вскрыть причины явно неудовлетворительной работы помогло собрание. Выступающие комсомольцы резко критиковали своего вожака за то, что он оторвался от молодежи, не прислушивался к голосу комсомольцев и не проводил комсомольские собрания, поэтому-то за отчетный период не принято в ряды ВЛКСМ ни одного человека. Осудив порочный стиль работы секретаря, собрание наметило мероприятия по организационному укреплению комсомольской организации.

С неменьшей деловитостью и на высоком уровне прошли отчетно-выборные комсомольские собрания в колхозах имени Энгельса, «Трудовик». На всех собраниях была широко развернута критика и самокритика недостатков в комсомольской работе.

В. ЛАПШОВА.
Секретарь Бакчарского РК ВЛКСМ.

Благоустройство города Томска

Ярким выражением большой заботы правительства о развитии нашего города явилось постановление Совнаркома Союза ССР «О мероприятиях по улучшению городского хозяйства Томска». В этом решении Совнарком Союза ССР определил программу работ по капитальному строительству и улучшению работы коммунальных предприятий, выделив для этого миллионы рублей.

Выполнение этого решения сейчас, когда наша страна вступила в период мирного развития, приобретает особо важное значение, ибо сейчас забота о культурной жизни советского народа, о дальнейшем улучшении быта трудящихся становится в повестку дня как одна из важнейших задач.

Благоустройство города — это большая задача, решить которую можно только при условии дружной, слаженной работы всех городских организаций, всех трудящихся нашего города.

После решения облисполкома и бюро обкома ВКП(б) «О мероприятиях по улучшению городского хозяйства Томска» прошло три месяца.

За это время коллективы ведущих предприятий нашего города закончили или заканчивают работы по благоустройству, берут на себя дополнительные обязательства. Так, например, полностью выполнил свои обязательства коллектив мукомольных заводов. Проделал большую работу и подходит к ее завершению коллектив завода резино-технических изделий. Среди учебных заведений города выделяется своим добросовестным отношением к делу коллектив политехнического института. Помимо большой работы по приведению в порядок собственной территории, озеленению, он принял активное участие в очистке Кировского проспекта и сейчас успешно заканчивает дорожные работы на отведенном участке по Кояровскому тракту.

Коллектив фабрики карандашной дощечки помимо работ по благоустройству заканчивает строительство двух жилых домов для рабочих.

Можно привести еще много примеров, показывающих хорошее отношение трудящихся к благоустройству своего города, их стремление сделать свой город, район, предприятие, свой дом благоустроенными.

Вместе с этим ряд хозяйственных и партийных руководителей еще до сего времени недооценивают всю важность мероприятий по благоустройству. Они не организовали свои коллективы на выполнение обязательств, проявляют недопустимую медлительность в заготовке и подвозке материалов к месту работ.

К руководителям такого типа надо прежде всего отнести начальника пристани тов. Лешина, который, ссылаясь на загрузку в работе, не только не приступил к выполнению мероприятий по благоустройству, а, наоборот, допустил возникшую бесхозяйственность. В результате дело дошло до того, что забор, ограждающий территорию столовой, сожгли в печах, так как Лешин не сумел организовать подвозку топлива для собственных нужд. Здание, в котором живут работники пристани, разрушается и вот-вот совершенно выйдет из строя из-за бесхозяйственности. В этом доме грязно, валится штукатурка, рамы и двери поломаны. Однако все это мало тревожит тов. Лешина, ему, как он говорит, некогда заниматься такими «мелочами».

Совершенно неудовлетворительно проходят работы по благоустройству на Томском инструментальном заводе (директор тов. Яковлев, секретарь партийной организации тов. Стрельчук). Руководители завода привыкли к грязи и захламленности и ничего не делают, чтобы изменить положение. Они мечтают о большом будущем завода после его коренной реконструкции. Но надо отметить, что руководитель завода весьма медленно приступают к этой реконструкции, несмотря на то, что вот уже более 6 месяцев на заводе существует специальная строительная организация.

Крайне неудовлетворительно идет строительство дороги от мясокомбината до Коммунистического проспекта, которую должны построить совместно мясокомбинат, маслоделочная фабрика, топографический и сельскохозяйственный техникумы. Задержка происходит, главным образом, по вине топографической техникума, который до сего времени не приступил к работе на своем участке. Если коллектив этого техникума немедленно не приступит к делу, то он не только сведет на-нет труд коллективов мясокомбината, маслоделочной фабрики и сельхозтехникума, но и сорвет строительство дороги. Нельзя допустить такого положения!

С 20 мая по 3 июня по решению бюро горкома ВКП(б) был проведен двухнедельник по благоустройству. Предварительные итоги показывают, что далеко не везде он прошел успешно. Есть еще ряд предприятий и организаций, которые день за днем упускают самое благоприятное время для проведения работ по благоустройству. Надо помнить, что лето у нас короткое и в это время надо провести основные работы. Каждый коллектив, каждый трудящийся должны осознать необходимость личного участия в этом деле.

Благоустройство города является центральной задачей советских, партийных и профсоюзных организаций Томска. Активным участником в этом деле должен показать себя комсомол. Коммунисты и комсомольцы должны личным примером воодушевлять трудящихся города на активное участие в благоустройстве.

Приближается день, когда с фронта вернутся близкие, наши земляки, которые долгое время провели в суровых боях за честь, свободу и независимость нашей Родины. Сделаем все, чтобы с честью встретить победителей, превратим Томск в культурный благоустроенный центр нашей области.

А. СВЕРБИЛОВ.
Зам. секретаря горкома ВКП(б).

План сева перевыполнен

Томский политехнический институт при проведении сева в прошлом году встретил большие трудности. Нехватало тягловой силы и сельхозинвентаря. Посевные работы были завершены лишь 17 июня.

Учтя ошибки прошлого года, коллектив института в этом году вел энергичную подготовку к севу еще зимой. Были приобретены два новых трактора АТЗ, собственными силами из утильных материалов изготовлены два тракторных плуга и необходимый мелкий сельхозинвентарь. На подсобное хозяйство завезли 11 тонн минеральных удобрений. Своевременно был составлен тщательно продуманный план посевных работ. В дни сева развернули борьбу за строжайшее соблюдение графика, обратив особое внимание на качество посевных работ. Посадку картофеля и овощей закончили к 20 мая, а сев крупяных культур — 29 мая. Посев проводился с соблюдением агротехнических правил.

Институт в два раза перевыполнил план сева проса и сверх плана посеял горох, рожь, фасоль и лук.

Подготовительные работы и сев проводились под руководством коммуниста тов. Усова, который вложил в это дело много труда и энергии.

Образцы самоотверженного труда показали сеяльщик тов. Смердов, бригадир тов. Беральцев и работницы-стахановки тт. Залозная, Зимина, Вяткина, Галунова, Нужных, Кудрявцева и другие.

Хорошо и во-время проведенные посевы дали дружные всходы. Сейчас коллектив подсобного хозяйства организует уход за посевами, ведет энергичную подготовку к уборке урожая. Подсобное хозяйство политехнического института первым среди вузов города включилось во Всесоюзное социалистическое соревнование подсобных хозяйств учебных заведений.

Наряду с выполнением своих посевных работ, коллектив подсобного хозяйства института, в порядке взаимопомощи, провел вспашку и бороснование земель на полях подсобных хозяйств других коллективов. Так, например, университету вспахано 16 гектаров, кирпичному заводу — 10 гектаров, химзаводу — 5 гектаров и т. д. Оказана помощь и колхозам: сельхозартели имени 8 марта, Лучанновского сельсовета, вспахано 16 гектаров, колхозу «Красная горка» — 50 гектаров. Всего в порядке взаимопомощи вспахано 90 гектаров и заборонено 140.

Посажено два гектара картофеля, урожай с которых предназначен в фонд помощи семьям военнослужащих и инвалидам Отечественной войны.

А. СИДОРОВ.
Инструктор Кировского райкома ВКП(б).

РАЙОННОЕ СОВЕЩАНИЕ ПО ЖИВОТНОВОДСТВУ

В Томске состоялось районное совещание заведующих животноводческими фермами колхозов Томского района, обсудившее итоги работы и задачи по развитию животноводства.

Выступившие на совещании животновод колхоза «Путь Сталина» тов. Андреева и заведующий животноводческой фермой сельхозартели «ЯшьТурмыш» тов. Алтинеев рассказали о том, как они добились повышения удоев за пастбищный период.

Совещание приняло решение, обязывающее животноводов образцово провести заготовку кормов, добиться дальнейшего роста продуктивности колхозного стада и хорошей подготовки к зиме.

Традиционная спартакиада

Несколько сот студентов Томского электромеханического института инженеров железнодорожного транспорта, построившись в стройные колонны, во главе с командованием института, под звуки марша вошли в ворота стадиона.

Поднятые красные флаги возвестили о начале спартакиады.

После приветственного выступления начальника института директора-полковника тяги тов. Белоусова А. Д., на старт вышли юноши и девушки — будущие инженеры советского транспорта. По знаку главного судьи тов. Журавлева начался забег на 100 метров. Первое место среди девушек заняла студентка IV-курса, сталинская стипендиатка тов. Гостевская. Лучший результат среди юношей показал Юрий Сухов.

В большой шведской эстафете первой коснулась финишной ленты грудь Василия Удут, студента, участника Отечественной войны.

Первое место в большой эстафете заняли факультет связи. В малой шведской эстафете первое место занял механический факультет.

Первое место в спартакиаде присуждено механическому факультету, факультету первому в учебе, завоевавшему переходящее красное знамя института. Ему вручается грамота за лучшие спортивные показатели. Второе место занял энергетический факультет.

В стрелковых соревнованиях энергетики опередили механиков, заняв первое место.

Председатель Центрального совета добровольного спортивного общества «Локомотив Востока» тов. Беркман по поручению ЦК Союза работников железных дорог Востока и Дальнего Востока вручил денежные премии и почетные грамоты 15-ти лучшим участникам и организаторам физкультурной работы в ТЭМИИТ'е.

М. ШАБАД.

Здоровый отдых школьникам

Большую подготовительную работу к летней оздоровительной кампании провели отделы народного образования и комсомольские организации. Подобраны начальники лагерей и старшие пионервожатые. Для них был проведен инструктивный семинар по вопросам организации работы в пионерских лагерях. Для каждого лагеря скомплектованы библиотечки в 280—300 экземпляров книг. Отпущены лимиты на журналы, газеты. Областной отдел физкультуры и спорта совместно с обкомом комсомола для каждого пионерского лагеря готовит спортинвентарь.

В лагерях будут проводиться вечера художественной самодеятельности, игры, занимательные аттракционы. Под наблюдением руководителей лагерей будут проводиться сборы краеведческих материалов, изучаться историческое прошлое районов, их природные богатства.

В сельских районах пионерские лагери открываются с 15 июня. В большинстве районов подготовка к оздоровительным мероприятиям закончена. Полностью подготовились к приему детей в лагери Молчановский район (зав. РОНО тов. Кирсанов, секретарь райкома ВЛКСМ тов. Кирсанова), Туганский район (зав. РОНО тов. Фефелов, секретарь райкома ВЛКСМ тов. Кузин) и другие. Но, к сожалению, есть такие районы, которые мало уделили внимания вопросам подготовки к оздоровительной кампании. Например, до сих пор не оборудован пионерский лагерь в Томском районе (зав. РОНО тов. Попов, секретарь райкома ВЛКСМ тов. Андреев) и некоторых других.

Не все дети будут отдыхать в пионерлагерях. Многие из них останутся в городах, селах. Им также нужно создать здоровый, культурный отдых. Нужно, чтобы в школах беспрерывно работали пионерские дружины и отряды.

Учащиеся 8 и 9 классов пройдут лагерный военный сбор.

Досуг школьников в летние каникулы должен быть организован так, чтобы дети укрепили свое здоровье и накопили силы для успешной работы в новом учебном году.

Р. ХИТРИНА.
Зам. зав. отделом школ обкома ВЛКСМ.

Маршал К. К. Рокоссовский с группой советских бойцов и офицеров в Берлине, у колонны Победы.

(Фотохроника ТАСС).

ТЕЛЕГРАММЫ ИЗ-ЗА ГРАНИЦЫ

К конфликту Франции с Сирией и Ливаном

САН-ФРАНЦИСКО, 5 июня. (Спец. корр. ТАСС). Официальный бюллетень «Франс джорнэл», выпускаемый французской делегацией на конференции Объединенных наций, опубликовал утром 5 июня статью, поддерживающую предложение де Голля о созыве международной конференции по ближне-восточным вопросам. В статье отмечается, что в конференции должен принять участие Советский Союз и что она должна рассмотреть все вопросы, касающиеся арабского мира.

В статье говорится, что мятежные элементы Леванта подстрекали к нападению на Францию, потому что они «были уверены в по меньшей мере благожелательном нейтралитете мощных английских сил».

Положение в Северной Италии

РИМ, 8 июня. (ТАСС). Командующий 4 корпусом союзных войск генерал Гриттенбергер издал 6 июня прокламацию, обращенную к итальянским партизанам. Он напоминает, что по условию соглашения, заключенного между командованием союзников и комитетом Национального освобождения Северной Италии, последний должен был немедленно после освобождения Северной Италии от оккупантов передать в стране полномочия АМГОТу, военной администрации союзников. Прокламация напоминает также, что срок сдачи оружия партизанами истекает 7 июня, и призывает всех, кто еще не выполнил приказа о разоружении, сообразоваться с этим сроком.

Бурные прения в палате общин

ЛОНДОН, 6 июня. (ТАСС). Как передает агентство Рейтер, вечером 6 июня в палате общин имели место возбужденные и подчас язвительные прения по вопросу о том, кто несет ответственность за проведение парламентских выборов в июле. Эттли, Моррисон и Шинуэлл, представляющие лейбористов, и морской министр Брендан Бракен, представляющий правительство, вступили в резкую перепалку.

Эттли заявил: премьер не учитывал никаких соображений, за исключением удобств своей партии.

Моррисон сказал: совершенно неверно, будто лейбористы вышли из состава правительства. Правительство распалось в результате односторонних действий премьер-министра.

Консерваторы, заявил лейборист Шинуэлл, торопили выборы, потому что хотели захватить лейбористскую партию врасплох.

Брендан Бракен сказал: «Лейбористские министры вышли из правительства по приказанию конференции лейбористской партии. Мы бы сохранили правительство до окончания войны против Японии».

Отозвание Кадогана из Сан-Франциско

ЛОНДОН, 7 июня. (ТАСС). Как передает корреспондент агентства Рейтер из Сан-Франциско, заместитель английского министра иностранных дел Александр Кадоган отозван в Лондон с конференции в Сан-Франциско. В английских официальных кругах подчеркивают, что возвращение Кадогана объясняется болезнью министра иностранных дел в момент, когда министерство приходится вести большую работу.

Отв. редактор В. И. СМИРНОВ.

Маленький фельетон

В мире рыб

Рыбы местных водоемов не на шутку были встревожены. До них дошли достоверные сведения, что Томский трест столовых, торги и ОРС'ы собираются в поход за рыбой. Будто бы предпринимные руководители этих организаций настроены весьма решительно и объявили специальную кампанию. Уже заготовлены лозунги: «Возьмем рыбу штурмом», «Каждую рыбу в центр внимания». По слухам директор треста столовых тов. Чуланов объявил себя «почетным рыбаком», а начальник Томской пристани Лешин подготовился лично встать из вахту на рыбном промысле.

Дошли также сведения о том, что начальники ОРС'ов готовятся провести специальные двухдневники, однодневники и полдневники по добыче рыбы. А некоторые особо активные руководители ОРС'ов наметили провести: «День карася», «День щуки», «День налима».

— Быть беде... — встревоженно говорил налим, встретив карася, окуня и ерша. — У этих не выскользнешь. Это вам не чеховские горе-рыбаки, не сумевшие удержать моего деда. Если им нехватит сетей и неводов, они своими резолюциями так опутают, что не вывернешься.

Ерш ощетинился и замер в раздумьи. Даже карась утратил свое обычное благодушное настроение. Пытаясь скрыть явную тревогу, он спросил невпопад:

— А что такое ОРС?

— Обеспечь рыбой себя, — ответил окунь и сердито свернул глазами, налитыми кровью, на простака-карася.

— Надо спасаться, — энергично и решительно заявил ерш.

Рыбы в панике стали укрываться. Ерш оборудовал себе специальный ДОТ (долговременная оборонительная точка). Щука присмирела и по отношению к мелкой рыбешке вела себя вполне лойяльно. Караси и окуни прятались в укрытиях и жили в постоянном страхе.

И только потомок премудрого пескаря, трусливый и жалкий в обычное время, вел себя героем. Он не дрожал и не прятался. Самоуверенно и демонстративно пескарь дерзко плавал в самых опасных местах, безбоязненно подплывал к берегу и подолгу замирал там в неподвижной позе.

Щука разинула рот от удивления: откуда такая прыть у пескаря?

Посовещавшись между собой, рыбы решили собраться в одном укромном месте и просить пескаря доложить о своем непонятном поведении. Уполномочили на переговоры щуку. На всякий случай крепко сомкнув челюсти (чтобы не проглотить пескаря), щука неожиданно подплыла к нему. Пескарь немного поломался и дал свое согласие.

И вот собрались рыбы, и пескарь начал свой доклад:

— Кого вы боитесь? — насмешливо заявил он. — Все эти грозные заготовители любят добывать рыбу только из чашки ложкой, а до рек и озер им никогда не добраться. Живая рыба для них как они говорят «неосвоенная проблема».

— А факты? — придирчиво спросил ерш.

— А вот и факты. В прошлом году Томский трест столовых планировал выловить 400 центнеров рыбы, а улов составил 10 центнеров, включая вес тары и многих бумаг (переписку о добыче рыбы). И нынче он предпочитает ловить рыбу в воде резолюций. И нам хорошо, и тресту выгодно— видимость его бурной деятельности по рыбодобыче есть.

Торг, где начальником отдела Манушко, в прошлом году намеревался выловить 700 центнеров рыбы, а выловил несколько десятков центнеров. Пока рыбу собирались выловить и все откладывали это дело «на завтра», рыбаки ее съели. Торг потерпел на этом деле 297.000 рублей убытку. В этом году руководители торга добывают рыбу новым, более усовершенствованным способом. В виде приманки они забрасывают в разные организации бумажки с просьбой дать им рыбки, и ждут, когда клюнет.

— А ОРС пристани? — перебил окунь.— У него ведь есть свой флот. Этого надо бояться.

— ОРС пристани в прошлом году вместо 40 центнеров заготовил только 14. Нынче он не может поймать даже своих рыбаков, — ответил пескарь.

Рыбы облегченно вздохнули. У окуня просветлели глаза. Щука хотела было проглотить пескаря, но на сей раз раздумала. Карась вновь обрел свое обычное настроение. В мире рыб, как и в мире заготовителей, наступили покой и благодушие.

С. ХОДОР.

Городской отдел Союзпечати в связи с повышением подписной платы просит подписчиков доплатить за газеты:

1. Медицинский работник — по 3 руб. 50 коп. за 1 экз.
2. Социалистическое земледелие — по 11 руб. 40 коп. за 1 экз.
3. Совхозная газета — по 8 руб. 45 коп. за 1 экз.
4. Речной транспорт — по 8 руб. 40 коп. за 1 экз.

За журналы:

1. Доклады Академии наук на русском языке — по 54 руб. за 1 экз.
2. Доклады Академии наук на иностр. яз. — по 54 рубля.
3. Известия Академии наук, серия математическая — по 36 рублей.
4. Известия Академии наук, серия физическая — по 48 руб.
5. Известия Академии наук, серия географическая — по 24 рубля.
6. Известия Академии наук, серия геофизическая — по 24 рубля.
7. Известия Академии наук, серия биологическая — по 54 рубля.
8. Известия Академии наук, серия геологическая — по 12 рублей.
9. Известия Академии наук, отд. химических наук — по 18 рублей.
10. Известия Академии наук, отд. технических наук — по 24 рубля.

Доплата производится не позднее 1 июля с. г.

Союзпечать.

Сегодня, в помещении драмтеатра, с 12 часов дня —

ТВОРЧЕСКИЕ ВЫСТУПЛЕНИЯ

сибирских писателей и поэтов: Н. Алексеева, А. Герман, Л. Кондырева, А. Коптелова, Е. Стюарт.

Касса открыта с 9 часов утра. Принимаются коллективные заявки.

ДРАМТЕАТР ИМ. В. П. ЧКАЛОВА.

10 июня вечером — **«Давным-давно».**
12 июня — **«Сады цветут».**
13—14 июня — **«Женитьба Фигаро».**
15 июня — **«Давным-давно».**

Начало спектаклей в 8 час. вечера. Касса открыта с 2 до 9 час. вечера. Принимаются коллективные заявки на посещение всех объявленных спектаклей.

ДРАМТЕАТР ИМ. В. П. ЧКАЛОВА.

11 июня — **вечер-концерт.** В программе: скетчи, пение, танцы, юмористические рассказы. В антрактах и после концерта в фойэ играет оркестр духовой музыки, баян. Начало в 8 час. вечера, окончание в 2 часа ночи.

Предварительная продажа билетов в кассе с 2 час. дня. Весь сбор поступает в фонд помощи семьям фронтовиков.

Томский государственный университет имени В. В. Куйбышева объявляет, что 13 июня 1945 года, в 7 час. вечера в 1-й аудитории СФТИ на заседании совета биологического факультета состоится

ПУБЛИЧНАЯ ЗАЩИТА ДИССЕРТАЦИИ

на соискание ученой степени кандидата биологических наук доцентом Томского университета **Л. В. ШУМИЛОВОЙ** на тему: «Естественно-историческое районирование севера Красноярского края».

Официальные оппоненты: профессор-доктор сельскохозяйственных наук **А. И. Купцов** и профессор **Г. Г. Григор.**

С диссертацией можно ознакомиться в научной библиотеке ТГУ.

Ректорат.

ТРЕБУЮТСЯ:

Главный бухгалтер, бухгалтер-ревизор и техники по строительству автогужевых дорог. Обращаться: Татарская, 35, телефон 2-90, облдоротдел.

Секретарь учебной части, бухгалтер, преподаватели русского языка и литературы, немецкого языка, географии и машиноведения. Обращаться: Томск, Обруб, 4, Томский энергетический техникум.

Адрес редакции и типографии: Советская, № 47, телефоны: отв. редактора — 14-00, зам. отв. редактора — 756, отв. секретаря — 468, отделов: партийной жизни — 994, сельскохозяйственного — 127, писем — 601, директор типографии — 355, прием объявлений — 1012.

К302176

Томск, типография «Красное Знамя». Заказ 2141