Пролетарии всех стран, соединяйтесь!

Электронный архив библиотеки МГУ имени адмирала Г.И. Невельского
http://vital.lib.tsu.ru

Красное знамя

ОРГАН ТОМСКОГО ОБКОМА И ГОРКОМА ВКП(б), ОБЛАСТНОГО И ГОРОДСКОГО СОВЕТОВ ДЕПУТАТОВ ТРУДЯЩИХСЯ

№ 117 (7127) | Пятница, 15 июня 1945 года | Цена 20 коп.

Великий советский народ идет сегодня в авангарде мировой цивилизации, наука нашего народа находится на передовых линиях общемировой науки. Советские ученые не только оказались на высоте лучших национальных традиций русской науки. Они приумножили славу нашей науки.

Праздник советской науки

С чувством глубокого удовлетворения встретит советский народ Указы Президиума Верховного Совета СССР о присвоении звания Героя Социалистического Труда академикам А. А. Байкову, И. П. Бардину, А. Н. Баху, И. М. Виноградову, Н. Д. Зелинскому, Т. Д. Лысенко, И. И. Мещанинову, Н. И. Мусхелишвили, В. А. Обручеву, Л. А. Орбели, М. А. Павлову, Д. Н. Прянишникову и А. Е. Фаворскому. Еще ранее высокое звание Героя Социалистического Труда было присвоено выдающимся советским ученым — академикам В. Л. Комарову, А. Н. Крылову, А. А. Богомольцу, П. Л. Капице, И. П. Бурденко, А. И. Абрикосову, А. А. Микулину. Указом же Президиума Верховного Совета СССР, публикуемым в «Правде», награждены орденами и медалями многие научные работники нашей страны. В дни победы советское государство отмечает заслуги ученых, что в одном строю с воинами, рабочими и крестьянами боролись за Родину, за ее государственную независимость, за свободу и честь нашего народа, за его культуру. Высокое звание Героя Социалистического Труда, ордена и медали Советского Союза даны людям передовой науки, науки, служащей народу.

Праздник советской науки во времени совпадает с юбилеем старейшего научного учреждения нашей страны. В этом году исполняется 220 лет со дня основания Академии наук. Идея создания Академии принадлежит Петру Первому — славному преобразователю России. С именем лучших деятелей Академии наук, в первую очередь великого сына русского народа Михаила Ломоносова, связан прогресс научной и технической мысли в нашей стране.

Юбилей Академии наук будет широко отмечаться нашим народом. Никогда за два века деятельности основанная Академия наук не пользовалась таким вниманием и уважением со стороны миллионных масс. Народ считает Академию наук своей, родной, близкой ему. Он знает, что в академических кабинетах и лабораториях кипит напряженная работа в его кровных интересах. Научные и технические открытия и достижения служат не целям обогащения лиц из привилегированного класса — они направлены на дело развития народного хозяйства страны и улучшения условий жизни и труда миллионов людей. У нас нет «китайской стены» между работниками умственного труда и людьми физического труда. Не высокомерные «эрудиты» наши академики и профессора; они члены одной советской семьи, они плоть от плоти и кость от кости рабочих и крестьян. Великая Октябрьская социалистическая революция открыла двери научных учреждений перед теми людьми, для которых раньше наука была запретным плодом.

Белинский отмечал стихийную тягу русских людей к просвещению. «Любовь к свету, — писал он, — выразившаяся в пословице: ученье — свет, неученье — тьма, составляет одно из лучших и благороднейших свойств русского народа». Революция дала полный простор для выявления интеллектуальных сил рабочих и крестьян. Внуки и дети рабочих и крестьян стали в наше время профессорами и академиками. Наша советская интеллигенция — интеллигенция нового типа. Такой интеллигенции еще не было в истории. Своей могучей духовной силой, своим блистательным опытом она доказала, как велик наш народ не только на поприще труда, но и в высокой сфере науки.

В силу исторических обстоятельств наша страна в технико-экономическом отношении отставала от ряда стран Западной Европы. На долю народной интеллигенции выпала задача — бороться под руководством партии Ленина—Сталина за преодоление этой вековой отсталости. Она с честью выполнила свою историческую задачу. Она пошла дальше, завоевывая новые и новые вершины науки. В наше время сбылось вещее слово Чернышевского, сказанное почти сто лет тому назад. «Подождем времени, — мечтал великий русский просветитель, — когда у нас будет оставаться досуг для разработки философии, всеобщей истории и других наук, воздвимание которых не лежит исключительно на нас; тогда, исполнив свою прежнюю задачу: «просветиться», мы будем работать и на пользу общечеловеческой науки не хуже немцев и французов, а, может быть, и лучше, если верить шопоту высокой народной гордости, живущей в каждом из нас». Великий советский народ идет сегодня в авангарде мировой цивилизации, наука нашего народа находится на передовых линиях общемировой науки. Советские ученые не только оказались на высоте лучших национальных традиций русской науки. Они приумножили славу нашей науки, они сказали много новых, оригинальных и ярких слов в мировой науке. Мировую популярность завоевали советские ученые, которым присвоено почетное звание Героя Социалистического Труда.

Первым Героем Социалистического Труда и почетным академиком Академии наук СССР является товарищ И. В. Сталин. Он — великий корифей науки, классик марксизма-ленинизма, обогативший и развивающий науку ленинизм — высшее достижение русской и мировой культуры. Его всем известные слова о передовой науке, служащей народу, смело идущей вперед, ломающей старое и создающей новое, стали заповедью для каждого подлинно научного работника. Сталинские указания и советы предопределили многие достижения советской науки и техники. Товарищ Сталин горячо поддерживает новую мысль, он призывает деятелей науки к смелому дерзанию в творчеству. Руководящей и направляющей роли товарища Сталина наша наука обязана многими своими достижениями и в эпоху великого социалистического строительства в нашей стране, и в период, когда нашему народу с оружием в руках пришлось отстаивать свое социалистическое отечество от вооруженных полчищ гитлеровской Германии, когда советским людям пришлось выдержать поединок со злейшими врагами всего человечества — немецко-фашистскими захватчиками.

В Отечественной войне Советского Союза с гитлеровской Германией победил наш народ, победило наше социалистическое государство. Честь этой победы делят с бойцами люди техники и науки. Советская наука с честью выдержала тот экзамен на ее зрелость, которым явилась война с опасным врагом, экономическая база и военная машина которого считались сильными и современными. Враг не мог выдержать борьбы с народами Советского Союза, его экономика оказалась слабее нашей социалистической экономики, его наука и техника потерпели поражение в столкновении с научно-технической мощью Советского Союза. Наши люди, победы советских представителей «научной мысли» фашистской Германии, претендовавших на роль господ и повелителей и мировой науке и технике. Великан и карлик — так выглядят советский ученый и фашистский фельдфебель от науки. Наша научная и техническая мысль намного опередила немецкую. Работникам советской науки свойственно драгоценное качество — чувство нового. «Наша интеллигенция смело идет по пути новаторства в области техники и культуры, успешно развивает дальше современную науку, творчески применяет ее достижения в производстве вооружения для Красной Армии. Советская интеллигенция своим созидательным трудом внесла неоценимый вклад в дело разгрома врага». В этих словах вождя дана оценка роли советской интеллигенции в борьбе с фашизмом. Награждением научных работников, этих лучших представителей интеллигенции, еще раз подчеркивается ее историческая заслуга. Правительство, партия, народ воздают должное своим интеллигентам — академикам, в том числе и старейшим деятелям науки, и молодым ученым, вносящим в науку энтузиазм и дерзание молодости. Содружество старых и молодых кадров научной интеллигенции — верный залог дальнейшего прогресса научно-технической мысли в нашей стране.

В праздничные дни награждения научных работников, в дни юбилея Академии наук подводятся славные итоги пройденного пути. Путь этот велик и блестящ. Мы преисполнены чувства национальной гордости за нашу передовую науку.

Но не в природе русского, советского человека упиваться достигнутым, почивать на лаврах. Самодовольство приводит к рутине, отсутствие требовательности к себе ведет к творческому застою. Гениальный советский ученый И. П. Павлов в своем последнем письме призывал к терпению, скромности и самокритике. Страсть двигет ученого вперед и выше. Павлов говорил, что «наука требует от человека всей его жизни. И если у вас было бы две жизни, то и их бы нехватило вам. Большого напряжения и великой страсти требует наука от человека. Будьте страстны в вашей работе и в ваших исканиях».

После войны, завершившейся величественной победой советского народа, наступил период мирного развития. Мы вошли в полосу великих работ восстановления и дальнейшего подъема народного хозяйства и культуры нашей страны. На службу народу-победителю надо поставить могучие природные богатства нашей страны. Научные работники должны помочь практикам наших заводов и колхозов работать еще лучше, культурней, производительней. Наука должна помочь строительству мирной жизни. Перед терпеливым, исследователем, перед страстным изобретателем, перед каждым научным деятелем развертываются увлекательные перспективы. Мы видим завтра нашей Родины — прекрасное, солнечное будущее ее. Работники передовой советской науки, вдохновленные историческими победами своего народа, руководимые партией Ленина—Сталина, прославят свою социалистическую Родину новыми открытиями, достижениями и подвигами на своем трудном, ответственном и славном поприще.

Горячий большевистский привет научным деятелям — Героям Социалистического Труда!

Горячий большевистский привет научным работникам, удостоенным народной награды!

Да здравствует передовая советская наука!

(Передовая «Правды» за 11 июня).

Торговля на колхозных рынках

Совет Народных Комиссаров СССР принял постановление о мероприятиях по благоустройству и улучшению работы колхозных рынков. Предусматриваются ремонт и строительство новых павильонов, ларьков и палаток, столов для торговли, гостиниц, заезжих дворов и т. д. К 1 июля 1945 года должны быть освобождены и переданы колхозным рынкам принадлежащие им торговые, складские и другие помещения. Исполкомы краевых, областных и городских Советов должны улучшить санитарное состояние рынков, снабдить их инвентарем и оборудованием.

Совнарком обязал НКПС и Наркомречфлот отвести при станциях железных дорог и пристанях участки для организации рынков. Они должны быть расположены на расстоянии не более 50 метров от перронов и пристаней и удобны для доступа пассажиров.

Народному комиссариату путей сообщения предложено разрешить провоз в пригородных поездах сельскохозяйственных продуктов весом до 50 килограммов с доплатой сверх установленных 16 килограммов по багажному тарифу. Колхозникам будет разрешен также провоз до 50 килограммов продуктов в пассажирских поездах, курсирующих в районах промышленных и областных центров на расстоянии 150—200 километров. Для колхозников, проводящих сельскохозяйственные продукты, в каждом поезде будет выделяться особый вагон.

На городских колхозных рынках организуются новые молочноконтрольные и мясоконтрольные станции. (ТАСС).

Президенту господину Г. Трумэну

БЕЛЫЙ ДОМ, ВАШИНГТОН.

В день третьей годовщины заключения советско-американского Соглашения о принципах, применимых к взаимной помощи в ведении войны против агрессии, прошу Вас и Правительство Соединенных Штатов Америки принять выражение благодарности от Советского Правительства и от меня лично.

Это Соглашение, на основе которого Соединенные Штаты Америки на протяжении всей войны в Европе поставляли Советскому Союзу в порядке ленд-лиза вооружение, стратегические материалы и продовольствие, сыграло важную роль и в значительной степени содействовало успешному завершению войны против общего врага — гитлеровской Германии.

Выражаю твердую уверенность, что упрочившиеся за время совместной борьбы дружественные связи между Советским Союзом и Соединенными Штатами Америки будут и дальше успешно развиваться на благо наших народов и в интересах прочного сотрудничества между всеми свободолюбивыми народами.

И. СТАЛИН.

Господину Стеттиниусу,

Государственному секретарю США

САН-ФРАНЦИСКО.

Шлю Вам наилучшие пожелания и выражение признательности в связи с третьей годовщиной заключения советско-американского Соглашения о принципах, применимых к взаимной помощи в ведении войны против агрессии.

В этот день будет особенно уместно вспомнить, что Вы, как выдающийся руководитель управления по осуществлению программы о передаче в аренду или взаймы вооружения, сделали столь много для снабжения Красной Армии оружием, стратегическими материалами и продовольствием. Размеры этой помощи и хорошая организация всего этого дела сыграли весьма значительную роль в разгроме гитлеровской Германии.

Совместная борьба народов и армий Советского Союза и Соединенных Штатов Америки против нашего общего врага в Европе создала условия для закрепления и дальнейшего развития дружественных отношений между нашими странами в интересах обеспечения прочного мира и международной безопасности.

В. МОЛОТОВ.

УКАЗ

ПРЕЗИДИУМА ВЕРХОВНОГО СОВЕТА РСФСР

О награждении многодетных матерей орденами „Материнская слава“ и медалями „Медаль материнства“ по Томской области

(Продолжение. См. „Красное Знамя“ за 9, 10 и 13 июня)

МАТЕРЕЙ, РОДИВШИХ И ВОСПИТАВШИХ ШЕСТЬ ДЕТЕЙ, МЕДАЛЬЮ «МЕДАЛЬ МАТЕРИНСТВА» I СТЕПЕНИ.

10. **Горбунову** Мироню Дмитриевну — домашнюю хозяйку, город Колпашево.
11. **Гостюнину** Акулину Павловну — домашнюю хозяйку, Вокзальный район города Томска.
12. **Екатову** Таисию Николаевну — домашнюю хозяйку, город Колпашево.
13. **Ефимову** Лукерию Михайловну — домашнюю хозяйку, Кировский район города Томска.
14. **Жирову** Евдокию Федоровну — домашнюю хозяйку, город Колпашево.
15. **Загуляеву** Марию Дмитриевну — служащую школы, город Колпашево.
16. **Зайцеву** Александру Ильиничну — домашнюю хозяйку, Вокзальный район города Томска.
17. **Захарову** Акулину Егоровну — работницу промкомбината, Куйбышевский район города Томска.
18. **Иванову** Анастасию Харитоновну — домашнюю хозяйку, город Колпашево.
19. **Идрисову** Нафису — домашнюю хозяйку, Кировский район города Томска.
20. **Измайлову** Фатыму Маковну — домашнюю хозяйку, город Колпашево.
21. **Ионкину** Варвару Федоровну — домашнюю хозяйку, деревня Малиновка, Туганского района.
22. **Ишмухаметову** Магиру — домашнюю хозяйку, Кировский район города Томска.
23. **Карташову** Анастасию Семеновну — работницу райисполкома, город Томск.
24. **Катковскую** Марию Ивановну — домашнюю хозяйку, Куйбышевский район города Томска.
25. **Ковалеву** Дарью Антоновну — домашнюю хозяйку, Кировский район города Томска.
26. **Ковацеву** Марию Михайловну — домашнюю хозяйку, Кировский район города Томска.
27. **Кононову** Анну Николаевну — домашнюю хозяйку, город Колпашево.
28. **Королеву** Полину Андреевну — домашнюю хозяйку, Кировский район города Томска.
29. **Куликову** Василису Павловну — домашнюю хозяйку, деревня Малиновка, Туганского района.
30. **Кухарскую** Ульяну Филипповну — домашнюю хозяйку, город Колпашево.
31. **Лапшину** Анну Ивановну — работницу горисполкома, город Колпашево.
32. **Латышеву** Агрипину Прохоровну — домашнюю хозяйку, Вокзальный район города Томска.
33. **Лошакову** Клавдию Лукьяновну — служащую школы, город Колпашево.
34. **Лыхину** Анну Васильевну — работницу торготдела, город Колпашево.
35. **Матвееву** Марию Ивановну — домашнюю хозяйку, Куйбышевский район города Томска.
36. **Мацук** Елизавету Федоровну — колхозницу колхоза имени Димитрова, Пышкино-Троицкого района.
37. **Мешалкину** Ольгу Ивановну — работницу завода, Вокзальный район города Томска.
38. **Моткову** Софию Романовну — домашнюю хозяйку, село Пышкино-Троицкое, Пышкино-Троицкого района.
39. **Негодину** Татьяну Георгиевну — домашнюю хозяйку, Кировский район города Томска.
40. **Панову** Анисию Александровну — домашнюю хозяйку, город Колпашево.
41. **Перемитину** Агнию Михайловну — работницу конторы «Рыбкооп», Парабельский район.
42. **Полюдову** Анастасию Петровну — домашнюю хозяйку, Кировский район города Томска.
43. **Рененкову** Варвару Макаровну — домашнюю хозяйку, Вокзальный район города Томска.
44. **Родикову** Ольгу Павловну — домашнюю хозяйку, город Колпашево.
45. **Снегиреву** Александру Николаевну — работницу артели, город Колпашево.
46. **Соснину** Анну Александровну — домашнюю хозяйку, село Пышкино-Троицкое, Пышкино-Троицкого района.
47. **Станскую** Анастасию Павловну — домашнюю хозяйку, Куйбышевский район города Томска.
48. **Сухареву** Марию Ивановну — работницу горкомхоза, Куйбышевский район города Томска.
49. **Сухушину** Екатерину Васильевну — колхозницу колхоза имени Сталина, Парабельского района.
50. **Тактаеву** Инну Феоктистовну — домашнюю хозяйку, город Колпашево.
51. **Трофимову** Аграфену Петровну — домашнюю хозяйку, Куйбышевский район города Томска.
52. **Туре** Елену Антоновну — домашнюю хозяйку, Кировский район города Томска.
53. **Хамзину** Камилю — домашнюю хозяйку, Куйбышевский район города Томска.
54. **Хромову** Феодору Яковлевну — домашнюю хозяйку, Вокзальный район города Томска.
55. **Шабалину** Прасковью Фоминичну — домашнюю хозяйку, Вокзальный район города Томска.
56. **Шангину** Акулину Степановну — домашнюю хозяйку, город Колпашево.
57. **Швецову** Ирину Андреевну — колхозницу, село Рождественка, Пышкино-Троицкого района.
58. **Шипкову** Анну Петровну — домашнюю хозяйку, город Колпашево.
59. **Шишаеву** Фирну Панкратьевну — домашнюю хозяйку, Кировский район города Томска.
60. **Штукину** Евдокию Сергеевну — домашнюю хозяйку, Кировский район города Томска.
61. **Шутову** Ксению Семеновну — домашнюю хозяйку, Куйбышевский район города Томска.

МАТЕРЕЙ, РОДИВШИХ И ВОСПИТАВШИХ ПЯТЬ ДЕТЕЙ, МЕДАЛЬЮ «МЕДАЛЬ МАТЕРИНСТВА» II СТЕПЕНИ.

1. **Андину** Василису Васильевну — работницу совхоза, Вокзальный район города Томска.
2. **Андееву** Агрипину Семеновну — работницу фабрики, Вокзальный район города Томска.
3. **Андееву** Таисию Даниловну — домашнюю хозяйку, Куйбышевский район города Томска.
4. **Анисину** Ольгу Макаровну — работницу конторы «Леспродторг», город Колпашево.
5. **Антуфьеву** Зою Константиновну — домашнюю хозяйку, город Колпашево.
6. **Аршинову** Анну Петровну — домашнюю хозяйку, город Колпашево.
7. **Асямову** Пелагею Петровну — домашнюю хозяйку, Куйбышевский район города Томска.
8. **Бабаеву** Пелагею Михайловну — колхозницу, село Рождественка, Пышкино-Троицкого района.
9. **Бакшаеву** Евдокию Ивановну — колхозницу колхоза «Красное знамя», Пышкино-Троицкого района.
10. **Барабанову** Александру Архиповну — домашнюю хозяйку, город Колпашево.
11. **Баталову** Марию Васильевну — домашнюю хозяйку, Куйбышевский район города Томска.
12. **Беляеву** Софию Степановну — служащую школы, город Колпашево.
13. **Бессонову** Устинию Сергеевну — домашнюю хозяйку, Вокзальный район города Томска.
14. **Богданову** Клавдию Никитичну — домашнюю хозяйку, город Колпашево.
15. **Буравскую** Марию Ивановну — домашнюю хозяйку, Куйбышевский район города Томска.
16. **Бушмакину** Наталию Михайловну — работницу столовой, город Колпашево.
17. **Быкову** Наталию Дмитриевну — домашнюю хозяйку, город Колпашево.
18. **Васильченко** Ефросинию Харитоновну — домашнюю хозяйку, Вокзальный район города Томска.

(Окончание следует)

В обкоме ВКП(б) и облисполкоме

Рассмотрев итоги социалистического соревнования районов, МТС, колхозов на весеннем севе по результатам на 10 июня, обком ВКП(б) и облисполком признали, что первенство заняли следующие районы:

По группе южных районов:

Первое место продолжает занимать Бакчарский район (секретарь РК ВКП(б) тов. Родиков, председатель райисполкома тов. Заплаткин), выполнивший государственный план весеннего сева на 97,4 проц.

Второе место занял Колпашевский район (секретарь РК ВКП(б) т. Беленко, председатель райисполкома т. Сухарев), выполнивший государственный план весеннего сева на 88,5 проц.

Шегарский район (секретарь РК ВКП(б) т. Слепцов, председатель райисполкома т. Куряев), выполнивший государственный план весеннего сева на 87 проц., за истекшую пятидневку снизил темпы сева и уступил второе место Колпашевскому району.

По группе северных районов:

Первое место занял Пудинский район (секретарь РК ВКП(б) т. Хамичев, председатель райисполкома т. Балаш), выполнивший государственный план весеннего сева на 103,2 проц.

Второе место поделили Васюганский район, ранее занимавший первое место (секретарь РК ВКП(б) т. Минеюк, председатель райисполкома т. Михайлов), выполнивший государственный план сева на 101,5 проц., и Парбигский район (секретарь РК ВКП(б) т. Давыденко, председатель райисполкома т. Козлов), выполнивший государственный план весеннего сева на 101,6 проц. и подготовивший к работе 80 проц. конно-уборочного инвентаря.

Обком ВКП(б) и облисполком снова обратили внимание секретарей РК ВКП(б) и председателей райисполкомов: Бакчарского, Шегарского, Колпашевского, Васюганского, Пудинского, Парбигского районов на то, что окончательное решение о присуждении им премий будет вынесено в зависимости от того, как они сумеют организовать немедленное переключение тягловой силы и тракторов, по выполнении плана весеннего сева, на паровспашку, прополку хлебов и развернут работы по ремонту уборочных машин и сеноуборке.

В соревновании МТС первое место завоевала Уртамская МТС (директор т. Туртаков, секретарь парторганизации т. Киселев, старший механик т. Андриевский), выработавшая на 1-сильный трактор 133 га, выполнив план весенне-тракторных работ на 153,5 проц., в два раза сократив перерасход горючего, и выполнившая план ремонта комбайнов.

Уртамская МТС выдвинута кандидатом на получение первой премии.

Чилинская МТС (директор т. Смирнов, секретарь парторганизации т. Петрушина, старший механик т. Макаров), длительное время удерживавшая первенство в соревновании, уступила первое место Уртамской МТС, заняв второе место. На 10 июня МТС выработала на 15-сильный трактор 127 га, выполнила план весенне-тракторных работ на 140 проц., дав экономии горючего 51 центнер.

Обком ВКП(б) и облисполком признали Чилинскую МТС кандидатом на получение второй премии.

Третье место в соревновании продолжает удерживать Чаинская МТС (директор тов. Бурдуков, секретарь парторганизации тов. Елхаков, старший механик т. Немилостев), выработавшая на 15-сильный трактор 116 га и выполнившая план весенне-тракторных работ на 118,3 проц.

Чаинская МТС оставлена кандидатом на получение третьей премии.

Обком ВКП(б) и облисполком обратили внимание руководителей Уртамской, Чилинской и Чаинской МТС, что первенство в социалистическом соревновании оспаривают Галкинская, Ювалинская, Коломинская и Чажемтовская МТС, которые добились значительного улучшения работы тракторов, обеспечили выработку на 15-сильный трактор по 102—111 га и выполнили план весенне-тракторных работ на 114—130 проц.

Обком ВКП(б) и облисполком признали, что в соревновании колхозов продолжают занимать первые места: колхоз им. Калинина, Кожевниковского района (председатель т. Чанцин), имени Сталина, Шегарского района (председатель т. Карасюк), «Красный Сибиряк», Пышкино-Троицкого района (председатель т. Булатов), «Совет», Шегарского района (председатель т. Коновалов), перевыполнившие государственный план весеннего сева, обеспечившие хорошее качество обработки почвы и посевов и успешно ведущие вспашку паров, прополку хлебов и ремонт уборочных машин.

Эти колхозы оставлены кандидатами на получение первых премий.

Вторые места продолжают занимать колхозы: «Победа», Асиновского района (председатель т. Вагин), имени Молотова, Бакчарского района (председатель т. Лучкин, парторг обкома ВКП(б) т. Попова), «Новый путь», Кожевниковского района (председатель т. Зимин), «Советская Сибирь», Шегарского района (председатель т. Шуруп), «Колос», Зырянского района (председатель т. Ефременко), «Авангард», того же района (председатель т. Аретьев), перевыполнившие государственный план весеннего сева с хорошим качеством работы и успешно ведущие вспашку паров, прополку хлебов и ремонт уборочного инвентаря.

Эти колхозы оставлены кандидатами на получение вторых премий.

Третьи места продолжают занимать колхозы: «Социалистический путь», Туганского района (председатель т. Аламенко), «Молот», Шегарского района (председатель т. Сусин), им. Жданова, Пышкино-Троицкого района (председатель т. Копылов), «Стахановец», Кривошеинского района (председатель т. Толкачев), «13 лет Октября», Томского района (председатель т. Хомяков), «Красный пахарь», Шегарского района (председатель т. Ладяев), выполнившие государственный план сева с хорошим качеством работы, приступившие к вспашке паров, прополке хлебов и ремонту уборочного инвентаря.

В соревновании тракторных бригад по-прежнему остаются победителями:

тракторная бригада т. Щетинова П. Ф. (Уртамская МТС), выдвинутая кандидатом на получение первой премии;

тракторные бригады т. Ромашовой Анны (Уртамская МТС), т. Парецкого (Пышкино-Троицкая МТС), т. Локтионина (Зырянская МТС), т. Афонина И. П. (Галкинская МТС), выдвинутые кандидатами на получение вторых премий;

тракторные бригады Сваровского (Ювалинская МТС), Попыхина (Поросинская МТС), Сорокова Ф. (Уртамская МТС), Козуряева (Чилинская МТС), Филюшкина (Вороновская МТС), Кулишова (Чилинская МТС) и Шелепаева Леонида (Галкинская МТС), выдвинутые кандидатами на получение третьих премий.

В соревновании трактористов на весенне-полевых работах попрежнему имеют лучшие показатели и занимают первенство:

Егорова Е. Е. — трактористка Чилинской МТС, Щербатов — тракторист Чилинской МТС, Цалко—тракторист Чилинской МТС, Савицкая — трактористка Бынгазовской МТС, Чащина Галина — трактористка Уртамской МТС, Бездетко Анастасия — трактористка Галкинской МТС, Дерябин Владимир, Брагина Анна и Знахур Максим — трактористы той же МТС.

В соревновании полеводческих звеньев заняли первенство: звено т. Смолович И. З. — колхоза им. Крупской, Туганского района, закончившее сев 15 мая, внесшее удобрение на всю площадь посева, приступившее к прополке хлебов; звено т. Козловой — колхоза «Орден Ленина», Туганского района, закончившее сев 18 мая, засеявшее всю площадь перекрестным способом и приступившее к прополке хлебов; звено по картофелю т. Сгурской Е. Ф. — колхоза «Путь к социализму», Томского района, обеспечившее внесение удобрения под картофель: навоза 188 возов, перегноя 100 возов и золы 7 цент. и тщательно ухаживающее за картофелем; звено т. Смирновой Ф. В. — колхоза «Новая жизнь» и звено т. Казанцева Ф. А. — колхоза «Пятилетка в 4 года», Томского района, обеспечившее внесение удобрения на всю площадь семенного участка и ведущее тщательный уход за посевами. Обком ВКП(б) и облисполком утвердили эти звенья кандидатами на получение первых премий.

Обком ВКП(б) и облисполком установили, что несмотря на неоднократные предупреждения все еще продолжают крайне неудовлетворительно работать Батмутская, Чардатская, Рыбаловская, Тунгусовская, Туганская, Турунтаевская и Рождественская МТС, давшие за истекшую пятидневку прирост выработки на 15-сильный трактор всего лишь 2—10 га.

Директора и секретари парторганизаций этих МТС не обеспечивают проведения технического ухода за тракторами, допускают большой перерасход горючего, качество тракторных работ попрежнему остается очень низким. Эти МТС до сих пор не развернули ремонта комбайнов.

Обком ВКП(б) и облисполком потребовали от руководителей районов полного выполнения государственного плана весеннего сева по всем культурам и быстрейшего развертывания работ по уходу за посевами, проведению прополки, переключения тракторов и тягла на вспашку паров.

СВОДКА ОБЛЗО

о занимаемых районами местах по выполнению плана весеннего сева на 10 июня 1945 года.

Занимаемое место	Наименование районов
	Южная группа.
1	Бакчарский
2	Колпашевский
3	Шегарский
4	Асиновский
5	Пышкино-Троицкий
6	Чаинский
7	Кривошеинский
8	Кожевниковский
9	Тегульдетский
10	Томский
11	Молчановский
12	Туганский
13	Зырянский
	Северная группа.
1	Пудинский
2	Парбигский
3	Васюганский
4	Александровский
5	Каргасокский
6	Парабельский
7	Верх-Кетский

Звенья вышли на прополку

АСИНО. **(Наш корр.).** Хорошо поработали на севе молодежные звенья высокого урожая в колхозах «Красный таежник» и имени Максима Горького.

Своевременно закончив весенний сев, участники звеньев В. Котикова, А. Хотулева, В. Скрябин, А. Наумов, С. Турлаков, А. Волкова и другие начали заботливо ухаживать за посевами.

На участках, закрепленных за комсомольско-молодежными звеньями, производится прополка. Звеньевые готовятся к подкормке посевов.

Н. ШАБАЛИНА.

Электронная библиотека (Репозиторий) Томского государственного университета
http://vital.lib.tsu.ru

К 220-летию АКАДЕМИИ НАУК СССР

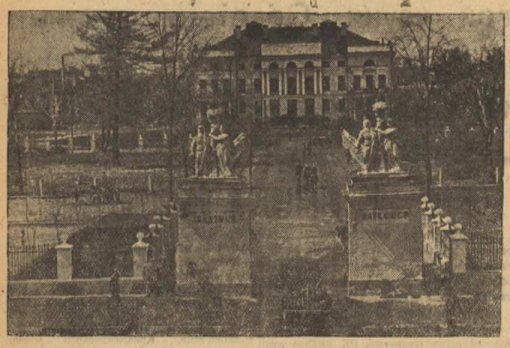

Здание Президиума Академии наук СССР (Москва). (Фотохроника ТАСС).

Русские академики — исследователи фауны Сибири

Под руководством Петра Первого, царя-преобразователя, Россия в короткое время добилась больших успехов в развитии наук. В 1725 году была открыта Академия наук, но еще до этого, по распоряжению Петра, начинает осуществляться широко задуманное им всестороннее изучение природы и населения России.

В 1724 году, по распоряжению Петра, была снаряжена Камчатская экспедиция под руководством капитана Витуса Беринга, проехавшего через всю Сибирь. В 1733 году Академия наук отправляет большую Сибирскую экспедицию (так называемую Вторую Камчатскую экспедицию), в составе до 580 человек. Участник экспедиции натуралист Гмелин издает в середине XVIII века четырехтомный дневник своих десятилетних исследований Сибири, который содержит первое научное описание животного мира этой территории.

В период с 1768 по 1773 год Академия наук отправляет ряд экспедиций на север, юг и восток Российской империи для изучения страны в естественно-историческом отношении. В славной плеяде ученых — исследователей Сибири екатерининской эпохи одно из первых мест по справедливости принадлежит академику Петру Палласу. Будучи талантливым зоологом, Паллас больше чем кто-либо другой из натуралистов XVIII века сделал в области изучения фауны Сибири. Его наблюдения весьма обширны и разнообразны и касаются распространения, систематики, биологии и хозяйственного значения зверей, птиц, рыб и других животных. Достаточно сказать, что именно Палласу принадлежит научное описание таких рыб, как нельма и таймень, из птиц — фламинго, рада уток, чаек, сов, краснозобого соловья и более полусотни других видов пернатых, из зверей — колонка, красного волка, белухи, пищухи, нескольких видов сусликов и многих других животных.

Паллас написал более 170 работ, из которых около половины касаются Сибири. Капитальные многотомные труды «Путешествие по разным местам Российского государства» и «Зоография Азиатской России» и поныне остаются фундаментальными пособиями по фауне Сибири.

В XVIII веке изучением Сибири занимались также по заданию Академии наук Иван Лепехин, Фалк, Георги и другие естествоиспытатели.

В XIX столетии важный этап в истории фаунистических исследований Сибири представляет экспедиция академика А. Ф. Миддендорфа (1843—1845 гг.) на крайний север и восток. В результате путешествия к Таймырскому полуострову и Якутску Миддендорф издал четырехтомное сочинение, в котором дается общий обзор фауны, описание миграций (странствования) животных, охотничьего и рыбного промысла.

Академик Ф. Ф. Брандт, известный зоолог и палеонтолог, состоявший директором зоологического музея Академии наук, написал десятки работ по фауне Сибири. Исследуя поступившие в музей коллекционные материалы с Алтая, Брандт дал в 1845 году первую сводку по позвоночным Западной Сибири.

В 1876 году совершил путешествие по Иртышу и Оби до Обдорска И. С. Поляков, командированный Академией наук для изучения условий рыболовства. В отчетах этого исследователя приводятся важные наблюдения над биологией рыб.

Большую роль в изучении фауны Сибири сыграл зоологический музей Академии наук. Более чем за два столетия своего существования он стал крупнейшим в мире хранилищем коллекций азиатских животных. В стенах музея выполнен ряд важнейших для познания фауны Сибири исследований Варпаховского, Бутурлина, Берга и других.

С конца 80-х годов прошлого столетия в строй вступает новое научное учреждение — Томский университет, продолжающий вместе с Академией наук и другими организациями систематическое изучение природы Сибири. Зоологи университета — профессор Н. Ф. Кащенко, впоследствии действительный член Академии наук УССР, заслуженный деятель науки профессор-орденоносец М. Д. Рузский и другие ученые-томичи поддерживают тесную связь с Академией наук. Кащенко изучает фауну Алтая, Рузский — животный мир Барабинской степи, восполняя своими исследованиями существовавшие пробелы.

Академия наук СССР за 220 лет своего существования проделала огромную работу по выявлению природных богатств нашей страны, в частности, по изучению животного мира Сибири. Десятки академических экспедиций посетили эту территорию. После Великой Октябрьской социалистической революции Академия наук продолжала в еще большем объеме развивать работы по изучению животных Сибири (работы академика Е. Н. Павловского в области паразитологии, академика С. А. Зернова по гидробиологии, академика П. П. Сушкина по орнитологии (изучение птиц) и т. д.) и в то же время перешла к организации углубленных стационарных исследований. На Байкале была основана биологическая станция, продолжающая работающая над вопросами истории фауны этого глубочайшего в мире озера. Во Владивостоке был открыт Дальне-Восточный филиал Академии наук, а в дни Отечественной войны — Западно-Сибирский филиал, развертывающийся теперь в большое научное учреждение.

Так, вместе с ростом нашей страны и расширением требований народного хозяйства к науке, растет и расширяется Академия наук СССР — старейшее и крупнейшее научное учреждение государства.

Юбилей Академии наук СССР — праздник всей советской науки. И в эти дни сибиряки с особенной радостью отмечают тесную связь, которая существовала у Академии наук на протяжении всей ее истории с Сибирью, связь, которая дает плодотворнейшие результаты на благо Советской Страны.

Б. ИОГАНЗЕН.
Доктор биологических наук.

Работа ученых-физиков

Победа над гитлеровской Германией вызвала трудовой подъем во всей нашей стране. Советские ученые также полны стремления приложить все свои силы и знания к достижению новых высот науки, необходимых для разрешения конкретных вопросов в развитии народного хозяйства.

В плане работы Академии наук перед советскими физиками поставлены задачи для разрешения следующих наиболее актуальных физических проблем: изучение космических лучей, сверхтекучесть гелия, физика атомного ядра, явления свечения под действием освещения, спектральный анализ, изучение свойств вещества с целью управления ими или создания новых материалов с нужными физико-химическими свойствами.

Физики города Томска ведут научную работу, главным образом, в Сибирском физико-техническом институте при Томском государственном университете. Научная работа института тесно связана с планом исследований Академии наук. Эта связь самая разнообразная: от совместного участия в научных конференциях, печатания научных работ в журналах Академии наук до непосредственной работы ученых СФТИ в лабораториях физических институтов Москвы и Ленинграда. Многие видные ученые физики, по поручению Академии наук, приезжали в Томск (академики Теренин, Курчатов, члены корреспонденты Ландсберг, Тимирязев и другие) для организации научных исследований, связанных с Сибирью.

В Сибирском физико-техническом институте в течение ряда лет разрабатываются вопросы, связанные с физикой твердого тела, изучаются механические, электрические и оптические свойства твердого тела. Этот цикл работ имеет чрезвычайно важное значение как для теоретических выводов, так и для их практического использования.

Научные труды школы профессора В. Д. Кузнецова по физике твердого тела являются большим вкладом в науку о металлах. Было детально исследовано образование кристаллического металла и его механических свойств в самых разнообразных условиях. Полученные теоретические выводы предсказали наилучшие условия обработки металла, поведение его при низких температурах и целый ряд других важных характеристик.

Профессор М. А. Большанина установила новые закономерности при пластической деформации металла. Ее физическая теория сводится к тому, что все виды пластической деформации связаны между собой настолько, что, зная течение одного вида деформации, можно заранее предсказать характеристики других ее видов. Эти исследования имеют большое практическое значение при прокатке металла, его штамповке, ковке, волочении и т. д.

Сейчас группа физиков, под руководством В. Д. Кузнецова и М. А. Большаниной успешно разрабатывает очень важную принципиальную проблему по физике деформаций больших скоростей. Рассматриваются процессы статического и динамического изменения объема при деформациях больших скоростей. Изучение этих процессов очень важно для машиностроительной и станкостроительной промышленности.

В технике современной металлургии очень важно знать качество металла для определения в нем посторонних примесей, так как эти примеси даже в небольшом количестве (десятые доли процента) резко изменяют механические и пластические свойства металла. В настоящее время на заводах для анализа металлов на примеси применяется метод спектрального анализа.

Сибирский физико-технический институт в Томске.

В практике необходимо знать — имеет ли дефекты металл, предназначенный для изготовления изделий. Наиболее эффективным методом определения дефектов является метод электромагнитной дефектоскопии, который дает возможность обнаруживать дефекты, связанные с изменением структуры металла, и микродефекты. Доцент А. П. Сапожников и старший научный сотрудник Б. П. Кашкин разработали в СФТИ новые методы электромагнитной дефектоскопии. Они обогатили техническую физику теоретическим трудом высокой ценности, а транспорт и промышленность нужными приборами — дефектоскопами.

В технике современной металлургии очень важно знать качество металла для определения в нем посторонних примесей, так как эти примеси даже в небольшом количестве (десятые доли процента) резко изменяют механические и пластические свойства металла. В настоящее время на заводах для анализа металлов на примеси применяется метод спектрального анализа. Лаборатория спектроскопии СФТИ (профессор Н. А. Прилежаева и старшие научные сотрудники О. П. Семенова и Н. К. Рубцова) разрешает вопросы по разработке как теоретических основ количественного спектрального анализа, так и практических методов для целого ряда металлов по запросам отдельных производств. Лабораторией сконструирована специальная спектральная аппаратура. Теоретические работы лаборатории дают возможность увеличить чувствительность спектрального анализа в двух его предельных точках — очень малые и очень большие концентрации примеси в металле.

Для развития электроизоляционной техники имеется прямая необходимость в выяснении закономерности явлений, происходящих в диэлектрике под действием электрического поля, тепла и других условий, в которых диэлектрик должен выполнять свое назначение. При разрешении этих вопросов в лаборатории физики диэлектриков изучались твердые диэлектрики органического и неорганического происхождения. Разрабатывались вопросы по выяснению зависимости диэлектрических свойств диэлектриков от напряженности и частоты электрического поля, температуры и процессы старения под влиянием внешних физико-химических факторов. Все эти вопросы представляют значительный интерес как для теории физики диэлектриков, так и для электро и радиопромышленности.

Вопросы люминесценции твердых тел являются наиболее актуальными в современной физике. Известно, что электрические лампы накаливания очень неэкономичны, только 3 процента мощности расходуется на свет, а остальная мощность выделяется в виде тепла. Сейчас электрические лампы уже заменяются лампами дневного света, где ультрафиолетовые лучи, получающиеся в результате газового разряда, трансформируются в видимый свет с помощью люминесцирующих фосфоров, нанесенных на стенки лампы. Новые лампы по сравнению с электрическими увеличивают коэффициент полезного действия в два раза. Это, конечно, не предел. В фотоэлектрической лаборатории под руководством профессора В. М. Кудрявцевой и доцента Ф. И. Вергунаса успешно ведется работа по увеличению коэффициента полезного действия, исследуются фосфоры и определяются необходимые условия для того, чтобы максимум поглощаемой ультрафиолетовой энергии превращался в видимый свет.

Разрешаемые в СФТИ физические проблемы представляют собой широкие экспериментальные и теоретические исследования наиболее актуальных вопросов современной физики.

Доцент К. ВОДОПЬЯНОВ.
Зам. директора СФТИ по научной части.

Участие томских ученых в деятельности Западно-Сибирского филиала Академии наук

Перебазирование промышленности на Восток в период Отечественной войны сильно способствовало индустриализации Сибири. А это, в свою очередь, вызвало необходимость создания в Западной Сибири филиала Академии наук СССР, чтобы подвести научную базу под сложный процесс индустриализации, протекающий в своеобразных условиях сибирской действительности.

Одним из этих своеобразных условий являются низкие температуры. Поэтому, что транспортно-энергетический институт филиала в своей тематике уделяет серьезное внимание влиянию низких температур на транспортные и энергетические объекты. В этом направлении работают наши томские ученые, сотрудники филиала.

Профессор-доктор А. А. Воробьев, кандидаты наук Е. К. Завадовская и Д. Д. Саратовкин исследуют влияние низких температур на электрические устройства и аппаратуру. В 1944 году эта группа работала над мерами борьбы с обледенением проводов механическим путем и путем предохранительных специальных покрытий их.

Другой темой является «Предупреждение обледенения проводов путем короннного разряда» (младший научный сотрудник Н. Б. Богданова). В текущем году группа профессора Воробьева работает над изучением вязкости трансформаторных масел при низких температурах и над выявлением температурной зависимости критического напряжения коронирования в трансформаторном масле.

Группа старшего научного сотрудника В. М. Казаринова занята исследованием влажности сжатого воздуха в тормозных компрессорных установках железнодорожного транспорта. Опыт эксплоатации тормозов на железнодорожном подвижном составе и условиях низких температур показывает, что некоторые части тормозных систем замораживаются, что может быть причиной их ненормальной работы и аварий. Прямыми опытами установлено, что сжатый воздух долго находится в состоянии перенасыщения водяными парами. В. М. Казаринов и занят изысканием способов освобождения от этой влаги.

Автор этой статьи работает над широкой проблемой тепла низкого потенциала, куда входит и частная проблема утилизации дара суровой сибирской природы — низких температур для энергетических целей.

Но сибирская действительность характеризуется не только низкими температурами: для нее характерны также огромные протяженности сибирских пространств, и мы обязаны научиться преодолевать их с наименьшими затратами времени, трудовых и материальных ресурсов. Проблемы скоростного и дешевого транспорта, экономичных линий передачи электрической энергии и путей сообщения стоят перед нами, сибиряками, особенно остро. В этом направлении развивает свою научную деятельность в Томске группа профессора-доктора В. К. Щербакова, которая занята проблемой несимметричных электропередач.

Изучение и рентабельное освоение местных ресурсов для потребностей энергетики и транспорта должны составлять третье направление в деятельности транспортно-энергетического института. К сожалению, этот важный раздел работы нам не удалось пока организовать, главным образом по соображениям кредитного порядка. Здесь мы в первую очередь ставим частную проблему сибирских углей, как топлива для паровозов и стационарных установок, что является особенно важным, так как эта частная проблема входит в широкий комплекс интересов всего филиала.

В четвертом направлении деятельности транспортно-энергетического института — в проблемах размещения транспортных и энергетических объектов на территории Западной Сибири томские ученые пока не участвуют. Эту работу ведут ученые города Новосибирска под руководством профессора В. Е. Еврейскова.

Западно-Сибирский филиал Академии наук возник накануне ее 220-го юбилея и является самым молодым ее образованием, насчитывающим только год своего существования. Тем не менее деятельность филиала, отчитывающегося за 1944 год в Москве, получила одобрение Совета и вас Академии наук СССР. Наши сибирские ученые, в основном питомцы сибирских вузов, имеют за своими плечами традиции уже 50-летней научной деятельности, и нет сомнения, что они не будут отставать в борьбе за передовую науку, за лучшую жизнь трудящихся нашей великой социалистической Родины.

Профессор-доктор И. БУТАКОВ.
Заслуженный деятель науки и техники.

Академик Алексей Алексеевич Заварзин

До последнего времени в биологической науке было любопытное парадоксальное явление. Несмотря на успехи эволюционного учения, как раз в решающей области биологических знаний — в учении о клетке, в учении о тканях — не было основано эволюционное направление. Это поразительно и ждет своего объяснения от историков науки. В самом деле. Учение о клетке и тканях, составляющее сейчас базу всех биологических наук, было обосновано более ста лет назад. Поразительные открытия за истекшее столетие были сделаны учеными всех стран в этой области: вскрыты тончайшие микроскопические структуры ядра клетки, протоплазмы, строение всех тканей животных и человека, выросла новая наука о наследственности. Но настоящего, подлинно эволюционного подхода в этой важной науке — цитологии и гистологии (учение о клетке и тканях) не было.

В результате более чем 30-летней деятельности решающее слово в этом отношении сказал академик Алексей Алексеевич Заварзин. Он считается основателем эволюционного направления в гистологии.

Ленинградец по месту своей основной работы, академик Заварзин работал в Томске два периода — в первые годы советской власти и с 1941 по 1944 год. Он полюбил Томск, полюбил неподдельно. Он гордится тем, что состоит почетным членом Томского университета. Самую крупную свою монографию по эволюционной гистологии крови и соединительной ткани, издающуюся сейчас в Москве и в Америке, он написал в г. Томске. В Томске он начал переработку своего учебника «Курс гистологии», выдержавшего ряд изданий и являющегося сейчас основным пособием во всех вузах страны.

А. А. Заварзину принадлежит ряд оригинальных мыслей и обобщений по различным теоретическим вопросам, имеющим прямое отношение к медицинской практике: вопросы кровотворения, опухолевого роста и т. д. Им создана оригинальная гипотеза о происхождении многоклеточных организмов.

Занимаясь кипучей научной деятельностью в Томске, А. А. Заварзин в годы Отечественной войны показал себя подлинным патриотом нашей Родины. Он делал и делает все, что может для процветания нашей отечественной науки. Он полон новых планов, новых научных начинаний. Нет сомнений, академик А. А. Заварзин вместе с другими выдающимися биологами нашей страны сумеет и дальше украшать нашу науку и культуру, продолжая лучшие традиции Академии наук СССР.

Б. ТОКИН.
Профессор университета.

Основоположник геологии Сибири

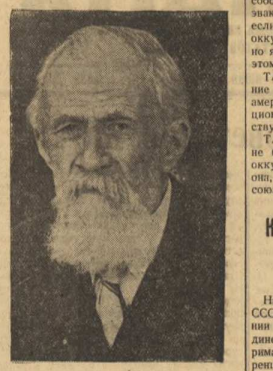

Среди имен крупных ученых, пользующихся мировой известностью, особенно близко сердцу сибиряков вообще, а томичей в частности, имя академика Владимира Афанасьевича Обручева, посвятившего почти 60 лет своей необычайно продуктивной научной деятельности геологии Сибири и на-днях получившего звание Героя Социалистического Труда.

С 1886 года, после окончания Петербургского горного института, В. А. Обручев проявил себя выдающимся исследователем, создав эоловую гипотезу происхождения лессов, которая во всей мировой литературе связана с его именем. Начав свои работы с Закаспийских степей, В. А. Обручев охватил затем своими геологическими исследованиями всю Сибирь и значительные пространства Монголии, Джунгарии и Китая. В Сибири очень трудно найти районы, где бы не побывал В. А. Обручев. Особенно замечательны его работы в Забайкалье, Олекмо-Витимском нагорье, Восточном Саяне, Алтае и Калбинском хребте.

Располагая обширным фактическим материалом личных наблюдений и огромной эрудицией в области литературы по Сибири, Владимир Афанасьевич написал «Геологию Сибири», вышедшую в нескольких изданиях на русском и некоторых иностранных языках и являющуюся самой необходимой книгой для геолога, работающего в Азии. Параллельно с составлением этого выдающегося труда В. А. Обручев на протяжении почти всей своей жизни работал над геологической библиографией Сибири, которую он начал печатать в 1931 году и закончил в 1944 году. Этот тщательный, облеченный в форму «Истории геологических исследований Сибири» труд является беспримерным в геологической науке. В нем сведена и охарактеризована вся геологическая литература о Сибири, появившаяся за период с начала XVII века и по 1940 год включительно. В этом труде разобрано больше 5.000 произведений с тщательностью, исключающей возможность серьезных пробелов. Ни одна страна в мире не имеет подобного справочника.

Литературная деятельность В. А. Обручева очень велика и многообразна. Известно около 400 его опубликованных работ. Будучи творцом сибирской геологии, наиболее авторитетным ученым геологом Сибири, В. А. Обручев является одним из наиболее талантливых популяризаторов своих идей. Среди популярных его работ нельзя не отметить несколько научно-фантастических романов: «Земля Санникова», «Плутония», «Золотоискатели в пустыне» и др.

Академик В. А. Обручев справедливо считается отцом сибирской геологии, но он является и создателем крупной и оригинальной Сибирской школы геологов. Им была воспитана целая плеяда блестящих геологов, из которых особенно следует отметить продолжателя его работы академика М. А. Усова. Работа Обручева и Усова дала необычайные плоды. Именно они создали ту базу, на основе которой в Сибири столь успешно в годы Отечественной войны могли работать геологические организации.

Профессор Ф. ШАХОВ.

ОПРОВЕРЖЕНИЕ ТАСС

Лондонская газета «Ньюс кроникл» сообщила, что американские войска начали эвакуироваться из советской оккупационной зоны в Германии. Указанная газета сообщает также, что американцы могли бы эвакуировать весь район в несколько дней, если бы русские могли в этот же срок оккупировать этот район своими войсками, но якобы недостаток русских войск мешает этому.

ТАСС уполномочен опровергнуть сообщение «Ньюс кроникл» о начале эвакуации американских войск из советской оккупационной зоны в Германии, как несоответствующее действительности.

ТАСС уполномочен также заявить, что не будет никакой задержки в проведении оккупации советскими войсками того района, из которого будут выведены войска союзников.

К вопросу о реорганизации Временного Польского Правительства

Народный Комиссар Иностранных Дел СССР В. М. Молотов, Посол Великобритании сэр Арчибальд К. Керр и Посол Соединенных Штатов Америки г-н В. А. Гарриман, уполномоченные Крымской Конференцией трех союзных держав проконсультироваться с членами Временного Польского Правительства и другими демократическими деятелями в Польше и за границей о реорганизации Временного Польского Правительства на более широкой демократической базе с включением демократических деятелей из самой Польши и поляков из-за границы и об образовании Польского Временного Правительства Национального Единства, договорились о том, что для вышеупомянутых консультаций, предусмотренных в Крымском соглашении по Польше, должны быть приглашены следующие лица:

1. Представители Временного Польского Правительства.

По полученному из Варшавы сообщению, представителями Временного Польского Правительства назначены Болеслав Берут, Эдуард Осубка-Моравский, Владислав Ковальский, Владислав Гомулка.

2. Демократические деятели из Польши: Винценты Витос, Зигмунд Жулавский, Станислав Кутшеба, Адам Ржжижановский и Генрих Колодзейский.

3. Демократические деятели из-за границы: Станислав Миколайчик, Ян Станчик и Юлиан Жарковский.

Все вышеуказанные лица приглашены прибыть в Москву к 15 июня.

ТЕЛЕГРАММЫ ИЗ-ЗА ГРАНИЦЫ

ЗАЯВЛЕНИЕ СОВЕТНИКА ТРУМЭНА О ПОЛИТИКЕ В ОБЛАСТИ РЕПАРАЦИЙ

ЛОНДОН, 11 июня. (ТАСС). Как передает агентство Рейтер, в Москве на следующей неделе, вероятно, откроется конференция советских, английских и американских представителей по вопросу о репарациях. Личный советник Трумэна по вопросам репараций Эдвин Поули сообщил 9 июня в Париже, что он и его штат вылетают 11 июня в Москву на совещание с генеральным стряпчим Уолтером Монкетоном и с английскими представителями в репарационной комиссии в Москве. Советский Союз в этих переговорах будет представлен Заместителем Народного Комиссара Иностранных Дел Майским. Поули указал, что конференция наметит широкую репарационную политику.

По словам Поули, он лично склоняется в пользу реалистической твердой позиции в вопросе о репарациях, взимание которых должно быть осуществлено на строгих условиях и в короткие сроки для того, чтобы лишить Германию ее военного потенциала. «По моему, — сказал он, — наилучший способ для нас обеспечить репарационные платежи заключается в том, чтобы получить их, пока наши армии находятся внутри Германии. Мы не повторим в отношении репараций ошибку, допущенную после прошлой войны, когда мы, требуя выплаты репараций в долларах, поощряли перестройку германской промышленности для того, чтобы помочь ей выплачивать репарации, и, в конце концов, дошли до того, что поставили ей огромные количества продовольствия и материалов. На этот раз мы надеемся изъять из Германии движимые части германского военного механизма. То, что невозможно будет увезти, мы, вероятно, уничтожим».

По словам Поули, первыми платежами в счет репараций будет для Германии область содержания 7 млн. союзных подданных, находящихся в стране, т. е. огромного числа бывших военнопленных и насильственно угнанных людей.

Далее Поули заявил, что некоторые отрасли германской промышленности, как, например, машиностроение, будут восстановлены в период 1—8 месяцев. Проблема транспорта, однако, весьма сложна. Выплата репараций Соединенным Штатам представит собой довольно трудную проблему, ибо Америка уже хорошо обеспечена станками и инструментами и не нуждается в германской рабочей силе. Вероятно ей придется удовольствоваться некоторыми достижениями германской науки и сырьем.

По мнению Поули, при взимании репараций с Германией придется обращаться, как с единым целым. Это нужно во избежание потерь и убытков для союзников. По словам Поули, будет происходить некоторый обмен основными товарами. По его мнению, нет никаких затруднений на пути к достижению соглашения с русскими в вопросе о репарациях. Поули сообщил, что он уже беседовал в Германии с англичанами, занимающимися изучением этого вопроса в зоне, оккупированной английскими войсками.

На вопрос: «Считаете ли Вы, что Вы должны проводить твердую и жесткую политику в отношении Германии в вопросе о репарациях», Поули выразил свое собственное мнение, ответив: «Совершенно определенно».

Лаваль доставлен во Францию

ЛОНДОН, 10 июня. (ТАСС). Агентство АФИ, ссылаясь на парижское радио, сообщает, что Лаваль доставлен в Бордо после того, как он был передан французским властям на франко-испанской границе.

Отв. редактор В. И. СМИРНОВ.

Адрес редакции и типографии: Советская, № 47, телефоны: отв. редактора — 14-00, зам. отв. редактора — 756, отв. секретаря — 468, отделов: партийной жизни — 994, сельскохозяйственного — 127, промышленного — 994, писем — 601, директор типографии — 855, прием объявлений — 1012.

630200 Томск, типография «Красное Знамя». Заказ 2193