Пролетарии всех стран, соединяйтесь!

КРАСНОЕ ЗНАМЯ

ОРГАН ТОМСКОГО ОБКОМА И ГОРКОМА ВКП (б), ОБЛАСТНОГО И ГОРОДСКОГО СОВЕТОВ ДЕПУТАТОВ ТРУДЯЩИХСЯ

№ 133 (7143) | Суббота, 7 июля 1945 года | Цена 20 коп.

Электронный архив библиотеки Томского государственного университета

ПРАВИЛЬНЫЙ СЕВООБОРОТ — ВАЖНЕЙШЕЕ СРЕДСТВО ПОВЫШЕНИЯ УРОЖАЙНОСТИ ПОЛЕЙ

Недавно в «Правде» было опубликовано постановление Совнаркома СССР «О мерах по улучшению дела введения и освоения севооборотов в колхозах». Значение этого документа трудно переоценить. Севооборот — не частное агрономическое мероприятие, преследующее одну какую-либо узкую цель. Это целый комплекс агротехнических и организационно-хозяйственных мер, направленных на повышение урожайности колхозных полей.

Правильный севооборот — это такая система земледелия, при которой устанавливается научной и практической обоснованное чередование культур и таким образом создаются наиболее благоприятные условия для развития сельскохозяйственных растений. Он означает передовую культуру колхозного полеводства, новый, более высокий класс работы тружеников деревни. Освоив правильные севообороты, колхозы тем самым заложат прочную основу для повышения плодородия почвы, получат могучее оружие для завоевания высоких устойчивых урожаев. Именно этого ждет сейчас наша страна от тружеников полей. Высокий урожай нужен нам для быстрого залечивания ран, нанесенных войной, для нового подъема промышленности, науки и культуры, для дальнейшего укрепления военного и экономического могущества нашей Родины.

Введение правильных севооборотов создает прочную кормовую базу для общественного животноводства колхозов. Применение травосеяния на полях в сочетании с высокими урожаями полевых культур обеспечит повышение продуктивности скота, увеличение молока, мяса и других продуктов животноводства.

Перед войной в колхозах была проведена большая работа по введению правильных севооборотов. Это дало возможность повысить урожайность сельскохозяйственных культур и увеличить валовой сбор хлебов. Но за время войны введение севооборотов значительно сократилось, а те, что были освоены раньше, оказались во многих случаях нарушенными. Это привело к тому, что в ряде колхозов поля сильно засорились, а урожаи хлебов снизились.

Объясняется это тем, что во многих районах местные организации не придавали серьезного значения севооборотам и не заботились о повышении плодородия колхозных земель. «Более того, — говорится в постановлении Совнаркома СССР, — местные органы часто сами нарушали севообороты неправильным планированием посевных площадей для отдельных районов и колхозов». Такое отношение к важнейшему условию повышения урожайности дальше нетерпимо. Правительство обязало союзный Наркомзем, а также местные советские организации решительно улучшить работу по введению и освоению севооборотов в колхозах.

Работа предстоит большая. Уже в нынешнем году надо восстановить нарушенные севообороты в 22.710 колхозах. Особенно это касается Украины и Белоруссии, где немецко-фашистские захватчики испоганили цветущие земли, оставив в наследие заросли полыни и бурьяна. Серьезно придется поработать руководителям восточных и юго-восточных районов, в частности Омской, Новосибирской, Пензенской и Тамбовской областей, коим дано большое правительственное задание.

Особенно почетная роль выпадает на долю агрономов и землеустроителей. От их инициативы и оперативности зависит успешное выполнение важнейшего правительственного задания. Вот почему надо умело распределить по колхозам наличные агрономические силы и систематически помогать им. Всю работу нужно проводить совместно с председателями колхозов и бригадирами, ибо им придется осваивать севообороты.

Кроме восстановления нарушенных, утвержден план введения новых севооборотов в 17.429 колхозах страны. Это—значительный шаг вперед в деле дальнейшего улучшения колхозного полеводства.

При переходе колхозов на правильные севообороты необходимо прежде всего соблюдать интересы государства. Выполнение обязательных поставок, увеличение поголовья скота и повышение его продуктивности, создание вокруг промышленных центров и крупных городов картофельно-овощных и молочно-животноводческих баз, снабжение перерабатывающей промышленности сырьем, полное и рациональное использование всех колхозных земель, создание условий для высокопроизводительной работы тракторов и сельскохозяйственных машин — вот что должно быть в центре внимания при выборе схем севооборота.

Речь идет о важнейших вопросах колхозного земледелия, об интересах миллионов колхозников и колхозниц, об интересах советского государства. Надо иметь в виду, что проводится не отдельное частное мероприятие, а целая система, рассчитанная на подъем всех отраслей социалистического сельского хозяйства.

Правильный севооборот — это признак культурного хозяйства, его оружие в борьбе за высокий урожай. И там, где колхозы в совершенстве овладели этим оружием, — земля дает высокие устойчивые урожаи. Отсюда задача партийных, советских и земельных органов на местах — полностью использовать это оружие для повышения плодородия почвы.

Однако наивно было бы думать, что севооборот сам по себе решит все вопросы увеличения урожайности. Правильный севооборот не исключает, а предполагает самую передовую агротехнику. Посев трав, подъем травяного пласта плугом с предплужником, своевременно вспаханные и хорошо обработанные пары, тщательно прополотые посевы, отличные сортовые семена—вот что предполагает севооборот в условиях социалистического сельскохозяйственного производства. Без этих элементов любой севооборот останется благим пожеланием.

И еще одно условие, которое нередко забывают местные руководители, — это обязательный учет местных условий и предыдущей практики земледелия. Нельзя забывать, что севообороты, составленные без учета местных условий, не принесут пользы и могут затруднить дальнейшую борьбу за подъем сельского хозяйства.

Совнарком Союза ССР установил определенный порядок разработки и введения севооборотов в колхозах. Организация и непосредственное руководство этой работой возложены на земельные органы. Составление проектов производится непосредственно в колхозе самим правлением под руководством агронома совместно с землеустроителем, зоотехником и другими специалистами сельского хозяйства. Иными словами — проект рождается в колхозной гуще, где лучше видна перспектива завтрашнего дня артели. Составленный проект проверяется в районе и затем идет на обсуждение общего собрания колхозников. И лишь после этого утверждается райисполкомом с обязательным присутствием председателя колхоза, агронома и землеустроителя, участвовавших в разработке проекта. Такой порядок избавляет колхозы от ошибок и промахов и заставляет земельные органы и райисполкомы глубже вникать в колхозное производство.

Введение севооборотов — мероприятие большой государственной важности. Оно призвано навести образцовый порядок на колхозных полях. Это сделает наше земледелие еще более культурным и продуктивным, а нашу страну — еще более богатой и могучей.

(Передовая «Правды» за 2 июля).

Кредиты демобилизованным из действующей армии

Принятый Сессией Верховного Совета СССР закон о демобилизации старших возрастов личного состава действующей армии обязывает Всесоюзный банк финансирования коммунального и жилищного строительства (Цекомбанк) выдавать ссуды нуждающимся демобилизованным на строительство и восстановление жилых домов в районах, пострадавших от немецкой оккупации.

В беседе с корреспондентом ТАСС управляющий Цекомбанка А. А. Вояков сообщил, в каком порядке и на каких условиях будет производиться кредитование демобилизованных.

— В городах и рабочих поселках ссуды будут выдаваться через коммунальные банки и их отделения, а где их нет, через филиалы Госбанка, в сельских местностях через учреждения Сельхозбанка или по их поручениям филиалами Госбанка.

Размер ссуд определен законом в сумме от 5 до 10 тысяч рублей со сроком погашения от 5 до 10 лет. Банк будет взимать небольшой процент за выдаваемые ссуды— 2 процента в год. Выдача ссуд производится по решениям исполнительных комитетов уездных, городских, районных и областных Советов депутатов трудящихся. Демобилизованные могут получать ссуды непосредственно через предприятия, где они работают.

При получении ссуды демобилизованный выдает соответствующее обязательство и представляет справку об отводе ему земельного участка или разрешение на восстановление дома. На подготовку площадки и заготовку материалов он может получить аванс в размере 15 процентов ссуды. Последующие выдачи производятся по справкам, подтверждающим использование ранее полученных сумм по назначению.

Даны указания, чтобы демобилизованные, обращающиеся за ссудой, встречали внимательное и чуткое отношение со стороны работников банков. Вопросы, связанные с выдачей ссуд и оформлением необходимых документов, должны разрешаться ими быстро и четко. Намечается организация краткосрочных курсов по подготовке квалифицированных кадров для учреждений банков, находящихся в районах, которые пострадали от немецкой оккупации.

В ближайшее время будут созваны инструктивные совещания работников местных учреждений банков по вопросам кредитования демобилизованных.

— Правительство отпустило крупные средства на выдачу ссуд для демобилизованных, — сказал тов. Вояков. — Все нуждающиеся демобилизованные, желающие получить ссуду на строительство или восстановление жилья, будут полностью удовлетворены. (ТАСС).

Лечение инвалидов Отечественной войны

Во время Отечественной войны работники советского здравоохранения мобилизовали все силы на спасение жизни раненых воинов Красной Армии. В 1941 году из госпиталей Московской области было возвращено в строй 76,7 процента раненых, тогда как в первую мировую войну санитарная служба царской армии выписала в части не более 50 процентов больных и раненых.

Для лечения инвалидов Отечественной войны во многих городах созданы больницы восстановительной хирургии. Сейчас для них выделяются специальные эвакогоспитали, организуются дополнительные отделения в крупных больницах.

УЛУЧШИТЬ РАБОТУ СЕЛЬПРОМКОМБИНАТОВ

Суготский сельпромкомбинат (директор тов. Цыганов) — один из крупных в Колпашевском районе. В 1943 году он развернул большую работу по выпуску товаров широкого потребления. Тогда работало 11 цехов, изготовлявших различную продукцию. В трикотажном цехе было занято 12 лучших мастеров. Среди потребителей был большой спрос на шали отличного качества, изготовляемые комбинатом. Сейчас же этот цех почти прекратил свою работу. Свернули производство ложкарного, корзиночного и прядильного цехов.

В этом году комбинат должен был выдать различной продукции на 120.399 рублей, а фактически изготовил всего на 27.574 рубля. В апреле и мае все цеха, за исключением сапожного, стояли. Суготский сельсовет (председатель тов. Королев) мирится с таким положением и не принимает мер к улучшению работы комбината. Считая выпуск товаров ширпотреба второстепенным делом, Королев нередко отрывает рабочих комбината на другие работы.

Не лучше обстоит дело в Староабрамкинском сельпромкомбинате. Здесь имеются пимокатный и прядильный цеха, пошивочная мастерская, кожевенное производство и т. п., но все цеха почти прекратили свою работу.

Колпашевский райисполком не заботится об улучшении работы сельпромкомбинатов, рассчитывая на получение товаров широкого потребления из других районов области.

В районе имеются все возможности для того, чтобы увеличить и расширить ассортимент товаров из местного сырья, организовать кирпичное производство, используя местные глины. В ряде сельпромкомбинатов есть все возможности для того, чтобы организовать выпуск керамических изделий, детской игрушки и т. д. Однако об этих возможностях только говорят, но не используют их.

П. НИКОЛАЕВ.

А воз и ныне там...

Покупатель входит в магазин. Ему необходимо приобрести некоторые предметы домашнего обихода: мебель, ведра, посуду.

— Таких товаров у нас нет, — отвечает продавец.

Не найти их и в других магазинах Асино. А ведь здесь насчитывается около двадцати предприятий местной промышленности.

Одним из крупнейших из них считается райпромкомбинат. Работает он нерентабельно, из года в год несет огромные убытки. Только за первый квартал этого года убытки составили 50.000 рублей. Управляющий комбинатом тов. Берсанов не интересуется деятельностью своего предприятия и не принимает мер к ее улучшению.

В районе имеется также несколько сельпромкомбинатов. Но и их продукции население не видит. Да и что можно видеть, когда, например, Новиковский сельпромкомбинат выработал за последний месяц продукции на 1.222 рубля, а зарплата сотрудникам составила 2.000 рублей, из них половина — служащим.

Забыли в районе об использовании местных ресурсов. Артель «Краснодеревец» отказывается принимать заказы на изготовление мебели, ссылаясь на отсутствие сырья, тогда как кругом растут богатые леса.

Характерные явления для всех артелей— низкая производительность труда, слабая трудовая дисциплина. В артели «Кооператор» рабочий день начинается на полтора—два часа позже установленного времени. Норм выработки многие рабочие не выполняют.

Не обращается внимание и на качество вырабатываемой продукции. Не так давно артель «Краснодеревец» изготовила для продажи несколько табуреток. Их погрузили на автомашину и, пока везли до магазина, они рассыпались.

На складе райпромкомбината лежат ученические парты. Но они не стандартные, не обструганы, сколочены кое-как. Ясно, что такое изделие ни одной школе не нужно.

В районе ощущается острый недостаток кирпича. Имеются все возможности наладить производство его на месте. Но это не делается, и хозяйственные организации вынуждены приобретать кирпич далеко за пределами района. Забыто и гончарное производство.

На различных заседаниях, совещаниях ведутся бесконечные разговоры об улучшении работы местной промышленности, но воз и ныне там. Зам. председателя райисполкома тов. Броневский, которому поручено заниматься вопросами местной промышленности, практически еще ничего не сделал.

С. КРЕПЫШ.

За ширмой объективных причин

Директор Новоникольского рыбозавода Ганюк, инженер рыбодобычи Константинниди находят сотни причин, чтобы оправдать систематический срыв выполнения плана по вылову рыбы.

— В этом году уровень воды крайне низкий, — доказывает первый.

— Атарменный лов подвел, — оправдывается другой.

Но все эти причины по сути являются только ширмой, прикрывающей их бездеятельность, потерю чувства ответственности за порученное дело.

Атарменный лов сорван по вине руководителей завода: атармы были забиты неправильно, мешки не приспособлены к низкому уровню воды. Ни Ганюк, ни Константинниди не проверили, как установлены эти эффективные орудия лова. Кроме того, рыбаки, занятые на атарменном промысле, были сняты с этой работы раньше времени, и на каждые 3 атармы оставлено лишь по 2—3 рыбака. В результате атармами было выловлено едва 35 центнеров рыбы.

Разрозненный лов также организован плохо. Рыбаки орудиями лова не обеспечены. Вместо 250 вентерей на промысел выставили 85, вместо 10 неводов — 8. Совершенно отсутствуют на промысле такие орудия лова, как котцы, маги и бродники.

На одном плесе с ловецкими бригадами завода промышляют рыболовецкие бригады колхоза имени Калинина. Они за 5 дней добыли бродниками свыше 32 центнеров рыбы, а 89 рыбаков завода едва выловили 8 центнеров. Или вот еще более яркий пример. 30 рыбаков артели имени Дзержинского за пятидневку добыли 52 центнера рыбы, а ловецкие бригады завода — 38 центнеров.

Причина плохой работы ловецких бригад в том, что их труд не организован. Ловцы предоставлены самим себе. Ни Ганюк, ни Константинниди за всю весеннюю путину ни разу не были в ловецких бригадах.

Все это привело к тому, что за 5 месяцев рыбозавод добыл только 135 центнеров рыбы — 10 процентов годового плана.

Отсутствует порядок и на приемочных пунктах. На Пыркинском приемочном пункте мастер Сунгулов отказывается принимать вполне доброкачественную рыбу, годную для переработки. На Пиковском пункте рыбаки часами ожидают приемщика. Все пункты в антисанитарном состоянии, помещения загрязнены, чаны покрылись плесенью, сдаваемая рыба сваливается в кучу и не сортируется.

Завод имеет значительный самоходный и несамоходный флот. Это дает возможность своевременно вывозить рыбу из глубинных пунктов и обрабатывать ее в цехах завода, тем более, что на заводе имеется хорошо оборудованный холодильник. Но руководители завода предпочитают рыбу не вывозить, а солить на месте, что снижает ее качество и приводит к значительным убыткам.

Такая деятельность руководителей дала убыток заводу только в первом квартале свыше 46.000 рублей.

Недавно специальная комиссия проверяла работу завода, составила акт, был внесен ряд ценных предложений, но и сейчас все осталось по-старому. Ганюк и его помощник Константинниди продолжают бездеятельничать.

Я. ЛЕВЕНБЕРГ.

Александровский район.

На снимке: Е. Н. Ермоленко — стахановка-токарь, бригадир молодежной бригады механического цеха завода «Республика». На обработке запасных частей к тракторам и сельхозмашинам выполняет план на 250—350 процентов.

Фото Ф. Хитриневича.

Сила соревнования

По итогам социалистического соревнования за май завод «Манометр» занял первое место среди предприятий Кировского района города Томска. Производственный успех коллектива объясняется прежде всего правильной организацией социалистического соревнования.

В начале каждого месяца на расширенном пленуме заводского комитета, на котором присутствуют руководители завода, партийный, комсомольский и профсоюзный актив, обсуждаются условия социалистического соревнования. На основе их принимаются затем цеховые, бригадные и индивидуальные обязательства.

Каждый работающий на производстве постоянно видит перед собой эти обязательства. Они вывешены в цехах на досках показателей, и тут же ежедневно отмечается процент выполнения задания, выработка каждого рабочего.

В конце смен начальники цехов заносят в лицевые счета рабочих все их производственные достижения и недостатки.

Директор завода на основе этого учета и личного наблюдения за работой делает выводы по заводу. В книге приказов можно всегда прочесть имена лучших людей, награжденных дирекцией завода грамотами и ценными подарками.

Культурно выглядит цех, где начальником тов. Тихонов. Образцовая чистота. На стенах — лозунги и плакаты, призывающие рабочих к повышению производительности труда. Здесь выполняется самая ответственная работа — сборка механизмов. Четко работает конвейер. Своевременно подготовлены все необходимые детали и инструменты.

Начальник участка орденоносец тов. Соколов внимательно следит за работой коллектива. Недавно исполнилось 30 лет его производственной деятельности на заводе. Высококвалифицированный специалист по выпуску манометров, он обучил сотни молодых рабочих, которые работают сейчас мастерами. Выполняют самостоятельно сложную работу его бывшие ученики мастера тт. Державин, Селезнев, Овчинников и другие. Повышается производительность труда в комсомольско-молодежных бригадах. Бригада тов. Богатовой вырабатывает за смену два задания. Три нормы дает слесарь-регулировщица Библинская. Она добилась высокого качества продукции. В бригаде комсомолки тов. Акуловой каждый рабочий знает работу всего участка и может в любой момент переключиться на другое дело.

Ежедневно в цехе на совещании партгруппы обсуждаются итоги работы за смену, намечаются пути для устранения недочетов.

Подведены итоги социалистического соревнования за июнь: завод перевыполнил производственную программу и дал сверхплановой продукции на 50.000 рублей.

А. САЛЬНИКОВ.

Заводская конференция изобретателей и рационализаторов

На химфармзаводе проведена первая заводская конференция изобретателей и рационализаторов.

С докладом выступил главный инженер завода орденоносец тов. Иоффе. Он привел ряд ярких примеров и фактов, свидетельствующих о том, какую большую пользу приносят производству новаторы своей неутомимой творческой деятельностью. Массовость в рационализации дает большие успехи. Из небольших сумм экономии, получаемых от внедрения в производство отдельных предложений, в целом мы имеем огромный производственный и экономический результат.

Разработан и освоен метод получения наркозного эфира из технического, благодаря чему удалось сократить железнодорожные перевозки и высвободить сырье, крайне необходимое для других целей. Разработаны и освоены дезинфекционные средства, которых выпущено десятки тонн. Разработан метод получения и освоен выпуск нового препарата — санальбина, вошедшего в производственную программу.

Активными изобретателями и рационализаторами на заводе являются тт. Рубинштейн, Подолин, Галло, Гольцева, Музыкантов, Фурман и другие. Они пользуются заслуженным авторитетом в коллективе. На конкурсе по изобретательству и рационализации завод занял среди заводов главка четвертое место по СССР.

После доклада развернулись оживленные прения. Начальник экспериментальной лаборатории завода тов. Рубинштейн рассказала участникам конференции, как молодой химик заводской лаборатории тов. Гольцева успешно заканчивает работу — получение серебра из отходов при производстве азотно-кислого висмута. Мастер цеха тов. Белых рассказала о том, как новый метод упаковки продукции дал большую экономию гвоздей. Плотник-орденоносец тов. Зубков поделился опытом своей работы по скоростному ремонту. Мастер цеха тов. Шпац привела конкретные факты, показывающие, как на основе рационализации коллектив стеклодувного цеха добился большой экономии материала.

Заводская конференция изобретателей и рационализаторов вызвала новый творческий подъем в коллективе. После ее проведения в бюро по рационализации и изобретательству поступило много новых предложений по улучшению производственного процесса.

В. КОРН.

ПО СОВЕТСКОМУ СОЮЗУ

Химкинский речной вокзал в г. Москве. (Фотохроника ТАСС).

ВСТРЕЧА УКРАИНСКИХ ПИСАТЕЛЕЙ С РАБОТНИКАМИ ЛИТЕРАТУРЫ И ИСКУССТВА УЖГОРОДА

В Ужгороде состоялась встреча украинских писателей Юрия Яновского, Юрия Смолича, Петро Панча с работниками литературы и искусства областного центра Закарпатской Украины.

Товарищескую встречу открыл уполномоченный Народной Рады по делам просвещения тов. Керга, который рассказал о жизни и деятельности закарпатских литераторов и художников.

Гости подробно информировали присутствующих о творчестве украинских писателей, художников, композиторов, архитекторов и больших достижениях украинской культуры. (ТАСС).

25-ЛЕТИЕ КАЗАНСКОГО ИНСТИТУТА УСОВЕРШЕНСТВОВАНИЯ ВРАЧЕЙ

В Казани состоялось торжественное заседание, посвященное 25-летию со дня основания Казанского государственного института усовершенствования врачей. За время своего существования институт подготовил и переквалифицировал свыше 17 тысяч врачей, выпустил 44 профессора, 72 доцента, 970 ординаторов, аспирантов и других высококвалифицированных специалистов.

Институт имеет 12 филиалов в районах Татарии, Чувашии, Удмуртии. В его клиниках лечилось около двух миллионов больных. (ТАСС).

ВОССТАНАВЛИВАЮТСЯ СУДОСТРОИТЕЛЬНЫЕ ЗАВОДЫ УКРАИНЫ

Усиленными темпами восстанавливаются судоремонтные и судостроительные предприятия Украины. На Херсонском заводе отстраивается механический цех и сооружается новая силовая станция. Одновременно с восстановительными работами строятся новые суда. Уже выпущено 2 буксира с дизелями новой конструкции. К концу года со стапелей завода сойдут еще 18 таких буксиров. Здесь, кроме того, ремонтируются суда, затопленные во время войны и поднятые сейчас со дна рек. Сдан в эксплоатацию пароход «Спартак».

На Киевском заводе имени Сталина уже изготовляются детали и производится сборка судов. Построен первый мощный буксир новой конструкции.

Успешно восстанавливается Запорожский судостроительный и судоремонтный завод. Наряду с восстановительными работами здесь ведется ремонт судов. (ТАСС).

МИЛЛИОН КИЛОГРАММОВ ЧАЯ

Миллион килограммов черных байховых чаев дадут стране в этом году чайные фабрики Аджарской АССР. Впервые после войны возобновляется выпуск чаев повышенного качества — «Букет Грузии», «Экстра». Выпуск чаев нового урожая идет ускоренными темпами. На-днях отгружен первый вагон чая в Москву. (ТАСС).

60-ЛЕТИЕ МУЗЕЯ ИМЕНИ А. Н. РАДИЩЕВА

В центре Саратова, в тенистом саду высится красивое здание. Разместившийся здесь государственный художественный музей имени А. Н. Радищева принадлежит к крупнейшим сокровищницам Советского Союза. Музей основан в 1885 году известным русским художником А. П. Боголюбовым.

На-днях общественность Саратова отмечает 60-летний юбилей Радищевского музея.

Сейчас в фонде музея насчитывается около 9 тысяч экспонатов. Большой интерес представляют материалы «уголка Радищева». (ТАСС).

РАСШИРЯЕТСЯ СЕТЬ ДОМОВ ОТДЫХА И САНАТОРИЕВ

На Северном Кавказе после многолетнего перерыва открываются 25 восстановленных и капитально отремонтированных здравниц. Возобновила работу курорт «Горячий ключ», в Сальских степях восстановлена единственная на Северном Кавказе кумысолечебница «Манычъ». Начали функционировать дома отдыха в окрестностях Ростова и Таганрога. Готовы к приему отдыхающих санатории в Геленджике, Туапсе, Сочи.

В течение летнего сезона восстановленные здравницы Северного Кавказа обслужат свыше 20 тысяч трудящихся. (ТАСС).

ОБУВЬ СВЕРХ ПЛАНА

Передовые предприятия обувной промышленности Наркомата легкой промышленности СССР досрочно выполнили полугодовой план и дали большое количество обуви сверх задания. Ленинградская обувная фабрика «Скороход», сохраняющая с марта 1945 года переходящее Красное Знамя Государственного Комитета Обороны, выпустила к 1 июля сверх плана 146 тысяч пар обуви, фабрика им. Микояна (Ростова-на-Дону) — 75 тысяч пар, фабрика «Пролетарская победа» № 2 (Ленинград) — 43 тысячи, московская фабрика № 2 — 38 тысяч пар. (ТАСС).

Льнокомбинат «Заря социализма» (Гавриловъ-Ям, Ярославской области) значительно увеличил выпуск изделий для населения.

На снимке: мастер А. А. Дворников, заместитель директора А. И. Куптыш и старейший художник комбината В. И. Солдатенков осматривают выпущенные скатерти.

(Фотохроника ТАСС).

ГАЗИФИКАЦИЯ БУРЫХ УГЛЕЙ НА УРАЛЕ

Богословские бурые угли занимают видное место в топливном балансе Свердловской области. Промышленные опыты газификации этих углей дали положительные результаты. Получен газ с хорошей теплотворной способностью. Доказана возможность удовлетворения промышленности Северного Урала газом местных углей. (ТАСС).

Электронная библиотека (Репозиторий) Томского государственного университета
http://vital.lib.tsu.ru

Уроки экзаменов

Экзамены на аттестат зрелости в средней школе явились проверкой не только знаний учащихся, но и качества методики и мастерства педагога. Сейчас, когда подведены итоги учебного года, можно учесть все плюсы и минусы в преподавании, а, следовательно, вооружить учителей новыми методическими приемами.

Экзамены на аттестат зрелости по русскому языку и литературе показали, что учащиеся хорошо владеют правилами грамматики, но в устной своей речи и в сочинениях допускают ошибки, нарушающие эти правила. Ученица 10-й женской средней школы Шумкова знает спряжение глагола «хотеть», а произносит в третьем лице единственного числа «хотит» вместо «хочет». Ученица Стрелкова четко формулирует правило правописания слов с приставками «из, без, воз, низ, раз, чрез» и, тем не менее, в своем сочинении пишет — «безприцинный».

Такие факты свидетельствуют об отрыве теории от практики, об отсутствии у учащихся практических навыков.

Очевидно проводить занятия по диктанту и грамматическому разбору только как дополнительные в 8, 9 и 10 классах недостаточно. Надо серьезно подумать о методических способах органической увязки преподавания литературы с занятиями по морфологии и синтаксису родного языка (работа над синтаксисом произведений Лермонтова, Тургенева, Чехова и др.).

Внеклассная работа с учащимися в литературных кружках, занятия по художественному чтению дали на экзамене положительные результаты по отработке стиля, яркости и художественной красочности речи учащихся. В их сочинениях мы находим яркие, меткие характеристики героев, например, поэмы Н. В. Гоголя «Мертвые души». Но и здесь обнаруживаем стилистические ошибки, неправильно употребляемые слова (протекание, мечтание). Эти факты говорят о необходимости в новом учебном году проработать методически характер и содержание упражнений по теории словесности, ораторскому искусству, а не ограничиваться эпизодическим, обзорным изучением вопросов композиции, родов и видов произведений художественной литературы.

В своих устных ответах и письменных работах большинство учащихся показали свою политическую зрелость. Многие из них продуманно определяли идейное содержание художественного произведения, устанавливали диалектическую сущность развития классовых отношений, умело пользовались выдержками из произведений Маркса, Энгельса, Ленина, Сталина.

Тема экзаменационного сочинения по литературе «Чем дорог А. П. Чехов советскому читателю» требовала от учащихся раскрытия влияния творчества этого писателя на духовное развитие и воспитание нашей советской молодежи. Уровень культурного и политического развития учениц Ральниковой и Пчелиной дал им возможность оценить Чехова, как писателя, который воспитывает в читателе чувство отвращения ко всякого рода пошлости и мещанству, воспитывает в нем стремление к знанию, вселяет веру в торжество социальной справедливости. И одновременно мы имеем единичные случаи представления таких работ, в которых значение творческой деятельности писателя дается поверхностно, аполитично.

На преподавателе литературы лежит ответственная задача — воспитывать у нашей молодежи революционную убежденность, идейную целеустремленность, прививать учащимся высокие гражданские и моральные качества советского человека. А для этого нужно много и упорно учиться самому, овладевая теорией марксизма-ленинизма, изучая культурное прошлое нашего великого народа.

Д. ВОЗДВИЖЕНСКИЙ.
Преподаватель 10-й средней женской школы.

Изучение географии Томской области

В истекшем учебном году в Томском педагогическом институте, по указанию Наркомпроса РСФСР, для студентов-выпускников естественно-географического факультета впервые читался специальный курс краеведения — география Томской области.

В чтении лекций по географии Томской области приняли участие профессора политехнического института и университета. Студенты остались особенно довольны содержательными лекциями лауреата Сталинской премии профессора-доктора К. В. Радугина — о полезных ископаемых области и профессора-доктора А. И. Куцова — о продвижении культурных растений на север нашей области.

Курс закончился организованным посещением Томского областного музея. Недавно студенты-государственники держали испытания по географии Томской области и показали хорошую подготовку по этой дисциплине. Отличные знания проявили студентки А. П. Семенова, А. Б. Гореленкова.

Через несколько дней студенты выйдут из стен института преподавателями естествознания и географии и направятся в разные концы той самой области, которую они изучали. Кафедра географии обеспечит им и за стенами вуза постоянную консультацию по вопросам краеведения.

А. МАРАКУЕВ.
Зав. кафедрой географии Томского пединститута.

ПО ОБЛАСТИ

НА КОЛХОЗНОЙ ПАСЕКЕ

Среди пчеловодов Колпашевского района первенство в социалистическом соревновании занимает заведующий пасекой сельхозартели имени Ворошилова Матвей Владимирович Ворожцов. На пасеке образцовый порядок. В этом году знатный пчеловод района предполагает получить не менее 35 килограммов меда с каждого улья.

В хорошем состоянии находится также пасека колхоза имени Кагановича, где пчеловодом Николай Матвеевич Карташов.

В прошлом году тов. Карташов от 64 ульев собрал 1.890 килограммов меда. Общий доход от пасеки составил 50.000 рублей.

РЕДКОЕ РАСТЕНИЕ В НАРЫМЕ

ПОДГОРНОЕ. В окрестностях поселка Шелкановского, Чаинского района, по берегам небольшого озера произрастает редкое растение — водяной орех или чилин.

Во время цветения водяной орех находится на поверхности воды, а после цветения, по мере развития плодов, опускается в воду, где и закрепляется на дне водоема.

Внутри плода водяного ореха имеется белое зерно, применяемое в пищу в сыром или вареном виде и по вкусу напоминающее каштан.

ФРУКТОВЫЕ САДЫ

БАКЧАР. В колхозе «Мирный труд» заложен фруктовый сад. Посажено более 3.000 плодовых деревьев.

В этом году увеличена площадь, занимаемая садами, в колхозах «Северное сияние», «Северный луч», «Коллективный труд» и других. По примеру бакчарцев занялись садоводством передовые колхозы Чаинского и Парбигского районов.

ИСПОЛЬЗУЮТСЯ МЕСТНЫЕ РЕСУРСЫ

В Чаинском районе за последние годы в ряде мест обнаружены месторождения белых и желтых глин.

Особый интерес представляет месторождение желтой глины типа охры, найденное вблизи поселка Зелененького, в 12 километрах от районного центра — села Подгорного.

ЗНАТНЫЙ ЧАБАН

В колхозе имени 18-го партсъезда, Суготского сельсовета, Колпашевского района, вот уже несколько лет подряд отлично работает чабан Василий Павлович Будочников. Его колхозное стадо состоит из 500 овец. Благодаря хорошему уходу, особенно в пастбищный период, ему удалось от 350 овцематок получить 454 ягненка. Нет ни одного случая падежа молодняка. Сейчас его стадо овец с молодняком насчитывает около тысячи голов.

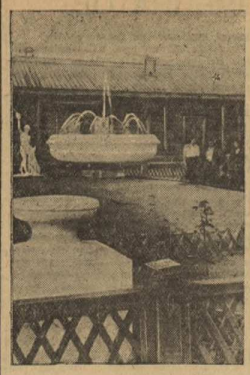

Благоустройство города Томска.
На снимке: сквер и фонтан на заимке Плетневка, построенные коллективом строителей, где начальником тов. Тибатин.
Фото Ф. Хитриневича.

Ускорить ремонт домов

В мае 38-я сессия Томского городского Совета депутатов трудящихся в своем решении отметила слабые темпы и неудовлетворительное качество работ по капитальному ремонту жилищного фонда. Сессия потребовала от председателей райисполкомов и от начальников городского и районных жилуправлений добиться немедленного улучшения работ с тем, чтобы выполнить план ремонта к 1 ноября 1945 года.

Прошло больше месяца, а капитальный ремонт жилищного фонда в районах города попрежнему не только не развернут, но, наоборот, темпы работ еще больше снизились. Большие средства, ассигнованные из бюджета на это дело, используются крайне плохо.

В Кировском районе из 34 домов, подлежащих ремонту, ни один не отремонтирован. В Вокзальном районе из 23 домов отремонтированы только 3.

Следует отметить, что при проведении строительных работ райжилуправления и ремонтные конторы рассчитывают главным образом на подрядчиков — стройтрест, строительный коллектив, где начальником тов. Тибатин, и других. Поэтому они мало заботятся об укреплении ремонтных контор кадрами, транспортом, механизацией, стройматериалами и не стараются производить ремонт домов своими силами.

В Кировском районе долгое время не было ни начальника районной ремонтной конторы, ни начальника райжилуправления. В Вокзальном районе также долгое время не было начальника ремонтной конторы. Это приводило к срыву плана ремонта.

38-я сессия городского Совета обязывала отдел мобилизации горисполкома (тов. Матущак) и председателей райисполкомов обеспечить рабочей силой ремонтные конторы, но это решение до сих пор не выполнено. Не выполнено и решение сессии о привлечении к ремонту жилищного фонда населения города.

Основными строительными материалами для капитального ремонта домов жилищные управления были обеспечены. Но сплошь и рядом материалы расходуются не по назначению. Начальники ремонтных контор, по запискам председателей райисполкомов, производят отпуск строительных материалов различным лицам и организациям, не имеющим никакого отношения к капитальному ремонту домов. Ясно, что это также тормозит выполнение плана.

Коммунально-жилищная комиссия городского Совета депутатов трудящихся при проверке установила, что во всех районных ремонтных конторах нехватает транспорта.

Решения 38-й сессии городского Совета о капитальном ремонте жилищного фонда выполняются неудовлетворительно.

А. КРАСНЯКОВ.
Председатель постоянно действующей коммунально-жилищной комиссии городского Совета.

ТЕЛЕГРАММЫ ИЗ-ЗА ГРАНИЦЫ

Впечатления иностранных ученых от пребывания в СССР

ПАРИЖ, 4 июля. (ТАСС). Академик Эмиль Борель, вернувшийся в Париж из поездки в Советский Союз, где он вместе с другими французскими учеными принимал участие в торжествах по случаю 220-летия Академии наук СССР, опубликовал в газете «Монд» большую статью о впечатлениях французских ученых.

Отметив, что военный парад на Красной площади, происходивший 24 июня, представлял собой исключительное зрелище, автор пишет: «Советское правительство, пригласив на этот военный праздник Академию наук СССР и ее гостей, отметило подлинное значение совпадения 220-летия учреждения Академии наук СССР с четвертой годовщиной германского нападения... В СССР Академия наук играет более важную роль, чем занятия, которые мы называем академическими, чтобы скрыть таким образом их практическую бесполезность. Она успешно руководит всей деятельностью страны во всех областях, которые связаны с наукой и которые очень многочисленны. Члены Академии наук являются руководителями армии молодых ученых и техников, благодаря которым достигнуты огромные успехи в разработке и использовании гигантских ресурсов СССР. Ничто не упускается из виду, когда речь идет о том, чтобы подчеркнуть значение, придаваемое этой роли академиков». Борель отмечает большую заботу об ученых в Советском Союзе.

Другой член делегации французских ученых — профессор Коллери в беседе с представителями печати заявил, что «одна из характерных черт Академии наук СССР заключается в том, что она не ограничивается «чистой наукой» и отъединенными изысканиями, а уделяет особое место практическим проблемам, и благодаря этому факту она сыграла важную роль в использовании ресурсов русской земли».

ЛОНДОН, 4 июля. (ТАСС). В связи с возвращением в Англию нескольких ученых, присутствовавших на празднновании юбилея Академии наук СССР, газета «Манчестер гардиан» пишет:

«Они полны незабываемых впечатлений. Во время своего пребывания в СССР эти ученые неоднократно обменивались мнениями во время неофициальных встреч, которые всегда казались нашим ученым слишком краткими. Английские гости нашли старых друзей среди русских и были рады познакомиться с русскими коллегами, работающими в той же области науки, что и они. Английские ученые были встречены с исключительным гостеприимством. Они присутствовали на трех официальных банкетах, в одном из которых принял участие Сталин. Они присутствовали на замечательных спектаклях в театре Оперы и балета, на концертах и постановках пьес. Некоторые из ученых с особым удовольствием вспоминают о своей поездке в «замечательный город Ленинград».

Подготовка монархического мятежа в Греции

АФИНЫ, 5 июля. (ТАСС). Газета «Ризоспастис» сообщает, что «тайные» военные союзы и другие монархические организации готовят вооруженный мятеж и массовое истребление демократов. По словам газеты, началом мятежа должна послужить провокация «нарушения порядка левыми элементами», после чего произойдет массовый арест демократов по спискам, которые уже составлены.

Как сообщают газеты, греческие армия и флот приведены в боевую готовность. Командиры частей получили приказы с указанием сигнала о выступлении и порядка взаимодействия.

В демократических кругах ожидают выступления монархистов в любой момент. Лихорадочное вооружение монархических организаций, повышенная активность и усиление террора показывают, что эти опасения не лишены оснований. Правительство категорически опровергает как сведения о подготовке переворота, так и об экстренных мерах властей. Однако близкая к правительственным кругам газета «Элефтерия» писала 3 июля, что войска действительно приведены в боевую готовность, но якобы для того, чтобы дать отпор «всякой попытке переворота, от кого бы она ни исходила». Газета «Эллинекон эмаи» утверждает, что эти меры направлены против «коммунистов-заговщев».

Прекращение вещания польского эмигрантского „правительства" по лондонскому радио

ЛОНДОН, 5 июля. (ТАСС). Лондонское радио передало сегодня сообщение польского эмигрантского «правительства» о том, что его вещание по лондонскому радио прекращается с 5 июля.

Война на Тихом океане

ЛОНДОН, 5 июля. (ТАСС). Как передает агентство Рейтер, штаб объединенного командования вооруженными силами союзников в юго-западной части Тихого океана сообщает, что все Филиппинские острова освобождены и что кампанию на этих островах можно считать полностью законченной. На Филиппинах действовало 17 американских дивизий против 23 японских. Американские потери на Филиппинах составляют 54 тысячи человек убитыми, ранеными и пропавшими без вести. Из 450 тыс. японских солдат и офицеров на Филиппинах осталось, по данным штаба, 30 тыс. человек.

На острове Борнео (Голландская Индия) австралийские войска заняли центральный район Галикпапана и расширили предмостное укрепление до 13 километров.

2 июля самолеты союзников подвергли бомбардировке японский аэродром на острове Формоза и уничтожили 20 японских самолетов.

Иностранная хроника

★ Скончался премьер-министр Австралии Джон Кэртен.

★ В Финляндии, в местечке Юпия найден еще один тайный склад оружия.

★ В австралийский порт Сидней прибыл английский линкор «Герцог Йоркский». Линкор будет включен в состав английского тихоокеанского флота.

★ Югославское радио сообщает, что в Златече состоялось большое народное собрание, посвященное памяти бойцов — ветеранов народного восстания в Боснии против фашистских захватчиков.

★ Парижское радио передает предварительные данные о числе французов, погибших в концентрационных лагерях и на принудительных работах в гитлеровской Германии. По имеющимся на сегодня сведениям, в гитлеровской Германии погибло более 320 тыс. французов.

★ В Париже создается специальный трибунал для борьбы со спекуляцией на черном рынке. Трибунал будет иметь право налагать штраф до 20 млн. франков и выносить приговоры о тюремном заключении сроком до 10 лет.

★ Шведское радио передает сообщение из Осло, что в Норвегии арестовано 15 тыс. предателей. Всего в Норвегии суду будет предано 40 тыс. человек.

★ Вчера токийское радио сообщило о гибели во время военных действий японских вице-адмирала Гензо Сато и контрадмирала Цутоми Ватанабе.

(ТАСС).

И. А. МОЛЧАНОВ

3 июля 1945 года на ст. Болотное трагически погиб на 61 году своей жизни профессор-доктор Томского политехнического института Иннокентий Александрович Молчанов.

Окончив в 1916 году горное отделение Томского технологического института по геолого-разведочной специальности, И. А. Молчанов всю свою многообразную деятельность посвятил Сибири. В юности он мечтал быть путешественником, исследовать Монголию, Тибет, Китай. Еще студентом он написал работу о следах древнего оледенения Кентейского хребта в Монголии, где он работал под руководством акад. М. А. Усова. К этой теме он возвращался не раз в последующем и считался одним из авторитетных специалистов по древнему оледенению Сибири.

Великая Октябрьская социалистическая революция изменила промышленное лицо Сибири, поставила иные задачи перед наукой и техникой. Изменилась и область деятельности И. А. Молчанова. В 1924 году Иннокентий Александрович, как опытный инженер, был привлечен к работам организованного в Томске Западно-Сибирского отделения Геологического комитета, откуда он перешел затем на работу в Томский политехнический институт.

Имея большой производственный стаж и обладая широкой научной эрудицией, Иннокентий Александрович Молчанов за двадцать лет своей работы в институте создал образцовую кафедру геолого-разведочного дела.

Развернутая кафедрой большая научно-исследовательская работа создала высокий авторитет ее сотрудникам среди производственных организаций. Ни одно из крупных мероприятий в области разведки полезных ископаемых Западной Сибири не прошло без участия кафедры.

И. А. Молчанов являлся постоянным консультантом Западно-Сибирского треста «Цветметразведка» и Западно-Сибирского геологического управления, а также выполнял ответственные поручения геологических организаций Кузбассугля, Запсибзолота, Кузнецкого металлургического комбината и др. Наиболее известны работы И. А. Молчанова в области шахтной геологии и разведки редких и цветных металлов.

Необычайно продуктивной была работа Иннокентия Александровича и за годы войны.

За многолетнюю плодотворную работу в вузах и на производстве И. А. Молчанов неоднократно получал премии и награды. В 1944 году он награжден орденом Трудового Красного Знамени.

Преждевременная смерть вырвала из нашей среды еще бодрого и сильного человека. В лице И. А. Молчанова мы потеряли прекрасного педагога и ученого, вложившего много труда и энергии в дело создания минерально-сырьевой базы Западной Сибири.

Профессор-доктор Д. СТРЕЛЬНИКОВ, профессор-доктор Ф. ШАХОВ, профессор-доктор Ю. КУЗНЕЦОВ, профессор-доктор Л. ХАЛФИН, профессор А. КУЗЬМИН, доцент А. БЕЛИЦКИЙ, доцент П. ЛОПУШИНСКИЙ, доцент В. НУДНЕР, доцент А. СИВОВ, доцент А. АКСАРИН.

Ответств. редактор В. И. СМИРНОВ.

В ЭЛИТНО-СЕМЕНОВОДЧЕСКОМ ХОЗЯЙСТВЕ

На снимке: центральная усадьба элитно-семеноводческого хозяйства Нарымской государственной селекционной станции.

Широко раскинулись поля Нарымской государственной селекционной станции. В элитно-семеноводческом хозяйстве, расположенном в Чаинском районе, озимая рожь «Вятка» уже колосится и по высоте достигает роста человека. В отличном состоянии и посевы пшеницы «Таежница», выведенной старшим научным работником станции Иваном Власовичем Карповичем. Этот сорт был посеян 5 августа прошлого года, что позволило ему хорошо развиться до заморозков. С весны этого года на озимых посевах были проведены различные агротехнические мероприятия: боронование, мотыжение и междурядье и прочее. Еще в прошлом году «Таежница» дала урожай свыше 180 пудов с гектара. Хорошо развивается и озимая пшеница «Сибирячка», высота которой достигает 80 сантиметров. Из яровых пшениц выделяется «Северянка», посев который производился 8 мая.

За опушкой леса — посевы овса «Золотой дождь», ячменя «Червонец», гороха «Ирландец» и других культур. На отдельном участке зеленеют посевы пшеницы «Полусемянки», над которой работает научный работник станции Кузьма Афанасьевич Литвинчук. Это название она получила потому, что высевается не целое, а разрезанное пополам зерно. В прошлом году Кузьма Афанасьевич с небольшого опытного участка собрал 160 килограммов этого сорта. Для дальнейших опытов часть собранных семян была направлена в Новосибирскую селекционную станцию, в колхоз имени Сталина, Колпашевского района, и в элитно-семеноводческое хозяйство. Площадь посева «Полусемянки» — 0,02 гектара. В прошлом году урожай этой пшеницы был 52 центнера с гектара.

В половине июня в хозяйстве была закончена первичная прополка всех зерновых культур. Дружно работала на прополке полеводческая бригада, которой руководит Никита Иванович Булах, награжденный на Всесоюзной сельскохозяйственной выставке в 1939 году большой серебряной медалью за получение высоких урожаев зерновых. В числе передовиков — тракторист Сергей Сердюков, пахарь Иван Валагорин, бороновольки Наталья Ярцева, Василий Шашков и другие.

Весенний сев в элитно-семеноводческом хозяйстве был завершен 24 мая, с выполнением задания на 115 процентов. За отличное проведение весенне-полевых работ коллективу элитно-семеноводческого хозяйства вручено переходящее красное знамя Нарымской государственной селекционной станции.

Н. ПАРТИН.

ГОРСАД. 7 и 8 июля — две последних гастроли Московского государственного театра-студии балета имени Айседоры Дункан. Начало в 10 час. 30 мин.

20 июля с. г., в 7 час. вечера, в Актовом зале мединститута на заседании совета лечебного факультета состоится

ЗАЩИТА ДИССЕРТАЦИИ

на соискание ученой степени кандидата медицинских наук:

1. Врачом **ЛИВШИЦ Д. М.** на тему: «Иод-паста Розенталя и ее модификации, как средства родообезболивания и аналгезии при некоторых гинекологических заболеваниях». Официальные оппоненты: доктор медицинских наук профессор **Пойзнер Б. С.**, кандидат медицинских наук **Беспалов В. Н.**

2. Врачом **ФЛЕЕР В. Л.** на тему: «О диэтотерапии острых гепатитов и холециститов». Официальные оппоненты: доктор медицинских наук профессор **Яблоков Д. Д.**, профессор **Адамов С. А.**

С диссертациями можно ознакомиться в библиотеке мединститута (Ленинский пр., 6), с 3 до 11 час. вечера.

Дирекция.

Куйбышевский райкомхоз доводит до сведения всех организаций, предприятий и населения Куйбышевского района, что регистрация транспортных средств и скота продолжена до 20 июля. Все, не произведшие регистрацию, будут подвергаться штрафованию.

ТРЕБУЮТСЯ:

Кладовщик-экспедитор, завхоз, литомастер, наборщики, литошлифовщик, рабочие, конюх, учетчик. Квартирой и питанием обеспечиваются. Коммунистический пр., 12, картолитография.

Счетовод, делопроизводитель, медсестры, санитарки и рабочие. Адрес: Московский тракт, 4, детская больница.

20 июля с. г., в 7 час. вечера, в аудитории № 2 анатомического института, на заседании совета санитарно-гигиенического факультета состоится

ЗАЩИТА ДИССЕРТАЦИИ

на соискание ученой степени кандидата медицинских наук:

1. Ассистентом **ШУНЬКО Н. С.** на тему: «Изменение токсических свойств борнеола под влиянием ультрафиолетовых лучей». Официальные оппоненты: профессор-доктор медицинских наук **Б. И. Банидуров**, доктор медицинских наук **В. А. Чепурин.**

2. Врачом **ВЛАДИМИРОВОЙ З. Я.** на тему: «Лечение вялозаживающих ран ампутационных культей нижних конечностей эмбриональной мазью профессора Гольдберга». Официальные оппоненты: профессор **К. Н. Черепнин** и кандидат медицинских наук доцент **Б. А. Альбицкий.**

С диссертациями можно ознакомиться в библиотеке мединститута (пр. Ленина, 6), с 3 до 11 час. вечера.

Дирекция.

Дирекция, партбюро, местком и геолого-разведочный факультет Томского ордена Трудового Красного Знамени политехнического института им. С. М. Кирова с глубоким прискорбием извещают о трагической смерти профессора-доктора, орденоносца

Иннокентия Александровича МОЛЧАНОВА

и выражают глубокое соболезнование семье покойного.

Исполнительный комитет Томского городского Совета депутатов трудящихся и городской комитет ВКП(б) с прискорбием извещают о безвременной смерти старейшего ученого ордена Трудового Красного Знамени Томского политехнического института им. С. М. Кирова профессора-доктора

МОЛЧАНОВА Иннокентия Александровича

и выражают соболезнование семье покойного.

Горисполком, горком ВКП(б).

Западно-Сибирский трест «Цветметразведка», Западно-Сибирское геологическое управление, Сибирская комплексная экспедиция «Редметразведка» с глубоким прискорбием извещают о трагической смерти своего консультанта и научного руководителя профессора-доктора, орденоносца

Иннокентия Александровича МОЛЧАНОВА

и выражают глубокое соболезнование семье покойного.

Томский обком профсоюза высшей школы и научных учреждений с прискорбием извещает о трагической смерти профессора-доктора, орденоносца Томского политехнического института

Иннокентия Александровича МОЛЧАНОВА,

последовавшей 3 июля 1945 года, и выражает соболезнование семье покойного.

Адрес редакции и типографии: Советская, № 47, телефоны: отв. редактора — 14-00, зам. отв. редактора — 756, отв. секретаря — 468, отделов: партийной жизни — 994 сельскохозяйственного — 127, промышленного — 994, писем — 601, директор типографии — 355, прием объявлений — 1012.

Т302.69 Томск, типография «Красное Знамя». Заказ № 2532