Пролетарии всех стран, соединяйтесь!

Электронная библиотека (репозиторий) Томского государственного университета
http://vital.lib.tsu.ru

КРАСНОЕ ЗНАМЯ

ОРГАН ТОМСКОГО ОБКОМА И ГОРКОМА ВКП(б), ОБЛАСТНОГО И ГОРОДСКОГО СОВЕТОВ ДЕПУТАТОВ ТРУДЯЩИХСЯ

№ 176 (7186) | Среда, 5 сентября 1945 года | Цена 20 коп.

ПРИКАЗ
Верховного Главнокомандующего
По войскам Красной Армии и Военно-Морскому Флоту

2 сентября 1945 года в Токио представителями Японии подписан акт о безоговорочной капитуляции японских вооруженных сил.

Война советского народа, совместно с нашими союзниками, против последнего агрессора—японского империализма—победоносно завершена, Япония разгромлена и капитулировала.

Товарищи красноармейцы, краснофлотцы, сержанты, старшины, офицеры армии и флота, генералы, адмиралы и маршалы, поздравляю вас с победоносным завершением войны против Японии.

В ознаменование победы над Японией, сегодня, 3 сентября, в день Праздника Победы над Японией, в 21 час столица нашей Родины Москва от имени Родины салютует доблестным войскам Красной Армии, кораблям и частям Военно-Морского Флота, одержавшим эту победу,—двадцатью четырьмя артиллерийскими залпами из трехсот двадцати четырех орудий.

Вечная слава героям, павшим в боях за честь и победу нашей Родины!

Пусть живут и здравствуют наша Красная Армия и наш Военно-Морской Флот!

Верховный Главнокомандующий
Генералиссимус Советского Союза
И. СТАЛИН.

3 сентября 1945 года.

ОТ СОВЕТСКОГО ИНФОРМБЮРО

ОПЕРАТИВНАЯ СВОДКА ЗА 1 СЕНТЯБРЯ.

В течение 1 сентября войска 2-го ДАЛЬНЕВОСТОЧНОГО фронта, действуя совместно с кораблями и частями Тихоокеанского флота, заняли острова КУНАШИРИ и СИКОТАН-ДЗИМА из южной группы Курильских островов, закончив тем самым очищение всех Курильских островов от японских войск.

За 31 августа нашим войскам сдалось в плен 13.000 японских солдат и офицеров и 5 генералов.

СОВИНФОРМБЮРО.

ОПЕРАТИВНАЯ СВОДКА ЗА 2 СЕНТЯБРЯ.

На Дальнем Востоке существенных изменений не произошло. За 1 сентября нашим войскам сдалось в плен 8.000 японских солдат и офицеров и 3 генерала.

СОВИНФОРМБЮРО.

Праздничная Москва

Мы мечтали об этом дне. Мы знали, что он придет. И он пришел! Он явился в сиянии славы, в сверкании праздничных огней, в бурлящем всенародном ликовании. Торжественно и радостно отпраздновала вчера Москва День Победы над Японией, первый день мира.

Есть покоряющая сила в наших народных празднествах, проникнутых неподдельной радостью и весельем. Утром столица проснулась под хмурым ненастным небом. Моросил дождь, и алые стяги трепетали в порывах пронизывающего, почти осеннего ветра. И все же праздник ощущался на каждом шагу. Радио разносило по городу мелодии народных песен. По-праздничному выглядели дома, на стенах которых были вывешены транспаранты со словами привета нашему народу-победителю, доблестным воинам богатырям, вдохновителю и организатору наших побед—родному Сталину.

К полудню небо прояснилось, и солнце озарило праздничную Москву. На улицах и площадях—сотни тысяч мужчин, женщин и детей. Вот группа юношей и девушек, которые, взявшись за руки, идут с песней по площади Свердлова. К ним присоединяются краснофлотцы, и через несколько минут на театральном сквере под звуки аккордеона они исполняют матросскую чечетку.

Как прекрасна Москва в своем нарядном убранстве! Похорошела столица, помолодели ее старинные площади, радость искрится в ее улицах. Счастье преобразило людей. Счастье светится во взорах, оно в брызгах смеха, в шутках, которыми обмениваются на улицах вовсе незнакомые между собой людьи.

Героями вчерашнего праздника были воины Красной Армии. Стоило появиться в кругу молодежи офицеру, и тотчас же к нему устремлялись десятки людей и качали его.

С каждым часом улицы и площади столицы все больше заполнялись народом. Многие москвичи устремились к почтовым отделениям и на центральный телеграф. Каждый просит по четыре—пять и больше бланков. Телеграммы адресуются во все концы Союза. Они коротки: „Поздравляем с победой над Японией".

Вечером центральные площади превратились в гигантские аудитории. Здесь выступали певцы, музыканты и танцоры. Эстрадой для них служили площадки грузовых автомашин. Микрофоны, радиоустановки далеко разносили любимые народные песни.

Но центром вчерашнего празднества была Красная площадь. Сюда со всех концов Москвы, по традиции, устремились потоки москвичей. Люди разместились на белых трибунах, заполнили площадь от мавзолея до ГУМа, от храма Василия Блаженного до Исторического музея...

Москвичи стояли в ожидании. И вдруг в тысячеголосый гул впаелись знакомые звуки радиопозывных. Площадь встрепенулась и замерла. Умолкли песни, говор, смех. Радостная и взволнованная слушает Красная площадь приказ Верховного Главнокомандующего Генералиссимуса Советского Союза товарища Сталина. Каждое слово сталинского приказа глубоко западает в сердце.

— Война советского народа, совместно с нашими союзниками, против последнего агрессора—японского империализма—победоносно завершена, Япония разгромлена и капитулировала...

Когда отзвучали последние слова приказа, гром аплодисментов прокатился по Красной площади и в тот же миг вновь зазвучали оркестры. Луч прожектора отделился от Исторического музея и скользнул по небу. Тысячи взоров проследили его путь, и все увидели высоко в небе портрет великого Сталина и алое знамя — Государственный флаг СССР—символ великого могущества нашей Родины.

Двадцать один час. Прожекторы, расположенные во всех районах столицы, в одну и ту же долю секунды вспыхнули и всей силой своих зеркальных линз устремили в небо оранжевые, желтые, зеленые, красные и белые огни. Лучи прожекторов сплелись в чудесном сверкающем узоре, образуя в небе сказочный шатер. И в тот же миг грянул первый залп салюта в честь доблестных войск Красной Армии, кораблей и частей Военно-Морского Флота. Тысячи разноцветных ракет взлетели ввысь, осыпаясь огненным каскадом на площади и улицы праздничной столицы. Двадцать четыре раза грохотали пушки. Их победный грохот радио разнесло по всей стране, возвестив о великом празднике Победы.

Это было незабываемое зрелище. Его наблюдали миллионы восхищенных москвичей. До поздней ночи не утихало веселье на улицах, в скверах, парках и на стадионах столицы.

Москва достойно отпраздновала День Победы над Японией, день торжества и славы нашей Отчизны.

А. ТОРЧИНСКИЙ.

Экспедиция Центрального военно-морского музея на Тихий океан

ЛЕНИНГРАД, 3 сентября. (ТАСС). Операции Тихоокеанского флота и Амурской военной флотилии, подвиги офицеров, старшин и краснофлотцев-дальневосточников в борьбе с японскими захватчиками приумножили славу нашей Родины.

Для сбора материалов и реликвий, связанных с этими сражениями, на Тихий океан и на Амур из Ленинграда выезжает экспедиция Центрального военно-морского музея.

Экспонатами, которые будут доставлены с Дальнего Востока, пополнится раздел о русско-японской войне 1904 года и вновь открывающийся отдел «Военно-Морской Флот в Великой Отечественной войне 1941—1945 годов».

В ДЕНЬ ПОБЕДЫ

Поднят Государственный флаг Советского Союза. Сотни лозунгов украсили здания. Утопают в кумаче и живых цветах портреты Иосифа Виссарионовича Сталина, с чьим именем связаны исторические победы, величие нашей любимой Родины.

Рано утром стали собираться люди у своих заводов, фабрик, учебных заведений, учреждений.

К 11 часам утра площадь Революции переполнена. Сюда собрались трудящиеся города Томска на общегородской митинг, посвященный дню всенародного торжества — Празднику Победы над Японией.

Митинг открывает секретарь горкома ВКП(б) тов. Осипов. Он предоставляет слово секретарю областного комитета партии тов. Семину.

— Товарищи рабочие, служащие, инженеры и техники, ученые и студенты, воины Красной Армии! — говорит тов. Семин. — От имени областного комитета ВКП(б) поздравляю вас с днем всенародного торжества — Праздником Победы над Японией!

— Япония побеждена. Кончились страдания и многочисленные жертвы народов. Наступил мир во всем мире.

— В этот радостный день мы с глубокой благодарностью и признательностью произносим имя того, кто высоко поднял нашу страну, кто организовал разгром германских и японских захватчиков — имя нашего гениального вождя и полководца товарища Сталина.

— Под руководством товарища Сталина народы нашей страны быстро восстановят хозяйство в районах, разрушенных врагом, и поднимут жизненный уровень в Советской стране на невиданную еще высоту.

Над площадью реет красноокрылый самолет, и летят листовки, поздравляющие народ с победой, зовущие к новым подвигам на трудовом фронте.

С нарастающей силой звучит могущественное русское «ура», когда оратор произносит здравицу народу-победителю, доблестной Красной Армии, большевистской партии, великому полководцу товарищу Сталину.

Величественно и гордо звучит Гимн Советского Союза.

От имени трудящихся города Томска, от тех, кто в военные годы мужественно строил и храбро воевал, выступает стахановец электромеханического завода тов. Сергеев.

Он говорит:

— Правое дело восторжествовало. Празднуя Победу, мы горды за свой народ, за доблестную Красную Армию. Гордимся тем, что, под гениальным водительством величайшего человека нашей эпохи — товарища Сталина, наша Родина поднялась на недосягаемую высоту своего могущества и мировой славы.

Как и в годы Отечественной войны, мы будем трудиться, не покладая рук, для блага и еще большего усиления могущества нашей страны.

От ученых и студенчества города Томска выступает заслуженный деятель науки и техники профессор Бутаков.

— Война победоносно закончена, — говорит он. — Удовлетворена наша народная гордость и честь. Обезврежен коварный агрессор, угрожавший целостности нашей земли.

— Наступает время, когда наша страна со всей энергией включится в созидательную работу по восстановлению и строительству народного хозяйства, по поднятию его на высшую ступень, чтобы сделать жизнь в советской стране еще более счастливой.

— Мы, ученые, отдадим все силы на процветание своей великой Родины, на укрепление ее обороноспособности и мощи.

— Слава нашему героическому народу! Слава нашей доблестной Красной Армии! Слава великому вождю, Генералиссимусу Советского Союза товарищу Сталину!

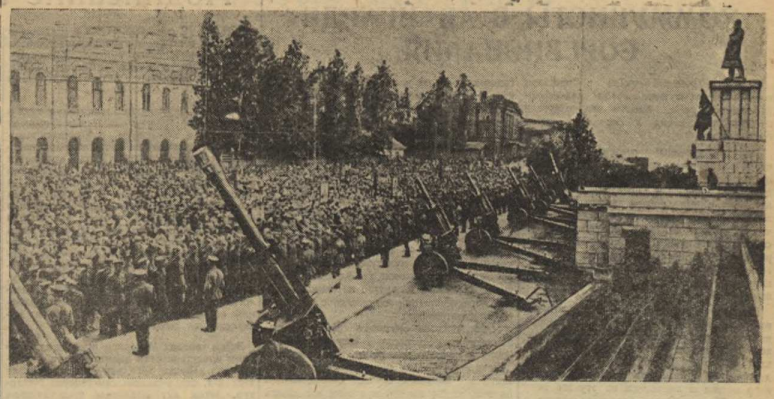

На митинге трудящихся г. Томска 3 сентября 1945 года в день всенародного торжества — праздника Победы над Японией.
Фото Ф. Хитриневича.

Когда оратор упоминает имя Сталина, все участники митинга вновь бурно рукоплещут, и гремит по площади тысячеголосое «Ура!».

Затем выступает с речью гвардии подполковник тов. Савинцев. От лица Красной Армии он приветствует и поздравляет трудящихся города с великой Победой, обрисовывает замечательный боевой путь, пройденный доблестными вооруженными силами Советской Державы, и заверяет, что родная Красная Армия будет зорко стоять на защите мирного, созидательного труда народов Советского государства.

Трудящиеся принимают письмо Верховному Главнокомандующему, Генералиссимусу Советского Союза Иосифу Виссарионовичу Сталину.

Митинг объявляется закрытым. Один за другим раздаются артиллерийские залпы — салют в честь Победы над Японией и наступления мира во всем мире.

Митинг в Томске — яркая демонстрация священных чувств патриотизма томичей и их стремления отдать все знания и силы, чтобы еще более возвеличить приступившую к мирному созиданию великую Советскую Державу — державу-героиню, победительницу.

Всеобщим ликованием встретили колпашевцы обращение товарища Сталина к народу по случаю окончания войны с Японией. До поздней ночи в кинотеатре, на улицах города слышались звонкие радостные песни. На митингах в коллективах селекционной станции, хлебозавода, рыбозавода были принятые новые обязательства по повышению производительности труда.

Утром 3 сентября на улицах города было особенно многолюдно. Колонны трудящихся с портретами, транспарантами, цветами шли к стадиону на общегородской митинг.

Митинг открыл председатель горисполкома тов. Каторгин. От имени городского комитета ВКП(б) поздравил трудящихся с победой секретарь горкома партии тов. Деревягин. На митинге выступили майор Борисов, директор судоверфи тов. Голодиец и другие.

Вечером в городе состоялось массовое гулянье. В доме культуры с большим концертом выступили артисты Томского областного драмтеатра им. Чкалова.

День Победы в колхозах

ЗЫРЯНКА. (По телефону). В колхозах проходят митинги, посвященные победоносному окончанию войны с Японией. Колхозники на победы Красной Армии отвечают усилением хлебозаготовок.

3 сентября комсомольско-молодежная транспортная бригада Александра Афанасьевича Точенова вывезла хлеба на приемочный пункт Заготзерно в два раза больше, чем в обычные дни, и завершила выполнение двухмесячного задания.

Комсомольско-молодежные молотильные бригады Ивана Бирюкова, Августы Тимофеенко и Василия Кисеева встали на вахту в честь Победы.

Усилили вывозку хлеба государству молодежные транспортные бригады сельхозартелей имени Розы Люксембург, имени Свердлова, «Октябрь» и «Колос».

З. КОРЯКИНА.
Секретарь Зырянского райкома ВЛКСМ.

АСИНО. (Наш корр.). В День Победы над Японией комсомольцы и молодые колхозники сельхозартели «Победа» показали на уборке урожая высокие образцы. Звено вязальщиц, которым руководит ДусяЧеникова, в этот день дало 2 нормы. Вязальщицы навязали по 1.400 снопов каждая.

Хорошо поработали молодежные звенья Петра Селезнева, Валерия Меренкова, Анатолия Киселева. Вязальщицы звена, которым руководит тов. Киселев, навязывают по 1.000 снопов в день.

Молодые транспортники поддержали почин членов колхоза «Дружные ребята» и включились в соревнование транспортных бригад. 3 сентября они значительно увеличили вывозку хлеба. Колхоз приближается к выполнению государственного плана хлебосдачи, завершает уборочные работы. В этом активное участие принимают комсомольцы, выступившие инициаторами вахты в честь Победы.

А. ВАСИЛЬЕВ.
Секретарь Асиновского райкома ВЛКСМ.

ТУГАН. (По телефону). В ответ на обращение товарища Сталина к народу в связи с победой над Японией, члены колхоза «Социалистическая Сибирь» встали на стахановскую вахту.

Председатель колхоза тов. Котов, работающий у молотилки, обязался ежедневно намолачивать по 5 тонн зерна. Возчики Николай Котов и Арнольд Розит обязались вывозить на коровах зерно государству круглые сутки.

Колхоз закончил подготовку к отправке на приемочный пункт большого красного обоза с хлебом.

КРИВОШЕИНО. (По телефону). После митинга в колхозе имени Кагановича всю ночь продолжался обмолот. Утром 3 сентября большой комсомольско-молодежный красный обоз, во главе с председателем колхоза тов. Терехиным, отправился на пункт Заготзерно.

В ответ на обращение вождя

Обращение товарища Сталина к народу с большой радостью было воспринято коллективом кондитерской фабрики «Красная звезда».

Выступая на общефабричном митинге, старый производственник — мастер конфектного цеха тов. Агафонов сказал:

— Я — человек старого поколения. На моих глазах произошли события русско-японской войны 1904 года. Я твердо верил, что настанет время, когда японские захватчики будут наказаны. Наконец, этот долгожданный час расплаты настал. Япония поставлена на колени. Восторжествовал русский народ-богатырь. Теперь мы зажили мирно и счастливо.

Бригадир комсомольско-молодежной бригады, мастер пряничного цеха тов. Важенина заверила коллектив, что ее комсомольско-молодежная бригада в ответ на победу над Японией становится на стахановскую вахту и обязуется выполнять сменное задание на 250 процентов.

Выполнить производственный план сентября к 28 числу, своевременно закончить уборку урожая на подсобном хозяйстве — таково единодушное решение коллектива фабрики.

Т. ГОРБУНОВА.
Секретарь партийной организации кондитерской фабрики «Красная Звезда».

Усилим научно-исследовательскую работу

Обращение Иосифа Виссарионовича Сталина к народу о победе над Японией наполнило огромной радостью сердце каждого патриота.

В 9 часов вечера 2 сентября студенты Томского Ордена Трудового Красного Знамени политехнического института имени С. М. Кирова собрались на общее собрание, посвященное победе над японским агрессором.

Отличница учебы, сталинский стипендиат, сдающая сейчас экзамены в аспирантуру, Тамара Могилевская в своем выступлении выразила мысли всех научных работников и студентов института:

— Во имя Победы мы должны учиться и работать так, чтобы быть достойными бойцов и офицеров Красной Армии, завоевавших эту победу. Повысим свою трудовую дисциплину, усилим научно-исследовательскую работу, будем высококвалифицированными инженерами, в которых так нуждается наша страна для восстановления промышленности, для усиления мощи нашего Советского государства.

И. ВОЛКОВА.
Секретарь комсомольской организации политехнического института.

ОПЫТ КОМБАЙНЕРА ГРАХОВА

25 августа комбайнер Пышкинской МТС Иннокентий Максимович Грахов комбайном „Коммунар" в колхозе „Красный партизан", Рождественского сельсовета, убрал 22 гектара овса.

На другой день—26 августа он одержал новую победу, убрав за день 26 гектаров. На 27 августа комбайнер Грахов перевыполнил годовую норму комбайноуборки, убрав 201 гектар зерновых культур.

При обсуждении в колхозе обращения колхозников и колхозниц Кубани о досрочном выполнении государственного плана хлебозаготовок из урожая 1945 года, тов. Грахов обязался убрать в этом году не менее 350 гектаров.

„У меня огромное желание,—говорит Иннокентий Максимович,—в этом историческом году убрать своим „Коммунаром" не менее двух годовых норм. На себя и на машину я надеюсь, не подведет меня и тракторист Михаил Степанович Снытко. Награду, которую я получил от Наркома земледелия товарища Андреева,—„Значек отличника комбайновой уборки"—оправдаю.

На комбайне я работаю пятый год. Ежегодно убирал. не менее 250—270 гектаров. За все эти пять лет я ни разу не ставил комбайн на капитальный ремонт, потому что нет в этом нужды. Мой комбайн и сейчас в полной исправности, на нем сохранились даже все деревянные части.

Успех в работе является результатом самого тщательного ухода за машиной. За время работы я изучил все капризы своего комбайна, сам провожу текущий профилактический ремонт.

Мне кажется, что лунинские методы, применяемые нашими машинистами на паровозах, вполне приемлемы для комбайнов. Мой агрегат применяет эти лунинские методы: собственными силами делает все необходимое для бесперебойной и высокопроизводительной работы комбайна. Для этого мы имеем необходимый инструмент, материал.

Но исправная машина и знание дела сами по себе еще не создают успеха в работе. Нужно, кроме того, желание полностью использовать эту машину, выжать из нее все, что она может дать.

Уборка—дело сезонное, говорит товарищ Сталин, поэтому необходимо в эти короткие сроки работать с максимальным напряжением, ценить и беречь время, добиваться ежедневно высокой выработки. Лишь тогда успех будет обеспечен.

В этом году не было дня, чтобы я не перевыполнил нормы. Я знаю массивы, где мне работать, имею график маршрута и не делаю холостых перегонов. Комбайн мы готовим к работе с позднего вечера и не уходим на отдых до тех пор, пока не убедимся в полной готовности машины к работе. Рано утром мы еще раз проверяем машины.

Правление колхоза обеспечило нас людьми, бесперебойным снабжением горючим, водой, мешкотарой. Все люди находятся в моем подчинении и выполняют мои указания. В агрегате крепкая трудовая дисциплина. Без этого немыслима высокая выработка".

* * *

В комбайновом агрегате тов. Грахова образцовый порядок. Выгрузка зерна из бункера происходит на-ходу. Во время обеденного перерыва комбайн и трактор не останавливаются. Когда комбайнер обедает, машину ведет его жена Анна Васильевна, которая вот уже третий год работает штурвальным и освоила комбайн. Горючее и вода к машинам доставляются без задержки.

Опыт работы комбайнера Грахова говорит о многом. Он говорит прежде всего о том, что комбайн в колхозах—незаменимая машина, она ускоряет уборку урожая, сводит к минимуму потери, экономит рабочую силу и дает возможность колхозам досрочно выполнить свои обязательства перед государством по хлебозаготовкам.

Каждый комбайнер нашей области может достигнуть таких же успехов, как и тов. Грахов. Для этого необходимо перенять и совершенствовать его опыт — тщательно изучать машину, беречь ее и строго выполнять правила технического ухода, ценить время, работать с полным напряжением сил и бороться за ежедневное перевыполнение норм, применяя лунинские методы по обслуживанию комбайна. И тогда успех в работе будет обеспечен наверняка.

Н. ВЛАДИМИРОВ.

На снимке (слева направо): комбайнер Пышкинской МТС коммунист И. М. Грахов, штурвальная А. В. Грахова и тракторист М. С. Снытко.
Фото Ф. Хитриневича.

Электронная библиотека (репозиторий) Томского государственного университета http://vital.lib.tsu.ru

ПАРТИЙНАЯ ЖИЗНЬ

КОММУНИСТЫ В АВАНГАРДЕ СОРЕВНОВАНИЯ

Пышкино-Троицкий район в прошлом году отставал с выполнением сельскохозяйственных работ. Многие сельхозартели не выполнили своих обязательств перед государством.

Изучив причины отставания района, партийная организация сделала для себя практические выводы. Было совершенно ясно, что основная причина отставания колхозов с выполнением планов сельскохозяйственных работ заключалась в том, что во многих колхозах нарушался устав сельскохозяйственной артели. Плохо обрабатывалась почва, неправильно был организован труд, не все колхозники принимали участие в работе артели, нарушался внутренний распорядок.

Поэтому райком партии сосредоточил внимание районной партийной организации на том, чтобы обеспечить в каждом колхозе выполнение устава сельхозартели. С этой целью были сделаны инструктивные доклады об уставе для районного партийного актива и проведены на эту же тему кустовые совещания колхозного актива и общие колхозные собрания.

Массово- политическая работа по уставу сельскохозяйственной артели подкреплялась организационными мероприятиями. Вырабатывались правила внутреннего распорядка в колхозах, пересматривались нормы выработки и т. п.

В результате этого колхозы в текущем году были значительно лучше подготовлены к проведению весеннего сева, шире развернулось соревнование между бригадами и колхозами. В ряде колхозов были организованы и работают звенья высокого урожая. Вокруг партийных организаций и правлений колхозов окреп и увеличился актив из ударников и стахановцев.

Как известно, успех всякого дела зависит от людей. Поэтому райком партии уделяет воспитанию кадров большое внимание. Мы добились того, что райпартаппарат регулярно занимался в районной партийной школе и систематически выступал с политическими докладами на колхозных собраниях, чаще проводились партийные, комсомольские и колхозные собрания. Руководящий партийный и советский актив бывает в колхозах, помогает председателям правлений сельхозартелей в работе.

Все это и позволило нам значительно лучше подготовиться к уборке урожая и хлебосдаче. Постановление Совнаркома СССР и ЦК ВКП(б) «Об уборке урожая и заготовках сельскохозяйственных продуктов в 1945 году» обсуждалось на совещаниях партактива, в первичных партор-ганизациях и на колхозных собраниях. В колхозах были определены конкретные задачи и исполнители, организовано соревнование.

Авангардную роль на уборке и хлебосдаче занимают коммунисты, они являются подлинными вожаками масс. Коммунист комбайнер тов. Граков, применив лущильские методы по обслуживанию комбайна, уже перевыполнил годовую норму уборки и соревнуется за то, чтобы в этом году убрать не менее 350 гектаров. Кандидат партии тов. Вершкова — звеньевод комсомольского звена — вырастила рекордный урожай зерновых культур. Коммунисты — руководители колхозов тт. Копылов, Шарпило, Терентьев и другие первыми в районе перевыполнили августовское задание по хлебозаготовкам.

Наши колхозы обязались досрочно выполнить государственный план хлебозаготовок и во-время завершить сев озимых.

Райком ВКП(б) и первичные парторганизации все внимание сейчас сосредоточили на том, чтобы помочь колхозам выполнить свои обязательства. Организовано соревнование транспортных бригад, проведено два массовых воскресника по вывозке хлеба государству.

В июле—августе мы приняли 8 человек кандидатами в члены ВКП(б) и 2 — в члены ВКП(б). В числе принятых 5 лучших председателей колхозов.

Вновь организована территориальная партийная организация при Зимовском сельсовете (секретарь парторганизации т. Поплыгин), которая с первых дней правильно поняла свои задачи. Она добилась высокого напряжения в работе и обеспечила сельсовету перевесно по хлебозаготовкам. Недавно созданная партийная группа при Альмяковском сельсовете добилась тоже неплохих показателей: два колхоза из трех выполнили годовой план хлебопоставок и завершают сев озимых.

Партийная организация района свое внимание сосредоточила на главной задаче — хлебосдаче и всю работу перенесла в бригады, комбайновые агрегаты и тракторные отряды.

Устраняя еще имеющиеся большие недостатки, добиваясь непрерывного напряжения в работе партийных, советских и комсомольских организаций, мы делаем все возможное, чтобы помочь колхозникам досрочно выполнить план хлебозаготовок, успешно завершить озимый сев.

Ф. ПОЛУНИН.
Заведующий оргинструкторским отделом Пышкино-Троицкого райкома ВКП(б).

Уборка урожая на подсобных хозяйствах

Медленно идет уборка урожая на подсобных хозяйствах городских предприятий и учреждений. Убрано зерновых культур всего лишь 35 процентов, а к обмолоту приступили только отдельные хозяйства.

Особенно низки темпы уборочных работ на подсобных хозяйствах Вокзального района. План уборки здесь выполнен на 24 процента. Рабочим партии и выполком до сего времени должных мер не приняли.

На подсобном хозяйстве завода, где главным инженером тов. Фишкельштейн, к уборке зерновых еще не приступали.

Подсобное хозяйство госконошни имеет 75 гектаров зерновых культур, а убрано всего только 6 гектаров. Директор этого учреждения тов. Липовицкий вместо того, чтобы использовать простейшие сенокосилки, надеется на комбайн, который неисправен и находится в городе.

Крайне неудовлетворительно проходит уборка урожая на подсобных хозяйствах медицинского института и университета: план уборки выполнен здесь только на 10 процентов.

Не лучше обстоит дело и на подсобных хозяйствах швейфабрики № 5, фабрики карандашной дощечки и ряда других предприятий.

Опыт лучших предприятий показывает, что при правильной организации работ на подсобном хозяйстве и должном руководстве уборка урожая и обмолот могут быть закончены досрочно.

На хозяйстве Томского электромеханического завода (директор тов. Лаврентьев, секретарь парторганизации тов. Елисеев) все зерновые культуры убраны и обмолочены, завод полностью рассчитался с государством по обязательным поставкам зерна.

На пригородном хозяйстве Томторга (директор тов. Ноздрин, секретарь парторганизации тов. Сапожников) убрано 82 процента зерновых культур и обмолочен овес с площади 100 гектаров. План хлебопоставок выполнен на 70 процентов. Организован круглосуточный обмолот зерна.

Неплохо проходит уборка урожая и на подсобных хозяйствах гормолзавода и психобольницы.

Время не ждет. На всех хозяйствах уборка должна итти усиленными темпами. До 10 сентября необходимо полностью рассчитаться с государством по обязательным поставкам зерна.

Н. ВОРОНИН.
Зам. секретаря Томского горкома ВКП(б).

Подписание акта о капитуляции Японии

ТОКИО, 2 сентября. (ТАСС). Сегодня в 10 час. 30 мин. по токийскому времени на борту американского линкора „Миссури", находящегося в водах Токийского залива, состоялось подписание акта о капитуляции Японии.

В начале церемонии подписания акта о капитуляции Японии выступил генерал Макартур с заявлением, в котором говорится: „Я заявляю о своем твердом намерении, согласно традиции (которые я представляю), проявлять при выполнении моих обязанностей справедливость и терпимость, принимая в то же время все необходимые меры для обеспечения полного, быстрого и точного выполнения условий капитуляции. Мы собрались здесь как представители главных воюющих держав для того, чтобы заключить торжественное соглашение, посредством которого можно будет восстановить мир. Проблемы, связанные с различными идеалами и идеологиями, были разрешены на полях сражений всего мира, а потому не подлежат дискуссии или дебатам".

Затем генерал Макартур предложил японским представителям подписать акт о капитуляции. После того, как они подписали этот акт, его подписал сам генерал Макартур. Затем акт подписали представители Китая, Соединенного Королевства, СССР, Австралии, Канады, Франции, Голландии и Новой Зеландии.

После подписания акта о капитуляции Японии по радио передается из Вашингтона речь президента Трумэна.

ВЫСТУПЛЕНИЕ ПРЕЗИДЕНТА ТРУМЭНА

НЬЮ-ЙОРК, 2 сентября. (ТАСС). Президент Трумэн в своем выступлении объявил 2 сентября официальным Днем Победы—днем формальной капитуляции Японии.

Трумэн заявил: Этот день мы, американцы, всегда будем помнить, как день возмездия, так же, как мы помним другой день—день позора (Пирл-Харбор). С этого дня мы движемся вперед. Мы движемся к новой эре безопасности внутри страны. Вместе с другими Объединенными нациями мы движемся к новому лучшему миру, миру международной доброй воли и сотрудничества. С помощью Всевышнего мы дожили до этого Дня Победы. С Его помощью мы добьемся мира и процветания для самих себя и для всего мира в течение грядущих лет.

* * *

Церемония подписания капитуляции, продолжавшаяся 45 минут, закончилась выступлениями генерала Макартура и адмирала Нимица.

Генерал Макартур в своей заключительной речи заявил, что все предыдущие попытки воспрепятствовать международным конфликтам и разрешить их не имели успеха, что повело к тяжелому испытанию войны. „В настоящее время предельная разрушительность войны исключает подобную альтернативу. Нам представилась последняя возможность. Если мы в настоящее время не создадим лучшую и более справедливую систему, то мы будем обречены".

Адмирал Нимиц в своей речи сказал, что Президент Трумэн напомнил всей стране о Пирл-Харборе. „Мощная угроза цивилизации,—заявил он,—которая выявилась тем, теперь устранена. Путь в Токио оказался длинным и кровавым. Мы не забудем Пирл-Харбор. Японские милитаристы не забудут „Миссури". Зло, причиненное японскими милитаристами, не может никогда быть забыто глазами или забыто. Но у них отнята их способность уничтожать и убивать. Их армии и то, что осталось от их флота, в настоящее время бессильны".

Воздавая должное Рузвельту, Трумэн назвал его „ушедшим от нас доблестным руководителем, защитником демократии, архитектором международного мира и сотрудничества".

Заявление Бирнса по поводу капитуляции Японии

ВАШИНГТОН, 2 сентября. (ТАСС). Государственный секретарь США Бирнс сделал следующее заявление:

„Сегодняшний день означает окончание одного из этапов в нашей войне против Японии. Посредством усилий и жертв США и наших союзников мы добились безоговорочной капитуляции вооруженных сил нашего когда-то могущественного врага, враги, который, воспользовавшись нашей неготовностью в то время, когда нападение страны были заняты войной в Европе, в свое время вторгся во всю восточную Азию от Маньжурии на севере до Индийского океана на юге. Физическое разоружение Японии в настоящее время происходит, и мы со времени полностью уничтожим ее способность вести войну путем ликвидации ее сухопутных, морских и воздушных сил, путем уничтожения военных материалов и объектов и путем вывоза или разрушения ее военной промышленности.

Мы подходим ко второму этапу нашей войны против Японии, который может быть назван духовным разоружением населения этой страны, чтобы заставить его стремиться к миру вместо войны. Это в некоторых отношениях более трудная задача, чем осуществление физического разоружения. Оружие умов не может быть изъято посредством штыков и путем простого лишения заиктов. Чтобы достигнуть духовного разоружения японцев, мы намерены устранить все препятствия, вроде законов, направленных к угнетению, которые в прошлом закрывали путь к правде и полавали свободное развитие демократии в Японии. Мы устраним ультранационалистические и тоталитарные учения в школах и среди населения, которые в прошлом заставляли людей соглашаться с милитаристической философией своих военных лидеров. Мы предпримем такие меры, которые могут оказаться необходимыми для поощрения демократических реформ среди угнетенных классов—крестьян и промышленных рабочих, чтобы они имели право голоса в своем правительстве. В будущем мы надеемся видеть возникновение в Японии правительства, широко опирающегося на все элементы населения, которые будут мирожюбно настроены и будут уважать права других стран. Мы и наши союзники будем судить о том, будет или не будет возникающее правительство содействовать всеобщему миру и безопасности. Мы будем судить об этом правительстве по его делам, а не словам. Такова задача, выполнить которую нас обязывают доктрины, провозглашенные нами на поле боя и внутри страны, и с помощью Бога мы намерены довести ее до конца".

На борту линкора „Миссури"

Медленно рассеивается туман над Токийской бухтой в этот исторический день. Постепенно вырисовываются силуэты многочисленных кораблей союзников, грозно выстроившихся напротив столицы Японии.

Миноносец мчит нас к линкору, на котором должны произойти церемонии подписания акта о капитуляции Японии. Этот миноносец—маленький, но лихой корабль. Торпедной атакой он утопил крейсер „Джемсу", два-непрятельские подводные лодки, сбил на своем веку девять японских самолетов. Теперь он везет к своему флагману представителей всех государств и всех наций. Перед нами—одни из самых больших военных кораблей мира—„Миссури". Справа и слева от него боевые соратники—американские линкоры „Айова", „Южная Дакота", за ними—лучшие английские линкоры „Георг V", „Герцог Йоркский". Дальше в ордере идут французские, голландские, канадские, новозеландские крейсеры, миноносцы. Кораблей всех классов не счесть.

Линкор „Миссури", на котором произойдет подписание акта, недаром выпал такая честь. Во главе эскадры он 24 марта подошел к берегам Японии и обстрелял силою гигантских орудий район северное Токио. За этим линкором много других боевых дел. Он заслужил ненависть врагов. 11 апреля его атаковал японский летчик—„смертник", и, разбившись, нанес кораблю лишь незначительные повреждения.

К правому борту линкора пришвартовался миноносец „Будкоман", на котором прибыл генерал Макартур. Вслед за ним поднимаются на линкор делегации союзных стран и гости. Делегации занимают свои места позади стола. Справа надено—представители Китая, Великобритании, СССР, Австралии, Канады, Франции, Голландии, Новой Зеландии. Гости, общим числом 230 корреспондентов размещаются в носовой части линкора, занимают полная капитанский мостик, все орудийные площадки башни.

Заканчивается подготовка к церемонии. Зеленым сукном накрывается небольшой стол, ставятся две чернильницы, промакательная бумага. Затем появляются два стуловатые кресла, перед ними—два микрофона. Все делается неторопливо.

Перед началом церемонии раздается голос корабельного священника, который просит присутствующих обнажить головы в память героев, павших в борьбе с японским империализмом.

— Мы являемся здесь свидетелями того, как те люди, которые не любили войну, победили тех, кто любил войну,—говорит в своей краткой речи священник.

По трапу поднимается японская делегация в составе одинадцати человек, приведенных на катере после подготовки всей эскадры. Впереди идет, не торопясь, присутствующих подходит к столу представители японской заносчивой дипломатии и оголтелой военщины. Впереди, весь в черном, глава японской делегации министр иностранных дел Японии майор Сигемицу. За ним толстенький приземистый начальник генерального штаба японской армии генерал Умедзу. С ними—японские дипломатические и военные чины в разношерстных мундирах и костюмах.

Жалкий вид являет эта группа! Куда исчезли знаменитые японские улыбки!

В течение пяти минут японская делегация стоит перед суровыми взглядами всех присутствующих на корабле представителей свободолюбивых наций.

Японцам приходится стоять как раз напротив китайской делегации.

На палубе корабля появляется генерал Макартур. Он был первым, кто дал отпор японским войскам, вторгшимся на Филиппины, и до конца войны оставался главнокомандующим на этом театре военных действий.

При общей тишине Макартур обращается с речью к делегатам и гостям:

„Мы собрались здесь — представители главных воюющих держав, чтобы заключить торжественное соглашение, при помощи которого мир может быть восстановлен. Проблемы, вытекущие за собой противоположные идеалы и идеологии, были решены на полях сражений всего мира и поэтому не являются предметом наших обсуждений и дебатов".

Закончив свою речь, Макартур скупым жестом предлагает японским делегатам подойти к столу.

Медленно подходит Сигемицу. Неловко выполнив свою тяжелую обязанность, Сигемицу отходит от стола, ни на кого не глядя. Старательно ставит свою подпись генерал Умедзу.

Японцы удаляются на свои места.

К разложенным на столе папкам подходит Макартур и приглашает с собой двух американских генералов Уэйнрайта и Персиваля—героев Коррегидора. Только недавно они вырваны из японского плена—несколько дней назад Уэйнрайт был освобожден Красной Армией в Маньчжурии.

После Макартура подписывают акт китайские делегаты.

За китайцами к столу подходит английский адмирал Фрезер.

Треск и щелканье многочисленных фото-и кинокамер усиливается, когда Макартур приглашает к столу советскую делегацию. Она здесь в центре внимания. Присутствующие видят в ней представителей могущественной советской державы, которая, разгромив фашистскую Германию, ускорила затем капитуляцию Японии.

Подписывающего акт по уполномочию Верховного Главнокомандующего советскими вооруженными силами генерал-лейтенанта Деревянко сопровождают генерал-майор авиации Воронов и контр-адмирал Стеценко.

За генералом Деревянко следует австралийский генерал Блемм, представитель Канады генерал Грейн, французский делегат генерал Леклерк, представители Голландии и Новой Зеландии.

Акт подписан.

Высказав убеждение, что отныне прочный мир установится во всем мире, Макартур с улыбкой заканчивает процедуру и просит делегации, подписавшие акт, проследовать на пир в салон адмирала Нимица на „Миссури".

Некоторое время японские делегаты стоят одни. Затем Сигемицу вручают черную папку с экземпляром подписанного акта. Японцы спускаются вниз по трапу, где их ждет катер.

Над линкором „Миссури" величественным парадом проплывают „Летающие крепости", на бреющем полете проносятся истребители...

Гости отъезжают с „Миссури" на миноносцах.

Вслед за этим, в осуществление акта о капитуляции, к Токио и Иокогаме устремляются сотни десантных судов с войсками для оккупации японских островов.

Ник. БОГДАНОВ.
Ив. БОЧАРНИКОВ.

Борт линкора „Миссури" (Токийская бухта), 2 сентября. (Спец. корр. ТАСС).

Очередное заседание союзной комендатуры Берлина

БЕРЛИН, 31 августа. (ТАСС). 30 августа под председательством генерал-майора Паркса (США) состоялось восьмое заседание союзной комендатуры, на котором присутствовали союзные коменданты: генерал-полковник Горбатов (СССР), генерал-майор Лайн (Англия), бригадный генерал де Бошен (Франция).

Союзная комендатура одобрила создание союзного комитета по торговле и промышленности, которому поручен контроль над производством и распределением в пределах „Большого Берлина".

Было одобрено предложение о нормировании электроэнергии, согласно этому решению, берлинскому обществу электроснабжения „Берлинер Крафт унд Лихтаг" вменяется в обязанность контролировать распределение электричества в городе Берлине с целью наиболее экономного его расходования. Комендатура одобрила доклад комитета по распределению угля, согласно которому полная ответственность за распределение угля внутри Берлина возлагается на существующее в Берлине центральное угольное недомство. Действия это немецкого ведомства подлежат тщательному контролю со стороны союзного комитета по распределению угля.

Союзные коменданты обсудили неотложную проблему, возникшую в связи с приходом в Берлин беженцев и освобожденных военнопленных. По этому поводу советский комендант генерал-полковник Горбатов заявил, что в советской зоне возраст Берлина уже принимаются меры для решения этого серьезного вопроса.

Комендатура назначила комиссию для определения в Берлине мест, представляющих собой всеобщий интерес (например, известные памятники, здания и достопримечательные места). Обсужден также вопрос об экскурсоводах. Установлены часы посещения этих мест. Комендатура удовлетворила просьбу обер-бургомистра о проведении в сентябре в Нейкельне общегородского митинга в память жертв фашизма. Союзная комендатура решила официально отметить окончание военных действий против Японии проведением в специально назначенный день парада союзников в Берлине. От каждой из четырех наций в параде примут участие по тысяче человек и бронетанковые подразделения.

Комендатура объявила, что 23 сентября на стадионе „Олимпия" будут устроены спортивные соревнования. Комендатура далее решила, что представители каждой нации соберутся для обсуждения плана увеселительных мероприятий и составления расписания встреч между союзными командами по футболу, волейболу и баскетболу.

Генерал-майор Лайн, получивший новое назначение в Германии, официально простился со своими коллегами, пожелавшими ему дружную совместную работу и пожелал им успеха в дальнейшей работе. От имени собравшихся председательствующий выразил сожаление по поводу отъезда генерала Лайна и приветствовал его преемника—генерала-майора Нейрса.

Извещения

Горком ВКП(б) объявляет прием слушателей в вечерний университет марксизма-ленинизма с двухгодичным сроком обучения. Принимаются лица с высшим и незаконченным высшим образованием.

Учебный план университета на 1945—1946 учебный год.

Исторический факультет.

1 курс: история СССР, история ВКП(б), Великая Отечественная война, история международных отношений и внешней политики СССР.

2 курс: диалектический и исторический материализм, политическая экономия, Великая Отечественная война.

Экономический факультет.

1 курс: политическая экономия, вопросы промышленности и сельского хозяйства, Великая Отечественная война, история международных отношений и внешней политики СССР.

2 курс: экономическая политика СССР, диалектический и исторический материализм, Великая Отечественная война.

Философский факультет.

1 курс: диалектический и исторический материализм, история ВКП(б), история международных отношений и внешней политики СССР, Великая Отечественная война.

2 курс: политическая экономия, психология, Великая Отечественная война.

Отделение научных работников.

1 курс: история СССР, история ВКП(б), Великая Отечественная война, история международных отношений и внешней политики СССР.

2 курс: диалектический и исторический материализм, политическая экономия, Великая Отечественная война.

Начало занятий 1 октября. Занятия будут проходить два раза в неделю—по понедельникам и пятницам, с 19 до 23 часов.

Преподаватели университета — лучшие пропагандистские кадры города.

Желающие поступить в университет должны подать до 15 сентября 1945 года в приемную комиссию при райкомах ВКП(б) заявления с указанием факультета, заполненную анкету и автобиографию.

Плата за обучение 100 рублей в год.
Горком ВКП(б).

***

5 сентября в Доме ученых состоится вечер, посвященный жизни и деятельности академика ПАВЛОВА.

Начало в 9 ч. вечера. Касса с 12 час. дня.

Обл. лекционное бюро.

НАЧАЛСЯ ШАХМАТНЫЙ РАДИО-МАТЧ СССР—США

1 сентября, в Москве и Нью-Йорке начался матч по радио между командами сильнейших шахматистов Советского Союза и Соединенных Штатов Америки.

В Центральном доме работников искусств состоялся митинг. Сюда прибыли председатель Всесоюзного Комитета по делам физкультуры и спорта при Совнаркоме СССР тов. Романов, председатель правления ВОКС'а тов. Каменов, Посол Соединенных Штатов Америки в СССР г-н Гарриман, советские шахматисты, представители советской и иностранной прессы. Зал украшен флагами СССР и США.

Открывая митинг, председатель правления ВОКС'а тов. Каменов предоставил слово председателю Всесоюзного Комитета по делам физкультуры и спорта тов. Романову, который передает привет шахматистам Соединенных Штатов Америки.

— Шахматисты Америки по праву считаются одними из сильнейших в мире,—говорит он.—Нам в Советском Союзе хорошо знакомы блестящие успехи американцев на международных турнирах. Виднейшие из гроссмейстеров Ф. Маршал, Х. Р. Капабланка, Г. Файн, С. Рашевский были нашими гостями и неоднократно встречались с советскими мастерами. Мы уверены, что радиоматч между сильнейшими шахматистами обеих стран послужит делу дальнейшего укрепления дружбы СССР и США.

Затем выступила Посол Соединенных Штатов Америки в СССР г-н Гарриман, который тепло приветствовала советских шахматистов—участников радиоматча.

— Этот матч,—говорит г-н Гарриман,—помогает осознать, насколько близко от Москвы до США. Расстояние в шесть тысяч миль нисколько не мешает проводить игру так же четко, как если бы участники находились в одном помещении. Матч помогает осознать, что мы действительно близкие соседи и что, таким образом, мы имеем возможность установить самые близкие и дружественные связи во всех областях культуры. Я могу заявить с уверенностью о твердом стремлении народов Соединенных Штатов Америки к тесной дружбе и сотрудничеству с СССР.

Ровно в 17 часов по московскому времени гроссмейстеры СССР М. Ботвинник, В. Смыслов, И. Болеславский, С. Флор, А. Котов, И. Бондаревский, А. Лилиенталь, мастера В. Рагозин, В. Макогонов и Д. Бронштейн занимают места за шахматными досками.

Сделаны первые ходы. Соревнование между шахматистами СССР и США началось. Быстро, без задержек сведения о сделанных ходах передаются в Нью-Йорк. Оттуда в свою очередь немедленно поступают сведения о ходах, сделанных шахматистами США.

Международный шахматный матч вызывает большой интерес. Капитан команды США мистер Кеннет Харкнес сообщил, что рано утром зрительные залы отеля Генри Гудсон в Нью-Йорке, где играет американская команда, были переполнены. Все билеты проданы.

В Москве демонстрация партий матча происходит в просторном зале Центрального дома железнодорожников. К началу матча зал заполнен москвичами. Зрители наблюдают за передвижением фигур на шахматных досках. Объяснения давали виднейшие шахматисты Советского Союза. (ТАСС).

Итоги первый партии шахматного радиоматча СССР—США

Первую победу своей команде принес чемпион СССР гроссмейстер Ботвинник. В 3 часа 50 минут утра 2 сентября (по московскому времени) из Нью-Йорка была получена депеша от Денкера: чемпион США по шахматам сообщил, что он сдает партию, и поздравил Ботвинника с блестящей победой.

В 4 часа 55 минут гроссмейстер Рашевский сдался гроссмейстеру Смыслову.

Болеславский получил тяжелую позицию против Файна. Флор выигрывает у Горовица. Кажден предложил ничью гроссмейстеру Котову. Однако последний отклонил это предложение. Игра продолжается.

У Бондаревского небольшое позиционное преимущество против Стейнера. Остро проходит борьба в партии Пинкус—Лилиенталь. Сейчас идет игра в ферзевом гамбите, сумев уравнять позицию. Шансы у них одинаковые. Макогонов имеет лишнюю пешку и позиционное преимущество против Купчика. Бронштейн имеет преимущество в партии против Сантасьера.

2 сентября доигрываются неоконченные партии первого тура. (ТАСС).

Первый тур закончился блестящей победой команды СССР

Второго сентября происходило доигрывание незаконченных 8 партий первого тура радиоматча СССР—США.

Перед началом игры команды обменялись приветствиями в связи с безоговорочной капитуляцией Японии и наступлением мира.

Только один ход продолжалась партия Флор—Горовиц. В ответ на ход Флора Горовиц прислал телеграмму, в которой признал себя побежденным. Это произошло на 33 ходу. Вскоре по предложению Лилиенталя закончилась вничью его партия с Пинкусом. Несколько неожиданный результат получился в партии Кэждан—Котов. В отложенной вчера позиции у Котова было незначительное преимущество. После продолжения игры Кэждан допустил грубую ошибку и на 39 ходу сложил оружие. Это будет четвертая победа команды СССР.

Вскоре радиотелеграф принес сообщение о том, что Купчик сдает свою партию Макогонову. Позиция Болеславского против Файна казалось очень опасной. В течение ряда ходов положение Болеславского было критическим. Однако всю защиту он провел с исключительной точностью, и на 51 ходу Файн должен был сдать партию ничьей. Одновременно он прислал Болеславскому поздравление по поводу виртуозной игры, казалось бы, в безнадежном положении.

Партнер Рагозина—Сейдман признал на 42 ходу дальнейшее сопротивление безнадежным и сдался. Гроссмейстер Бондаревский, добившийся накануне хорошей активной позиции, постепенно растерял все свое преимущество. Его партнер Стейнер прекрасно провел вторую половину партии и заставил на 52 ходу советского гроссмейстера сдать партию. Это была первая победа команды США.

Последней закончилась встреча самого молодого советского мастера Бронштейна с Сантасьером. Бронштейн сначала ведет дискуссию все опасности, которые грозили ему на ферзевом фланге, а затем довел свое материальное преимущество в виде пешки до выигрыша.

Таким образом команда СССР в первый день матча добилась победы с исключительным результатом: плюс восемь, минус два.

Американские участники матча по поводу победы команды СССР в первый день матча прислали следующее поздравление:

„Поздравляем по поводу замечательной игры всей вашей команды. Надеемся лучше бороться во второй половине матча".

Третьего сентября состоится второй тур матча, в котором будут играть те же пары, но с переменой цвета фигур. Начало игры в 16 часов по московскому времени.

Арест Браухича и Манштейна

ЛОНДОН, 1 сентября. (ТАСС). Агентство Рейтер передает из Гамбурга, что в ночь на 1 сентября 6 до 10 час. вечера. Условия поступления на общих основаниях для всех вузов. Подробные справки можно получить в часы работы в обконторе Госбанка (отдел кадров) и в учетно-кредитном техникуме — Затеевский, 10. Туда же направлять заявления о поступлении в институт. Начало занятий 1 октября 1945 года.

Рейтер передает из Гамбурга, что в ночь на 1 сентября 6 до 10 час. вечера. Условия поступления на общих основаниях для всех вузов. Подробные справки можно получить в часы работы в обконторе Госбанка (отдел кадров) и в учетно-кредитном техникуме — Затеевский, 10. Туда же направлять заявления о поступлении в институт. Начало занятий 1 октября 1945 года.

Ответств. редактор В. И. СМИРНОВ.

Горсад. 5 и 6 сентября—два концерта ансамбля песни и пляски артели „Художественный труд". В программе: музыка, пение, пляски, танцы и другие оригинальные номера. Начало в 9 час. 30 мин. вечера.

КИНОТЕАТР им. М. ГОРЬКОГО. Новый звуковой художественный фильм **«ЭТО БЫЛО В ДОНБАССЕ».** Начало сеансов в 3, 5, 7, 9 и 11 часов. Касса — с 1 час. 30 мин.

Томский филиал Московского кредитно-экономического института Госбанка СССР объявляет набор студентов на 1 курс очной группы института без отрыва от работы. Занятия будут проходить 3 раза в неделю с 6 до 10 час. вечера. Условия поступления на общих основаниях для всех вузов. Подробные справки можно получить в часы работы в обконторе Госбанка (отдел кадров) и в учетно-кредитном техникуме — Затеевский, 10. Туда же направлять заявления о поступлении в институт. Начало занятий 1 октября 1945 года.

Адрес редакции и типографии: Советская, № 47, телефоны: отв. редактора — 14-00, зам. отв. редактора — 756, отв. секретаря — 468, отделов: партийной жизни — 756, сельскохозяйственного — 127, промышленного — 994, писем — 601, директор типографии — 355, прием объявлений — 1012.

К302649 Томск, типография «Красное Знамя». Заказ 3183