Электронная библиотека (репозиторий) Томского государственного университета
http://vital.lib.tsu.ru

Пролетарии всех стран, соединяйтесь!

КРАСНОЕ ЗНАМЯ

ОРГАН ТОМСКОГО ОБКОМА И ГОРКОМА ВКП(б), ОБЛАСТНОГО И ГОРОДСКОГО СОВЕТОВ ДЕПУТАТОВ ТРУДЯЩИХСЯ

№ 243 (7253) | Воскресенье, 9 декабря 1945 года | Цена 20 коп.

Успешно завершить хозяйственный год!

В ночь на 5 декабря — в канун всенародного праздника Дня Сталинской Конституции — рабочий Томского электромеханического завода Василий Васильевич Лукинин встал на стахановскую вахту и выполнил сменное задание на 1.250 процентов. Стахановца Лукинина коллектив завода выдвинул своим кандидатом в состав Окружной избирательной комиссии. Он оправдывает это доверие и высокую честь новыми трудовыми успехами. Василий Васильевич решил держать стахановскую вахту до конца года, а 21 декабря — день рождения великого Сталина—отметить новым производственным рекордом: он взял обязательство в честь исторического дня выборов в Верховный Совет СССР выполнить к 10 февраля 1946 года двухмесячную программу.

Каждый день приносит новые замечательные факты трудовой доблести стахановцев всех отраслей промышленности и транспорта нашей области. Передовики соревнования на лесозаготовках изо дня в день перевыполняют задания и в подарок к дню рождения великого Сталина — к 21 декабря готовятся завершить выполнение годового плана.

Многие рыболовецкие колхозы досрочно выполнили годовой план. Рыбаки и рыбачки, работники рыбной промышленности области сейчас проводят месячник усиленной рыболовли и ставят своей задачей завершить хозяйственный год массовым сверхплановым ловом рыбы.

Железнодорожники всех служб Томского узла включились в социалистическое соревнование за выполнение и перевыполнение плана перевозок, за успешную работу железнодорожного транспорта в зимних условиях. Они борются за выполнение обязательств, принятых коллективом Томской железной дороги по его обращению ко всем железнодорожникам Советского Союза. По итогам работы за ноябрь дорожество в соревновании заняли коллектив дорожно-кузнечных мастерских (начальник тов. Заборовский, парторг тов. Каширо). И в декабре этот коллектив задает тон в соревновании. Он взял обязательство — выполнить годовую программу к 21 декабря — к дню рождения великого Сталина.

В чем источник трудового подъема всех трудящихся области? Какая сила движет их работой, вдохновляет их на новые трудовые подвиги? Горячий, жгучий патриотизм советских патриотов.

Наш народ готовится к историческим выборам в Верховный Совет СССР. В ходе избирательной кампании сказывается могучая сила морально-политического единства советских граждан, их безграничная любовь к Родине, беззаветная преданность делу партии Ленина—Сталина. Ярким выражением советского патриотизма является и новый трудовой подъем масс.

Задача партийных, советских, профсоюзных организаций состоит в том, чтобы возглавить политическую и производственную активность трудящихся для успешного решения всех хозяйственно-политических задач, для образцового завершения хозяйственного года и для подготовки новых подарков Родине.

1945 год — исторический год полей Победы — знаменателен в жизни трудящихся области, как и всей страны, многими славными трудовыми делами. Каждый советский патриот с гордостью сознает, что в завоевании Победы есть и его доля труда, его вклад. Это духовно вооружает трудящихся на новые творческие успехи для дальнейшего укрепления могущества нашей Родины.

Менее чем через месяц наша страна вступит в четвертую Сталинскую пятилетку, пятилетку восстановления и дальнейшего развития всего народного хозяйства СССР. Новый 1946 год будет началом грандиозных работ. Советские люди сознают, что к успешному выполнению их надо готовиться сейчас. И первое необходимое условие для этого — образцовое завершение текущего хозяйственного года во всех отраслях промышленности и транспорта.

Наш народ располагает могучим средством для успешного выполнения программы на всех участках. Это средство — социалистическое соревнование.

Опыт передовых предприятий показывает, как велика сила соревнования, если им руководит повседневно, организуют его по-большевистски. Томский электромеханический завод — инициатор предоктябрьского социалистического соревнования и соревнования за выполнение годовой программы к 21 декабря — к дню рождения товарища Сталина — из месяца в месяц перевыполняет план и не только в суммарном денежном выражении, но и по всем количественным и качественным показателям, как этого требуют интересы государства. Из месяца в месяц перевыполняет программу и коллектив фабрики «Сибирь», неоднократно занимавший первенство во Всесоюзном соревновании швичных предприятий Наркомлеса СССР.

Фабрика карандашной дощечки выполнила ноябрьский план на 115 процентов, полностью в номенклатуре. В цехах было широко развернуто социалистическое соревнование, повседневно проверялось выполнение взятых обязательств.

Образцы работы в ноябре показал коллектив, где начальником тов. Масло, выполнивший план на 138 процентов.

Среди предприятий кооперативной промышленности особенно отличилась артель «8 марта» — председатель тов. Бородин. Коллектив выполнил ноябрьский план на 116 процентов по всей установленной номенклатуре. Артель «Единение»—председатель тов. Аралкин—в ноябре закончила выполнение годовой программы.

Сейчас задача социалистического соревнования состоит в том, чтобы добиться общего подъема, не иметь ни одного отстающего предприятия, цеха, бригады.

В ноябре некоторые заводы Томска остались в долгу перед государством. Не выполнил своих обязательств перед Родиной электромоторный завод. Сорвал выполнение ноябрьского плана химзавод, хотя и имел все возможности успешно справиться с ним. Не выполнил своих обязательств в ноябре и подшипниковый завод.

Горкомсовет — председатель орлов тов. Рязков — плохо руководил работой артелей города. Такие артели, как «Техноплоть», «Новая жизнь», «Обувщик», «Кожкомп», «Художественный труд», «Лабораторприбор» не выполнили ноябрьский план.

В декабре надо вернуть долг Родине и обеспечить успешное завершение годовой программы во всех отраслях промышленности области. Для этого требуется, чтобы партийные, советские, профсоюзные организации усилили руководство социалистическим соревнованием. Столь этого руководства должен определяться неуклонным выполнением решений XVIII Всесоюзной партийной конференции, требующих глубже вникать в дела предприятия, повседневно на месте контролировать выполнение плана.

Дело чести работников промышленности и транспорта — образцово завершить хозяйственный год и выпуском сверхплановой продукции подготовить достойные подарки Родине к началу первого года четвертой Сталинской пятилетки.

К предстоящему совещанию министров иностранных дел Соединенных Штатов, Великобритании и Советского Союза в Москве

Условлено, что в Москве 15 декабря состоится встреча министров иностранных дел Великобритании, Советского Союза и Соединенных Штатов. Эта встреча устраивается в соответствии с решением, принятым на Ялтинской конференции, предусматривающим совещания трех министров иностранных дел через каждые три месяца.

Встреча даст возможность Британскому, Американскому и Советскому правительствам обсудить в не формальном и исследовательском порядке ряд вопросов, имеющих актуальное значение для трех стран, а также обменяться мнениями по поводу контроля над атомной энергией.

80-летие сельскохозяйственной академии имени К. А. Тимирязева

Крупнейшему сельскохозяйственному вузу страны — Московской ордена Ленина сельскохозяйственной академии имени К. А. Тимирязева исполнилось 80 лет. 3 декабря, в ознаменование этой даты, в академии открылась научная конференция. С докладом о 80-летии высшей агрономической школы выступил директор академии В. С. Немчинов.

С историей Тимирязевской академии связано развитие русской агрономической науки. Здесь впервые, благодаря трудам Тимирязева, Стебута и других корифеев науки, вопросы сельского хозяйства получили свою научную базу.

Сейчас в академии насчитывается 56 кафедр. Ими руководят крупнейшие ученые нашей страны — Герой Социалистического Труда академик Д. Н. Прянишников, член-корреспондент Академии наук СССР В. П. Бушинский, действительные члены Всесоюзной академии сельскохозяйственных наук имени Ленина И. В. Якушкин, П. М. Жуковский, Е. Ф. Лискун и другие.

В настоящее время на 7 факультетах академии обучается 3.200 студентов — будущих агрономов, агрохимиков, зоотехников, экономистов и других специалистов. За последние два года открыты кафедры плодоводства, пчеловодства, виноградарства и факультет по подготовке заведующих районо, директоров МТС и других руководящих работников сельского хозяйства.

Среди студентов академии немало прославленных стахановцев сельского хозяйства: знатные комбайнеры братья Александр и Иван Осыкины, трактористка Паша Ковоздик. В академии сейчас обучаются участники Отечественной войны Герой Советского Союза Иван Шаумян и Василий Трупченин.

(ТАСС).

Выдвижение кандидатов в состав участковых избирательных комиссий

Выдвинули лучших

Состоялось собрание рабочих, служащих и инженерно-технических работников завода, где главным инженером тов. Серебряков. Собрание единодушно выдвинуло кандидатом в состав участковой избирательной комиссии по выборам в Верховный Совет СССР лучшую стахановку литейного цеха Веру Дмитриевну Титову. Тов. Титова пришла на завод учеником. Сейчас она — квалифицированный литейщик, овладела двумя специальностями.

Собрание выдвинуло также кандидатом в участковую избирательную комиссию начальника краснознаменного цеха Валентина Сергеевича Леонова. За время войны тов. Леонов вырос из рядового рабочего до начальника цеха. Его цех из месяца в месяц перевыполняет план. Тов. Леонов пользуется большим уважением среди рабочих.

Единогласно выдвинуты в состав участковой избирательной комиссии старейший рабочий фрезерников Николай Алексеевич Богданов, строгальщик цеха старый кадровый рабочий-стахановец Семен Лукьянович Логоников, участник Отечественной войны, комсомолец конструктор Михаил Андреевич Олейников и мастер цеха Екатерина Васильевна Селиванова.

От коммунистической организации этого завода в состав участковой избирательной комиссии выдвинуты кандидатуры лучшего стахановца литейщика-многостаночника, члена ВКП(б) Семена Петровича Рублева и старого кадровика, много лет работающего мастером, парторга цеха Романа Андреевича Батькова.

В Томском электромеханическом институте инженеров железнодорожного транспорта

Многодневное собрание студентов, профессоров, преподавателей, рабочих и служащих Томского электромеханического института инженеров железнодорожного транспорта выдвинуло кандидатами в состав участковой избирательной комиссии по выборам в Верховный Совет СССР: начальника научно-исследовательского сектора доцента кандидата технических наук Валентина Макаровича Казаринова, начальника энергетического факультета ТЭММИТа доцента кандидата технических наук Александра Михайловича Дулкова, начальника факультета связи Ростислава Александровича Воронова, председателя общественного Евгению Леопольдовичу Бродскую, участника Отечественной войны дважды орденоносца студента 1 курса энергетического факультета, члена ВЛКСМ Петра Захаровича Котелевского, студентку 2 курса факультета связи коммунистку Евфросинию Анисимовну Денисову и делопроизводителя административного сектора ТЭММИТа Софью Владимировну Гриневу.

Асино

В Воронo-Пашенском сельском совете, Асиновского района, состоялся ряд собраний по выдвижению кандидатов в участковую избирательную комиссию. Колхозники, сельская интеллигенция, работники кооперации и подсобного хозяйства нерловодного комбината выдвинули в состав комиссии лучших людей — передовиков сельского хозяйства, представителей сельской интеллигенции, рабочих и служащих.

Члены колхоза «Верный путь» выдвинули кандидатуру А. М. Воронова, председателя колхоза. А. М. Воронов—участник Великой Отечественной войны, хороший организатор и чуткий товарищ. Выдвинута также кандидатура К. А. Решетовой — огородницы, собравшей хороший урожай овощей.

От колхоза «Дружные ребята» кандидатом в участковую избирательную комиссию выдвинут М. Ф. Савицкий — председатель колхоза, член партии. Под его руководством колхоз из-за время справился с уборкой урожая и другими сельскохозяйственными работами. В колхозе хорошо проходит работа по подготовке к выборам в Верховный Совет СССР.

В состав участковой избирательной комиссии выдвинута также кандидатура Н. Р. Андриановой, директора детского дома, и Галины Казакевич — учительницы, секретаря комсомольской организации. Выступавшие на собрании характеризуют тов. Казакевич, как чуткого педагога, пользующегося уважением и любовью детей и родителей. Тов. Казакевич хорошо руководит комсомольской организацией и является одним из лучших агитаторов.

На профсоюзном собрании выдвинута кандидатура М. Н. Левичевой — директора школы, проработавшей в этом районе восемь лет. Тов. Левичева умело руководит школой, принимает большое участие в культурно-просветительной работе на селе, помогает местной избе-читальне.

В состав участковой избирательной комиссии рекомендованы еще кандидатуры А. Л. Кудинова — заведующего школой в деревне Нижне-Соколы, комсомольца, участника Отечественной войны; Н. А. Истиченка — руководителя подсобного хозяйства перевалочного комбината; М. Н. Котова — председателя сельпо деревни Нижне-Соколы; П. В. Гурин — агронома подсобного хозяйства, активного общественного работника; Ф. П. Истомина — председателя Воронo-Пашенского сельпо, участника Великой Отечественной войны, имеющего правительственную награду.

Шегарка

В колхозах, МТС и учреждениях Шегарского района с большим подъемом проходят собрания, посвященные выдвижению кандидатов в состав участковых избирательных комиссий.

В Батыгатской МТС первым в состав участковой избирательной комиссии был рекомендован лучший бригадир тракторной бригады тов. Калинин. Тов. Калинин несколько лет работает в МТС. В этом году он занял одно из первых мест в соревновании тракторных бригад района.

На этом же собрании выдвинут кандидатом в участковую избирательную комиссию секретарь парторганизации МТС тов. Персинин.

Колхозники сельсоветов «К новым победам» рекомендовали своего кандидата — тов. Чернышева, заведующего животноводческой фермой.

Члены колхоза имени Молотова выдвинули в состав участковой избирательной комиссии лучших людей колхоза — тт. Евсеину и Байгулова.

Выдвижение кандидатур в состав участковых избирательных комиссий продолжается.

МЕСЯЧНИК УСИЛЕННОЙ РЫБОДОБЫЧИ

Успехи передовых

Рыбаки и рыбачки рыболовецкого колхоза «15 лет Октября» (председатель тов. Першуков, бригадир тов. Хайзаров) успешно выполняют свои обязательства по усиленной рыбодобыче. Имея годовое задание в 300 центнеров рыбы, колхоз добыл 429 центнеров.

Так же успешно выполняет свои обязательства и бригада государственного лова (бригадир тов. Мануилов). При задании в 150 центнеров эта бригада выловила 160 центнеров рыбы.

Передовики рыбодобычи Кожевниковского района добиваются новых успехов.

Усиленный лов рыбы организовали рыбаки и рыбачки колхоза имени Кирова, Шегарского района (председатель колхоза тов. Пичугин, бригадир тов. Толбонов). При задании в 60 центнеров колхоз выловил 85 центнеров рыбы.

В декабре колхозники еще более усилили темпы рыбодобычи. За первые дни месяца они выполнили почти половину декабрьского задания. Лучшие рыбаки тт. Е. Е. Тогушаков, И. И. Тунаев, А. М. Тогушаков, С. С. Толбонов за первые дни декабря выловили по 3 центнера максуна.

Значительных успехов добились рыбаки и рыбачки колхоза «Пролетарий». В первые дни декабря они выловили 13 центнеров рыбы. Рыбак А. Васильев досрочно выполнил годовое задание и за несколько дней декабря выловил сверх плана 4 центнера максуна.

Досрочно выполним план

Подготовка к выборам в Верховный Совет СССР вызвала новый трудовой подъем среди рыбаков и рыбачек рыболовецких колхозов зоны Томского рыбозавода. На 1 декабря завод выполнил годовой план рыбодобычи на 96 процентов. Впереди идут районы Кожевниковский, Шегарский, Тегульдетский, а также бригада государственного лова Зырянского района. Передовики соревнования значительно перевыполнили годовые планы и успешно проводят подледный лов.

Передовые рыбаки и рыбачки горячо откликнулись на решение обкома ВКП(б) о проведении стахановского месячника усиленной рыбодобычи. С первых дней декабря среди рыбаков с новой силой развернулось социалистическое соревнование. Коллектив завода поставил перед собой задачу: к 10 декабря досрочно выполнить годовой план в целом по заводу.

Однако не все районы организовали усиленный лов рыбы. Отстают рыболовецкие колхозы Томского района. Плохо подготовился к подледному лову колхоз «Нельма» (председатель тов. Индукаев). Здесь не используются полностью имеющиеся орудия лова. Так, например, вместо 3.500 удочек на лове используется только 2.000, вместо 60 вантерей выставлено 40. Совсем не используются такие орудия лова, как наливные морды, черкасы, сети и другие. Годовое задание колхоз выполнил всего лишь на 40 процентов.

Неудовлетворительно идет подледный лов в колхозах «Красная Точка» (председатель тов. Зверев), «Устьи-Красный рыбак» (председатель тов. Головин). Руководители этих колхозов ссылаются на недостаток людей, однако многие рыбаки к лову рыбы не привлечены.

Для того, чтобы успешно выполнить взятые обязательства и образцово провести месячник усиленного лова рыбы, надо, чтобы все рыболовецкие колхозы активно участвовали в соревновании.

А. САННИКОВ.
Директор Томского рыбозавода.

В честь выборов в Верховный Совет СССР

Готовясь к выборам в Верховный Совет СССР, рыбаки и рыбачки Тегульдетского района решили ознаменовать избирательную кампанию новыми производственными победами и к дню рождения товарища Сталина — к 21 декабря 1945 года — выловить сверх плана не менее 900 пудов рыбы.

Свое обязательство они выполняют с честью. По итогам работы за ноябрь рыбаки и рыбачки района добыли сверх годового плана свыше 200 пудов рыбы.

Хорошо организованы работы председателями колхозов тт. Тазаричевым и Трибо. Годовой план здесь значительно перевыполнен.

Сейчас рыбаки и рыбачки Тегульдетского района активно включились в стахановский месячник усиленной рыбодобычи. Они готовят Родине новые подарки.

Б. ОЛЬШАНИН.

Развернув социалистическое соревнование за достойную встречу исторического дня выборов в Верховный Совет СССР, рыболовецкий остяцкий колхоз имени Жданова, Васюганского района, к 1 декабря закончил выполнение плана рыбодобычи IV квартала на 133 процента.

Председатель колхоза А. В. Волынкин, бригадир А. М. Алехин хорошо организовали лов рыбы и повседневно руководили работой на промыслах.

В числе передовиков соревнования—рыбачки А. Ф. Яичина, З. Ф. Шевелева, А. Г. Сулейманова. Они намного перевыполнили годовые задания по рыбодобыче.

Передовые рыболовецкие колхозы Молчановского района, стремясь дать нашей Родине больше первосортной рыбы, берут на себя новые обязательства в соревновании. Так, например, колхоз «Вторая пятилетка» (председатель тов. Барабанов), выполнивший годовой план рыбодобычи на 132 процента, взял обязательство — к дню рождения товарища Сталина дать Родине сверх плана 40 центнеров рыбы (по 2 центнера на каждого рыбака) и обратился ко всем колхозам и рыболовецким бригадам района с призывом поддержать этот почин.

Рыбаки колхоза «Путь к лучшему» (председатель тов. Ефременко) взяли обязательство — к 21 декабря, к дню рождения товарища Сталина — дать сверх плана 45 центнеров рыбы.

Рыболовецкие колхозы организуют дополнительные бригады и звенья. На озерах и реках они ставят разнообразные орудия лова: невода, бродники, самоловы и другие.

П. КУЗНЕЦОВ.

Наш соб. корр.

На складе Томского рыбозавода. Старший обоза Г. В. Пахомов сдает принимающему В. П. Титовой рыбу подледного лова.

Фото Ф. Хитровенка.

По Советскому Союзу

ПЕРВЫЙ ПОСЛЕВОЕННЫЙ РЕЙС В США

Пароход «Вильнюс» вышел из Ленинграда в Америку

ЛЕНИНГРАД, 7 декабря. (ТАСС). Из Ленинградского торгового порта отправился в рейс в Америку теплоход «Вильнюс». Это — первый такой рейс из Ленинграда после войны. Судно, водоизмещением в 7.000 тонн, повел опытный капитан И. Г. Гаврилов. В годы Отечественной войны он совершал рейсы на тихоокеанской линии Владивосток — США. За самоотверженный труд т. Гаврилов награжден орденами Ленина и Красного Знамени.

ДЕСЯТЬ МИЛЛИОНОВ ТЕТРАДЕЙ

ЛЕНИНГРАД, 5 декабря. (ТАСС). Досрочно завершив годовую программу, фабрика «Спектр» с 1 ноября начала выпускать продукцию сверх плана. Ко Дню Сталинской Конституции было изготовлено 10 миллионов школьных тетрадей.

Сейчас на фабрике началось печатание перекидных календарей на 1946 год.

МУЗЕЙ ДРЕВНЕ-РУССКОЙ АРХИТЕКТУРЫ

ВЛАДИМИР, 7 декабря. (ТАСС). Здесь создается музей древне-русской архитектуры. В нем будет показано развитие русского зодчества начиная с XI века и начала XVII столетием. В музее будут представлены лучшие образцы соборной, монастырской, княжеской, купеческой архитектуры, а также монументальной живописи Владимира, Суздаля, Новгорода, Пскова и других старейших городов.

Экспозиция музея разрабатывается профессором Сычевым.

«ИСТОРИЯ МЕДИЦИНЫ В РОССИИ И В СССР»

Приступила к работе комиссия по истории медицины, созданная при Президиуме Академии медицинских наук СССР. Члены комиссии обсудили план создания в предстоящем пятилетии капитального труда «История медицины в России и в СССР». К этой работе будут привлечены крупнейшие ученые. Будет издана также специальная серия «Классики отечественной медицины». В эту серию войдут избранные сочинения ученых медиков второй половины XVIII века и начала XIX века с критико-биографическими очерками и комментариями. Решено опубликовать работы выдающегося акушера-гинеколога второй половины XVIII века Давида Самойловича, широко известного в эту пору в Европе. За свои труды по чуме и оспе он был избран членом 12-ти иностранных медицинских академий. Выйдет в свет труды отца русской школы акушерства Н. М. Амбролика, основателя московской школы терапевтов М. Я. Мудрова и выдающегося хирурга Е. И. Мухина — учителя Н. И. Пирогова.

(ТАСС).

ПАТЕФОННЫЕ ПЛАСТИНКИ ИЗ СТЕКЛА

ГОРЬКИЙ, 7 декабря. (ТАСС). Дзержинский завод «Рулон» изготовил первые образцы патефонных пластинок из органического стекла. Способ их производства разработан инженерами Зверевым, Молиным, Хазаридзе. Новые пластинки вдвое легче и прочнее прежних, сделанных из шеллака, звук их значительно чище. Опыт показал, что пластинки из стекла после тысячного прослушивания не теряют своего качества. Патефонные иголки значительно медленнее поддаются износу.

ПЕРВАЯ ПРОДУКЦИЯ ЗАВОДОВ СТАНДАРТНОГО ДОМОСТРОЕНИЯ

БРЯНСК, 7 декабря. (ТАСС). Восстановленные в области шесть заводов стандартного домостроения выпустили 850 домов. Они отправляются в адрес Сталинграда, Курска, Орла и других городов, пострадавших от немецкой оккупации.

ЗАОЧНАЯ ПОДГОТОВКА ТЕХНИКОВ ЖЕЛЕЗНОДОРОЖНИКОВ

Народный Комиссариат путей сообщения организует подготовку техников 1 класса без отрыва от производства. 12 тысяч паровозных машинистов, путейцев и железнодорожников других специальностей заочно получат техническое образование. При железнодорожных институтах и техникумах, на крупных железнодорожных узлах для заочников решено создать консультационные пункты, где преподаватели и инженеры будут оказывать им помощь в учебе. Три раза в год заочники должны выезжать на зачетные сессии.

Центральным управлением учебными заведениями НКПС издается специальный учебник «Подготовка техника 1 класса на дому». Первый выпуск этого учебника вышел из печати и разослан по управлениям дорог. (ТАСС).

На Каунасской текстильной фабрике «Кауно-Аудиней» (Литва) отлично освоена выпуска шерстяных и хлопчатобумажных тканей.

На снимке: в набивном отделении фабрики.

(Фотохроника ТАСС).

ЛЕСОРУБ АНДРЕЙ ИЛАТОВСКИЙ ВЫПОЛНИЛ ТРИ ГОДОВЫХ НОРМЫ

АРХАНГЕЛЬСК, 7 декабря. (ТАСС). Знатный лесоруб области Андрей Илатовский на дни завершил третью годовую норму. Свыше 20 лет работает Илатовский в лесу. За это время он срубил более 300.000 деревьев. Чтобы сразу увезти их, потребовалось бы 3.000 вагонов и 60 паровозов. Его дневная производительность — 7—8 норм. За годы войны он заготовил вагон леса. В годы войны он выполнял военный заказ—делал больники для прикладов и изготовил их столько, что обеспечил винтовками и автоматами целую дивизию. В нынешнем сезоне Илатовский взял двух подсобников и обязался заготовить 4.000 кубометров древесины — на 16 больших домов.

ВОССТАНОВЛЕНИЕ КОЛХОЗНЫХ СЕЛ

БРЯНСК, 7 декабря. (ТАСС). В течение двух месяцев в области построено 9.338 колхозных домов. В восьми районах все колхозные семьи переселены в новые дома. Большую помощь в строительстве колхозной деревни оказывают предприятия. Любохинский чугунно-литейный завод отлил 15.000 печных приборов. Предприятия облисстройма и артели промкооперации изготовили 1.400 квадратных метров оконных переплетов и дверных полотен, 10 тонн гвоздей, тысячи наваливков, большое количество скобяных изделий и кровельного материала.

НОВЫЕ ШКОЛЬНЫЕ ПАРТЫ

Научно-исследовательский институт школьной гигиены Академии педагогических наук РСФСР разработал новые конструкции школьных парт. Парты имеют более широкую крышку и горизонтальную часть, удобную спинку. Институт конструируются одноместные и двухместные парты для старших классов учебных заведений, школ-интернатов и суворовских училищ. (ТАСС).

КОМИССИЯ ПО УЧЕБНО-НАГЛЯДНЫМ ПОСОБИЯМ

В Наркомпросе РСФСР под председательством тов. В. П. Потемкина учреждена комиссия для рассмотрения и утверждения учебно-наглядных пособий и учебного оборудования, предназначенных к выпуску в помощь школам и педагогическим учебным заведениям. В комиссию вошли представитель Всесоюзного комитета по делам высшей школы при Совнаркоме СССР, Академии педагогических наук, Наркомпроса, Московского педагогического института им. Ленина. Созданы секции физики, математики, химии, черчения, биологии, минералогии, иностранного языка и других дисциплин. (ТАСС).

НА СЕВЕРНЫХ ПОЧТОВЫХ ТРАКТАХ

НАРЬЯН-МАР, 6 декабря. (ТАСС). По самому северному почтовому тракту, протянувшемуся вдоль побережья Ледовитого океана от Нарьян-Мара до поселка Кара, идут почтовые олени и собачьи упряжки, разнося по населенным пунктам тундры избирательную литературу, письма, газеты. Днем и ночью, в пурку и ветер выезжают на оленях почтальоны из Нарьян-Мара. От чума к чуму, от поселка к поселку едут они до самой Каратайки, где почту перекладывают на новые нарты, и тут уже собаки везут ее до самой Кары. Почтовые тракты вдоль и поперек изрезали Ненецкий национальный округ.

Рабселькоровское совещание

5—7 декабря в колхозе «Ударник», Томского района, проходило кустовое совещание рабселькоров, редакторов стенных газет колхозов и школ с участием депутатов сельсовета, учителей и других представителей сельской интеллигенции по вопросам подготовки к выборам в Верховный Совет Союза ССР.

Кустовое совещание, в работе которого приняли участие 53 человека, обсудило вопросы: «Выборы в Верховный Совет СССР и задачи низовой печати и рабселькоров», «О выпуске специальных номеров стенных газет и боевых листков к дню рождения вождя народов СССР Генералиссимуса Советского Союза товарища Иосифа Виссарионовича Сталина».

Редакторы стенных газет колхозов и боевых листков, выпускаемых на избирательных участках и в полеводческих бригадах, поделились опытом своей работы по привлечению колхозного актива и сельской интеллигенции к работе редакционных коллегий. Выступление на совещании товарищи предложили начать соревнование редколлегий стенных газет и редакторов боевых листков за лучшее обслуживание избирателей на избирательных участках.

Рабселькоровское совещание решило включиться в социалистическое соревнование, чтобы ознаменовать день выборов в Верховный Совет СССР — 10 февраля 1946 года — новыми победами и широко развернуть подготовку к весенней сельскохозяйственной кампании 1946 года.

Актив признал необходимым выпускать стенные газеты в колхозах, школах и при сельсоветах еженедельно, а боевые листки на избирательных участках, фермах и в полеводческих бригадах — не реже двух раз в неделю, широко привлекая селькоров в эту работу.

К дню рождения вождя народов Генералиссимуса Советского Союза Иосифа Виссарионовича Сталина при колхозах и на избирательных участках будут выпущены специальные номера стенных газет.

Для участников совещания были прочитаны лекции: «Положение о выборах в Верховный Совет СССР — самый демократический избирательный закон в мире», «Процесс главных немецких военных преступников в Нюрнберге», «Международное положение, о внешнеполитическом [illegible]».

Электронная библиотека (репозиторий) Томского государственного университета
http://vital.lib.tsu.ru

Процесс главных немецких военных преступников в Нюрнберге

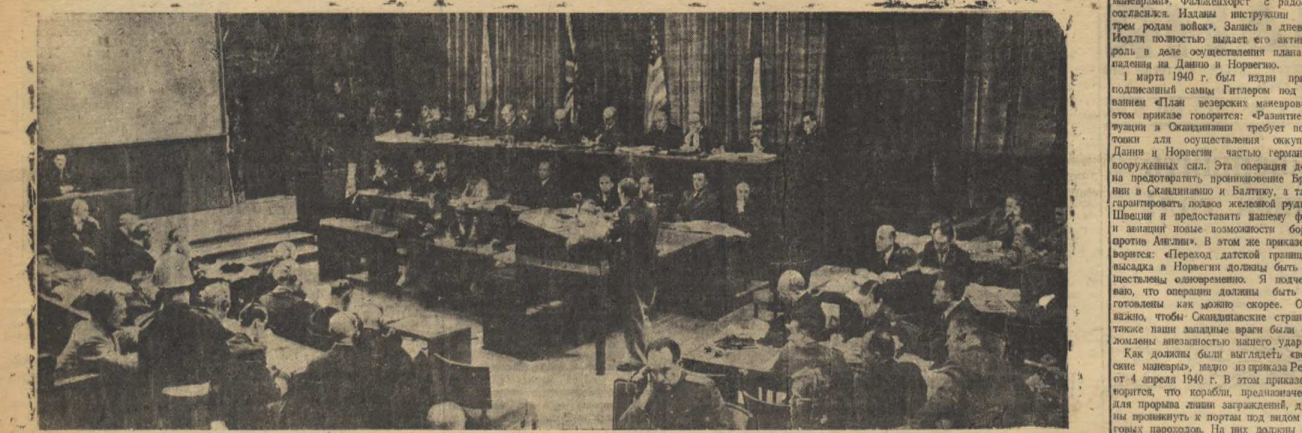

Процесс главных немецких военных преступников в Нюрнберге. На снимке: в зале заседания Международного военного трибунала. Фото специального фотокорреспондента ТАСС.

Утреннее заседание 6 декабря

НЮРНБЕРГ, 6 декабря. (ТАСС). Утреннее заседание 6 декабря открылось заявлением председателя трибунала лорда Лоуренса, который сообщил, что трибунал предусматривает перерыв в ходе процесса и что предположительно это перерыв намечено приурочить к рождественским праздникам. Предварительно решено объявить перерыв с 26 декабря и возобновить заседания трибунала в среду 2 января. Американский главный обвинитель Джексон заявил, что он имеет возражения против срока перерыва, однако он не указал, в чем эти возражения заключаются.

Вслед затем было получил представитель английского обвинения подполковник Гриффит Джонс, посвятивший свое выступление германскому нападению на Польшу. Ссылаясь на целый ряд документов, английский обвинитель показывает преднамеренность германской агрессии против Польши — агрессии, которая готовилась в то время, как руководители гитлеровской Германии давали Польше заверения в том, что они будут лойяльно придерживаться польско-германского договора от 1934 г. Вырабатывая планы нападения на Польшу, Германия использовала в качестве предлога для развертывания войны так называемую «Данцигскую проблему». Обвинитель говорит, что подлинной целью Германии был захват Польши, а отнюдь не разрешение одного только данцигского вопроса.

К концу 1938 г. главари гитлеровской Германии все чаще и чаще начали выдвигать на первый план данцигский вопрос.

Обвинитель цитирует запись переговоров Бека с Гитлером, состоявшихся 5 января 1939 г. в Берхтесгадене. Эта беседа состоялась, в присутствии Риббентропа, Мольтке, Липского и графа Михаила Лубенского. Во время беседы Гитлер заявил, что Данциг является германским городом, и поэтому он должен быть возвращен империи. По его мнению, этот вопрос нужно разрешить путем совместного соглашения с гарантией законных интересов Польши и Германии. Гитлер подчеркивал, что он готов дать Польше такие же заверения, какие он дал Франции в отношении Эльзаса и Лотарингии, и Италии в отношении Бреннера. Он подчеркнул необходимость свободной связи между Германией и Восточной Пруссией. Гитлер говорится далее в записи, ответил, что данцигский вопрос является весьма трудной проблемой. Он прибавил при этом, что он не видит в предложении канцлера никаких эквивалентных предложений Польше и что польское общественное мнение, причем в данном случае речь идет о самых широких кругах польского общества, весьма чувствительно относится к этой проблеме. Отвечая на это, Гитлер подчеркнул, что для разрешения этой проблемы необходимо найти какие-то совершенно новые способы и формы, с помощью которых можно было бы обеспечить как интересы германского населения, так и польские интересы.

Доказывая коварность германской политики в отношении Польши, обвинитель ссылается при этом на речь Риббентропа, произнесенную им в Варшаве 25 января 1939 г., в которой он заверил поляков в дружбе Германии, а также на речь Гитлера в рейхстаге 30 января 1939 г. в которой Гитлер восхвалял Пилсудского.

Затем обвинитель переходит к изложению исторических фактов, связанных с предоставлением Англией и Францией гарантий Польше в 1939 г., и в этой связи цитирует речь Чемберлена в палате общин. Основываясь на ряде документов, обвинитель доказывает, что германские планы нападения на Польшу были полностью разработаны к весне 1939 г. Германский план нападения на Польшу вырабатывался под руководством подсудимого Кейтеля («Белый план»).

Английское заявление о гарантиях в Польше, говорит обвинитель, было использовано германским правительством для того, чтобы обвинить Польшу в нарушении договора 1934 г. 28 апреля 1939 г. германское правительство вручило польскому правительству меморандум.

Изложив содержание германского меморандума по поводу польско-британского соглашения, обвинитель цитирует следующее место из этого меморандума: «Таким образом, вступление Польши в союзные отношения с Великобританией, что произошло через 5 лет после опубликования декларации 1934 г., не может быть по этим причинам политически совмещено с до сих пор действующим союзным польско-французским договором. Благодаря этому новому союзу польское правительство подчинило себя политике, преследующей цель окружения Германии».

Наряду с нападением на Польшу, говорит обвинитель, Германия также планировала нападение на западные державы — на Англию и Францию. 12 и 13 августа состоялись переговоры Гитлера и Риббентропа с итальянским министром иностранных дел Чиано в Обер-Зальцбурге. Во время этих переговоров подверглась рассмотрению вся политическая обстановка в Европе и во всем мире.

Польская армия, заявил Гитлер, очень разношерстна. Наряду с некоторыми народными дивизиями существуют войска малой ценности. Что касается противотанковой и противовоздушной обороны, то Польша в настоящее время очень слаба, а ни Франция, ни ни Англия не могут оказать ей помощь в настоящее время. Однако, если Польша будет получать от западных держав помощь в течение длительного времени, то германское превосходство пропорционально будет спискаться.

Восток и северо-восток, в том числе балтийские страны, являются, заявил Гитлер, сферой германского влияния с незапамятных времен в такой же мере, в какой средиземноморский район является сферой интересов Италии. С экономической точки зрения Германии нуждается в продовольствии и в лесных ресурсах этих восточных районов.

Чиано, отвечая на заявление Гитлера, сказал, что все это является полнейшей неожиданностью для Италии. Ни во время переговоров в Милане, ни во время переговоров в Берлине германские представители не сделали никакого намека на то, как серьезно обстоит дело с Польшей. Напротив, заявил Чиано, Риббентроп лично говорил, что данцигский вопрос будет разрешен постепенно в течение времени. По мнению Муссолини, конфликт с западными державами является неизбежным в поэтому он считает, что нужно провести соответствующую подготовку. Муссолини рассчитал свои планы на период в 2 или 3 года. Если возникновение конфликта неизбежно в самое ближайшее время, то Муссолини будет, как он сказал графу Чиано, стоять на стороне Германии, но по различным причинам он предпочел бы, чтобы генеральный конфликт был отложен на более позднее время. Чиано показал при этом на карте позицию Италии в случае всеобщей войны и заявил, что, по мнению Италии, война с Польшей неизбежно разрешится в общеевропейскую войну. Гитлер сказал, что «разрешение польской проблемы нельзя откладывать».

Чиано спросил Гитлера, когда будет урегулирован данцигский вопрос. Гитлер ответил, что это урегулирование произойдет тем или иным путем в конце августа.

Далее обвинитель ссылается на две речи Гитлера, произнесенные им одна за другой 27 августа в Обер-Зальцбурге перед германскими генералами. В одной из этих речей Гитлер заявил: «Разрушение Польши является первой целью. Целью является уничтожение живой силы противника, а не достижение какой-либо определенной линии. Даже если разразится война на западе, я должен прежде всего уничтожить Польшу. Необходимо провести операцию быстро, в соответствии с сезоном. Я сам дам повод к войне. Мне не важно, будет ли он удовлетворителен или нет. Победителя потом не станут спрашивать, говорил ли он правду или нет.

Начнем войну, говорит не о праве, а о победе. Никакой жалости, необходимо жестокое повидение».

На польско-германской границе произошли инциденты. Обвинитель ссылается на показания свидетеля генерал-майора Лахузена. Последний рассказал, как германская контрразведка получила задание достать польские униформы, чтобы переодеть в них содержавшихся в германском концентрационном лагере политических заключенных, которым было поручено произвести нападение на немцев и организовать инциденты на германо-польской границе.

Обвинитель приобщает к протоколам трибунала другой документ — меморандум Канариса, который подтверждает эту провокацию германских фашистов.

Затем обвинитель привел ряд документов с целью характеризовать решимость Англии предотвратить германскую агрессию.

На этом утреннее заседание закончилось.

Вечернее заседание 6 декабря

НЮРНБЕРГ, 6 декабря. (ТАСС). Слово предоставляется представителю английского обвинения подполковнику Гриффитсу Джонсу. Обвинитель напоминает, что в августе 1939 года тогдашний английский премьер-министр Чемберлен и затем французский премьер-министр Даладье предлагали Гитлеру вступить в прямые переговоры с Польшей.

24 августа американский президент Рузвельт обратился к Гитлеру и одновременно к президенту Польской республики с просьбой мирным путем урегулировать спорные вопросы. 25 августа, когда ответ от германского правительства еще не был получен, Рузвельт снова написал письмо Гитлеру. Обвинитель цитирует те абзацы этого письма, в которых Рузвельт сообщает, что польское правительство хочет урегулировать все вопросы на основах, предложенных в письме Рузвельта. Рузвельт обращается к германскому правительству: «Мы надеемся, что современные вожди даже и теперь могут создать основы для мирных и счастливых взаимоотношений, если вы и германское правительство согласитесь на мирные методы разрешения вопросов, принятых польским правительством».

Обвинитель напоминает трибуналу, что гитлеровская Германия не приняла этих предложений. В эту пору Германия интересовалась лишь тем, чтобы замаскировать атаку против Польши. Обвинитель суммирует последующие события. Он сообщает трибуналу, что 24 августа германской армии были даны приказы вступить в Польшу. Вслед за этим германское правительство получило известие, что британское и польское правительства только что подписали пакт о ненападении и взаимной помощи. Обвинитель напоминает, что еще ранее английский премьер-министр выступал в парламенте и затем было напечатано объединенное коммюнике от 26 апреля о том, что Польша и Англия будут помогать друг другу, если любая из сторон подвергнется нападению. Вторжение в Польшу было отложено однако только лишь для того, говорит обвинитель, чтобы сделать еще одну попытку удержать Англию и Францию от участия в войне. Гитлер сделал 25 августа заявление английскому послу Гендерсону. Это заявление, замечает обвинитель, содержит смесь угроз и подкупов. 28 августа Гендерсон ответил Германии, что разногласия с Польшей должны быть урегулированы мирным образом.

29 августа в 7 час. 15 мин. вечера, продолжал обвинитель, Гитлер ответил Гендерсону, что германское правительство готово начать переговоры, однако с тем условием, что эти переговоры будут происходить на основе возвращения Германии Данцига и Польского коридора. Гитлер утверждал, что Польша нарушила договор 1934 года. Одновременно было выставлено совершенно невыполнимое требование, а именно, чтобы Польша прислала для переговоров чрезвычайного уполномоченного не позднее 12 часов ночи 30 августа. Это требование было выставлено в расчете на то, что оно не будет принято, ибо оно было физически невыполнимо. Гендерсон сказал, что фактически это требование Германии означает ультиматум. В 12 часов ночи на 30 августа Гендерсон встретился с Риббентропом. Риббентроп быстро прочел по-немецки германские предложения, которые должны были бы обсуждаться, если бы переговоры между Германией и польским правительством имели бы место. Вручить копию этих предложений британскому послу Риббентроп отказался. Таким образом, замечает обвинитель, поляки не имели возможности даже прочитать предложения, которые Германия предлагала им для обсуждения.

31 августа польский посол Липский встретился с Риббентропом. Когда Риббентроп узнал, что Липский не является чрезвычайным уполномоченным, он сказал, что изложит положение вещей Гитлеру. Но фактически, замечает обвинитель, было слишком поздно рассказывать что-либо Гитлеру, ибо 31 августа Гитлер уже дал свою директиву № 1, а именно, приказ о войне, в котором он назначил время наступления на 4 часа 45 мин. Вечером 31 августа германское радио начало передачу предложений, которые до этого Риббентроп показывал Гендерсону. В радиопередаче говорилось, что это те предложения, которые предлагались для обсуждения, но, говорилось в радиопередаче, поскольку нет полномочного представителя Польши, Германия считает, что эти предложения отвергаются Польшей. Поляки же, говорит обвинитель, только в этот вечер впервые услышали о том, каковы были германские предложения.

Представитель английского обвинения предлагает трибуналу обратить внимание еще на один документ.

Обвинитель цитирует выдержку из допроса Геринга, показывающую, что Гитлер не верил в то, что Англия выполнит свои обязательства, данные Польше. Геринг, между прочим, признает, что в течение кризиса летом 1939 года он поддерживал постоянный контакт с лордом Галифаксом через специального курьера.

Обвинитель процитировал некоторые части речи Гитлера, помещенной в Голубой британской книге. Из этой речи следует, что Гитлер стремился к тому, чтобы Англия не выполнила свои обязательства по отношению к Польше.

После короткого перерыва подполковник Джонс продолжал разбирать перед трибуналом детали гитлеровского заговора. Многочисленными документами — записками, составленными в германском министерстве иностранных дел, донесениями послов и официальными декларациями, которые в основном уже опубликованы в английской Голубой книге, во французской Желтой книге и в официальных публикациях польского правительства, обвинитель показывает, что германское правительство преднамеренно развязывало мировую войну. Польша рассматривалась гитлеровскими руководителями Германии как удобная позиция, с одной стороны, прикрывающая германский удар на запад, и, с другой стороны, представляющая собой плацдарм для нападения на Советский Союз. Последовательно, день за днем обвинитель анализирует немецкие приготовления в августе 1939 года, плохо прикрытые различными дипломатическими трюками.

Обвинитель заявляет, что Гитлер отдал приказ и назначил дату нападения на Польшу задолго до того, когда немцы полностью сформулировали свои требования Польше.

Обвинитель напоминает историю объявления войны Германии со стороны Англии и Франции. Действия Англии и Франции, говорит обвинитель, не были преднамеренными, поскольку Англия и Франция лишь выполняли свои обязательства по договорам, заключенным раньше. Он цитирует английский ультиматум германскому правительству с требованием прекратить военные действия и отозвать германские войска с польской территории. В этом ультиматуме английское правительство указывало, что оно измерено выполнить свои обязательства по договору с Польшей в взаимной помощи. Германское правительство отвергло ультиматум. 5 сентября 1939 года Англия и Франция объявили войну Германии.

Обвинитель приводит письмо Муссолини Гитлеру от 2 сентября. Муссолини предлагал созвать конференцию с участием Германии, Италии, Франции, Англии и Польши на следующем базисе: 1) объявление перемирия с отведением армии там, где она есть; 2) созыв конференции в течение 2—3 дней; 3) решение польско-германского спора, которое должно быть определено благоприятным для Германии.

В своем ответе в адрес Муссолини Гитлер писал 3 сентября, что он не намерен останавливать военных операций, поскольку он рассчитывает добиться военными средствами значительно большего, чем он мог бы добиться путем переговоров.

Процитировав переписку Муссолини и Гитлера, подполковник Джонс закончил анализ немецкого заговора против Польши и его реализации.

Трибунал предоставляет слово следующему представителю английского обвинения майору Эльвину Джонсу (обвинителю первого), который анализирует и разоблачает немецкий план агрессивной войны против Дании и Норвегии. Обвинитель заявляет, что Германия начала на эти страны 9 апреля 1940 года в прямое нарушение Гаагской конвенции и многочисленных договоров и соглашений, заключенных между Германией и этими странами. Германия заключила с Норвегией два специальных договора, по которым она гарантировала неприкосновенность Норвегии. Германия заключила специальный договор о ненападении с Данией. Договор был нарушен немцами меньше чем через год. Обвинитель предъявляет трибуналу весьма интересный документ, который называется «Краткий отчет о деятельности внешнеполитического департамента национал-социалистской партии с 1933 года по 1943 год». Документ составлен и подписан подсудимым Розенбергом. Из документа явствует, что этот «внешнеполитический департамент» был гнездом шпионажа и подготовки диверсионных и шпионских кадров для стран, облюбованных немцами в качестве объекта их агрессии.

Подчеркнуто тесное сотрудничество немецкого генералитета с гитлеровскими руководителями в деле подготовки агрессивной войны против Скандинавских стран, обвинитель заявил, что предъявленные им документы неопровержимо доказывают «тесную связь военных лидеров Германии с ее политическими лидерами, тесное сотрудничество профессиональных солдат с профессионалами — мошенниками и заговорщиками».

На этом вечернее заседание трибунала закрывается.

Утреннее заседание 7 декабря

НЮРНБЕРГ, 7 декабря. (ТАСС). Сегодняшнее утреннее заседание продолжалось выступление представителя английского обвинения майора Эльвина Джонса, который приводил документы, относящиеся к германской агрессии против Норвегии и Дании. Цитируя ряд секретных документов, захваченных в архивах германского верховного командования, обвинитель доказывает тесную связь, полное единомыслие между политическим руководством гитлеровской Германией и военной кликой, представленной на процессе Кейтелем, Иодлем, Редером и Дёницем. Представители германской милитаристской клики пытались после поражения Германии показать, что они не имеют никакого отношения к внешнеполитической линии, проводившейся Гитлером и руководителями гитлеровской партии, что они были лишь дисциплинированными солдатами, лойяльно проводившими в жизнь приказы своего правительства.

Обвинитель приводит документы, которые устанавливают полную солидарность руководства германскими вооруженными силами со всеми коварными замыслами Гитлера и его шайки и их активное участие в нарушении международных договоров и правил ведения войны. Несмотря на ряд заверений и обязательств, которые Германия дала Норвегии и Дании, она тотчас же после начала войны в 1939 году активно стала готовиться к нападению на эти страны. 12 декабря 1939 года состоялось совещание Гитлера с морским штабом. На этом совещании присутствовали также Кейтель, Иодль и адмирал Путтламер. Главнокомандующий военно-морским флотом Редер сообщил на этом заседании, что он видел Квислинга и Хагелина. Квислинг передал Редеру, что он имеет хорошие связи со многими офицерами норвежской армии и имеет сторонников, занимающих важные посты, например, на железных дорогах. Квислинг был готов взять власть в правительстве и призвать Германию на помощь. Он также был готов обсудить приготовления военного характера с представителями германских вооруженных сил. Гитлер, как явствует из документов, хотел лично переговорить с Квислингом, чтобы составить себе представление о нем. Затем обвинитель ссылается на меморандум адмирала Адмана, на котором имеется подпись Редера. В этом меморандуме, в частности, говорится:

«Морской атташе в Осло Шрейбер находится в контакте с организацией Розенберга. Таким образом мы получили возможность связаться с Квислингом и Хагелином, которые прибыли в начале декабря в Берлин и были мной представлены фюреру с одобрения рейхсканцлера Розенберга. На основе переговоров фюрера с Квислингом и Хагелином 14 декабря 1939 г., фюрер дал приказ о подготовке норвежской операции верховным командованием вооруженных сил».

27 января 1940 года подсудимый Кейтель издает директиву, адресованную главнокомандующему военно-морским флотом Редеру. В этой директиве говорится: «Фюрер и верховный главнокомандующий вооруженными силами выразил пожелание, чтобы операции проводились в дальнейшем под моим личным руководством и в тесной связи с общей военной политикой. Поэтому фюрер поручил мне взять на себя все дальнейшие приготовления. С этой целью создан специальный штаб при верховном командовании вооруженных сил, который одновременно составит ядро будущего оперативного штаба. Вся операция в дальнейшем будет носить шифрованное наименование «Везерские маневры». Кейтель».

В дневнике подсудимого Иодля, в записи от 5 февраля, говорится: «Новая идея: осуществление «везерских маневров» и гарантия бельгийского нейтралитета на все время войны». В записи от 21 февраля Иодль пишет: «Фюрер говорил с генералом Фалькенхорстом и поручил ему руководство «везерскими маневрами». Фалькенхорст с радостью согласился. Изданы инструкции всем трем родам войск». Запись в дневнике Иодля полностью выдает его активную роль в деле осуществления плана нападения на Данию и Норвегию.

1 марта 1940 г. был издан приказ, подписанный самим Гитлером под названием «План везерских маневров». В этом приказе говорится: «Развитие ситуации в Скандинавии требует подготовки для осуществления оккупации Дании и Норвегии частью германских вооруженных сил. Эта операция должна предотвратить проникновение Британии в Скандинавию и Балтику, а также гарантировать подвоз железной руды из Швеции и предоставить нашему флоту и авиации новые возможности борьбы против Англии». В этом же приказе говорится: «Переход датской границы и высадка в Норвегии должны быть осуществлены одновременно. Я подчеркиваю, что операции должны быть подготовлены как можно скорее. Очень важно, чтобы Скандинавские страны, а также наши западные враги были ошеломлены внезапностью нашего удара».

Как должны были выглядеть «везерские маневры», видно из приказа Редера от 4 апреля 1940 г. В этом приказе говорится, что корабли, предназначенные для прорыва линии заграждений, должны проникнуть к портам под видом торговых пароходов. На них должны быть английские опознавательные знаки. Если они будут опознаваться командами норвежских сторожевых судов, то ответы должны даваться на английском языке. Британский флаг должен быть поднят и освещен. В случае спроса отвечать: «Идем в Берген для короткого ремонта, не имея враждебных намерений». Названия германских кораблей заменять в ответах английскими названиями. В случае предупредительной стрельбы отвечать: «Прекратите стрельбу, британское судно. Ваши друзья».

30 марта 1940 г. обвиняемый Дёниц отдал приказ под названием «Операция Хартмут». Этот приказ содержит конкретные меры по захвату Дании и Норвегии. В пункте 5 этого приказа говорится, что военно-морские силы, заходя в порты, должны держать британский флаг до тех пор, пока войска не высадятся.

Далее обвинитель цитирует германский ультиматум Норвегии, лживо объясняющий необходимость оккупации Норвегии желанием предоставить ей защиту от Англии и Франции.

9 апреля германские фашисты захватили Норвегию и Данию. Как произошел захват Дании, можно видеть из меморандума адмирала Адмана. В этом меморандуме говорится: «9 апреля 1940 г. в 4 часа 20 минут германской посланник явился в частную резиденцию датского министра иностранных дел в сопровождении военного атташе. Свидание с ним было назначено через генерального секретаря министерства иностранных дел в 4 часа утра. Посланник тотчас же заявил, что Германия имеет доказательства намерения Великобритании оккупировать базы в Дании и Норвегии и что Германия должна защитить Данию против Англии. Поэтому германские солдаты в настоящее время пересекают границу страны и высаживаются в различных пунктах, включая порт Копенгаген. Через некоторое время над Копенгагеном появятся германские бомбардировщики, которые, однако, не будут сбрасывать бомбы впредь до особых указаний. Датчане, во избежание ужасных последствий, должны не допустить сопротивления германским войскам».

Ложность заявлений Германии о целях ее вторжения в Данию и Норвегию видна из меморандума от 3 июня 1940 года начальника оперативного отдела германского морского штаба в Дании и Норвегии Фрике. В своем меморандуме Фрике пишет: «Территории Дании, Норвегии и Северной Франции, приобретенные в ходе войны, должны быть оккупированы и организованы таким образом, чтобы они могли в будущем рассматриваться как германские владения».

После 10-минутного перерыва на утреннем заседании трибунала выступил представитель английского обвинения Роберте, посвятивший свое выступление нападению Германии на Голландию, Бельгию и Люксембург. В начале своей речи Роберте перечислил договоры, которые нарушила Германия своим нападением на эти страны.

25 августа 1938 г. говорит обвинитель, германский генеральный штаб издает секретный приказ, в котором предусматривается захват Бельгии и Голландии в случае войны против Великобритании и Франции. «Захват Бельгии и Голландии, — говорится в этом приказе, — даится огромным преимуществом для Германии, особенно в смысле ведения воздушной войны против Великобритании, а также и Франции. Поэтому уже сейчас необходимо выработать условия, при которых такая «оккупация» может совершиться, и определить, сколько времени она может длиться».

23 мая 1939 г. состоялась конференция у Гитлера, протокол которой уже неоднократно цитировался представителями американского и английского обвинения в ходе происходящего процесса.

Этот документ, составленный адъютантом Гитлера Шмундтом, показывает, что на упомянутом совещании присутствовали Гериг, Редер, Браухич, Милы, Галлер, Боденшатц, Еленек, Варлимон и другие. На этом совещании Гитлер говорил, что голландские и бельгийские аэродромы должны быть заняты германскими вооруженными силами. «Декларации о нейтралитете, — заявил Гитлер, — должны игнорироваться». Речь Гитлера, произнесенная перед командующими армиями 22 августа 1939 года в Обер-Зальцбурге, также показывает намерение Германии нарушить нейтралитет Бельгии и Голландии.

9 октября 1939 г. Гитлер издал директиву № 6, адресованную Кейтелю, Редеру и Герингу. В этой директиве говорится: «Должны быть проведены приготовления для наступательных операций на северном фланге западного фронта, предусматривающие пересечение территорий Люксембурга, Бельгии и Голландии. Эта операция должна быть проведена в широких масштабах. Целью этого наступления является поражение французских действующих армий на западном фронте и в то же время захват больших районов Голландии, Бельгии и Северной Франции с целью использования их в качестве оперативной базы, опираясь на которую, мы развернем воздушную и морскую войну против Англии и одновременно прикроем движение вольный для нас Рурский район».

10 мая 1940 г. германские войска вторглись в Бельгию, Голландию и Люксембург.

На этом утреннее заседание заканчивается.

Решение французского Комитета национальной обороны

ПАРИЖ, 7 декабря. (ТАСС). Комитет национальной обороны, объединяющий деятельность всех военных министерств Франции, решил сократить за одну треть расходы на оборону в будущем году. Численность армии определена Комитетом предположительно в 500—600 тысяч человек.

ОСТРАЯ НЕХВАТКА УГЛЯ ВО ФРАНЦИИ

ПАРИЖ, 7 декабря. (ТАСС). В связи с острой нехваткой угля, французские заводы будут работать только 3 дня в неделю.

Касаясь причины угольного кризиса во Франции, газета «Пари матэ» напоминает о том, что Америка прекратила с октября поставки угля Франции. Англия поставляет лишь небольшую часть обещанного угля.

СМЕРТНЫЙ ПРИГОВОР ГЕНЕРАЛУ ЯМАСИТА

ЛОНДОН, 7 декабря. (ТАСС). По сообщению агентства Рейтер, генерал Тодоюки Ямасита, бывший главнокомандующий японскими силами на Филиппинах, признан виновным в предъявленных ему обвинениях и приговорен к смертной казни через повешение.

Финансовое соглашение между США и Францией

ПАРИЖ, 5 декабря. (ТАСС). Официально сообщается, что 4 декабря французским послом в Вашингтоне Анри Бонэ и государственным департаментом США было подписано финансовое соглашение. Американский экспортно-импортный банк предоставляет французскому правительству сроком на 30 лет кредит в размере 550 миллионов долларов для финансирования французских закупок в США, производимых по соглашению, заключенному с американским правительством. На эти закупки распространяется действие закона о ленд-лизе (сдача в аренду или взаймы). В связи с прекращением действия закона о ленд-лизе американское правительство решило предоставить французскому правительству заем для оплаты упомянутых выше закупок. В настоящее время французские представители в Вашингтоне ведут переговоры с американскими властями о предоставлении Франции новых кредитов для закупок промышленного оборудования.

Зам. ответ. редактора В. Д. ИВАНОВ.

ТОМСКИЙ ОБЛАСТНОЙ ДРАМАТИЧЕСКИЙ ТЕАТР ИМЕНИ В. П. ЧКАЛОВА

9 декабря (днем) — «Кремлевские куранты».
9 декабря (вечером) — «Женитьба Фигаро».
11—12 декабря — «Лес».
13 декабря — «Так и будет».
14 декабря — «Женитьба Фигаро».

КОНЦЕРТНЫЙ ЗАЛ.

Гастроль знаменитого феноменального математика Арраго состоится не в понедельник, 10 декабря, а в среду, 12 декабря. Начало в 8 час. 30 мин Касса открыта.

КИНОТЕАТР имени М. ГОРЬКОГО.

Новый звуковой фильм «Без вины виноватые». Начало сеансов: 12-30, 2-30, 4-30, 6-30, 8-30, 10-30. Касса—с 11 часов.

КИНОТЕАТР имени Ив. ЧЕРНЫХ.

Новый американский звуковой художественный фильм «Сестра его дворецкого». Начало сеансов: 1-40, 3-20, 5, 6-40, 8-20, 10 час. вечера. Касса открыта с 12 час. дня.

С 10 декабря — новый звуковой художественный фильм «На Дальнем Востоке». Начало сеансов: 3-20, 5, 6-40, 8-20, 10 часов. Касса—с 2 час. 30 мин.

ВНИМАНИЮ ВСЕХ ЧАСТНЫХ ЛИЦ И УЧРЕЖДЕНИЙ, ИМЕЮЩИХ ЭФИРНЫЕ РАДИОПРИЕМНИКИ!

На основании постановления СНК СССР от 29 сентября 1939 года за № 1593 все радиоприемники, находящиеся в личном или общественном пользовании, должны быть до 1 января 1946 года зарегистрированы в Томской областной радиодирекции, и владельцы их должны получить удостоверения на право пользования ими.

Лица, уклонившиеся от регистрации, будут привлечены к уголовной ответственности.

Регистрация приемников производится по адресу: г. Томск, пр. Ленина, 1 (вход со двора), ежедневно в часы занятий, кроме общих выходных дней.

ТРЕБУЮТСЯ:

На постоянную работу — слесари-сантехники, землекопы, инженер по водопроводу и канализации, секретарь-машинистка, экономист, кладовщики, электромонтеры, конюхи-шоферы, шоферы, кочегары, плотники, токари, столяры, в военизированную охрану, истопники, уборщицы. Справляться: Подгорный пер., 12, водоканалтрест, с 9 до 17 часов.

Адрес редакции и типографии: Советская, № 47, телефоны: отв. редактора — 14-00, зам. отв. редактора — 756, отв. секретаря — 468, отделов партийной жизни—601, сельскохозяйственного — 127, промышленного — 994, писем—127, директор типографии—353, прием объявлений — 1012.

К303334 Заказ 4350