Электронная библиотека (репозиторий) Томского государственного университета
http://vital.lib.tsu.ru

Пролетарии всех стран, соединяйтесь!

Красное Знамя

ОРГАН ТОМСКОГО ОБКОМА И ГОРКОМА ВКП (б), ОБЛАСТНОГО И ГОРОДСКОГО СОВЕТОВ ДЕПУТАТОВ ТРУДЯЩИХСЯ

ВОСКРЕСЕНЬЕ 4 АВГУСТА 1946 г. № 154 (7424)

Цена 20 коп.

Сталинской армии советских железнодорожников — большевистский привет!

Всесоюзный День железнодорожника

Сегодня вся страна празднует Всесоюзный День железнодорожника. Работники транспорта встречают этот знаменательный день в обстановке большого производственного и политического подъема. Железнодорожный транспорт в этом году работал значительно лучше прошлогоднего. Больших успехов добились и железнодорожники Томского узла.

Особенно хороших результатов они достигли в июле в связи с приближением Всесоюзного Дня железнодорожника. План по среднесуточному пробегу паровозов выполнили на 144 процента. Техническая скорость паровозов по сравнению с установленной составила 116 процентов. Установленная норма полного оборота паровозов выполнена на 165 процентов.

Коллектив станции Томск-II перевыполнил семимесячный план погрузки. Погрузчитора в течение месяца выполнила объем работ, в два с лишним раза превышающий месячное задание.

Коллектив пятого вагонного участка перевыполнил план годового осмотра пассажирских вагонов на 33 процента и полностью справился с выполнением других производственных заданий.

Среди работников транспорта все шире развертывается соревнование за досрочное выполнение сталинского пятилетнего плана. На Томской железной дороге ценную инициативу проявил машинист Новосибирского паровозного депо тов. Корвель, который взял на себя обязательство выполнить свое пятилетнее задание за три года девять месяцев.

Инициатива тов. Корвель нашла горячий отклик в среде передовых машинистов Томского узла. За пять лет поездной паровоз № 743-72 должен дать пробег 310.000 километров. Этот пробег старший машинист тов. Родюкевич и его сменщики машинисты тт. Сафонов и Уланов обязались выполнить на год раньше срока. Машинисты деятельно борются за выполнение своего обязательства. За пять месяцев их паровоз сделал пробег 29.924 километра, что составило 112 процентов к установленной норме.

Примеры трудового героизма показывают не только паровозники, но и путейцы, движенцы, вагонники и работники других отраслей железнодорожного транспорта. Слесарь тов. Широкоглазов за полгода выполнил более двух годовых норм. Сейчас он работает в счет третьего года четвертой пятилетки. На узле Томск-II имеются десятки людей, систематически выполняющих по нескольку производственных норм. От трех до пяти норм дают рабочие Петр и Иван Гуданец, Гордеева, Храмов, Адяев, Новоселов, Лысенко, Зарецкий и многие другие.

Сила социалистического соревнования заключается в массовости, в передаче опыта передовиков, в подтягивании отстающих. Эта задача находит отражение в практической деятельности работников Томского узла. Слесарь паровозник коммунист тов. Фирсин не удовлетворяется перевыполнением своего плана. Для обеспечения четкой и ритмичной работы он заблаговременно сверх плана заготовляет детали в запас. Тов. Фирсина можно увидеть не только на своем рабочем месте. Он работает везде, где требуется много труда, где нужна смекалка, сообразительность. Помимо своей основной работы он часто оказывает помощь буксово - экипажной бригаде в ремонте паровозных букс.

Творческая инициатива железнодорожников проявляется в усовершенствовании методов производства и техники, во всей многогранной жизни железнодорожного транспорта. Замечательную инициативу проявил коллектив кузнечных мастерских, который осуществил целый ряд мероприятий по усовершенствованию и технического оснащению трудовых процессов. Почин коллектива кузнечных мастерских ценен тем, что все мероприятия он проводит собственными силами без специальных ассигнований от управления дороги.

В трудовых подвигах работников транспорта выражается патриотизм советских железнодорожников, их горячая любовь к Родине, безграничная преданность делу партии Ленина — Сталина. В героических буднях претворяется неудержимое стремление людей не только выполнить, но и перевыполнить великую сталинскую программу восстановления и развития народного хозяйства СССР.

Задача командиров транспорта, партийных и профсоюзных работников заключается в том, чтобы возглавить производственный и политический подъем, поддержать инициативу новаторов транспорта, помочь отстающим достигнуть уровня работы передовиков.

Перед железнодорожным транспортом стоят большие и ответственные задачи. Необходимо добиться быстрейшей ликвидации нерациональных перевозок, неравномерности в работе, сокращения простоев вагонов, что составляет важнейший резерв в увеличении перевозок.

Другим не менее важным резервом является рост производительности труда и широкое применение механизации трудоемких работ.

«Реальность нашей программы, — указывает товарищ Сталин, — это живые люди, это мы с вами, наша воля к труду, наша готовность работать по-новому, наша решимость выполнить план». Значит самым важным условием подъема работы железнодорожного транспорта является инициатива масс, широкое соревнование за достижение новых производственных успехов. По инициативе передового коллектива Северо - Донецкой дороги во Всесоюзном социалистическом соревновании за досрочное выполнение пятилетнего плана вместе со всем советским народом принимают деятельное участие железнодорожники.

В улучшении работы железных дорог заинтересованы все отрасли народного хозяйства СССР, весь советский народ. Подъем работы железнодорожного транспорта — это наше общее государственное дело. Вот почему ежегодный традиционный праздник — Всесоюзный День железнодорожника — выливается в мощную демонстрацию всенародной заботы трудящихся страны о железнодорожном транспорте нашей великой социалистической Родины.

Под руководством коммунистической партии и вождя народов товарища Сталина советские железнодорожники выполнят и перевыполнят сталинский пятилетний план.

Прибытие в Москву Норвежской делегации по демаркации государственной границы между СССР и Норвегией

1 августа с. г. в Москву прибыла Норвежская правительственная делегация в Смешанной Союза ССР и Норвегии Комиссии по демаркации государственной границы между СССР и Норвегией в составе: Х. Ю. Габриельсена, К. Гледмтча, И. Иоханнесена, Вреде-Хольма, Э. Нюгорда и секретаря К. Орса. Делегация была встречена советскими представителями в Комиссии по демаркации и членами Норвежского посольства в Москве. (ТАСС).

Прием Н. М. Шверником делегации Исполнительного Комитета лейбористской партии Великобритании

1 августа Председатель Президиума Верховного Совета СССР Н. М. Шверник принял делегацию Исполнительного Комитета лейбористской партии Великобритании в составе гг. Гарольда Дж. Ласки, Моргана Филипса, Гарольда Клея и г-жи Алисы Бейкон.

Встреча футболистов Югославии со сборной Ленинграда

ЛЕНИНГРАД, 1 августа. (ТАСС). Сегодня в Ленинграде состоялся первый после войны международный футбольный матч. Югославская команда «Партизан» встретилась со сборной Ленинграда. Игра закончилась победой югославской команды со счетом 2:1.

Комсомольцы и колхозная молодежь!

На уборку урожая, на хлебозаготовки!

Хлебозаготовки — первейшая задача колхозов. «...Не отвлекайтесь от главной задачи, — учит нас товарищ Сталин, — разверните хлебозаготовки с первых же дней уборки и форсируйте их, ибо первая заповедь — выполнение плана хлебозаготовок...».

В деревне началась горячая уборочная пора. На первом плане должно стоять выполнение обязательств перед государством. В этой работе огромную роль призваны сыграть комсомольцы, колхозная молодежь.

Как они трудятся на уборке и хлебозаготовках, как борются за хлеб для Родины, для пятилетки, — с таким вопросом обратились корреспонденты газеты «Красное Знамя» к ряду сельских комсомольских работников.

Ниже публикуем ответы секретарей и комсомольцев трех передовых колхозов Зырянского, Бакчарского и Пышкино - Троицкого районов.

Сдаем хлеб из первых обмолотов

А. ЧМАРКОВА — член ВЛКСМ, член правления колхоза «Колос», Зырянского района.

Уборка урожая началась. С первых дней самоотверженно трудятся на полях молодые колхозники и колхозницы. Б. Ф. Васин и Н. Н. Туркин машинами убирают до 5 гектаров в день вместо 4-х по норме.

На полях работают 70 жнецов. Участвуя в соревновании, почти все они перевыполняют нормы выработки. У нас установилось такое правило: не выполнил нормы, не уходи с поля, справился с нормой,—стремись сделать больше. Так люди и поступают. К. И. Кузина вручную выжинает 0,40 гектара, М. С. Стрельцова— 0,43, А. С. Савельева — 0,45, У. З. Васина — 0,50, Д. Я. Телкова — 0,52 гектара.

С 4 часов утра до 11 часов вечера кипит работа на скирдовании, молотьбе, зерноочистке, в зерносушилке. И везде вожаками молодежи, примером для всех колхозников являются комсомольцы. Они организовали круглосуточную работу в две смены, выступили инициаторами соревнования жнецов, скирдовальщиков, молотильщиков, возчиков.

Отлично работают молодые скирдовальщики Иван Васин, Иван Савельев, молотильщики Вера Алифанова, Екатерина Голышкова, Елена Мельникова, Раиса Чмаркова, возчики Борис Васин, Николай Антонов, Нисса Кузина и другие. Молотильщики борются за то, чтобы намолачивать в смену по 150 центнеров зерна, работающие в зерносушилке обязались повысить производительность труда до 160 процентов. Возчики делают с хлебом по три рейса на приемный пункт Заготзерно в деревню Таилы.

Члены правления в течение дня неоднократно проверяют качество работ. На поле, где работает молодежь, не увидишь ни одного потерянного колоса. Скирды кладутся правильно. При обмолоте зерно не уходит в солому. Нет также потерь зерна при зерноочистке, в сушилке и при перевозках хлеба.

С первых дней мы убираем урожай организованно, без потерь, бесперебойно ведем обмолот, зерноочистку и строго по графику с первых дней уборки отправляем хлеб государству. Колхозная комсомольская организация создала посты охраны урожая.

По предложению молодежи колхоз обязался убрать урожай в сжатые сроки, перевыполнить августовское задание хлебосдачи и полностью рассчитаться с государством по поставкам хлеба в счет государственного плана к 1 октября 1946 года.

Наш вклад в пятилетку

С. МЕРЗЛЯКОВА — секретарь комсомольской организации колхоза имени Молотова, Бакчарского района.

Созревают хлеба. В ближайшие дни начнется уборочная страда. Колхоз хорошо подготовился к ней. Отремонтированы две лобогрейки, две жатки-самосбросчики, серпы, направлены косы, изготовлены грабли, вилы, закончен ремонт крытых токов, зерносушилок, зернохранилищ, мешков. Каждая полеводческая бригада и каждое звено имеют четкий план работы на уборке.

Во всей этой работе огромную роль сыграла молодежь и, прежде всего, комсомольцы колхоза. На севе, подъеме паров, обработке их, сенокосе, силосовании, в подготовке к уборке урожая комсомольцы Андрей Ханжин, Григорий Мерзляков, Василий Ершов и многие другие выполняли по 2—3 нормы, увлекали за собой молодежь, занимали авангардную роль.

И сейчас, накануне уборки урожая и хлебозаготовок, комсомольцы выступают боевыми вожаками молодежи. На собрании членов ВЛКСМ мы обсудили практические мероприятия по участию комсомольской организации в уборке и хлебозаготовках. Звеньевые тт. Пономарева, Чухланцева, Куимова, колхозные бригадиры и члены правления помогли нам разработать план мероприятий.

Наша комсомольская организация провела совещание молодых жнецов, косарей, вязальщиц, работников молотильной и транспортной бригад. Молодые колхозники приняли на себя обязательства и заключили между собой договоры соревнования.

Мы поставили перед собой задачу — убрать ранние яровые хлеба в 7 рабочих дней, начать обмолот не позднее трех дней после того, как приступим к косовице, закончить молотьбу не позднее 10 октября, выполнить государственный план хлебозаготовок к 1 октября, закончить сев озимой ржи к 20 августа, подъем зяби — к 15 октября, подготовку к зимнему стойловому содержанию скота — к 25 октября.

Андрей Ханжин и Григорий Мерзляков взяли обязательство убирать машинами по 5 гектаров вместо 4-х по норме. Жнецы обязались выжинать ежедневно не менее 0,40 гектара. Вязальщицы заверили, что они будут навязывать по 1.500 снопов. Молодые колхозники молотильной бригады дали слово обеспечить работу молотилки не менее 20 часов в сутки. Возчики зерна, вступая в соревнование с молотильщиками, берутся делать по 3 рейса с хлебом на заготпункт ежедневно и не допускать скопления зерна на токах — у молотилок и зерноочистительных машин.

На-днях начнем жать рожь. Комсомольская организация считает делом своей чести обеспечить бесперебойную отправку зерна государству с первых дней уборки, строго по графику, без потерь.

Мы вызываем на соревнование по уборке и хлебозаготовкам комсомольцев и молодых колхозников сельхозартелей Тетеринского и Бакчарского сельсоветов.

Хлеб нужен стране для быстрейшего восстановления и дальнейшего развития народного хозяйства СССР, для улучшения жизни трудящихся. Мы сделаем все, что требуется, для того, чтобы Родина получила больше хлеба. Это будет наш вклад в пятилетку.

Священная заповедь колхозников

М. ЛЕЩЕВА — секретарь комсомольской организации, звеньевая колхоза «Пролетарская крепость», Пышкино-Троицкого района.

Весной этого года в нашем колхозе впервые начало работать комсомольско - молодежное звено высокого урожая. Мы во-время посеяли зерновые культуры, обработали землю по всем правилам агротехники.

Всходы были ровные, дружные. До начала прополки каждый член звена получил определенный участок, на котором трудился все лето. Неоднократно выпалывали сорняки, производили подкормку посевов.

С начала лета девушки моего звена уже готовились к уборке урожая. Их можно было видеть в колхозной кузнице за проверкой ремонта уборочного инвентаря, на конюшне за проверкой ухода за лошадьми.

Своевременно звено составило план своей работы на время уборки, который был рассмотрен, одобрен бригадиром и утвержден правлением колхоза. В плане мы предусмотрели проведение уборки в 6—7 рабочих дней, правильную расстановку сил и организацию труда работников звена.

Хлеб дозревает. К уборке звено готово. Государственная комиссия дала хорошую оценку нашей работе. На совещании полеводческой бригады члены моего звена, как и подобает комсомольцам, выступили с предложениями, направленными на быстрое проведение уборки и досрочное выполнение обязательств колхоза перед государством.

Правление и колхозный актив согласились с предложениями комсомольцев. Колхоз решил начать с 6 августа жнитво ржи выборочным порядком, приступить к обмолоту на третий день после начала уборки, сразу начать выполнение плана хлебозаготовок и завершить его не позднее 20 октября.

Комсомольская организация создала посты охраны урожая.

Каждый молодой колхозник знает свой участок и свои обязанности. Следуя примеру нашего звена, другие звеньевые, а также бригадиры, тщательно проинструктировали каждого косаря, машиниста, каждого работника молотильной, зерноочистительной и транспортной бригад.

Жнецы и косари обязались изо дня в день перевыполнять нормы, убирать хлеб без потерь. Молотильщики дали слово в полтора раза перевыполнять ежедневные задания.

Урожай вырос на славу. В нашем звене мы соберем пудов по 120 с гектара. На уборке урожая и хлебозаготовках комсомольцы, как и вся наша колхозная молодежь, делом докажут, что интересы государства у них превыше всего.

По Советскому Союзу

ХЛЕБОПОСТАВКИ ГОСУДАРСТВУ

СТАЛИНО, 1 августа. (ТАСС). Колхозы и совхозы области досрочно выполнили июльское задание по сдаче хлеба государству.

КИШИНЕВ, 1 августа. (ТАСС). С каждым днем ширится фронт уборочных работ в Молдавии нарастают темпы сдачи хлеба государству. Сельхозартели Григориопольского района уже выполнили годовой план поставок зерна. Они сдали на заготовительные пункты около 25 тысяч пудов зерна.

КРАСНОДАР, 1 августа. (ТАСС). Один из крупнейших в крае—Тихорецкий зерносовхоз закончил уборку колосовых и досрочно выполнил план сдачи хлеба государству. На элеватор от него поступило около 600 тысяч пудов зерна. Сдача хлеба продолжается.

ДЗАУДЖИКАУ, 1 августа. (ТАСС). С каждым днем ширится фронт уборочных работ в Северной Осетии. Колхозы республики за июль сдали 240 тысяч пудов зерна — вдвое больше, чем на это время в прошлом году.

АЛМА - АТА, 1 августа. (ТАСС). Уборку хлебов ведут 11 областей Казахстана. Колхозы и совхозы республики скосили зерновые на площади более 300 тысяч гектаров. Вслед за косовицей идет обмолот и сдача зерна государству. Десятки колхозов южных областей республики уже выполнили годовые планы хлебопоставок.

ЦЕНТРАЛЬНЫЙ ПЕДАГОГИЧЕСКИЙ ЛЕКТОРИЙ

При Академии педагогических наук РСФСР создается Центральный педагогический лекторий. Он будет проводить лекции в Москве, областных, краевых и крупных промышленных центрах РСФСР по педагогике, истории педагогики, школьной гигиене, педагогической психологии, методике преподавания специальных дисциплин и по вопросам семейного воспитания. Лекции рассчитаны для учителей, родителей и молодежи. Лекторий будет также готовить к изданию стенограммы лучших лекций. (ТАСС).

ПОРЯДОК ВЫДАЧИ ДОКУМЕНТОВ ОБ ОКОНЧАНИИ ШКОЛЫ

Министром просвещения РСФСР даны инструктивные указания отделам народного образования и директорам школ о порядке выдачи документов об окончании школы.

Аттестаты об окончании средней школы и свидетельства об окончании 7-летней школы могут выдаваться только при наличии в школе личного дела учащегося и протокола экзаменационной комиссии с указанием полученных отметок на выпускных экзаменах. Устанавливается также строгий порядок выдачи дубликатов аттестатов и свидетельств об окончании школы, которые могут выдаваться только один раз.

При отсутствии архива или личного дела учащегося разрешается взамен аттестатов и свидетельств выдавать удостоверения по особой форме. (ТАСС).

НОВАЯ СУДОВЕРФЬ

В городе Куйбышеве на Волге начались подготовительные работы по сооружению мощной верфи металлического судостроения. На ней будет производиться секционная сборка судов, что значительно сократит время постройки их. Новейшие механизированные крытые стапеля дадут возможность вести строительство судов равномерно в течение всего года. В цехах верфи широкое применение получат автоматическая сварка и газовая резка металла. Со стапелей через каждые 8 дней будет сходить новый буксир. На верфи будут также изготовляться рулевые машины, различные лебедки и другие вспомогательные судовые механизмы.

Вблизи новостройки создается городок для рабочих. Здесь построят жилые дома и культурно-бытовые учреждения.

Таких верфей в новой пятилетке решено построить четыре: на Волге — в районе Рыбинска, на Днепре — в районе Запорожья, на р. Оби — в Барнауле и на р. Иртыш—в районе Омска. Строительство их начнется в 1947 году. (ТАСС).

МОТОЦИКЛ «350»

ИЖЕВСК, (Удмуртская АССР), 2 августа. (ТАСС). Ижевский машиностроительный завод освоил производство мотоциклов марки «350». У них — двухтактный двигатель, мощность — 11,5 лошадиных сил, скорость — до 102 километров в час. Расход бензина на 100 километров пути не превышает 3,5 литра. Вес мотоцикла — 155 килограммов.

Москва, 21 июля 1946 года. Всесоюзный парад физкультурников на стадионе «Динамо». На снимке: И. В. Сталин, В. М. Молотов и Н. М. Шверник принимают цветы от московских школьников. (Фотохроника ТАСС).

Электронная библиотека (репозиторий) Томского государственного университета
http://vital.lib.tsu.ru

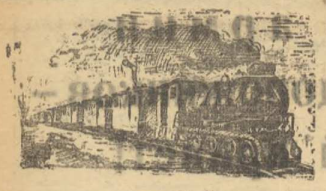

Все силы железнодорожников — на выполнение плана четвертой сталинской пятилетки!

„Обеспечить **первоочередное восстановление и развитие тяжелой промышленности и железнодорожного транспорта**, без которых невозможно быстрое и успешное восстановление и развитие всего народного хозяйства СССР".

(Из Закона о пятилетнем плане восстановления и развития народного хозяйства СССР на 1946—1950 гг.).

В паровозном депо

Цех промывки паровозного депо обязался к Всесоюзному Дню железнодорожника досрочно выполнить июльский план. Свое слово коллектив сдержал: месячный план был выполнен на семь дней раньше срока. За оставшиеся дни мы отремонтировали сверх плана два паровоза.

Высокопроизводительно работали слесари тт. Прохоренко и Фирсин, токарь Щербинин, промывальщик Мудриков. Котельщик Болтовский был занят сложными работами, редко встречающимися в наших условиях, и тем не менее он выполнил месячный план на 126 процентов. Хорошо также работали молодые рабочие—воспитанники нашего депо—Виктор Тукишев и Петр Брюшко. Сейчас им повысили разряды.

Бригадир теплой промывки тов. Камбалин в июле сделал полный ремонт своего теплообменного агрегата, подготовив его к работе в зимних условиях. Подготовкой к зиме были заняты и другие рабочие. Коллектив выполнил свое обязательство — ко Дню железнодорожника привести в порядок помещение депо, побелить его, сделать ремонт печей.

Хороших производственных показателей коллектив паровозного депо добился благодаря широко развернутой массово-политической работе и социалистическому соревнованию между цехами, бригадами и отдельными рабочими.

Сейчас мы поставили перед собой задачу — выполнить годовую производственную программу к 20 декабря. Нам также необходимо добиться сокращения срока стоянки паровозов на ремонте, улучшения качества ремонта. Наше депо необходимо технически оснастить. Многое мы можем сделать своими силами.

Коллектив паровозного депо полон сил и энергии, которые он с охотой отдает на выполнение сталинского плана восстановления и развития народного хозяйства СССР.

В. ГОРБАЧЕВСКИЙ.
Мастер паровозного депо.

За отличное содержание пути

24-я дистанция пути отмечает Всесоюзный День железнодорожника новыми производственными успехами.

Выполнен план среднего ремонта. Капитальные работы по земляному полотну и планово-предупредительному ремонту пути закончены на месяц раньше срока. Для проведения путевых работ дистанция заготовила своими силами 6.332 шпалы. Дистанционные мастерские, руководимые тов. Суходолиным, обеспечили летний ремонт пути вновь изготовленным и отремонтированным путевым скреплением.

Околоток дорожного мастера тов. Клименко — старейшего путейца, проработавшего на транспорте более 40 лет, — одним из первых закончил выполнение плана летних путевых работ.

Ранее отстававший околоток дорожного мастера тов. Старцева ко Дню железнодорожника вышел в число передовых. От общего уровня работы, достигнутого 24-й дистанцией пути, отстает лишь околоток дорожного мастера Середина.

25-я дистанция пути в этом году провела своими силами ряд крупных работ. Заготовлено и уложено 11.000 шпал. Уже закончен капитальный ремонт 4 мостов. Засыпаны русла под двумя старыми мостами с устройством отводов воды в сторону от пути, изготовлены бетонные трубы и т. п. Большая работа проведена по подготовке жилищ рабочих к зиме.

В ходе социалистического соревнования выявились рабочие, показывающие высокую производительность труда. Шофер-лунинец тов. Свинослуп выполняет задание до 200 процентов, путевые рабочие Свириденко, Кривых, Герман — до 250, токарь-рационализатор тов. Храмов — до 300, грузчица балластного карьера тов. Гордеева — до 400 процентов и т. д. Хорошо работают мастерские под руководством тов. Лоскутова.

Первое место по содержанию пути занимает околоток мастера тов. Стрельникова.

Инженеры: Г. ДОРОГОЙ, И. ЛАРИН.

Перевыполняют производственные задания

Коллектив работников склада топлива и смазки станции Томск II (начальник склада тов. Мозгалин) деятельно участвует в социалистическом соревновании.

Лучшие образцы в работе показывают тт. Стабина, Гарсеникова, Мурашева, Бикленов и стрелочники-лунинцы Городилов, Соснин, Бразуль и Чичмарин. Профорг тов. Павличенко лично показывает пример, как нужно работать. Свои производственные задания он перевыполняет в два раза.

Подготовку к зиме коллектив склада начал еще в начале весны, и теперь трудоемкие работы уже закончены. Расширена смазочная, отремонтированы стрелочные переводы, заново перебран забор.

Л. ИВАНОВ.

Наши победы, наши задачи

Коллектив узла Томск-II достойно встретил Всесоюзный День железнодорожника. Все предприятия узла выполнили, а многие и перевыполнили июльский план.

Коллектив станции Томск-II (заместитель начальника тов. Михайловский, председатель месткома тов. Алешкевич) июльский план погрузки выполнил на 112 процентов, а план предыдущих шести месяцев на 107,3 процента. Лучшие люди этого коллектива — дежурные по станции тт. Уткин и Стриенок, составитель поездов т. Локтионов, стрелочник тов. Бушмелева и другие — обеспечили хорошую работу на своих производственных участках.

Погрузочная контора (начальник тов. Романов) более чем вдвое перевыполнила в тоннаже июльский план погрузки и выгрузки. Отлично работали грузчики тт. Неустроев, Симонов, Утопленников и Карбышева; выполняющие от двух до четырех с половиной производственных норм. Первое место среди работников грузовой службы занял погрузочный пункт станции Черемошники (начальник пункта тов. Вагин). Этот коллектив особенно отличился на погрузке и выгрузке шпал.

Больших успехов достигли рабочие и инженерно - технические работники паровозного депо (зам. начальника тов. Бунчук, секретарь партийной организации тов. Зенкин). План промывки паровозов в ноле был перевыполнен ими на 20 процентов. Значительно превышены и эксплоатационные показатели. Например, среднесуточный пробег паровоза вместо 178 километров достиг 256 километров. Техническая скорость составила 28.5 километра, вместо установленной 24,6 километра в час. Ускорен полный оборот паровоза: норма — 24 часа, фактически — 14,5 часа.

Первое место среди паровозных бригад заняли старший машинист тов. Родюкевич и его сменщики тт. Сафонов и Уланов, работающие на паровозе № 743-72. Второе место заняла бригада маневрового паровоза № 57-23 в составе старшего машиниста тов. Безотечества и его сменщиков тт. Смагина и Корниенко.

Ежемесячно перевыполняют план кузнечные мастерские (начальник тов. Забаровский, секретарь партийной организации тов. Каширо). Лучших результатов в этом коллективе добился кузнечный цех, где все рабочие перевыполняют нормы выработки. Особенно хорошо здесь работают машинисты паровых молотов тт. Богомолова и Лемницкая. В цехе порядок, чистота.

В механическом цехе кузнечных мастерских высокую производительность труда дают строгальщики Рулев, Мителев, токарь Звербуль, слесаря Беспрозванных, Смирнов и многие другие.

Систематически перевыполняет производственный план вагонный участок (начальник тов. Вакс, секретарь партийной организации тов. Сидякин). Коллектив участка первым на узле занялся подготовкой к зиме. Мастер-коммунист тов. Пономарев обеспечил хорошую подготовку тормозного хозяйства, а инструктор кандидат в члены ВКП(б) тов. Малей — буксосмазочного хозяйства.

Основной задачей 24-й дистанции пути (начальник тов. Залесский, секретарь партийной организации тов. Суходолин) и 25-й дистанции (начальник тов. Мишкура, секретарь парторганизации тов. Деменчук) является планово - предупредительный и средний ремонт пути. Принятые коллективами по этим видам работ обязательства выполнены на месяц раньше срока.

Благодаря соревнованию лучше стали работать и те производственные участки, которые ранее были отстающими. К числу их относятся дорожноремонтные мастерские (начальник тов. Кузнецов, секретарь парторганизации тов. Хамкин). В прошлые месяцы мастерские не справлялись с порученной им работой, а в июле они уже перевыполнили свой план. Благодаря переходу на поточный метод бригада мастера тов. Кухаренко повысила норму выработки на 30 процентов.

Примеров высокопроизводительного самоотверженного труда в коллективе узла много. Они свидетельствуют о трудовом подъеме среди железнодорожников, о их горячем желании досрочно выполнить сталинский пятилетний план.

Подготовкой к Всесоюзному Дню железнодорожника деятельно занимались все 16 первичных партийных организаций узла. Многие руководители парторганизаций личным примером воздействовали на коллектив. Заместитель секретаря парторганизации паровозного депо тов. Горбачевский не только успешно выполнял свои производственные задания, но и проводил большую массово - разъяснительную работу. Он организовал читку газет и художественной литературы, читал молодым рабочим «Комсомольскую правду», проводил индивидуальные беседы, а когда требовалось — практически показывал, как надо работать.

Во всех коллективах узла Томск-II на-днях обсуждался текст письма железнодорожников Советского Союза к вождю народа товарищу Сталину. Подписывая под этим письмом, железнодорожники Томска брали дополнительно повышенные обязательства.

Для чести каждого работника транспорта выполнить эти обязательства, обеспечить досрочное выполнение плана четвертой сталинской пятилетки.

А. КИСЛИЦИН.
Секретарь парткома узла Томск-II.

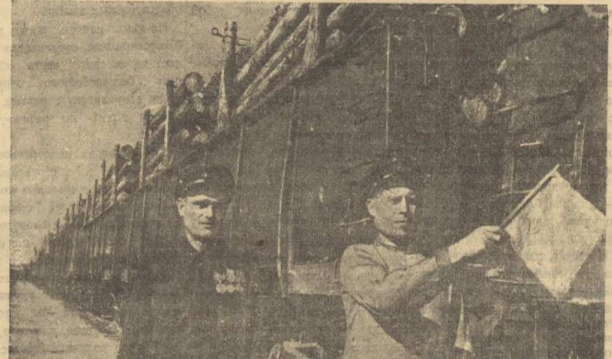

На снимке: один из передовых дежурных по станции Томск-II В. С. Стриенок (слева) и лучший составитель поездов В. И. Локтионов во время маневровых работ.
Фото Ф. Хитрошевича.

Вагонный участок обязательство выполнил

К Всесоюзному Дню железнодорожника коллектив пятого вагонного участка добился значительных успехов в своей работе. В июне он завоевал первое место среди коллективов железнодорожного узла и транспортных предприятий гор. Томска, и ему было вручено переходящее красное знамя городского комитета партии и горисполкома.

В июле вагонникам пришлось работать с большим напряжением. По приказу начальника дороги с вагонного участка было отчислено свыше 40 квалифицированных рабочих. Кроме того, мы не были в достаточной мере обеспечены важнейшими запасными частями и материалами, крайне необходимыми для ремонта вагонов. Нехватало колесных пар, олифы, белил и т. п.

Нам предстояло выполнить повышенный план ремонта и особое задание Министерства путей сообщения по ремонту и подготовке образцового пассажирского состава из 10 четырехосных вагонов.

Коллектив вагонного участка с честью справился со всеми задачами. План годового осмотра пассажирских вагонов выполнен на 133 процента. Мы полностью также выполнили месячные задания по проведению среднего ремонта вагонов, по ремонту воздухораспределителей и автотормозов. Сверх плана провели средний ремонт одного товарного вагона и годовой осмотр четырех вагонов.

Этих успехов коллектив добился благодаря широко развернутому социалистическому соревнованию. В июле первое место поделили между собой пассажирский цех (мастер тов. Водянкин) и заготовительный цех (мастер тов. Мишуков). Второе место завоевал автоконтрольный пункт (мастер тов. Пономарев), первый на участке подготовивший свое хозяйство к зиме.

Замечательные образцы стахановского труда показали слесари тт. Адяев, Богаев, Плотицын, Заренкий, Глушков, Поздняков, Милованов, жестянщик Новоселов, столяры Лысенко и Клеенкин, маляр Чайковский, заплавщик подшипников Савченко, поездной вагонный мастер Малиновский, старший осмотрщик вагонов Шалагин и многие другие.

Перед коллективом вагонного участка сейчас стоит большая и ответственная задача —наряду с обеспечением государственного плана ремонта вагонов подготовить хозяйство к зиме. Мы приложим все силы к тому, чтобы с честью справиться и с этой задачей.

И. ВАКС.
Начальник 5-го вагонного участка, инженер-майор тяги.

Успехи рабочих кузнечных мастерских

Готовясь к Всесоюзному Дню железнодорожника, мы вступили в соревнование с коллективом дорожноремонтных мастерских. На-днях мы проверяли выполнение своих обязательств. Наш коллектив кузнечных мастерских оказался победителем в этом соревновании.

Годовую производственную программу мы решили выполнить к XXIX годовщине Великой Октябрьской социалистической революции и неуклонно добиваемся этого: полугодовая программа была выполнена на 16 дней раньше срока, а июльский план мы выполнили на 108 процентов.

Мы обязались также сэкономить в этом году не менее 100.000 рублей. За шесть месяцев мы уже сэкономили 43.000 рублей. Это достигнуто за счет повышения производительности труда, более полного использования оборудования и бережного расходования материалов.

Для облегчения трудоемких такелажных работ в кузнечном цехе проведена узкоколейка. В механическом цехе 80 процентов станков оборудованы подъемными механизмами, что дает большой производственный эффект и облегчает труд рабочих. Если раньше отдельные детали подавали на станок 8 человек, то сейчас эту работу с успехом делает один человек. Механизация в обоих цехах проведена собственными силами.

В кузнечных мастерских есть две нагревательные печи. Обычно их обслуживали одновременно два человека. В июле с этой работой справлялся один человек. Работая посменно, нагревальщики тт. Мензоров, Мишичина и Турнин вдвое повысили производительность труда.

Большую заботу проявляет коллектив о подготовке к предстоящей зиме. Построен новый склад для готовой продукции, подготовляются производственные помещения, проведется побелка. Наводится порядок на территории кузнечных мастерских.

В ближайшее время нам предстоит отремонтировать один из трех паровых котлов, закончить ремонт сложного токарного станка для обточки штоков паровых молотов, крупных штампов и других деталей.

Нам надо также подтянуть отстающих товарищей. Правда, систематически невыполняющих производственных норм у нас нет, но в июле четверо молодых рабочих не справились со своими заданиями. Им надо оказать помощь.

Г. СОЛОВЕЙ.
Председатель месткома кузнечных мастерских.

ШИРЕ РАЗВЕРНУТЬ СОЦИАЛИСТИЧЕСКОЕ СОРЕВНОВАНИЕ

В коллективе железнодорожного узла Томск-II развернулось социалистическое соревнование за досрочное выполнение плана четвертой сталинской пятилетки. Машинисты паровозного депо тт. Родюкевич, Уланов и Сафонов довели среднесуточный пробег паровоза до 270 километров при норме 178. Машинист тов. Дехтярук на паровозе серии «Э» за пять с половиной месяцев совершил 16.779 километров полезного пробега, выполнив 9-месячную норму.

Машинисты Свейковский, Воробьев и Дехтярук межпромывочный пробег паровоза довели до 7.406 километров вместо предусмотренных 6.000, а машинист Безотечества, работающий на паровозе серии «ОВ» довел межпромывочный пробег до 8.440 километров при норме 3.500 километров.

Обучение паровозных бригад слесарному делу позволило проводить своими силами ремонт локомотивов во время промывки.

Коллектив паровозного депо в целом за 6 месяцев этого года добился среднесуточного пробега паровоза — 248 километров. Техническая скорость увеличена на 2,6 километра в час.

Большая работа проведена по экономии топлива. Например, машинисты тт. Ушатый, Скорик за 6 месяцев сэкономили около 93 тонн угля.

Серьезной задачей паровозного депо Томск-II является доведение полезного пробега каждым паровозом до 65 тысяч километров в год. Для этого необходимо ускорить оборот паровоза, сократить время пребывания его в основном и оборотном депо, сократить стоянки для чистки топки и набора воды, увеличить техническую скорость и пробег локомотива без ремонта, сократить время, затрачиваемое на ремонт.

Пятилетний план восстановления и развития народного хозяйства СССР предусматривает резкое увеличение капитального и среднего ремонта как грузовых, так и пассажирских вагонов. В связи с этим значительно увеличится план выпуска из ремонта вагонов и на вагонном участке Томск-II. Осмотрщики и ремонтники на пунктах технического осмотра стремятся уплотнить свой рабочий день, более полно использовать время от ухода одного поезда до прихода другого.

Слесарь Широкоглазов за полгода выполнил более двух годовых норм и уже работает в счет третьего года пятилетки. Слесарь тов. Адяев за это же время дал среднюю производительность труда — 486 процентов против плановой. Опыт работы этих двух передовиков должен стать достоянием всего коллектива вагонного участка.

Задачей работников грузовой службы является сокращение простоя вагонов. Железнодорожники станции Томск-II уже перевыполняют государственный план погрузки на 18—20 процентов, укладываются в норму простоя вагонов под грузовыми операциями, а в отдельные месяцы затрачивают для этой цели даже меньше установленного времени. В июне, например, время стоянки вагонов было сокращено на 0,4 часа против установленного.

Заместитель начальника станции Томск-II по грузовой службе, он же секретарь парторганизации, тов. Михайловский сумел мобилизовать коллектив на перевыполнение плана погрузки и сокращение простоя вагонов, на быстрое формирование поездов.

Дежурный по станции тов. Уткин строго выдерживает графики движения поездов. Старший весовщик тов. Устинов и составитель поездов тов. Кобышев, благодаря своевременному оповещению клиентуры о подходе поездов, быстрому формированию составов значительно сократили простои вагонов на подъездных путях промышленных предприятий и на станции.

Отличное содержание пути — главная задача путейцев. Они обязаны специализировать свой путь, улучшать методы организации труда, повышать производительность. Даже незначительное усовершенствование, распространенное на все километры пути, даст большой производственный эффект. Например, закрепление пути от угона дает возможность избежать ежегодной разгонки зазоров и обеспечить экономию около 70 рабочих дней на каждом километре.

Нужно шире развивать движение за создание кающевских и андреевских бригад обходчиков, организовать сбор старогодных накладок, подкладок, болтов и костылей, что продлит срок службы путевых материалов.

Ответственной задачей работников вокзала и проводников вагонов является дальнейшее развертывание социалистического соревнования за повышение культуры в обслуживании пассажиров. Надо шире развернуть движение за восстановление пассажирских вагонов силами лунинских бригад, за создание культурных поездов. Коллективы резерва проводников и вагонного участка к Всесоюзному Дню железнодорожника оборудовали один культурный поезд Томск — Бийск. Необходимо также привести в культурный вид пригородный поезд, освежить его, создать удобства пассажирам в пути следования.

Более одной трети года железнодорожный узел Томск-II будет работать зимних условиях в суровые морозы и снежные метели. Это требует заблаговременной подготовки к зиме. Подготовку нужно ускорить, обеспечивая слаженную работу всех хозяйственных единиц узла. Руководители станции Томск-II до сих пор по-настоящему еще не приступили к подготовке станционного хозяйства к зиме. Многое еще не сделано в вагонном участке, в паровозном депо и в других производственных звеньях узла.

Необходимо высококачественно отремонтировать паровозы, утеплить их, произвести ремонт служебных и культурно - бытовых зданий. Надо быстрее закончить летний ремонт пути, подготовить инструмент и снегозащитные устройства, обучить молодые кадры, обратив особое внимание на тех, кто в этом году будет впервые работать в зимних условиях.

Для успешного выполнения задач, поставленных пятилетним планом, необходимо укреплять дисциплину, выше поднять авторитет и силу приказа, установить постоянную проверку исполнения, повысить культуру во взаимоотношениях работников транспорта. Надо прививать уважение к форме железнодорожника, к служебному званию, решительно искоренять панибратство на службе. Внешняя подтянутость неразрывно связана с дисциплинированностью и исполнительностью в работе.

Надо широко развернуть социалистическое соревнование среди железнодорожников. Сила соревнования заключается в его массовости и гласности. Нужно добиться, чтобы итоги работы обсуждались в каждом цехе, в бригаде, чтобы в результате обсуждения намечались пути к исправлению недостатков и повышалось качество работы. Необходимо укреплять единые смены, создавать комплексные бригады, получившие признание среди всех железнодорожников страны.

В деле выполнения великих задач, вытекающих из сталинского пятилетнего плана, организующая роль принадлежит партийным организациям транспорта. Они должны направить социалистическое соревнование на развитие творческой инициативы железнодорожников, на внедрение рационализаторских, изобретательских предложений и новых методов работы, на повышение производительности труда.

Всесоюзный День железнодорожника в этом году должен явиться началом нового, еще более мощного движения работников транспорта за досрочное выполнение сталинской программы великих работ.

К. ЦЫЦАРЕВ.
Инструктор обкома ВКП(б) по транспорту.

Электронная библиотека (репозиторий) Томского государственного университета
http://vital.lib.tsu.ru

На Парижской мирной конференции

ПАРИЖ, 1 августа. (Спецкор. ТАСС). Сегодня утром комиссия по вопросам процедуры приступила к постатейному обсуждению правил процедуры, предложенных Советом Министров Иностранных Дел.

Обсуждение началось с поправки греческой делегации к первому пункту правил, в котором идет речь о порядке рассмотрения проектов мирных договоров в комиссиях и на пленарных заседаниях конференции. Поправка, предложенная греческой делегацией, произвела странное впечатление своей путаной редакцией: были смешаны в одну кучу два вопроса — о постановке на обсуждение пленума или комиссий тех или иных новых проблем, связанных с заключением мирных договоров, и о порядке голосования. В результате такой путаной постановки вопроса на заседании возобновилась дискуссия общего характера, хотя общие прения были закончены накануне.

Представитель Австралии Эватт воспользовался случаем, чтобы вновь выступить против правила о решениях двумя третями голосов.

Глава советской делегации Молотов обратил внимание членов комиссии на то, что на заседании нарушается порядок, принятый комиссией. Дебаты общего характера уже закончились и потому следует обсуждать первый пункт правил процедуры. Прения, общие прения возобновились. Кстати, это нарушение принятых решений не единственное. Было решено, что заседаниями руководят председатель и вице-председатель. Однако за столом председателя сидит один лишь Кардель. Слышу, пришлось потесниться за председательским столом, где место вице-председателя занял Кардель. Касаясь греческой поправки, Молотов указал, что здесь имеются два вопроса. Первый из них касается порядка голосования. Этот вопрос может быть рассмотрен, когда комиссия будет обсуждать соответствующий пункт правил процедуры, а не теперь, при обсуждении первого пункта, по которому не затрагивается порядок голосования. Второе предложение греческой делегации касается работы пленума конференции. Это предложение, видимо, вызвано недоразумением. Греческая делегация предлагает сказать в первом пункте, что вопросы должны перейти на пленум, в то время как в этом пункте вовсе не говорится о том, что должен решать пленум.

Вместо предложения греческой делегации Молотов предложил включить в первый пункт правил процедуры следующее: «Вопросы, по которым вопросы, связанные с проектами мирных договоров, конференция может поставить на свою повестку дня по просьбе одной или нескольких делегаций».

«Это и так само собой разумеется,— сказал Молотов, — это естественное право каждой делегации конференции. Но если кто-либо настаивает на этом, у нас нет оснований возражать против этого». Это предложение Молотова было принято единогласно.

Второй пункт правил процедуры, предложенных Советом Министров Иностранных Дел, касается создания Генеральной комиссии. В состав этой комиссии войдут по одному представителю от каждой делегации, представителям Генеральной комиссии должны координировать работу всех остальных комиссий. Этот пункт был причиной участниками конференции без прений, хотя, как известно, в Совете Министров Иностранных Дел было немало разногласий с этим пунктом, поскольку отдельные члены Совета Министров пытались придать Генеральной комиссии несвойственные ей функции руководящего органа конференции.

Третий пункт правил процедуры, предложенных Советом Министров, определяет организацию и функции комиссий по рассмотрению политических и экономических статей проектов мирных договоров. Представитель Голландии выдвинул возражения против того, чтобы каждой комиссии по той или другой бывшей вражеской стране принимали участие представители только тех государств, которые находились в состоянии войны с данной вражеской страной. Голландский представитель предложил, чтобы в каждой комиссии участвовали делегаты всех 21 государства, представленного на конференции. В обоснование своего предложения голландский представитель выдвинул тот удивительный аргумент, что якобы факт объявления войны союзным государством году или иному вражескому государству не имеет значения и что участники конференции, по предложению Министров якобы носит характер дискриминации в отношении остальных государств.

Это вызвало возражение представителя Великобритании Макнейл, аргументировавшего свои возражения, прежде всего, тем, что предложение голландцев неудобно с технической точки зрения.

Молотов обратил внимание участников комиссии на принципиальную сторону вопроса. Он вновь подчеркнул ту мысль, что настоящая конференция, по сути дела, представляет собой не саму, а 5 конференций, поскольку она подготавливает мирные договоры для 5 государств. Естественно, что и состав комиссий, касающихся мирных договоров с той или иной страной, должен соответствовать интересам этих государств. В качестве примера Молотов указал, что, когда в Совете Министров Иностранных Дел рассматривался проект мирного договора с Финляндией, представители Соединенных Штатов Америки и Англии не претендовали на участие в разработке этого проекта, поскольку они не находились в состоянии войны с Финляндией.

Молотов предложил придерживаться такого же порядка и на этой конференции. Состав комиссий следует утвердить в соответствии с предложениями Совета Министров Иностранных Дел, но глава советской делегации вместе с тем предложил, чтобы представители других государств — участников этой конференции были выслушаны в каждом случае заявленного ими желания.

Представитель французской делегации Кув-де-Мюрвиль поддержал советское предложение, хотя он так же, как и Макнейл, мотивировал свою точку зрения техническими соображениями.

Неприятное впечатление произвело на присутствующих очередное назойливое выступление Эватта, который ополчился против Франции, уклонявшейся в годы второй войны от подписания мирных договоров с бывшими союзниками Германии. Эватт явно старался найти щель между Советским Союзом и Францией и вклить в эту щель. Но это ему не удалось.

В ходе дальнейшего обсуждения предложения советской делегации, предусматривающего в интересах ускорения дела нечеткий порядок обсуждения проектов мирных договоров, встретило поддержку большинства членов комиссии. Впрочем, некоторые участники обсуждения пытались внести известные ограничения в этот порядок.

Всеобщее внимание обратило на себя упорство Бирис — представителя Соединенных Штатов Америки. Это молчание было расценено присутствующими на заседании, как отказ от поддержки предложения, принятого при участии Соединенных Штатов Америки в Совете Министров Иностранных Дел.

Председатель комиссии поставил на голосование 2 предложения — голландской делегации и советской делегации. Перед голосованием выступил голландский представитель, пытавшийся в обсуждение своего предложения сослаться на решения Московского совещания Министров Иностранных Дел.

Молотов заявил, что советская делегация никак не может согласиться с предложением делегатов, т. к. его предложение по существу неприемлемо и не соответствует московским решениям, на которые ссылался этот делегат. Советская делегация предложила обеспечить в полной мере возможность каждому из излагать свое мнение в любой комиссии, любому делегату конференции. Но в состав комиссий, которые будут вырабатывать рекомендации по мирным договорам в соответствии с Московским решением, допущены лишь 5 делегатов — Австралии, Бельгии, Бразилии, Канады, Китая, Эфиопии, Греции, Голландии, Южно-Африканского союза. Против этого предложения голосовали делегаты Белоруссии, Франции, Великобритании, Индии, Норвегии, Новой Зеландии, Польши, Чехословакии, Украины, СССР, Югославии. Делегации Соединенных Штатов Америки воздержались от участия в голосовании. Предложение Голландии было отклонено.

Формальное заявление Бириса о том, что Соединенные Штаты Америки воздерживаются от участия в голосовании, явилось новым позиции, занятой делегацией США, которая оказалась в противоречии с той позицией, какую она после длительного обсуждения заняла в Совете Министров Иностранных Дел накануне конференции. Слово «воздерживаюсь» было единственным, что произнес Бирис. Делегаты Соединенных Штатов Америки за три дня работы комиссии по вопросам процедуры. Этим сказано многое. У делегатов складывается мнение, что такая позиция американской делегации дает основание утверждать, что Бирис и впредь будет пытаться — если не прямо, то косвенно, — поддерживать попытки подорвать решения, принятые при его непосредственном участии Советом Министров Иностранных Дел. Двойственность эта всей полнотой обнаружилась сегодня. Дальнейшее обсуждение правил процедуры перенесено на завтрашний день.

Сегодняшнее пленарное заседание конференции было посвящено продолжению прений по общим вопросам. Первым выступил делегат Голландии Ван-Бетцелер, который после пространных уверений в том, что им движет дух миролюбия и умеренности, перешел к нападкам на предложение Совета Министров Иностранных Дел проекты мирных договоров.

С большим вниманием выслушали участники конференции выступление главы Югославской делегации Карделя. В своей речи, произнесенной на русском языке, Кардель заявил о стремлении народов Югославии к установлению такого мира, который обеспечил бы свободу развития всех наций. Югославы мужественно и стойко боролись против силы гонителей и за свободу и свободолюбивых народами. Именно потому, что мужество этих народов сломило германский фашизм, представители миролюбивых стран собрались сегодня здесь, чтобы решать дела мира.

— Но мы не забыли ли самый строгий приговор человечества, — сказал Кардель, — если бы не использовали всех возможностей для строительства длительного мира. Конференция не решила бы своих задач, если бы не шла на путь уничтожения корней фашизма. Это, конечно, не означает, что мы должны лишить бывших союзников Германии всех условий длительного существования. Мы за добрую волю, но против попустительства. Представитель Голландии отметил, что первым условием мира является возвращение награбленных захватчиками территорий. Он с одобрением отозвался о работе, проделанной Советом Министров Иностранных Дел, однако выразил свое несогласие с некоторыми статьями подготовленных им мирных договоров. Речь идет о решении судьбы Триеста и о статьях, определяющих итало-югославскую границу.

Кардель поднял вопрос о возмещении Италией огромного материального ущерба, нанесенного Югославии в результате итальянской агрессии.

В заключение представитель Югославии выразил уверенность в том, что конференция сумеет преодолеть к достижению согласия по важнейшим вопросам устройства послевоенного мира конференция преодолеет стоящие перед ней трудности и добьется успеха.

Делегат Новой Зеландии Дизон утверждал, что мир, что конференция должна руководствоваться в своих решениях духом всепрощения вчерашних участников агрессии. Вместе с тем он лицемерно расхвалил позицию делегации Соединенных Штатов Америки. Выступивший вслед за норвежской делегацией Лангe в своем выступлении поднял вопрос об ответственности стран, спровоцировавших с Германией, за соучастие в агрессии. Он указал, что правительства этих государств сотрудничали с Гитлером, что они добровольно подчинились владычеству фашистской Германии и участвовали в ее злодеяниях. Должны быть приняты военные и политические меры, чтобы предотвратить повторение агрессии нации. Надо доказать, что агрессия невыгодна, что за нее несут тяжелую ответственность.

— В то же время,—сказал Лангe, — следует дать возможность народам бывших вражеских стран быстрее вернуться к нормальной жизни. Необходимое условие для этого — установление в этих странах прочного демократического режима. Норвежский представитель подчеркнул крупное значение работы, проделанной Советом Министров Иностранных Дел. Он сказал, что сотрудничество великих держав является необходимым условием прочного мира и безопасности народов.

Завтра на пленарном заседании конференции будет продолжена дискуссия по общим вопросам.

Процесс главных немецких военных преступников в Нюрнберге

Заключительная речь главного обвинителя от СССР тов. Р. А. РУДЕНКО

(Продолжение. Начало см. в №№ 152 и 153).

Ширах

С 1931 года и до конца войны подсудимый Бальдур фон Ширах возглавлял руководство гитлеровской молодежью.

После издания 1 декабря 1936 года закона о гитлеровской молодежи фон Ширах в качестве имперского руководителя молодежи был подчинен непосредственно Гитлеру.

В своих показаниях на суде подсудимый Ширах, пытаясь избежать ответственности за воспитание немецкой молодежи в духе гитлеровских идей, неоднократно ссылался на то, что «гитлерюгенд» являлась единственной законной организацией гитлеровского правительства молодежной организацией.

В целях своей защиты подсудимый Ширах счел возможным и уместным сослаться на такие тезисы, слова которого — «сила юность воспитывает молодежь» — которыми пользовались фашистские цинизмом были использованы Ширахом.

Гете был, конечно, прав, когда говорил, что «сила юность воспитывает молодежь». Но он имел в виду здоровую, полноценную, жизнедеятельную юность, а не юность, растленную мракобесием гитлеровского фашизма. Не случайно слова Гитлера, сказанные им Раушингу:

«Мы вырастим молодежь, перед которой содрогается мир, молодежь резкую, требовательную, жестокую. Я этого хочу. Молодежь должна обладать всеми этими качествами, она должна быть безучастной к любой боли. В ней не должно быть ни слабости, ни нежности. Я хочу видеть в ее взоре блеск хищного зверя».

И подсудимый Ширах методически внедрял идеи гитлеризма в сознание немецкой молодежи и воспитывал немецкую молодежь в духе требований Гитлера, по образу и подобию матерых вожаков гитлеровской банды.

В перекрестном допросе подсудимый Ширах в конце концов все же вынужден был признать, что немецкая молодежь воспитывалась в духе гитлеровских идей, что в воспитании молодежи привлекались члены СА, офицеры немецких вооруженных сил и СС, что в гитлеровской Германии проводилась усиленная военная подготовка молодежи.

В этих целях между имперским руководством «гитлерюгенда» и ОКВ, в лице подсудимого Кейтеля и руководителя СС Гиммлера, были заключены специальные соглашения, предусматривавшие воспитание молодежи в духе воинственного милитаризма и соответствующую вербовку и подготовку молодежи для вооруженных вооруженных сил и соединений СС.

Роль и участие подсудимого фон Шираха в общем заговоре, военных преступлениях и преступлениях против человечности лучше всего характеризуются поведением во время войны немецкой молодежи, воспитанной «гитлерюгенд».

Советским обвинением было представлено трибуналу под № СССР—6, в порядке статьи 21 устава, сообщение Чрезвычайной государственной комиссии о злодеяниях немцев на территории Львовской области.

В этом сообщении приводилось заявление французской подданной Иды Вассо об изуверской расправе членов «гитлерюгенд» над малолетними детьми, из которых они делали мишень для стрельбы.

Заукель

Я уже указывал в своей вступительной речи, что в длинной цепи подлых преступлений немецко-фашистских захватчиков особое место занимал насильственный угон из Германии на рабский труд мирных граждан — мужчин, женщин и детей.

Подсудимому Фрицу Заукелю принадлежит решающая роль в этом мрачном преступлении.

В судебном заседании во время перекрестного допроса подсудимый Заукель был вынужден признать, что в преимущественно и частично сельском хозяйстве Германии во время войны было использовано около 10 миллионов подневольных рабочих как вывезенных из оккупированных территорий, так и из Германии военнопленных.

Правовые основы в Германии на оккупированных территориях миллионов рабочих и использование их прежде всего в интересах военной экономики гитлеровской Германии, Заукель отрицал преступный характер этих действий, утверждая, что вербовка рабочих производилась якобы добровольно.

Это не просто ложь, но и клевета на миллионы честных патриотов Советского Союза, Чехословакии, Югославии, Польши, Франции, Голландии, преданных своей родине, насильственно угнанных на рабский труд в гитлеровскую Германию.

Попытки подсудимого Заукеля представить свою роль в качестве генерального уполномоченного по использованию рабочей силы, как лица только координирующего и инспектирующего деятельность других государственных органов по использованию рабочей силы, являются несостоятельными. В качестве генерального уполномоченного по использованию рабочей силы Заукель был наделен Гитлером чрезвычайными и всеобъемлющими правами и был подчинен в своей деятельности непосредственно и лично Гитлеру.

И Заукель широко использовал эти полномочия для ввоза в Германию рабочей силы из оккупированных территорий.

Нет нужды ссылаться на многочисленные документальные доказательства, представленные трибуналу и с бесспорностью устанавливающие преступный характер методов массового угона и работы населения оккупированных территорий в организаторскую роль в этих преступлениях подсудимого Заукеля.

Показания Заукеля о своей роли в преступлениях, свидетельствует проведенная немецкими военными и гражданскими властями операция, зашифрованная под названием «сено», которая предусматривала насильственный угон в рабство детей в возрасте от 10 до 14 лет из русских, украинских девушек, предназначенных Гитлером для оплодотворения.

Подсудимый Заукель пытается уверить трибунал в том, что он будто бы строго выполнял требования Женевской и Гаагской конвенций о использовании труда военнопленных. Однако все собственные директивы полностью разоблачают его ложь.

В своих письменных показаниях от 16 мая 1946 года, а также в ответах на допросы лист защитника подсудимого Шираха Ида Вассо полностью подтвердила свое заявление.

«Убедительные показания о действиях члена «гитлерюгенд» в составе немецких вооруженных сил были даны военнопленным немецким солдатом Гертом Книтель, который сам с 1938 года являлся членом «гитлерюгенд» и в возрасте 18 лет в 1942 году был призван в немецкую армию.

Описывая свое участие в многочисленных злодеяниях, Герт Книтель сообщил:

«В местечке Лишайск наш рота в июне 1943 года сожгла дом с тем же названием там людьми... Всех, пытавшихся выпрыгнуть из дома, мы расстреливали, только одну старую не расстреляли, т. к. на наших глазах она сошла с ума...».

За все эти преступления несет полную ответственность вместе с гитлеровцами и десятками тысяч им подобных и подсудимый фон Ширах.

Сам Ширах, конечно, не стрелял, не занимался подожганием, но это он вложил оружие в руки морально развращенных, растленных гитлеровцев к осуществлению любых зверств немецкой молодежи.

Но не только этими преступлениями исчерпывалась преступная деятельность «гитлерюгенд» и подсудимого Шираха как руководителя «гитлерюгенд».

«Гитлерюгенд» активно участвовала в подготовке агрессивных войн путем создания пятых колонн в Польше и Югославии, о чем свидетельствует представленные трибуналу официальные доклады польского и чехословацкого правительств.

Организация «гитлерюгенд» принимали активное участие в мероприятиях министерства оккупированных восточных территорий, о чем свидетельствует представленный трибуналу под № 1039—ПС отчет подсудимого Розенберга, а также активно участвовала в угоне и рабстве из оккупированных территорий детей в возрасте от 10 до 14 лет, о чем свидетельствует представленный трибуналу под № 031—ПС.

Будучи имперским наместником и гауляйтером Вены, Ширах принимал личное руководящее участие в выселении из Вены 60 тысяч евреев, которые затем были истреблены в концентрационных лагерях Польши.

Предъявленные обвинением документы — ежеведельные отчеты, поступавшие к Шираху, устанавливают, что он был осведомлен о многочисленных злодеяниях, чинимых немецкими войсками на оккупированных властями на Востоке и в частности о трагической судьбе насильственно вывезенных из Вены десятков тысяч евреев.

Подсудимый Ширах в 1940 году требовал в своей телеграмме из имя Бормана в ответ на убийство палача Богемии и Моравии Гейдриха уничтожить воздушной бомбардировкой один из культурных городов Великобритании.

Одна эта телеграмма достаточно ярко и убедительно рисует моральный облик фон Шираха.

Преданный до конца гитлеровской клике, осведомленный о всех ее преступных делах, в которых сам принимал самое активное участие, — подсудимый фон Ширах являлся одной из наиболее зловещих фигур третьей империи.

Зейсс-Инкварт

Подсудимый Артур Зейсс-Инкварт был назначен Гитлером в начале сентября 1939 года начальником гражданской администрации Южной Польши, а затем — заместителем генерал-губернатора Польши. На этом посту он находился по май 1940 года.

На протяжении 7 месяцев Зейсс-Инкварт лично, а также под руководством Франка и совместно с ним насаждал в Польше террористический режим, принимал активное участие в разработке и осуществлении планов уничтожения многих тысяч людей, экономического ограбления и порабощения народов польского государства.

В июне 1939 года Зейсс-Инкварт выступил с речью перед начальниками управлений и отделов варшавского губернаторства, в которой, между прочим, указал, что при осуществлении германской администрации в генерал-губернаторстве руководящий принцип должен быть — интересы германской империи. Путем строгого и беспобедного управления эта область должна быть использована германской экономикой, а для того, чтобы не проявлять излишнего любезности, следует помнить о том, как польская раса унаследует германскую территорию».

Через два дня Зейсс-Инкварт по этому же вопросу инструктировал любимого губернатора — бригадефюрера СС Шмидта:

«Ресурсы и жители этой страны должны служить Германии, и процветать они могут только в этих пределах. Нельзя разрешать развитие независимого политического мышления. Можно лишь то, что нужно, и не больше, в значение для судеб Германии, чем Рейн».

Из отчета о служебной поездке Зейсс-Инкварта устанавливается, что губернатор Варшавы — Фишер осведомлен о том, что все ценности, все ценности варшавских банков в золоте, драгоценных металлах и векселях были переведены в рейхсбанк, причем польское население было обязано оставлять свои вклады в банках; что немецкая администрация имеет национал-социалистическую миссию, на Западе мы имеем функцию».

Какова была на Западе функция Зейсс-Инкварта, как и прочих имперских министров и наместников на всех оккупированных немецкими территориях, ярко показано: это функция палача и грабителя.

Мои коллеги подробно говорили о преступной роли Зейсс-Инкварта в захвате Австрии и осуществлении других агрессивных планов гитлеровских заговорщиков, наглядно показали, как Зейсс-Инкварт применил в Нидерландах кровавый опыт, приобретенный им в сотрудничестве с Франком в Польше. И это дает мне все основания полностью поддерживать в отношении Зейсс-Инкварта обвинение, как оно сформулировано обвинительным актом.

Фон Папен

Подсудимый Франц фон Папен еще в 1932 году, будучи рейхсканцлером германской республики, активно способствовал приходу к стране гитлеровского движения. Папен отменил декрет своего предшественника Брюнинга о запрещении деятельности штурмовых отрядов СА. Им же было свергнуто социал-демократическое правительство Германии в Пруссии. Эта мероприятия в весьма значительной степени усилили положение гитлеровцев и способствовали приходу их к власти.

Так Папен расчистил путь Гитлеру. Обеспечив власть фашистам, сам Папен занял в стране Гитлера пост вице-канцлера. На этом посту фон Папен участвовал в принятии и проведении ряда законодательных актов, направленных на укрепление немецкого фашизма.

И в дальнейшем в течение многих лет, будучи до разрыва с Германией Гитлером, фон Папен остался верен своим гитлеровским друзьям, принимал посильное участие в осуществлении преступного заговора.

Подсудимый фон Папен пытается ловко объяснить свою роль в развитии фашистского движения и захвате власти Гитлером той политической ситуацией в стране, которая будто бы сделала приход Гитлера к власти неизбежным.

Действительные мотивы, которыми руководствовался фон Папен, состоят в том, что он сам был убежденный, преданный Гитлеру фашист.

Я напомню в качестве вывода на суде, что фон Папен, будучи еще в 1932 году, будучи рейхсканцлером германской республики, активно способствовал приходу к стране гитлеровского движения. Папен отменил декрет своего предшественника Брюнинга о запрещении деятельности штурмовых отрядов СА. Им же было свергнуто социал-демократическое правительство Германии в Пруссии. Эти мероприятия в весьма значительной степени усилили положение гитлеровцев и способствовали приходу их к власти.

Так Папен расчистил путь Гитлеру. Обеспечив власть фашистам, сам Папен занял в стране Гитлера пост вице-канцлера. На этом посту фон Папен участвовал в принятии и проведении ряда законодательных актов, направленных на укрепление немецкого фашизма.

И в дальнейшем в течение многих лет, будучи до разрыва с Германией Гитлером, фон Папен остался верен своим гитлеровским друзьям, принимал посильное участие в осуществлении преступного заговора.

Подсудимый фон Папен пытается ловко объяснить свою роль в развитии фашистского движения и захвате власти Гитлером той политической ситуацией в стране, которая будто бы сделала приход Гитлера к власти неизбежным.

Действительные мотивы, которыми руководствовался фон Папен, состоят в том, что он сам был убежденный, преданный Гитлеру фашист.

Я напомню в качестве вывода на суде, что фон Папен, будучи еще в 1932 году, будучи рейхсканцлером германской республики, активно способствовал приходу к стране гитлеровского движения. Папен отменил декрет своего предшественника Брюнинга о запрещении деятельности штурмовых отрядов СА. Им же было свергнуто социал-демократическое правительство Германии в Пруссии. Эти мероприятия в весьма значительной степени усилили положение гитлеровцев и способствовали приходу их к власти.

Так Папен расчистил путь Гитлеру. Обеспечив власть фашистам, сам Папен занял в стране Гитлера пост вице-канцлера. На этом посту фон Папен участвовал в принятии и проведении ряда законодательных актов, направленных на укрепление немецкого фашизма.

И в дальнейшем в течение многих лет, будучи до разрыва с Германией Гитлером, фон Папен остался верен своим гитлеровским друзьям, принимал посильное участие в осуществлении преступного заговора.

Подсудимый фон Папен пытается ловко объяснить свою роль в развитии фашистского движения и захвате власти Гитлером той политической ситуацией в стране, которая будто бы сделала приход Гитлера к власти неизбежным.

Действительные мотивы, которыми руководствовался фон Папен, состоят в

Шпеер

Можно ли после этого серьезно признать, что выполнив задание Гитлера, фон Папен был арестован Гитлером? Гитлер ненавидел Гитлера и остался им до конца. Их сблизила и сроднила не только общность профессиональных интересов, но и политических. Шпеер начал свою карьеру, в 1932 г. с реконструкции коричневого дома — штаба НСДАП. Гитлер, в ответ на 10 лет он возглавлял все военное строительство и военное производство фашистской Германии. Начав со строительства здания имперского «партейтаг» — Шпеер закончил строительством гитлеровского валлов.

Шпеер занимал выдающееся место в государственном и военном механизме гитлеровской Германии и принимал самое непосредственное активное участие в планировании и осуществлении преступного заговора.

В чем заключается «вина обороны» Шпеера на суде? Шпеер представляет дело таким образом, что пост министра ему был навязан Гитлером; он был близким другом Гитлера, но о планах Гитлера ничего не знал; он в течение 14 лет состоял членом гитлеровской партии, но от политики был далек и даже не читал «Майн кампф». Правда, будучи изобличен, Шпеер признался, что он солгал во время допроса на предварительном следствии. Шпеер лгал, когда отрицал свою принадлежность к СА, а затем и к СС. В распоряжении суда имеется подписанное до чина СС Альберта Шпеера, который состоял в личном штате рейхсфюрера СС Гиммлера.

Шпеер имел довольно высокий ранг и в гитлеровской партии. Он был в партийной канцелярии экспертом по всем техническим вопросам, возглавлял главное управление техники НСДАП, руководил союзом германских технических высших учебных заведений партии, был уполномоченным штаба Гесса, руководителем одной из крупных организаций германского трудового фронта.

Шпеер не только знал о применении Заукелем методах при угоне в рабство населения оккупированных областей, но и сам принимал участие вместе с Заукелем на совещаниях у Гитлера и в управлении «центрального планирования», где принимались решения об угоне в Германию миллионов людей из оккупированных территорий.

Шпеер имел тесный контакт с Гиммлером: он получал от Гиммлера заключенных для работы на военных заводах; на многих заводах, подведомственных Шпееру, были организованы филиалы концентрационных лагерей. За услуги Гиммлера Шпеер в свою очередь предоставлял СС опытных специалистов и дополнительное военное снаряжение.

Шпеер очень много говорил здесь о том, что он резко критиковал близкое окружение Гитлера и что у него якобы были очень серьезные разногласия с Гитлером, что в спорах высказывал к Гитлеру он указывал на бесцельность дальнейшего ведения войны. Когда представитель советского обвинения спросил Шпеера: кого именно из близкого окружения он критиковал и в ответ на это был эта критика, подсудимый ответил: «я вам этого не скажу».

Совершенно очевидно, что Шпеер не только не хотел, но и не мог этого сказать по той простой причине, что он никого из близкого окружения Гитлера не критиковал, да и не мог критиковать, так как был убежденным гитлеровцем и входил в это близкое окружение. Что касается так называемых «серьезных разногласий», то, как признал Шпеер, они начались после того, как ему стало ясно, что Германия проиграла войну. Письмо Шпеера к Гитлеру датировано мартом 1945 г. Тогда-то Шпеер мог без особого риска обрисовать безнадежное положение Германии.

Оно уже было ясно для всех и не составляло предмета разногласия. И не случайно, что после этих писем Шпеер продолжал оставаться фаворитом Гитлера. Именно Шпеера Гитлер назначил 30 марта 1945 г. руководить мероприятиями по тотальному разрушению индустриальных районов, обязав все гражданские, государственные и военные учреждения оказывать ему всемерную помощь.

Таков истинный облик и истинная роль подсудимого Шпеера в преступлениях гитлеровской клики.

Нейрат

Константину фон Нейрату принадлежит выдающаяся роль в укреплении власти гитлеровских заговорщиков, в подготовке и осуществлении их агрессивных планов.

На протяжении многих лет, каждый раз, когда нужно было замести следы, когда нужно было дипломатическими манипуляциями прикрыть агрессивные акты, — на подмогу гитлеровцам приходил со своим многолетним опытом и политическим авторитетом Нейрат — гитлеровский дипломат в чине генерала СС.

Я напомню официальную оценку деятельности Нейрата, которая была опубликована 2 февраля 1945 года по всех газетах фашистской Германии.

«Самыми яркими политическими событиями после прихода к власти, в ноябрь барон фон Нейрат, как имперский министр иностранных дел, играл решающую роль и с которыми нечто будет связано его имя, является уход из Лиги Наций, которая произошел в Женеве 14 октября 1933 года, возвращение Саарской области, провозглашение и денонсирование Локарнского договора...»

В качестве имперского протектора Богемии и Моравии Нейрат представлял для гитлеровских заговорщиков ценность, которая подробно в своих писал в своем меморандуме генерал Фредерщин и которые должны были превратить Чехословакскую республику в «неотъемлемую часть Германии». Для достижения этой цели Нейрат занимал пресмыкающуюся, каждый раз, сущность которого теперь всем известна.

Нейрат пытается здесь уверить, что все зверства творились полицией и гестапо по прямому приказу Гиммлера, а он о них вовсе и не знал. Можно понять Нейрата, когда он это утверждает, но согласиться с ним никак нельзя.

Доверенный 7 марта 1946 года Карл Франк показал, что Нейрат регулярно заслушивал доклады командующего полицией безопасности и лично Франка о каждодневных событиях в протектории. Нейрат, по его словам, был в курсе всех событий, в том числе и о всяких обстоятельствах, согласно главного управления имперской безопасности.

Я напомню также параграфы 11, 13 и 14 приказа совета министров имперской обороны от 1 сентября 1939 г., устанавливающие, что рейхсфюрер СС в качестве чрезвычайных мероприятий в административные мероприятия в Богемии и Моравии с ведома имперского протектора и что органы германской полиции безопасности в протекторате обязаны осведомлять имперского протектора, а также его высочайшее чрезвычайно и держать их в курсе важных событий.

Если к этому еще добавить, что подсудимый Нейрат назначен 5 мая 1939 г. своим политическим референтом СД — фюрера и уполномоченного полиции безопасности, если вспомнить оглашенные на суде показания бывшего при Нейрате президентом Чехии Рихарта Бивертa, в которых говорится, что гестапо производило аресты по распоряжению имперского протектора, то разве могут быть сомнения в том, что Нейрат санкционировал массовые аресты, казни без суда и другие бесчеловечные акты, совершенные гестапо и полицией в Чехословакии?

Я перехожу к событиям 17 ноября 1939 года, когда 9 студентов были без суда расстреляны, свыше тысячи студентов были брошены в концентрационные лагери и все чешские высшие учебные заведения были закрыты на три года.

(Окончание на 4 стр.).

Электронная библиотека (репозиторий) Томского государственного университета
http://vital.lib.tsu.ru

Процесс главных немецких военных преступников в Нюрнберге

Заключительная речь главного обвинителя от СССР тов. Р. А. РУДЕНКО

(Окончание)

Нейрат говорит, что он узнал об этих террористических мероприятиях post-factum. Но мы предъявили суду сообщение о расстреле и аресте студентов, на котором значится подпись Нейрата. Нейрат пытается найти другую лазейку, он заявляет, что Франк подписал сообщение его, Нейрата, именем, а для убедительности Нейрат еще добавил, что позднее он от одного чиновника узнал, что Франк часто злоупотреблял его именем на документах. Правдоподобны ли эти заявления Нейрата? Достаточно бегло проанализировать факты, чтобы ответить на этот вопрос отрицательно.

Нейрат говорит, что Франк злоупотреблял его именем. Что же предпринял Нейрат? Может быть он потребовал отставки Франка или наказания его за подлог? Нет. Может быть он официально сообщил кому-либо об этом подлоге? Тоже нет. Напротив, он продолжал сотрудничать с Франком, как и прежде.

Нейрат говорит, что он узнал о злоупотреблениях Франка от «одного чиновника». Кто же этот чиновник? Как его фамилия? Почему не было ходатайства о вызове его в суд или хотя бы получении его письменных показаний? Все дело в том, что никто Нейрату не говорил о злоупотреблениях Франка с подлогом. Нейрата на документах и не мог говорить, так как самих злоупотреблений не было. Зато в распоряжении суда имеются доказательства, подтверждающие, что сообщение от 17 ноября 1939 года подписано Нейратом и террористические мероприятия, о которых в этом сообщении говорится, были санкционированы Нейратом. Я имею в виду два показания Карла Франка — непосредственного участника этих кровавых событий.

Карл Франк на допросе 26 ноября 1945 года показал:

«Этот документ был датирован 17 ноября 1939 года и подписан фон Нейратом, который не протестовал ни против расстрела 9 студентов, ни против ареста студентов, которые должны были быть отправлены в концентрационные лагери».

Я цитирую второе показание Карла Франка по этому вопросу от 7 марта 1946 года.

«Имперский протектор фон Нейрат своей подписью, которую он поставил под официальным сообщением, доводившим до сведения о расстреле студентов, утвердил эту акцию. Я точно информировал Нейрата о ходе расследования, и он подписал сообщение. Если бы он не был согласен и потребовал бы изменения, например, смягчения, на что он имел право, то я должен был бы присоединиться к его мнению».

В августе 1939 года Нейрат издал так называемое «предупреждение» в связи с «чрезвычайным положением», в котором он объявил Богемию и Моравию «составной частью великой германской империи» и установил, что ответственность за все акты саботажа несут не только отдельные лица, но и все чешское население, т. е. установил принцип коллективной ответственности, ввел систему заложничества. Если расценить события 17 ноября 1939 года в свете этого распоряжения Нейрата, мы найдем еще одно неопровержимое доказательство против Нейрата.

Начиная с 1 сентября 1939 года в Чехии и Моравии были арестованы, как заложники, около 8.000 чехов, большинство из которых были отправлены в концентрационные лагери, многие были казнены или умерли от голода и пыток. Вы, господе судьи, слышали по этому поводу показания Бинерта, Крейчи и Гавелка.

Разве эти террористические действия против чешской интеллигенции не совершались на основе указанного выше так называемого «предупреждения» Нейрата?

Мне нет необходимости излагать все то, что произошло в Лидице, а затем в селении Лежаки, это широко известно. Разве там немецкие оккупанты не действовали на основе из «предупреждения» Нейрата и установленного им принципа: ответственность несут не только отдельные лица, но и все чешское население.

Это Нейрат в августе 1939 года положил начало массовому террору против народов. Чехословакию, это на нем лежит кровь многих тысяч женщин и мужчин, стариков и детей, убитых и замученных. И я не вижу разницы между бароном фон Нейратом и другими главарями преступного гитлеровского режима.

Фриче

Роль подсудимого Ганса Фриче в общем заговоре, военных преступлениях и преступлениях против человечества несомненно более значительна, чем это может показаться на первый взгляд. Преступная деятельность Фриче, ближайшего помощника Геббельса, проводившаяся систематически изо дня в день, являлась важнейшим звеном в общем преступном плане (заговоре) и самым активным образом способствовала созданию условий, при которых зародились и культивировались многочисленные преступления гитлеровцев.

Все попытки подсудимого Фриче и его защиты умалить его значение и роль в этих преступлениях явно провалились.

Какая исключительная роль отводилась лживой пропаганде в гитлеровской Германии — свидетельствуют высказывания Гитлера в «Майн кампф».

Он писал: «Вопрос о возрождении германского могущества гласит не «как мы сфабрикуем оружие?», а «как мы произведем дух, который сделает народ способным носить оружие». Если этот дух овладеет народом, воля найдет тысячу путей, из которых каждый приведет к оружию». (Цитирую из «Майн кампф», 64-е издание, 1933 г., стр. 365—366).

Не случайно также, что на съезде гитлеровской партии в Нюрнберге в 1936 году были провозглашены лозунги: «Пропаганда помогла нам притти к власти», «Пропаганда поможет нам удержать власть», «Пропаганда поможет нам завоевать весь мир».

Подсудимый Фриче по своему положению несомненно был одним из наиболее видных пропагандистов и одним из наиболее информированных людей в гитлеровской Германии, пользовавшийся особым доверием Геббельса.

Как известно, Фриче с 1938 года по 1942 год являлся руководителем важнейшего в министерстве пропаганды отдела немецкой прессы, а с 1942 года до разгрома гитлеровской Германии руководил немецким радиовещанием.

Выросший на журналистском поприще в реакционной прессе Гугенберга и являясь членом гитлеровской партии с 1933 года, Фриче в качестве правительственного радиокомментатора своей лживой пропагандой сыграл большую роль в распространении в Германии фашизма, в политическом и моральном растлении немецкого народа.

Об этом подробно сообщили в своих письменных показаниях свидетели: бывший генерал - фельдмаршал германской армии Фердинанд Шернер и бывший вице-адмирал германского флота Ганс Росс.

Представленные трибуналу под № 3064—ПС и СССР—496 тексты перехваченных Британской радиовещательной компанией выступлений по радио подсудимого Фриче полностью подтверждают эти выводы обвинения.

В своей деятельности германская пропаганда и лично подсудимый Фриче широко использовали методы провокации, лжи и клевету, причем особенно широко применялись эти методы в целях оправдания агрессивных акций гитлеровской Германии.

Еще Гитлер в «Майн кампф» писал: «При помощи умелого и длительного применения пропаганды можно представить народу даже небо адом и, наоборот, самую убогую жизнь представить, как рай». (стр. 302).

Фриче оказался самым подходящим человеком для такой грязной роли.

В своем заявлении трибуналу от 7 января 1946 года Фриче подробно описал широко применявшиеся немецкой пропагандой и лично им самим провокационные методы в связи с агрессивными акциями против Австрии, Судетской области, Богемии и Моравии, Польши, Югославии.

9 апреля и 2 мая 1940 года Фриче выступал по радио с лживыми объяснениями причин оккупации Германией Норвегии. Он заявлял, что «никто не был ранен, ни один дом не был разрушен, жизнь и труд текли обычным путем».

Между тем в представленном норвежским правительством, официальном докладе указывалось: «Германское нападение на Норвегию 9 апреля 1940 года ввергло Норвегию в войну впервые за 125 лет. В течение двух месяцев война велась по всей стране, принося разрушения.... Более 40 тысяч домов были повреждены или разрушены и около тысячи человек из числа гражданского населения убито».

Наглая клевета была распространена немецкой пропагандой и лично Фриче в связи с потоплением английского пассажирского парохода «Атения».

Особенную активность немецкая пропаганда проявила в связи с вероломным нападением гитлеровской Германии на Советский Союз.

Подсудимый Фриче пытался утверждать, что о нападении на СССР он будто бы впервые узнал, будучи вызван в 5 часов утра 22 июня 1941 года на пресс-конференцию к министру иностранных дел Риббентропу, и что об агрессивных целях этого нападения ему стало известно в результате его личных наблюдений лишь в 1942 году.

Подобные утверждения опровергаются таким документальным доказательством, каким является отчет подсудимого Розенберга. Этим документом устанавливается, что Фриче еще задолго до нападения на СССР знал о соответствующих приготовлениях и в качестве представителя министерства пропаганды участвовал в разработке министерством восточных оккупированных территорий пропагандистских мероприятий на востоке.

Отвечая по время перекрестного допроса на вопросы советского обвинителя, Фриче заявил, что если бы ему были известны преступные приказы гитлеровского правительства, о которых он узнал только здесь на суде, он не пошел бы с Гитлером. И в этом случае перед лицом международного военного трибунала Фриче сказал неправду. Он вынужден был признать, что преступные гитлеровские приказы об истреблении евреев и расстреле советских комиссаров были ему известны еще в 1942 году, однако и после этого он продолжал оставаться на своем посту и продолжал заниматься лживой пропагандой.

В своих выступлениях по радио 16 июня и 1 июля 1944 года Фриче широко пропагандировал применение Германией новых видов оружия, всячески стремясь побудить армию и народ на дальнейшее бессмысленное сопротивление.

Уже накануне краха гитлеровской Германии, а именно 7 апреля 1945 года, Фриче выступил по радио с призывом к немецкому народу о продолжении сопротивления союзным войскам и вступлении для этой цели в организацию «вервольф».

Так, до самого конца подсудимый Фриче оставался верен преступному гитлеровскому режиму. Он всего себя отдал осуществлению гитлеровского заговора и всех преступлений, намеченных и проводившихся для осуществления этого заговора. Он — активный участник всех гитлеровских преступлений и должен понести за них тягчайшую ответственность.

Господа судьи! —

Перед вами прошли все подсудимые — люди, лишенные чести и совести, ввергшие мир в бездну несчастий и страданий.

Политические авантюристы, не останавливавшиеся ни перед какими злодеяниями для достижения своих преступных целей, низкие демагоги, прикрывавшие свои разбойничьи планы лживыми идеями, палачи, убившие миллионы невинных, — они объединились в клику заговорщиков, захватили власть и превратили аппарат германского государства в орудие своих преступлений.

Ныне наступил час расплаты.

В течение девяти месяцев мы наблюдали бывших правителей фашистской Германии. Перед лицом суда на скамье подсудимых они притихли и присмирели. Некоторые из них даже осуждали Гитлера. Но они хорят сейчас Гитлера не за провокацию войны, не за убийства народов и ограбления государств,— единственно чего не могут они ему простить — это поражения. Вместе с Гитлером они были готовы истребить миллионы людей, поработить все передовое человечество для достижения преступных целей мирового господства.

Но иначе судила история: победа не пришла по следам злодеяний. Победили свободолюбивые народы, победила правда, и мы горды тем, что суд международного военного трибунала — это суд победившего правого дела миролюбивых народов.

Защитники подсудимых говорили о гуманности. Мы знаем, что цивилизация и гуманность, демократия и гуманность, мир и гуманность — неразделимы. Но борцы за цивилизацию, демократию и мир, — мы решительно отвергаем бесчеловечный гуманизм — снисходительный к палачам и безразличный к их жертвам. Защитник Кальтенбруннера тоже говорил здесь о человеколюбии. В сочетании с именем и делами Кальтенбруннера слова о любви к человеку звучат кощунственно.

Господин председатель!

Господа судьи!

Моей речью заканчивается выступление обвинителей.

Выступая на этом суде от имени народов Союза Советских Социалистических Республик, я считаю полностью доказанными все обвинения, предъявленные подсудимым. И во имя подлинной любви к человечеству, которой исполнены народы, принесшие величайшие жертвы для спасения мира, свободы и культуры, во имя памяти миллионов невинных людей, загубленных бандой преступников, представших перед судом передового человечества, во имя счастья и мирного труда будущих поколений,— я призываю суд вынести всем без исключения подсудимым высшую меру наказания — смертную казнь.

Такой приговор будет встречен с удовлетворением всем передовым человечеством.

Утреннее заседание 31 июля

НЮРНБЕРГ, 31 июля. (ТАСС). На сегодняшнем утреннем заседании трибунала продолжался допрос свидетелей по делу руководящего состава гитлеровской партии. Защитник этой организации адвокат Сервациус и свидетели всячески стараются преуменьшить роль и значение местных руководителей гитлеровской партии, которые, как известно, непосредственно проводили в жизнь «идеи» и приказы гитлеровской партии.

Вечернее заседание 31 июля

НЮРНБЕРГ, 31 июля. (ТАСС). На вечернем заседании трибунала 31 июля продолжалось слушание дела первой из преступных организаций — руководящего состава гитлеровской партии. Допрашивался в качестве свидетеля по делу этой организации один из бывших гитлеровских блокляйтеров в Нюрнберге Харт.

Американский обвинитель Гриффитс Джонс предъявляет свидетелю новый документ, который до сих пор еще не был представлен трибуналу. Это изданный в области Ахен циркуляр крейсфюреров, ортсгруппенлейтеров и организационлейтеров о создании картотеки на всех проживающих в районе их деятельности людей.

Вслед затем место у пульта обвинителей занимает представитель советского обвинения тов. Рогинский, который с разрешения трибунала представляет документы, характеризующие роль крейсфюреров и блокляйтеров в совершении таких преступлений, как германизация оккупированных территорий и народов.

В зал вводят последнего свидетеля по делу этой преступной организации, некоего Теодора Кунфаузра, который в течение 8 лет был гитлеровским политическим руководителем и высшим руководстве немецкого так называемого «трудового фронта», а в течение последнего года войны — офицером связи «трудового фронта» при министерстве Шпеера.

После этого трибунал приступил к рассмотрению дела следующей преступной организации—государственной тайной полиции — гестапо. Защитник гестапо адвокат Меркель вызывает первого свидетеля по делу его подзащитной организации — Карла Рудольфа Бестера, бывшего начальника гестапо. Свидетель пытается скрыть истину о деятельности этой организации.

Допросом этого свидетеля защитой заканчивается вечернее заседание трибунала.

Утреннее заседание 1 августа

НЮРНБЕРГ, 1 августа. (ТАСС). На утреннем заседании трибунала представитель английского обвинения Гаррис закончил допрос свидетеля Беста по делу второй преступной организации — гестапо. Свидетель под напором фактов вынужден был признать, что в Дании осуществлялись подготовительные гестапо террористические мероприятия против населения, совершались убийства, уничтожались здания и т. п.

Обвинитель Гаррис представил суду новый документ — отчет отдела гестапо в Мюнхене, в котором говорится, в частности, об истязании и убийствах советских военнопленных. В документе перечисляется 18 трудовых лагерей, подчиненных гестапо, в которых содержались советские военнопленные и в которых большинство из них было казнено. Затем к свидетельскому пульту был вызван второй свидетель по делу гестапо — Карл Гофман — крупный работник гестапо. Первым его допрашивал защитник гестапо адвокат Меркель. Затем к допросу приступил представитель французского обвинения.

На этом закончилось утреннее заседание трибунала.

Как отметил представитель американского обвинения Гриффитс Джонс, приведший многочисленные документы, в частности секретные приказы рейхсфюрера СС Гиммлера, Бормана и Гитлера, эти местные руководители гитлеровской партии — блокляйтеры и целлеляйтеры усердно занимались шпионской деятельностью, сообщая организациям СС различные сведения о жителях, о настроениях, разговорах и т. д.

Указ регентов Болгарии о проведении референдума и выборов в Великое народное собрание

СОФИЯ, 31 июля. (ТАСС). Регенты подписали указ о проведении референдума по вопросу о форме государственного строя и о выборах в Великое народное собрание.

Разгон демонстрации в Сеуле

НЬЮ-ЙОРК, 31 июля. (ТАСС). Агентство Ассошиэйтед Пресс сообщает, что 29 июля в Сеуле состоялась демонстрация двух тысяч корейцев, потребовавших отсрочки года над 17 корейцами, в том числе 3 членами коммунистической партии. Демонстранты подошли к зданию суда и потребовали освобождения заключенных. Прибывшая полиция ранила двух демонстрантов и арестовала 25.

Журнал „Индонезия" об использовании голландцами японских войск

ГААГА, 31 июля. (ТАСС). Журнал «Индонезия» пишет, что во всех внешних провинциях Индонезии англичане помогли голландскому правительству установить свою власть. Сейчас англичане помогают голландскому правительству установить власть на Яве и Суматре.

Журнал помещает сообщения своего корреспондента о военных действиях в районе Сурабайи. Корреспондент указывает, что голландские власти в борьбе с индонезийцами, кроме своих войск, используют также японцев. Японцы используются не только на средней Яве, но также в районах Семаранга и Сурабайи. Японские войска оказывают голландцам большие услуги, так как они хорошо знакомы с методами борьбы индонезийцев. Несмотря на это, оборона индонезийцев находится в крепких руках, выдерживая все атаки.

Военные действия в Индонезии

ГААГА, 2 августа. (ТАСС). По сообщениям из Индонезии, англо-голландские войска продолжают вести бои против индонезийцев. Агентство АНП передает, что 31 июля английские войска развернули операции против индонезийцев в районе Медана на Суматре.

Окончание забастовки почтовых работников в Индии

ЛОНДОН, 2 августа. (ТАСС). По сообщению агентства Рейтер, начавшаяся 11 июля в Бомбее забастовка 60 тыс. почтовых работников, которая распространилась по всей Индии и серьезно нарушила почтовую связь, окончилась. Забастовка продолжалась 23 дня.

Приговор чехословацким квислингам

ПРАГА, 31 июля. (ТАСС). Пражское радио передает, что сегодня состоялось последнее заседание суда по делу членов правительства протектората Чехии и Моравии. Подсудимые — бывший премьер-министр правительства «протектората» Крейчи, бывшие министры Бинерт, Грубы, Каменицкий и Кальфус признаны виновными в том, что во время войны они работали в пользу врага, поддерживали фашистское движение в печати, радиопередачах и на публичных собраниях, одобряли власть оккупантов на территории Чехословацкой республики и действия оккупантов. Обвиняемые Крейчи и Грубы действовали в пользу врага во время чрезвычайно тяжелого положения республики.

Крейчи приговорен к 25 годам тюремного заключения, Грубы — к пожизненному заключению, Каменицкий — к 5 годам, Бинерт — к 3 годам тюремного заключения. Обвиняемый Кальфус оправдан. Все осужденные лишаются гражданских прав до истечения срока наказания.

Требование о возвращении Мексике 9 островов у Тихоокеанского побережья США

НЬЮ-ЙОРК, 2 августа. (ТАСС). Мексиканская правительственная газета «Эль насиональ» опубликовала на днях на видном месте заявление «революционного фронта трудящихся и интеллигенции», содержащее требование возвращения Мексике 9 находящихся у Тихоокеанского побережья США островов (Фараньонес, Санта Роза, Санта Крус, Санта Каталина, Санта Барбара, Сан Николас, Сан Клементе и др.).

«Уже доказано исторически и юридически, — говорится в документе, — что эти острова принадлежат Мексике и поэтому они должны быть снова включены в национальную мексиканскую территорию».

Газета „Ивнинг ньюс" о планах создания нового правительства в Испании

ЛОНДОН, 31 июля. (ТАСС). Как передает агентство Рейтер, 30 июля газета «Ивнинг ньюс» поместила сообщение о том, что «в настоящее время в Лондоне и Вашингтоне с ведома Ватикана подготовляется замена правительства генерала Франко новым кабинетом».

Как полагают, пишет газета, лидерами «государственного переворота» явится генерал Аранда и генерал Унгрин. Они создадут переходное военное правительство, которое пригласит всех республиканцев, находящихся в изгнании, возвратиться в Испанию при условии, если они согласятся сотрудничать с правительством или, по крайней мере, не будут выступать против него. Будет объявлена политическая амнистия. В конечном счете будет сформировано гражданское правительство и будет проведен плебисцит по вопросу о монархии. Вопрос о составе гражданского правительства на 2/3 согласован в Лондоне и Вашингтоне. Некоторые республиканские лидеры поддерживают этот план.

Введение в Венгрии новой денежной единицы

БУДАПЕШТ, 2 августа. (ТАСС). Вчера вступила в действие правительственный указ о введении в Венгрии новой денежной единицы — форинта взамен аннулируемого пенго. Этой радикальной денежной реформой венгерское правительство рассчитывает положить конец инфляции и заложить основу финансового оздоровления и экономической стабилизации страны.

План лекций в Доме партийного просвещения Томского горкома ВКП(б) на август 1946 г.

1. Первый том Сочинений товарища Сталина — 7 августа. Лектор тов. Соколова.
2. Международное положение — 14 августа. Лектор тов. Лехтер.
3. Роль сталинской авиации в Великой Отечественной войне — 16 августа. Лектор тов. Досекин.
4. Решения XVIII партийной конференции о работе промышленности и транспорта и задачи новой пятилетки— 19 августа. Лектор тов. Оксенюк.
5. Партия в системе диктатуры пролетариата — 20 августа. Лектор тов. Макаева.
6. Социализм и коммунизм — 22 августа. Лектор тов. Соколова.
7. Работа товарища Сталина «Либерализм или социализм?» — 26 августа.
8. Мирная конференция в Париже — 29 августа. Лектор тов. Лехтер.

Начало лекций в 8 часов вечера. Вход свободный.

Ответств. редактор В. Н. СМИРНОВ.

ГОРОДСКОЙ САД
ЛЕТНИЙ ТЕАТР
Гастроли Челябинского театра оперетты
4 августа—„СВАДЬБА В МАЛИНОВКЕ"
5 августа—„МАРИЦА"
6 августа—„ПРИНЦЕССА ЦИРКА"
7 и 8 августа—премьера „СОЛОВЬИНАЯ ПЕСНЯ"
Начало в 8 ч. 30 м. веч.
Билеты на все объявленные спектакли продаются.
Билеты продаются: в кассе облдрамтеатра с 12 ч. дня до 5 ч. веч., в кассе горсада—с 12 часов до 9 ч. вечера.
По заявкам профорганизаций—в кассе облдрамтеатра с 12 до 4 ч., в кассе горсада—с 7 до 9 ч. веч.

ГОРСАД
4 августа
ВЕЧЕР СМЕХА
Гастроли китайских артистов и популярных комиков-пародистов, акробатов и других цирковых номеров по обновленной программе.
Художественный руководитель В. В. Барнаев.
Начало в 10 часов вечера.
Касса с 5 часов вечера.

ГОРСАД 4 августа
Детское гулянье
На эстраде—выступление ансамбля лилипутов. Начало концерта в 1 ч. дня. Играет духовой оркестр.
Места нумерованы.

ТРЕБУЮТСЯ
БУХГАЛТЕРЫ И СЧЕТОВОДЫ
Обращаться: Вокзальная ул., № 64, опторг.

КИНО
им. М. ГОРЬКОГО
Звуковой художественный фильм
Аршин Мал-Алан
Начало сеансов—1 ч. 45 м., 3 ч. 30 м., 5 ч. 15 м., 7 ч. 30 м., 9 ч. 15 м. и 11 ч.
Касса—с 1 ч. дня

КИНО им. И. ЧЕРНЫХ
С 1 августа на сеансах: 3 ч. 30 м., 5 ч., 6 ч. 30 м., 8 ч., 9 ч. 30 м. и 11 ч.
художественный фильм
Два бойца
Касса—с 3 часов.

ГОРСАД
В ближайшие дни
Костюмированный БАЛ-КАРНАВАЛ
Три приза—за танцы.
Три приза—за лучшие костюмы.
Шествие с факелами.
ФЕЙЕРВЕРК. 3—1

РЕСТОРАНУ „СЕВЕР" ТРЕБУЮТСЯ:
экономист-плановик и опытные бухгалтеры.
2—1

ТОМСКИЙ ГОСУДАРСТВЕННЫЙ УНИВЕРСИТЕТ
ИМЕНИ В. В. КУЙБЫШЕВА
ОБЪЯВЛЯЕТ ПРИЕМ АСПИРАНТОВ
по специальностям: математика, физика, химия, зоология, ботаника, геология, история, основы марксизма-ленинизма.
В аспирантуру принимаются лица не старше 40 лет, имеющие законченное высшее образование и успешно выдержавшие приемные испытания.
Заявления с просьбой о допуске к приемным испытаниям должны быть поданы до 1 сентября 1946 года. К заявлению прилагаются: автобиография, личный листок по учету кадров, нотариальная копия диплома, характеристика с последнего места работы, справка об отношении к воинской обязанности, две фотокарточки, научные труды, а за отсутствием их—реферат по специальности. Испытания проводятся с 1 по 15 сентября по специальному предмету, основам марксизма-ленинизма и иностранному языку.
г. Томск, Тимирязевский проспект, № 3, университет.

Учетно-кредитный техникум Госбанка СССР
ПРОИЗВОДИТ НАБОР УЧАЩИХСЯ
на первый курс 1946—1947 учебного года. Техникум готовит кредитных инспекторов и бухгалтеров. Срок обучения—3 года.
Принимаются лица в возрасте от 14 до 25 лет, имеющие образование в объеме 7 классов средней школы. Поступающие подвергаются вступительным испытаниям по Конституции СССР, русскому языку и математике. Отличники принимаются без испытаний.
Окончившие 10 классов принимаются на второй курс. Все принятые зачисляются на стипендию, отличники получают повышенную стипендию. Приемные испытания—с 10 августа. Начало занятий—с 1 сентября.
Принятые в техникум обеспечиваются общежитием, постельными принадлежностями и столовой с трехкратным питанием.
Желающие поступить в техникум подают заявления с приложением: свидетельства об образовании, свидетельства о рождении (в подлинниках), автобиографии, трех фотокарточек, справки о состоянии здоровья. Заявления и документы направлять по адресу: Томск, Затеевский пер., № 10, учетно-кредитный техникум Госбанка СССР, приемной комиссии.

Дорожному отделу облисполкома ТРЕБУЮТСЯ
НА ПОСТОЯННУЮ РАБОТУ:
инженеры и техники-дорожники, бухгалтеры, секретарь-машинистка, кузнец, плотники и чернорабочие. Об условиях справиться в отделе кадров, пер. Нахановича, № 12, 4-й этаж, облдорсовет.

Протезной лаборатории кафедры ортопедической стоматологии нужны высококвалифицированные
ЗУБНЫЕ ТЕХНИКИ
Обращаться ежедневно: с 11 до 1 часу дня. Медицинский институт, Московский тракт, № 2.

ПОДШИПНИКОВЫЙ ЗАВОД
производит набор учащихся
В ЗАВОДСКОЙ ТЕХНИКУМ
Техникум готовит без отрыва от производства техников-механиков, технологов-технологов, техников-конструкторов для заводов Министерства автомобильной промышленности. На отделении без отрыва от производства занятия вечерние по 4 часа 4 раза в неделю, а днем учащиеся работают в цехах и отделах подшипникового завода по 6 часов в день. Условия приема в техникум общие, как и для всех техникумов. Снабжение и питание наравне с рабочими завода. Работающие на других предприятиях освобождаются для учебы на общих основаниях.
Техникум помещается в Северном городке. Из проходной конторы завода звонить в техникум.

В Томском ордена Трудового Красного Знамени политехническом институте им. С. М. Кирова
ОТКРЫТА ВЫСТАВКА
для желающих ознакомиться со специальностями, по которым институт готовит инженеров.
Выставка открыта ежедневно с 10 до 16 ч. кроме выходных дней.
ДИРЕКЦИЯ.

ШКОЛА РАБОЧЕЙ МОЛОДЕЖИ № 2
(ул. Лермонтова, № 58) проводит регистрацию учащихся, желающих учиться в 4, 5, 6, 7 классах. Запись производится с 8 до 10 ч. утра и с 5 до 7 ч. вечера, кроме выходных дней.

Областному Дому ребенка срочно ТРЕБУЕТСЯ
ГЛАВНЫЙ БУХГАЛТЕР
Оплата по договоренности. Квартирой обеспечивается. Обращаться: ул. Карташова, № 23, областной Дом ребенка.

Томская облконторка Особгастронома проводит набор на
КУРСЫ ПРОДАВЦОВ
с отрывом от производства. Обращаться в отдел кадров, Набережная р. Ушайки, № 8. 3—1

Ресторан „СЕВЕР" РАБОТАЕТ
с 11 ч. утра до 2 ч. ночи.
ИМЕЕТСЯ БОЛЬШОЙ ВЫБОР ВИН, ГОРЯЧИХ И ХОЛОДНЫХ ЗАКУСОК.
Играет джаз ТАНЦЫ
с 9 ч. вечера до 1 ч. ночи. 3—2

ТИПОГРАФИИ
издательства „Красное Знамя"
ТРЕБУЕТСЯ УБОРЩИЦА
Обращаться: Советская ул., № 47.

Срочно требуются:
старший бухгалтер, бухгалтер, курьер, уборщица, рабочий. Условия по соглашению. Обращаться: Комсомольский, 1. Обращаться: ул. М. Горького, № 46, госсортфонд.

ТРЕБУЮТСЯ:
сторожа на покос и в заводскую отрану, подсобные рабочие и рабочие на лошади. Октябрьская ул., № 37, завод фруктовых вод, отдел кадров.

Требуются
КОСАРИ
НА ПОКОС
Оплата по соглашению.
Обращаться: Советская улица, № 47, типография издательства „Красное Знамя".

ТОМСКОЙ ОБЛКОНТОРЕ СЕЛЬХОЗБАНКА
требуются на постоянную работу:
РЕВИЗОР, ИНСПЕКТОР, БУХГАЛТЕР, ЗАВХОЗ.
Справляться: пер. Нахановича, 12, третий этаж, комната № 10, Сельхозбанк.

Томский медицинский институт им. В. М. Молотова
ПРИГЛАШАЕТ НА РАБОТУ:
секретарей деканатов, машинистку, бухгалтеров, агента снабжения, курьера, гардеробщиц, кочегаров, служительний кафедр. При институте имеются орс, столовая, подсобное хозяйство. Обращаться по адресу: Московский тракт, № 2.

Томскому областному драматическому театру ТРЕБУЕТСЯ
БУХГАЛТЕР
Адрес: пер. Нахановича, № 6. 2—1

Адрес редакции и типографии: Советская, № 47, телефоны: отв. редактора — 14-00, зам. отв. редактора — 750, отв. секретаря —468, отделов: партийной жизни—691, сельскохозяйственного — 16-37, промышленного — 694, писем—127, директор типографии—355, прием объявлений — 1012.

К302924 Томск, типография «Красное Знамя». Заказ 2835