Электронная библиотека (репозиторий) Томского государственного университета
http://vital.lib.tsu.ru

Пролетарии всех стран, соединяйтесь!

КРАСНОЕ ЗНАМЯ

Орган Томского обкома и горкома ВКП(б), областного и городского Советов депутатов трудящихся

№ 131 (7857) | Воскресенье, 6 июля 1947 г. | Цена 20 коп.

Основная задача машинно-тракторных станций

Февральский Пленум Центрального Комитета ВКП(б) установил, что основной задачей машинно - тракторных станций является повышение урожайности в обслуживаемых ими колхозах, дальнейшее улучшение использования машинно-тракторного парка, повышение качества тракторных работ и выполнение планов сдачи натуроплаты за работы МТС.

Время уборки урожая, являющееся самым ответственным делом в сельском хозяйстве, приближается. В ходе уборки выявятся новые Герои Социалистического Труда в нашем земледелии. По итогам уборки и хлебозаготовок, партия и правительство будут судить о работе каждой нашей партийной организации, каждого местного Совета, колхоза, совхоза, каждой МТС области.

Все работы на пашне — снегозадержание и удобрение почвы, вспашка и культивация, сев и прополка полей проводятся ради получения высокого урожая. Упорный напряженный труд хлеборобов в течение целого года увенчается успехом в том лишь случае, если урожай будет убран во-время и без потерь. «Уборка, — говорит товарищ Сталин, — дело сезонное, и она не любит ждать. Убрал во-время — выиграл, опоздал в уборке — проиграл».

Судьба урожая на колхозных полях, успех его уборки решается, в основном, работой машинно - тракторных станций. Товарищ Сталин подчеркивает, что в уборочных работах большое значение имеют комбайны. Они помогают во-время убрать урожай, избавиться от громадных потерь. Но свое значение комбайны оправдают лишь в том случае, если будут работать отлично.

На жатву хлебов в - колхозах области скоро выйдут сотни комбайнов. Понятно, что машины смогут работать высокопроизводительно только тогда, когда у них не будет дефектов, когда ими будут управлять надежные руки хорошо подготовленных комбайнеров и комбайнерок.

Между тем, ход ремонта комбайнов в большинстве МТС нашей области внушает серьезную тревогу. На 1 июля отремонтировано комбайнов только 27,6 процента к плану. Туганская, Баткатская и Гусевская МТС не подготовили еще ни одного комбайна. В Туганской и Громышевской МТС отремонтировано всего по одной машине.

В чем же дело? Почему так медленно идет ремонт? Прежде всего потому, что во многих МТС к нему не подготовились, не обеспечили мастерские нужными запасными частями, материалами, не поставили на работу необходимого количества людей. Некоторые директора МТС, заведующие мастерскими не руководят ремонтом, не организуют работников на борьбу за выполнение графика.

Знатный комбайнер Громышевской МТС т. Мизеев справедливо жалуется, что у них в мастерской не ведется массовой политической работы. Правда, к ремонтникам заходят и заместитель директора МТС по политчасти тов. Баранов и секретарь парторганизации тов. Соколов, однако, они не организуют здесь читок газет, чтения лекций и докладов, не помогают наладить выпуск стенной газеты, боевых листков.

Именно в этом — в отсутствии оперативного и конкретного руководства ремонтными работами, в отсутствии массовой политической работы среди ремонтников кроется корень недостатков в деле подготовки комбайнов и других машин к уборке.

Большое значение для успеха ремонта имеет забота о людях. Однако в Кривошеинской МТС не создали нормальных культурно - бытовых условий для рабочих, занятых на ремонте. Факты пренебрежительного отношения к нуждам рабочих встречаются и в других МТС.

В ряде ремонтных мастерских крайне низка трудовая дисциплина, работается неорганизованно. Так, например, в Кривошеинской МТС в рабочее время люди бродят или сидят без дела, занимаются посторонними разговорами.

Немало комбайнеров находятся в колхозах, не являясь в МТС на ремонт своих машин. Директора МТС не принимают мер воздействия к этим нерадивым работникам. Неправильно ведут себя и некоторые председатели сельхозартелей, оставляя комбайнеров в колхозах на других работах.

Пора навести порядок в мастерских, поставить на работу нужное количество людей, обеспечить их запасными частями и материалами, организовать труд, контролировать качество ремонта.

Работа комбайна на уборке зависит, однако, не только от его состояния и мастерства комбайнера, но и от того, как будет организована подвозка воды, отгрузка зерна и т. д. Нужно уже теперь готовить весь агрегат, начиная от тракториста, кончая возчиком хлеба. Уже пора каждому комбайнеру знать, с кем он будет работать, на каких участках.

Нельзя оттягивать дальше работу по составлению планов уборки урожая, по расстановке сил. Нужна особенная четкость и оперативность руководства, когда приходится одновременно вести ряд важных работ.

Директорам МТС и их заместителям по политической части не следует забывать указания февральского Пленума ЦК ВКП(б) о том, что производственные планы МТС считаются выполненными при условии выполнения плана тракторных работ по основным видам: весновспашке, предпосевной культивации, весеннему севу, подъему и обработке паров, культивации пропашных культур, уборке урожая, озимому севу, вспашке зяби в установленные сроки и при непременном выполнении плана сдачи натуроплаты.

Заботясь о том, чтобы подготовить машинно - тракторный парк к уборке, руководители МТС и районов не должны упускать из виду подготовку к севу озимых. Руководя работой тракторных бригад, занятых обработкой паров, нельзя также забывать о подготовке к зимнему ремонту. Необходимо повседневно вести политическую, воспитательную работу среди трактористов, комбайнеров и других работников МТС.

Партия и правительство создали все условия для улучшения работы машинно-тракторных станций. Долг каждого директора, заместителя директора по политической части, партийной организации и всего коллектива МТС — с честью справиться с задачами, поставленными перед ними февральским Пленумом ЦК ВКП(б).

Передовые трактористы и комбайнеры, тракторные бригады и МТС, соревнуясь за достойную встречу 30-й годовщины Великой Октябрьской социалистической революции, досрочно и высококачественно выполняют задания второго года послевоенной сталинской пятилетки. Подтянуть всех отстающих до уровня передовых, улучшить работу каждой МТС в соответствии с новыми задачами, поставленными перед сельским хозяйством партией и правительством, — такова обязанность райкомов ВКП(б), райисполкомов и областных организаций.

За честь бригады

ЗЫРЯНКА. (От соб. корр.). Тракторная бригада тов. Пермина из Громышевской МТС работает на полях колхоза имени Жданова. Люди бригады прилагают все силы к тому, чтобы колхоз получил в этом году урожай не менее 15 центнеров с гектара. Большое внимание они обращают на качество обработки почвы.

Был такой случай. Еще на подъеме паров трактористом тов. Шамин допустил брак, вспахав один участок на глубину только 12 сантиметров. Бригадир сделал трактористу выговор. В конце смены в бригаде состоялось производственное совещание, на котором сурово осудили случай бракодельства.

В результате повышения ответственности трактористов и прицепщиков улучшилось и качество работы. Нарушений агротехники не допускается. Большую роль в успехах бригады играет социалистическое соревнование и хорошая организация труда. Бригадир своевременно дает задания каждому трактористу, точно указывая место и вид работы. Трактористы систематически перевыполняют сменные нормы.

Особенно высока выработка у тракториста тов. Борисова. На тракторе ЧТЗ он ежедневно вспахивал по 12—15 гектаров. По полторы нормы за смену выполняет тов. Бирюков, лишь немного отстающий от Борисова. Выполняет сменные нормы и молодой тракторист Валерий Гридин.

За честь бригады здесь борются все: и тракторист, и прицепщик, и учетчик, и повариха. Бригада тов. Пермина дала обязательство закончить вспашку паров к 20 июня. Слово свое она сдержала, закончив к этому сроку подъем паров на площади 390 гектаров. Почти половина этой площади — залежь, не паханавшаяся уже около десятка лет.

Произведя технический осмотр машин, бригада немедля переключилась на культивацию и боронование паров.

А. ВОЙТЕНКО.

Кривошеинский район срывает молокопоставки

Годовой план заготовок молока в Кривошеинском районе выполнен едва наполовину. Между тем июнь и июль — самое благоприятное время для заготовок молока.

Молочно - товарные фермы колхозов района сдают государству, примерно, третью часть продукции, а две трети расходуют в колхозе.

Председатель селькозартели «Путь к социализму» тов. Кривошеин сдал государству только 12 процентов полученного фермой молока, а председатель колхоза «Новый мир» тов. Шкуратов и того меньше.

Немало молока растрачивается под видом расходов на выпойку телят. Однако, если подсчитать, сколько выпоено молока на одного теленка, то окажется, что сверх самой высокой нормы израсходовано по 100 литров. Не выполняя обязательств, тов. Шкуратов продавал молоко сотнями литров на колхозном рынке, колхозникам и т. д.

По 23 колхозам района сдано не более одной четверти надоенного молока. Заготовками в районе никто не руководит. Нарушителей закона о государственных поставках к ответу не привлекают.

Совершенно нетерпимым является тот факт, что из 3.400 индивидуальных скотчиков, которым вручены обязательства, сдают молочную продукцию только 511. В числе нарушителей закона — некоторые руководящие работники райисполкома, председатели колхозов и даже работники юстиции. Например, не сдавали молоко секретарь райисполкома тов. Досужев, заведующий райпо тов. Ильясов, председатель колхоза «Молот» тов. Красуцкий и другие.

Уполномоченный Министерства заготовок тов. Ведерников, зафиксировав факты нарушения закона о поставках, никого из виновных к судебной ответственности не привлек.

На ходе заготовок молока сказывается и плохая работа раймаслопрома. Молокоприемная сеть к производственному сезону не подготовлена. Не отремонтировано 16 сливкоотделений, сборных пунктов вместо 18 открыто 12.

Недостаток сепараторов, весоизмерительных приборов, отсутствие тары по маслу, неправильный подбор кадров, полная бесконтрольность их в работе — все это способствует срыву плана заготовки молочной продукции. Были случаи, когда у сдатчиков не принимали молоко и даже масло.

Расчет за принятую продукцию производится несвоевременно. Раймаслопром не выплатил сдатчикам 31.866 рублей еще за 1946 год, а за текущий год задолженность уже составила 48.360 рублей.

Советские и партийные организации района должны немедленно устранить все неполадки в организации заготовок молока и принять строгие меры к нарушителям закона о госпоставках.

С. НОВОСЕЛЬЦЕВ.
Инспектор облуполминзага.

Обязательства комбайнеров Турунтаевской МТС

Комбайнеры, штурвальные и ремонтные работники Турунтаевской МТС обязались закончить ремонт комбайнов к 15 июля. С 15 по 20 июля все машины будут отправлены на поля.

К этому времени будут составлены планы работы и маршруты комбайновых агрегатов. Каждый комбайнер берется убрать не менее 400 гектаров.

И. МИШИН.
Зам. директора по политчасти.

В звеньях высокого урожая

Звено тов. Петровой из колхоза «Третий год пятилетки», Березореченского сельсовета, Томского района, на своем участке закончило вторичную прополку хлебов.

**

В колхозе «Передовик», Нелюбинского сельсовета, звено тов. Трубачевой обязалось получить 125 пудов пшеницы с гектара. Выполняя свое обязательство, звено провело подкормку посевов, своевременно прополола их. Члены звена добиваются, чтобы на полях не было ни одного сорняка.

В колхозах Парабельского района

Машины к уборочной кампании

К хлебоуборочной кампании колхозы района получают пять новых автомашин Горьковского автозавода. В район завозится также 5 жаток-самосбросок, 2 сенокосилки и 3 полусложных молотилки.

Новые зерносушилки

В 25 колхозах Парабельского района строятся новые зерносушилки типа «ПЗС-3». В районе строится 38 новых крытых токов.

Сельские райкомы партии и уборка урожая

Весенний сев показал, что сельские партийные организации восприняли решения февральского Пленума ЦК ВКП(б) как боевую программу своей деятельности и со всей большевистской энергией претворяют их в жизнь. Руководство сельским хозяйством стало более конкретным, оперативным.

В районах юга и Средней Азии началась жатва. Страна накануне массовой уборки. Быстро и без потерь убрать урожай, полностью и своевременно выполнить обязательства перед государством — вот первостепенная задача.

Райкомы партии должны повысить свою роль, как органы политического руководства. Воспитание колхозных масс в духе беззаветной преданности интересам социалистического государства — одна из важнейших задач партийных организаций. Борьба за повышение трудовой дисциплины, преодоление мелкособственнических пережитков, когда интересы общественного хозяйства некоторыми колхозниками ставятся на второй план, а личному хозяйству отдается предпочтение, — все это должно быть в центре внимания партийных организаций в деревне. Влучшая массово - политическая работа явится прочной основой хозяйственных успехов в период уборочной кампании.

В колхозах, совхозах, машинно - тракторных станциях работают миллионы коммунистов и комсомольцев. Обязанность сельских райкомов партии — активизировать каждого из них. На уборке проверяются большевистские качества: инициативность, авангардная роль партийца и комсомольца.

Чтобы в разгар уборки обстоятельства не застали врасплох, нужны гибкость в руководстве, высокая мобильность, глубокое проникновение в детали дела. Прежде всего надо, чтобы райкомы партии имели ясное представление о подготовленности каждой МТС, каждого колхоза: как ремонтируются комбайны, жатки, ручной инвентарь, брички, телеги, в каком состоянии живое тягло, подъездные пути, крытые тока. Для этого недостаточно просмотреть сводки. Важно, чтобы партийные работники, как политические руководители, лично проверяли, что делается на местах, точно знали, чем гарантируется соблюдение намечаемых сроков тех или иных работ, помогли первичным парторганизациям правильно расставить коммунистов на решающих участках сельскохозяйственного производства, четко определили их задачи. Только тот районный комитет окажется на высоте положения, который заблаговременно учтет все ресурсы, продумает лучшее использование сил и средств района. Это облегчит руководство колхозами. В горячие дни не нужно будет терять драгоценное время на «затыкание дыр».

Пример серьезной, всесторонней подготовки к уборке урожая показывают руководители Дмитровского района, Московской области. В МТС завершен ремонт комбайнов, простых уборочных машин, молотилок. Заканчивается ремонт инвентаря в колхозах, оборудуются электромолотильные пункты, приводятся в порядок дороги. В колхозных и территориальных сельских парторганизациях района прошли собрания коммунистов, где детально обсуждались рабочие планы уборки. В помощь колхозным парторганизациям горком послал 100 активистов с конкретной задачей: провести вместе с сельскими коммунистами смотр готовности колхозов к уборке урожая.

Искусство руководства заключается в том, чтобы предвидеть события, возможные трудности, встретить их во всеоружии. К сожалению эту истину усвоили еще не везде. МТС и колхозам Вохомского, Ивановского, Палкинского и других районов Костромской области в прошлом году дорого обошлась плохая подготовка к уборке. Но, видимо, коротка память у некоторых партийных руководителей этих районов. Здесь и теперь плохо готовятся к сбору урожая.

Слабое руководство первичными парторганизациями, непродуманная расстановка сил — вот где надо искать причину такого положения. В Ивановском районе из 760 коммунистов только 120 непосредственно заняты в колхозном производстве. Напрашивается законный вопрос секретарю райкома партии т. Чиркину: нормально ли, что такая масса коммунистов осела в районном центре и различных сельских учреждениях?

Коренной вопрос — организация труда. Первичные парторганизации должны добиться того, чтобы не было ни одного трудоспособного колхозника, не участвующего в полевых работах в дни страды, чтобы повсеместно применялась индивидуальная и мелкогрупповая сдельщина.

Главным мерилом в оценке деятельности сельских парторганизаций будет полное выполнение социалистических обязательств, данных товарищу Сталину. Партийные организации особое внимание должны обратить на то, чтобы предупредить потери урожая. В соревновании победит тот, кто проведет уборку без потерь и развернет хлебозаготовки с первых дней уборки.

Неоценима роль печатной и устной агитации в период уборки и хлебозаготовок. Добьется успеха та парторганизация, которая постоянно будет держать в поле своего зрения деятельность агитколлективов и местной печати, обеспечит быстрое распространение опыта передовиков и острую критику недостатков.

Обкомы и крайкомы партии должны еще больше усилить в эти ответственные дни руководство сельскими райкомами, научить их действовать оперативно, чтобы в горячую пору уборки и хлебозаготовок они могли проявить свою организованность, предусмотрительность, непреклонную волю к победе.

(Передовая «Правды» за 4 июля).

Закончился пленум правления Союза советских писателей

3 июля закончил работу продолжавшийся пять дней пленум правления Союза советских писателей СССР. Пленум заслушал доклад генерального секретаря ССП СССР А. А. Фадеева на тему: «Советская литература после постановления ЦК ВКП(б) о журналах «Звезда» и «Ленинград» и содоклады об украинской литературе — А. Корнейчука, грузинской литературе — С. Чиковани, узбекской литературе — Айбека, латвийской литературе — К. Краулиньш, литовской литературе — А. Венцлова и эстонской литературе — О. Ургарта.

В обсуждении творческих проблем, выдвинутых докладчиками, приняли активное участие видные представители братских литератур — председатель правления Союза советских писателей Азербайджана Самед Вургун, председатель правления Союза советских писателей Казахстана С. Муканов, секретарь правления ССП Армении Г. Борян, киргизский писатель А. Токомбаев и многие другие.

3 июля на утреннем заседании продолжались прения. На вечернем заседании с заключительным словом выступила А. Фадеев.

— Пленум показал, — говорит тов. Фадеев, — что постановление Центрального Комитета партии открыло новые горизонты и указало пути развития нашей литературы, сплотило кадры советских писателей. Творческая дискуссия, развернувшаяся на пленуме, помогает нам двигаться вперед. Теперь мы переходим на новую, гораздо более высокую ступень идейно - художественного роста. Мы сможем достигнуть еще больших вершин с помощью оружия, которое нам дала партия, с помощью острой самокритики, которая должна быть постоянным методом нашей литературной работы. Первые успехи, достигнутые после исторических решений ЦК ВКП(б), не дают нам права успокаиваться.

— Мы, писатели, должны ответить и отвечаем горячей благодарностью товарищу Сталину, который определил пути нашего развития на долгий период, которому мы обязаны ясностью этого пути, уже приведшему нас к первым достижениям. Этот путь, несомненно, приведет к новым величайшим успехам нашей советской социалистической литературы!

Это заявление участники пленума встречают дружными аплодисментами.

Далее пленум обсудил организационные вопросы, утвердил секретариат Союза советских писателей СССР.

Генеральным секретарем ССП СССР утвержден А. А. Фадеев. Заместителями генерального секретаря утверждены: К. М. Симонов, В. В. Вишневский, Н. С. Тихонов, А. Е. Корнейчук. Членами секретариата Союза советских писателей утверждены: Б. Л. Горбатов, Л. М. Леонов, И. Г. Семпер (Эстония), А. М. Упит (Латвия), А. Т. Венцлова (Литва). С. Н. Чиковани (Грузия). Айбек (Узбекистан), Якуб Колас (Белоруссия).

Пленум ввел в состав президиума и утвердил секретарем правления Союза советских писателей СССР Л. М. Субоцкого.

С огромным воодушевлением участники пленума приняли приветствие товарищу И. В. Сталину. (ТАСС).

ПО СОВЕТСКОМУ СОЮЗУ

НА УКРАИНЕ ЗРЕЕТ ВЫСОКИЙ УРОЖАЙ ПРОСА

КИЕВ, 4 июля. (ТАСС). Колхозники Украины старательно обрабатывают посевы проса, площадь под которыми в этом году почти вдвое превышает прошлогоднюю. Большая часть посевов уже прополота. В большинстве колхозов Харьковской, Кировоградской, Киевской и Полтавской областей прополка проведена дважды, а в некоторых артелях — трижды. На посевах, произведенных широкорядным способом, проведено двукратное рыхление междурядий. Многие просоводы произвели подкормку посевов.

Виды на урожай хорошие. Особенно богатый урожай готовятся снять колхозы Шполянского района, Киевской области, и Яркелевского района, Полтавской области.

ИЗБЫ-ЧИТАЛЬНИ ПРОПАГАНДИРУЮТ ОПЫТ ПЕРЕДОВИКОВ

ЛЕНИНГРАД, 4 июля. (ТАСС). Избачительная сельхозартели имени Первого мая, Лужского района, уделяет большое внимание пропаганде опыта передовиков сельского хозяйства. Она посвящает им боевые листки, устраивает выставки. Одна из таких выставок была открыта прямо в поле. Она рассказывала о борьбе звена тов. Зайцева за получение 180 пудов хлеба с каждого гектара. Звеньям тт. Стародумова, Лаптевой и Гришина, борющимся за 100 пудов зерна с гектара, был посвящен специальный номер стенной газеты.

Колхозники Полетаев, Яшенин, Голубкова, Иванов, Богдашев, Трифонова — знатные люди Тихвинского района. В письме товарищу Сталину они обещали получить по 120 пудов зерна, по 2 тысячи пудов картофеля, по 9 тысяч пудов капусты с гектара. Их борьбе за высокий урожай посвящены выставки, открытые в Тихвинской, Амосовской и других избах-читальнях. Агитаторы и книгоноши проводят в селах и на полевых станах беседы о передовиках, призывают следовать их примеру.

Латвийская ССР. Белое озеро. Рабочие, инженеры и служащие Латвийского лесосплавного треста вызвали на социалистическое соревнование сплавщиков Белорусской ССР. Сплавщики Латвии обязались годовую программу по сплаву 730.000 кубометров древесины закончить к 1 октября.

На снимке: буксировка плотов с Белозерского сортировочного рейда на лесопильные заводы Риги.

(Фотохроника ТАСС).

ХИМИЧЕСКАЯ ПРОМЫШЛЕННОСТЬ ПЕРЕВЫПОЛНИЛА ПЛАН ИЮНЯ И ПЕРВОГО ПОЛУГОДИЯ 1947 Г.

Выполняя свои социалистические обязательства, предприятия Министерства химической промышленности перевыполнили план первого полугодия 1947 года. План июня по валовой продукции выполнен на 113 процентов.

С начала года предприятия Министерства химической промышленности выработали больше, чем за тот же период 1946 года, соды кальцинированной — на 13,5 процента, красителей — на 31,5 процента, азотных удобрений — на 26 процентов, суперфосфата — на 44 процента, а калийных удобрений — более чем в два раза. (ТАСС).

ПАША КОВАРДАК ВЕРНУЛАСЬ В РОДНОЙ КОЛХОЗ АГРОНОМОМ

СТАНИЦА ШКУРИНСКАЯ (Краснодарский край), 4 июля. (ТАСС). Члены колхоза имени Ворошилова тепло встретили вернувшуюся домой по окончании учебы в сельскохозяйственной академии имени Тимирязева знатную трактористку Пашу Ковардак. Теперь она будет работать в родном колхозе агрономом.

Горячо приняался за дело новый агроном. Осмотрев поля, т. Ковардак помогла правлению сельхозартели правильно составить план уборки урожая.

Сейчас колхоз имени Ворошилова ведет массовую жатву и сдачу хлеба государству.

ЛЕГКАЯ САМОХОДНАЯ ДРЕЗИНА

КАЛУГА, 4 июля. (ТАСС). На Калужском машиностроительном заводе закончены испытания легкой самоходной ж.-д. дрезины, сконструированной группой местных инженеров. Три человека могут снять дрезину с линии, пропустить поезд и снова поставить ее на рельсы. До конца года намечено изготовить 350 таких дрезин. Освоено также производство дымососов для мощных паровозов «Серго Орджоникидзе» и путеукладчиков облегченного типа.

ИСКАТЕЛИ ЖЕНЬ-ШЕНЯ

ВЛАДИВОСТОК, 4 июля. (ТАСС). В Приморье начался сезон заготовки ценного лекарственного сырья — корня женьшеня. Десятки отважных таежных следопытов еще в середине июня направились в глухие уголки уссурийских дебрей, где среди густых зарослей папоротника и дикого винограда прячется корень. Только опытный глаз может найти его здесь. Вот почему профессия искателя женьшеня считается на Дальнем Востоке одной из самых трудных и почетных.

Вместе с другими в тайге промышляет старейший корнесвящик Приморья тов. Мирошниченко. Опытный охотник - следопыт убил на своем веку несколько тигров, десятки волков, медведей и других зверей, выкопал около 50 килограммов драгоценного корня. В этом году он первым сдал на заготовительный пункт 500 граммов женьшеня. Несколько крупных корней сдали также опытные корнесвящики братья Кущых.

Электронная библиотека (репозиторий) Томского государственного университета
http://vital.lib.tsu.ru

ОБЛАСТНОЕ СОВЕЩАНИЕ ПРОПАГАНДИСТСКИХ РАБОТНИКОВ

1—2 июля состоялось областное совещание пропагандистских работников. Совещание обсудило два важных в практической пропагандистской и агитационной работе вопроса: «Итоги IX пленума обкома ВКП(б) и задачи массово - политической работы» и «О состоянии пропагандистской работы в области».

Обсуждение этих вопросов дало направление в дальнейшей работе пропагандистских кадров.

Об итогах IX пленума обкома ВКП(б) и задачах массово - политической работы доклад сделал секретарь обкома ВКП(б) по пропаганде тов. Е. Н. Бурков.

— Трудящиеся области, — говорит докладчик, — воодушевленные решениями партии и правительства по послевоенному восстановлению и развитию народного хозяйства СССР, поддержали призыв ленинградцев и алтайских колхозников, отметили на него небывалым подъемом трудового энтузиазма, политической и производственной активности. Многие предприятия области, на основе правильной организации труда, применения новых форм социалистического соревнования и мобилизации внутренних резервов производства, добились досрочного выполнения полугодовой программы и успешно выполняют принятые обязательства. В результате успехов передовых колхозов и МТС посевная площадь зерновых в области расширена на 13,8 процента, яровой пшеницы — на 41 процент.

— Однако, — указывает докладчик, — пленум отметил, что многие промышленные предприятия, колхозы и МТС не выполнили своих обязательств. Это явилось следствием слабого руководства производственной деятельностью предприятий и колхозов со стороны райкомов партии, ослабления требовательности к хозяйственным руководителям за выполнение обязательств, недостаточной помощи первичным партийным организациям.

Докладчик говорит о том, что IX пленум обкома ВКП(б) определил меры улучшения партийного руководства социалистическим соревнованием, потребовал от партийных организаций расширить размах и решительно улучшить качество массово - политической работы, устной и наглядной агитации, печати, радио, организовать широкое освещение опыта работы передовых предприятий, колхозов.

С начала организации соревнования в политической работе многих партийных организаций появились крупицы нового опыта. Партийные организации стали доходить с политической агитацией до каждого трудящегося, стали работать не «вообще» с массой, но и с отдельными людьми.

Вместе с этим в массово - политической работе многих партийных организаций имеются серьезные недостатки, что в значительной мере объясняется слабостью работы отделов пропаганды и агитации ряда райкомов ВКП(б), слабой работой с агитаторами, руководителями агитколлективов, недостаточным привлечением к политической работе партийного актива.

Подробно излагая задачи, поставленные февральским Пленумом ЦК ВКП(б) и IX пленумом обкома ВКП(б), докладчик подчеркнул, что в связи с развертыванием социалистического соревнования партийные организации должны обеспечить широкий размах политической и массовой работы. Надо расставить силы так, чтобы политическим влиянием были охвачены каждый рабочий, каждый колхозник, чтобы сама агитация была конкретной, предметной, поднимала бы трудовую активность масс на успешное выполнение социалистических обязательств каждым рабочим и колхозником.

Особое внимание необходимо уделить вопросу пропаганды марксизма - ленинизма среди широких масс трудящихся, изучению биографий В. И. Ленина и И. В. Сталина.

— Перед областью, — говорит в заключение тов. Бурков, — стоят большие задачи, на решение которых должны быть направлены все усилия, вся деятельность пропагандистов и агитаторов. Пропагандистские кадры должны работать так, чтобы обеспечить выполнение обязательств, взятых трудящимися области к XXX годовщине Великой Октябрьской социалистической революции.

Участники совещания поделились опытом работы по пропаганде решений партии и правительства, вскрыли причины недостатков в агитационно - массовой работе.

Об интересном опыте работы рассказали в своих выступлениях заведующие отделами пропаганды и агитации райкомов ВКП(б): Асиновского — тов. Кудрин, Туганского — тов. Шестопалов и Шегарского — тов. Батурина. В этих районах была широко развернута агитационно-пропагандистская работа, особенно в дни сева. Работники райкомов партии, секретари партийных организаций повсеместно вели работу с агитаторами, постоянно контролируя их деятельность.

В Шегарском районе до начала сева с агитаторами, руководителями агитколлективов, работниками культпросветработы были проведены кустовые совещания. На них обсужден вопрос о задачах массово-политической и культурно - просветительной работы в дни сева. Эти совещания явились отправным пунктом для каждого агитатора, они дали направление в их работе. В колхозах Шегарского, Асиновского районов в дни сева в бригадах, звеньях работали агитаторы, которые провели большую работу по разъяснению решений партии и правительства о сельском хозяйстве, увязывая это с практическими очередными задачами колхозов.

О действенности живой, конкретной агитации можно судить по опыту работы Камаевской территориальной партийной организации, Туганского района, о чем рассказал в своем выступлении тов. Шестопалов.

Секретарь Камаевской партийной организации тов. Чернов направил в бригады и звенья колхозов 15 агитаторов, работающих по определенному плану. Не реже трех раз в месяц агитаторы собираются на совещания, где обмениваются опытом работы, получают инструктаж по дальнейшему проведению бесед. В своих беседах они используют факты и примеры из повседневной жизни своего колхоза.

Заведующий отделом пропаганды и агитации Томского горкома партии тов. Дубровский рассказал о том, как массово - политическая работа способствует широкому развертыванию социалистического соревнования на промышленных предприятиях города.

Большое внимание в выступлениях было уделено вопросу оживления массово-политической работы на бывших избирательных участках и на усадьбах трудящихся.

— На этот раздел работы, — говорит заведующая отделом пропаганды и агитации Куйбышевского райкома ВКП(б) тов. Печенных, — партийные организации после выборов в Верховный Совет РСФСР обращают мало внимания, агитаторы почти не бывают на усадьбах трудящихся.

Выступающие много говорили также о недостаточном использовании средств наглядной агитации. На предприятиях, в колхозах нет боевых, на тему дня, мобилизующих плакатов, фотовитрин с лучшими людьми предприятия, колхоза.

Много приводилось примеров слабой организации лекционной работы. Например, в Зырянском районе, как рассказала в своем выступлении заместитель заведующего облоно тов. Зимина, районные руководители сами неохотно посещают лекции. Таково же положение и в некоторых других районах.

Выступающие предъявили справедливые требования отделу пропаганды и агитации обкома ВКП(б) о том, чтобы в районы, особенно отдаленные от областного центра, чаще выезжали лекторы обкома ВКП(б), и чтобы их пребывание было более длительным.

Резкой критике подвергли выступающие стиль руководства и работу областных отделов культпросветработы и кинофикации, работники которых почти не бывают в районах и не знают истинного положения дел по культурному обслуживанию трудящихся.

— В селе Чигары, Парабельского района, — говорит директор Нарымского музея имени Сталина тов. Кутафьев, — построена типовая изба-читальня. Но это помещение занял маслозавод. И с этим смирились и районный и областной отделы культпросветработы.

Многие выступающие говорили о том, что для кружков самодеятельности в селах нет пьес, нет грима и другой театральной бутафории. А все это можно было бы иметь. Стоит только, как говорит тов. Кутафьев, проявить инициативу и создать в области мастерскую по производству театральной бутафории.

Выступающие справедливо задавали вопрос работникам областного отдела культпросветработы, — когда же они оставят свои кабинеты и окажут живую конкретную помощь культурно - просветительным учреждениям на селе.

По первому вопросу на совещании выступило 14 человек.

Затем были заслушаны доклады заведующих отделами пропаганды и агитации райкомов ВКП(б): Вокзального — тов. Бурдовицына, Парабельского — тов. Чернышевой, Зырянского — тов. Панфилова и заведующего райпарткабинетом Пышкино - Троицкого района тов. Романчева о состоянии пропагандистской работы в этих районах.

Заведующий отделом пропаганды и агитации Вокзального райкома ВКП(б) тов. Бурдовицын указал, что не все коммунисты охвачены политической учебой. Отдел пропаганды и агитации, партийные организации слабо осуществляют контроль за работой самостоятельно изучающих теорию марксизма - ленинизма.

Тов. Бурдовицын упомянул, что на бюро райкома ВКП(б) заслушивались отчеты партийных организаций по вопросу о состоянии политической учебы, что бюро райкома намечало ряд конкретных мероприятий по улучшению пропагандистской работы в районе, но что сделано практически по выполнению этих мероприятий, он не сказал.

Заведующая отделом пропаганды и агитации Парабельского райкома ВКП(б) тов. Чернышева доложила совещанию о работе политшкол и политкружков в районе. В этом году в районе значительно улучшилась пропаганда теории марксизма - ленинизма. Все коммунисты учатся в политшколах, политкружках или самостоятельно повышают свой идейно-теоретический уровень. Вопросы пропаганды часто обсуждаются на бюро райкома ВКП(б).

Тов. Чернышева рассказала о методах работы политшкол и кружков по изучению истории ВКП(б).

Тов. Чернышева подробно остановилась также на недостатках пропагандистской работы в районе. Она отметила, что райком ВКП(б) недостаточно требователен к тем коммунистам, которые не повышают свой идейно - теоретический уровень. Слабо еще поставлена работа с секретарями партийных организаций. Недостаточно продуманно проведено комплектование школ и кружков. Большим недостатком является и то, что в районе в ряде парторганизаций не начато еще изучение биографий В. И. Ленина и И. В. Сталина.

Заведующий отделом пропаганды и агитации Зырянского райкома ВКП(б) тов. Панфилов в своем докладе особое внимание уделил вопросу самостоятельного изучения теории марксизма - ленинизма.

Интересным опытом работы группы докладчиков поделился с участниками совещания заведующий партийным кабинетом Пышкино - Троицкого райкома ВКП(б) тов. Романчев. При партийном кабинете для докладчиков проводятся инструктивные доклады, систематически оказывается методическая помощь, устраиваются консультации. Докладчики по любой теме обеспечиваются литературой, справочным материалом. В текущем году ими было прочитано 153 лекции и сделано 256 докладов на международные темы, по постановлению февральского Пленума ЦК ВКП(б), по биографиям В. И. Ленина и И. В. Сталина.

Обсуждая доклады о состоянии пропагандистской работы в районах, выступающие вскрыли серьезные недостатки в организации марксистско - ленинского образования населения. Особое внимание в своих выступлениях они уделили вопросу изучения биографии В. И. Ленина и И. В. Сталина.

Заведующая отделом пропаганды и агитации Кожевниковского райкома ВКП(б) тов. Андреева сообщила, что у них в районе по изучению биографий В. И. Ленина и И. В. Сталина читаются только лекции, но глубокое изучение биографий вождей еще не начато.

В Молчановском районе занятия в политшколах и политкружках часто срываются, 200 коммунистов нигде не участвуют. Руководителями кружков и политшкол были утверждены малоподготовленные пропагандисты. Партийный актив слабо вовлекается в эту работу. Даже первый секретарь райкома ВКП(б) тов. Тропов не провел в райпартшколе ни одного занятия.

Пренебрежение к чтению лекций и докладов со стороны некоторых районных руководителей наблюдается и в других районах, о чем отмечали в прениях заведующие отделами пропаганды и агитации Тегульдетского райкома ВКП(б) тов. Устюжанина, Парбигского — тов. Киселев и другие выступающие.

Подробно осветил в своем выступлении состояние пропагандистской работы в области заместитель заведующего отделом пропаганды и агитации обкома ВКП(б) тов. Закаряюк.

На совещании во всех выступлениях красной нитью прошла одна мысль о том, что партийные организации области имеют все возможности и условия к тому, чтобы поднять на более высокий уровень агитационно - пропагандистскую работу и решить задачи, поставленные партией в новой сталинской пятилетке.

***

По окончании совещания начался 15-дневный семинар заведующих отделами пропаганды и агитации и заведующих партийными кабинетами райкомов ВКП(б). Приступили также к работе двухмесячные курсы пропагандистов райкомов ВКП(б).

НАВСТРЕЧУ НОВОМУ УЧЕБНОМУ ГОДУ

ШКОЛА В ЭТИ ДНИ

С первых дней июня в мужской неполной средней школе № 7 города Томска началась подготовка к новому учебному году.

К 1 июля был полностью закончен ремонт отопительной и канализационной системы. Отштукатурены и побелены внутренние стены здания. Сейчас они обшиваются деревянными панелями. Отремонтированы парты, столы и классные доски. Будет изготовлено 30 новых парт и диваны.

Силами учителей произведена реставрация учебно-наглядных пособий: приборов, географических карт, таблиц и схем по биологии, зоологии, русскому языку. Сделан заказ на изготовление новых пособий на сумму 2.500 рублей.

Заготовлено и вывезено 89 кубометров дров. Полностью обеспечен топливом на зиму коллектив преподавателей.

Большую помощь оказывает школе шеф — завод резиновой обуви. Завод предоставил в распоряжение школы коня для вывозки теса и других стройматериалов, снабдил ее нужным количеством стекла, гвоздей, цемента, листового железа. Комсомольцы завода устроили воскресник по помощи школе, во время которого провели ряд трудоемких земляных работ. Очищен от мусора и озеленен пришкольный участок. Произведена посадка 150 деревьев.

Для подготовки учащихся, получивших переэкзаменовку на осень, выделены специальные преподаватели. С 1 июля начались занятия по арифметике и алгебре, в ближайшие дни начнутся занятия по русскому языку.

Проведен полный учет детей семилетнего возраста, которые 1 сентября впервые сядут за парты. В трех первых классах будут обучаться 123 школьника.

Необходимо еще в ближайшее время произвести окраску мебели и полов, а также вывезти уголь. Тогда школа сможет в полной готовности принять своих питомцев, отдохнувших и окрепших после летних каникул.

А. ТАУШКАНОВА.

Не получаем помощи

Сразу же после окончания экзаменов преподаватели и учащиеся нашей школы приступили к подготовке к новому учебному году. Учителя начальных классов изготовляют новые наглядные пособия и реставрируют старые. Закуплено 150 учебников.

В заготовке топлива для школы, кроме преподавателей и учащихся старших классов, активное участие приняли районный отдел МВД, райпромкомбинат и райвенкомат. Из 450 кубометров дров, требующихся на год, уже заготовлено 400 кубометров.

Большую работу нужно провести по достройке и ремонту школьного здания. В прошлом году школа не была готова к началу учебного года. Много лет здание стояло без крыши, штукатурка и конопатка стен не производились, не было завалин. В результате занятия начались с опозданием на полтора месяца, и зимой школьники занимались в верхней одежде.

И сейчас руководители районных организаций недооценивают значения подготовки к новому учебному году. На достройке школы работают только два человека, тогда как требуется не менее 50-ти. Из-за отсутствия стройматериалов до сих пор не закончен второй корпус. Начальник строительной конторы тов. Захаров занят постройкой жилых домов и не уделяет должного внимания школе.

Я много раз обращался за помощью к заведующему райпо тов. Саковичу и к заместителю председателя райисполкома тов. Плотко, но слышал в ответ «успеем» или «нет людей».

Такое безразличное отношение к запросам школы может повести к срыву начала занятий, как это было в прошлом году.

А. ТИТОВ.
Директор средней школы Шегарского района.

Шефская забота

Коллектив гормолзавода по инициативе партийной организации провел воскресник по оказанию помощи подшефной начальной школе № 23. В воскреснике приняли участие 14 человек. Работами руководил инструктор оргинструкторского отдела Куйбышевского райкома ВКП(б) тов. Платов.

За 4 часа работы было вывезено 50 кубометров дров для школы и 10 кубометров для учителей. Остальные участники воскресника были заняты на распиловке дров.

***

Колхоз «Вперед к социализму», Белобородовского сельсовета (председатель тов. Токарев), заботится о своей школе. Он уже вывез для нее годовой запас топлива, обеспечена школу стройматериалами для ремонта.

Большую заботу о школе проявляет шефствующий над этим колхозом политинститут. В текущем году силами сотрудников и студентов института поставлено 4 концерта, прочитано 3 доклада, выпущено 3 стенгазеты, написаны лозунги и плакаты. Институт снабдил школу наглядными пособиями, методической литературой. Пединститут на деле осуществляет свое шефство над школой.

Л. ПАВЛОВА.
Заведующая школой.

Летний отдых студентов

Профком и комитет ВЛКСМ Томского электромеханического института инженеров железнодорожного транспорта позаботились об организации летнего отдыха студентов.

48 человек поедут в дом отдыха Ключи и 8 — в Прокопьевский дом отдыха. Студенты, нуждающиеся в особом лечении, получают путевки на курорты Кавказа и Крыма. В первую очередь путевками обеспечиваются участники Отечественной войны и отличники учебы. 22 человека совершат спортивную экскурсию в альпинистские лагери.

Для студентов, остающихся на лето в городе, намечено проведение вечеров отдыха, культпоходов в кино, экскурсий в научную библиотеку при Томском госуниверситете.

На пути к изобилию

Зеленым ковром расстилаются поля колхоза «Рассвет». Окаймленные тайгой, они то уходят в даль, то приближаются к трактовой дороге.

Густые зеленые побеги пшеницы обещают богатый урожай. Значит не зря земля полита трудовым потом.

Председатель колхоза коммунист Иван Андреевич Беляев, любуясь зеленым бархатным полем, говорит:

— Смотрите, как поднимается. Хороши будут хлеба. На-славу потрудились весной колхозники.

Много труда для завоевания высокого урожая положил и сам председатель колхоза. Сотни километров исходил он, каждый день бывал на полях, особенно там, где ощущалась угроза срыва графика работ.

— Мы с парторгом Григорием Ивановичем, — рассказывает председатель, — делаем так: если он идет в первую бригаду, я обязательно побываю во второй. Побеседуем с людьми, подбодрим их, а где и строгость проявим.

Только строгость редко приходится проявлять. Дружно, хорошо, на-совесть работали и работают колхозники. Ни одного взрослого в дни сева не оставалось в деревне. Все были на колхозных полях. Каждому находилась работа: на пахоте, на севе, на очистке полей, на раскорчевке новых земель. Даже престарелые трудились по мере своих сил.

К 20 мая колхоз завершил сев ранних зерновых культур, причем засеял на 35 гектаров больше плана. К 1 июня план сева был выполнен по всем культурам и началась вспашка паров.

Пока на колхозных полях не был закончен сев, никто из колхозников не выходил на свой огород. С первых дней коллективной жизни здесь так заведено: сначала сделать общее дело, а потом заниматься своим хозяйством. Это правило крепко внедрилось в быт колхозного села Хуторского. Здесь колхозники стремятся к зажиточности через укрепление коллективного хозяйства.

С огромной радостью встретили колхозники постановление февральского Пленума ЦК ВКП(б) «О мерах подъема сельского хозяйства в послевоенный период». Они восприняли это постановление, как заботу о себе, о колхозном строе. Вот тогда-то и возникла у них мысль стать инициаторами соревнования за высокий урожай. Эту мысль подали коммунисты.

Когда постановление февральского Пленума ЦК ВКП(б) обсуждалось на партийном собрании, секретарь парторганизации Григорий Иванович Кривенков сказал:

— Нашему колхозу надо взять на себя обязательство по завоеванию высокого урожая и вызвать на соревнование всех колхозников района.

Предложение партийной организации было вынесено на обсуждение колхозного собрания. Колхозники заявили:

— Дело серьезное. Вызвать на соревнование других, — самим надо поработать крепко.

Старожилы припоминали прошлые урожайные годы, прикидывали в уме, сколько могут получить хлеба. А опыт прошлых лет обещал богатый урожай, если приложить к делу руки. Вот уже ряд лет колхоз получает не меньше 10 центнеров с гектара. Так было даже в годы войны, когда в колхозе оставались старики, женщины и подростки. О трудовых успехах колхозников в дни войны ярко свидетельствуют два переходящих красных знамени исполкома областного Совета депутатов трудящихся, переданные колхозу на вечное хранение.

Обсудили, прикинули и взяли обязательство: до 110 гектаров увеличить площадь под посевами яровой пшеницы, довести урожайность зерновых до 15 центнеров с гектара, а на семенных участках — до 20 центнеров. К 20 октября выполнить годовой план поставок государству хлеба, мяса, картофеля и других продуктов, а ко дню XXX годовщины Великой Октябрьской социалистической революции перевыполнить план хлебосдачи. Серьезно поговорили на колхозном собрании и о том, как выполнить взятые обязательства.

Об обязательствах членов колхоза «Рассвет» узнал весь Парбигский район. Большая ответственность легла на плечи колхозников. С этого дня они еще усердней взялись за работу. С новой силой разгорелось соревнование между бригадами, звеньями и колхозниками.

***

В развернувшемся соревновании во всей полноте раскрылась организующая сила коммунистов. Они возглавили ведущие участки работы. Парторг обкома ВКП(б) тов. Кривенков обеспечил повседневный контроль за работой каждого коммуниста.

Вокруг коммунистов создался актив. Комсомольцы, депутаты сельского Совета, демобилизованные из Советской Армии воины — вот та сила, на которую опирается в своей работе партийная организация.

В каждой бригаде раз в пятидневку выходят «боевые листки». Их выпускают комсомольцы под руководством коммунистов. Лозунги в культстанах — это тоже дело рук комсомольцев.

Однажды в самый разгар сева агитатор Зорина Могильникова прочитала в районной газете об инициативе комсомольцев соседнего колхоза «Идея Ленина», посеявших своими силами несколько гектаров зерновых.

— А разве мы не можем это сделать? — сказал комсомолец Петр Кузьмин.

Его поддержали и другие комсомольцы. Своими силами они подготовили землю и засеяли 5 гектаров зерновых. Посев производили те, кто не был занят непосредственно на полевых работах, — члены животноводческой бригады, счетовод, учителя.

— Сами посеяли, сами будем ухаживать за посевами и урожай уберем без ущерба для своей основной работы, — обещают молодые патриоты. Они хорошо пропололи свой участок, внесли вторичную подкормку, а сейчас уже готовятся к уборке урожая.

Партийная организация умеет найти подход к каждому колхознику, она не забывает и о стариках, учитывает их многолетний опыт. Начинания партийной организации всегда горячо поддерживаются всем колхозом.

***

...Убеленный сединой, небольшого роста, коренастый Никита Васильевич Тунев неутомимо на колхозной работе. У него и звено трудолюбивое: за что возьмется, не отступится.

В один из весенних дней, еще до начала полевых работ, в бригаде обсуждался Указ Президиума Верховного Совета СССР о присвоении звания Героя Социалистического Труда и награждении орденами и медалями передовиков сельского хозяйства за получение высоких урожаев.

— Разве мы не можем у себя достичь таких результатов, о которых сказано в Указе? — сказал Тунев. — Я беру обязательство получить пшеницы с 8 гектаров не менее, чем по 30 центнеров с гектара, а с остальных участков — по 22 центнера.

На другой же день все звено активно включилось в работу. Уже к 15 мая на участках звена Тунева был закончен посев пшеницы. Ранние посевы дали дружные всходы. В первых числах июня звено приступило к подкормке растений. Сейчас хорошо прополотое поле расстилается, как пышный зеленый ковер. Урожай обещает быть богатым.

— Хотя и мало сорняков, а прополоть надо, выше урожай будет, — говорит бригадир коммунист Ефимов.

К 20 июня была закончена паровспашка. Сейчас колхозники работают на сенокосе. Колхоз ежегодно заготовляет много сена. В этом году намечено заготовить столько кормов, сколько с избытком понадобится для колхозного скота и скота колхозников.

Трудовые будни приносят коммунистам и всем колхозникам новые заботы, новые волнения. Но в будничных повседневных делах они не забывают о будущем, борясь за осуществление пятилетнего плана колхоза.

Новые светлые перспективы культурной, зажиточной жизни открывает этот план. И ценным вкладом в его выполнение будет богатый урожай второго года новой сталинской пятилетки.

А. ПЕЧЕНИНА.

Электронная библиотека (репозиторий) Томского государственного университета
http://vital.lib.tsu.ru

Электронная библиотека (репозиторий) Томского государственного университета
http://vital.lib.tsu.ru

Работники лесной промышленности!

Равняйтесь по передовикам социалистического соревнования!

Результаты соревнования

УСТЬ-ЧУЛЫМ. (По телеграфу). На основе широко развернувшегося социалистического соревнования в честь XXX годовщины Великого Октября коллектив Усть-Чулымской сплавной конторы успешно завершил план лесосплава второго квартала, перевыполнив взятые обязательства по отгрузке древесины на 80.000 кубометров. К 1 июля на стройки страны было отгружено леса на 46.000 кубометров больше, чем в прошлом году на это же время.

Инициаторы предоктябрьского социалистического соревнования на лесосплаве добились общего производственного подъема. Все участки, цехи, бригады соревнуются между собой. Большинство рабочих выполняет нормы выработки от 125 до 150 процентов.

Правильная организация труда рабочих на погрузочном рейде (начальник тов. Жиляков) и безупречная работа всех механизмов погрузочной лебедки (начальник мастерских тов. Сузгин) позволили в июне произвести погрузку леса в баржи без единого часа простоя. Баржа № 809 погружена раньше срока на 10 часов, баржа № 816 на 8 часов и баржа № 817 на 7 часов.

На погрузке леса механизированной лебедкой первенство в соревновании заняли бригады тт. Римского и Захарченко. Они ежедневно выполняют нормы на 140—150 процентов.

Среди сплавучастков победителем в соревновании вышел Суйгинский участок (начальник тов. Ширин). Участок полностью завершил первичный и магистральный сплав. Высококачественно произведена зачистка. 29 июня с Суйги был приведен последний плот.

Высоких показателей добился коллектив мотофлота (начальник тов. Уразов). В июне план буксировки плотов перевыполнен на 10.000 кубометров древесины без потери ее в пути. Лучших результатов добился катер № 5 (старший штурвальный тов. Мишаков), который вывел по подпорным водам 12.000 кубометров древесины и отбуксировал транзитом 15.000 кубометров леса — 160 процентов плана.

Раньше летняя сплотка древесины была узким местом магистрального сплава. В этом году бригадиру тов. Гузилову удалось хорошо освоить сплоточный станок системы Мерзлякова и сплачивать за смену по 1.000—1.100 кубометров древесины, вместо 500 кубометров по норме.

Значительно лучше, чем в прошлом году, организован труд на сортировочных сетках. Бригады тт. Шемякина и Рожкова, соревнуясь между собой, выполняют дневные нормы на 200 процентов.

Усть-Чулымский шпалозавод увеличил изготовление шпал против прошлого года в 8 раз. Рамщик тов. Хватов добился выхода шпал за смену до 710 штук.

Большую роль в производственных успехах коллектива сыграло усиление партийно-политической и массовой работы. Партийная организация (секретарь тов. Дюльдин) расставила коммунистов на ответственные участки сплава, которые обеспечивают успех дела.

Первого июля коллектив сплавной конторы подвел итоги социалистического соревнования и взял на себя новые повышенные обязательства на июль с тем, чтобы выполнить навигационный план сплава к 1 октября, приплавить и отгрузить народному хозяйству страны сверх плана 20.000 кубометров древесины.

И. ПИСКУНОВ.

Люди одного завода

На Могочинском лесозаводе производительность основного оборудования не только достигла довоенного уровня, но и значительно превосходит его.

Рамщик — ведущая профессия на заводе. На этой работе отличились многие стахановцы.

Иван Митрофанович Задорожный работает на заводе с 1933 года. Он начал работать чернорабочим, но стремился приобрести квалификацию, пытливо изучал технологию лесопиления. Через 4 месяца он стал работать тележником, а с 1935 года работает рамщиком.

Тов. Задорожный внес ряд ценных рационализаторских предложений. Одно его предложение позволило втрое сократить потребность в рабочей силе на важнейшем участке производства.

На работу Иван Митрофанович приходит за 10—15 минут до начала смены и предварительно проверяет состояние всех ремней и механизмов. Особенно внимательно он осматривает пусковой механизм, тормоза и распиливающие ножи. В случае выявления недостатков в механизмах, немедленно принимает меры.

Перед началом основной работы он принимает лесорамные пилы, прокладки для постава. В пилоточной мастерской знают, что Задорожному плохую пилу не сдашь, —он обязательно обратит внимание на проточку.

Установку пил в рамы он проверяет по угломеру и угольнику. Тов. Задорожный не допускает, чтобы уклон в пиле был малым, при котором бревно при распиле «пляшет» на месте.

Иван Митрофанович активно участвует в капитальном ремонте своей лесорамы.

По решению Министерства лесной промышленности и Центрального Комитета профсоюза работников деревообрабатывающей промышленности И. М. Задорожному присвоено звание лучшего рамщика. Он награжден почетной грамотой и денежной премией.

В другой смене на этой же лесораме работает Федор Евдокимович Черных. Он соревнуется с тов. Задорожным. Ф. Е. Черных работает на заводе с 1930 года. Он хорошо изучил стахановский метод тов. Задорожного и также награжден почетной грамотой Центрального Комитета профсоюза.

В одном потоке с тов. Задорожным работает лучший обрезчик Александр Александрович Гнездилов. На протяжении многих лет он является лучшим стахановцем завода.

Б. СУЗДАЛЬЦЕВ.
Главный инженер завода.

МАЛЕНЬКИЙ ФЕЛЬЕТОН

Однозвучно гремел колокольчик...

Заготовитель Колпашевского райпотребсоюза тов. Архипов положил в портфель банку консервов, десяток яиц, пару булочек, захватил полотенце, мыло и зашагал на заседание райисполкома. Его вопрос стоял последним.

В исполкоме парило деловое оживление, смешанное с легким испугом. Люди смущенно косились на вывешенную повестку дня и произносили только одно слово:

— Здорово!

Председательствующий позвонил в колокольчик, попросил не курить и открыл заседание.

Первые три доклада — «О пастбищном содержании скота», «Слияние промартелей «Красная заря» и «Дегтекур» и «О поступлении от колхозников денег по займу» вызвали оживленные прения.

Деловито был обсужден вопрос о ходе полевых работ в колхозах Жигайловского сельсовета. Но когда заслушали еще три доклада и стали утверждать акты на выбраковку лошадей, заседательские страсти улеглись. Присутствующие мало понимающими глазами смотрели на полусонного председателя, а предыдущие докладчики, с чувством исполненного долга, просто спали.

Тов. Архипов доел консервы, сладко зевнул и уютно расположился на трех стульях.

Где-то прокричал петух.

Однозвучно гремел колокольчик председателя...

Десятым вопросом стоял доклад о списании со счетов сельских Советов ссуд, выданных из райбюджета, одиннадцатым — о Тогурской больнице. Доклады вызвали сдержанный храп всего зала.

Многие сняли пиджаки. Недавно вернувшийся из командировки секретарь исполкома склонил голову над протоколом и время от времени спрашивал:

— Какая это станция?

В окно комнаты, где шло заседание, с любопытством заглянуло солнышко. Председатель попросил растормошить хозяйственников, и был заслушан пятнадцатый вопрос — о распределении продкарточек.

Последним сделал доклад отлично выспавшийся и свежий как огурчик тов. Архипов.

Мы видели протокол этого исторического заседания. В нем зафиксировано 17 больших и 23 малых вопроса.

Владимир Маяковский писал о любителях заседаний:

«Просидел
собраний двести,
Дни летят,
недели тают...
Аж мозоль
натёр
на месте,
на котором заседают».

Нам кажется, что бичующий смех поэта вполне может быть направлен по адресу колпашевских исполкомовцев.

Евг. ПОПОВ.

Баня № 1 отремонтирована

После капитального ремонта открылась городская баня № 1.

Строители треста Томскстрой неплохо справились с поставленной перед ними задачей — произвести ремонт в намеченный срок и высококачественно. Коллектив не приостанавливал работу и в зимнее время работал круглые сутки.

В строительство много вложено труда бригадира тов. Гладышева, начальника участка тов. Голубкова, десятника Высоцкого и других.

Бригадир-штукатур В. М. Козлов, окончивший в прошлом году школу ФЗО, ежедневно давал по 200—230 процентов нормы. Его примеру следовали тт. Васильев, Махоронец, Привалова и комсомолка Каминская.

Бригада тов. Мокан ежедневно выполняла норму на 200—210 процентов. 62-летний каменщик М. И. Сидоров, хорошо знающий и любящий свое дело, выполнял задание на 140—150 процентов, при хорошем качестве работы.

Сейчас помещение бани приведено в образцовый порядок. Хорошо отделаны и оборудованы номера, в них все удобства — ванны, душ, пар. В общей мойке также имеется душ и парная, в раздевальне устроены отдельные кабины, панели покрашены масляной краской.

Уже в первые дни работы бани посетители внесли в книгу предложений много положительных отзывов о качестве ремонта и благодарностей обслуживающему персоналу.

П. А. МИТРОШИН.
Депутат городского Совета.

Молчановцы не благоустраивают свое село

МОЛЧАНОВО. (От наш соб. корр.). Грязь сменяется лужами, лужи — грязью. Такую безотрадную картину представляют собой в ненастье дороги и улицы районного центра — села Молчаново.

Руководители района еще в апреле решили навести порядок и чистоту на улицах села. В плане мероприятий предусматривалось все: и объем работ для каждой организации, и сроки выполнения, и ответственные лица. Была составлена разнарядка финансирования этих мероприятий. Одним словом, все было подработано, продумано.

Для руководства и контроля за работой по благоустройству создали специальную комиссию в составе заведующего районным отделом коммунального хозяйства тов. Анишина, заведующего районным дорожным отделом тов. Бушманова и других. Возглавил комиссию заместитель председателя райисполкома тов. Алексеев.

После заседания в райисполкоме облегченно вздохнули:

— Теперь дело пойдет...

Прошли апрель, май, июнь. Идет июль. А грязь, лужи, рытвины и ухабы попрежнему красуются на улицах села Молчаново. Особенно выделяются Озерная и Школьная улицы. Здесь в грязевых болотах тонут овцы и коровы.

Леспромхоз, рыбозавод, пункт Заготзерно с наступлением дождей оказываются отрезанными от центра. Во время наводнения в нескольких местах размыло дорожную насыпь, соединяющую эти организации с районным центром, унесло мостик. Большую промоину кое-как завалили хворостом и навозом, но во время дождей этот участок дороги становится непроезжим.

Ремонт дорожной насыпи поручен леспромхозу, рыбозаводу, пристани, пункту Заготзерно. Но никто из них не занимается приведением участка в порядок.

Скоро начнутся хлебозаготовки. Через мост пойдет основной поток подвод с хлебом, но по нему уже сейчас ездить небезопасно. От перил остались только столбики, в проезжей части моста зияют большие дыры.

По плану намечалось строительство торцевой дороги от райисполкома до пункта Заготзерно. Но план планом, а работы еще не начинались.

Несколько лет назад молодежь обнесла районный Дом культуры хорошей оградой, посадила деревья, разбила клумбы. Сейчас ограды нет, а от мест посадки деревьев и клумб остались бугры да ямы.

В этом году директор Дома культуры тов. Студенков пытался было вновь сделать ограду, но в райисполкоме рассудили иначе:

— Зачем вам ограду? Огородите лучше парк около школы.

Председатель райисполкома дал распоряжение:

— Выкопать столбы и перенести их к школе.

Приказ был выполнен.

Проходишь по улицам села Молчаново и поражаешься: совсем не заботятся молчановцы о благоустройстве своего районного центра.

Н. ВАСИЛЕНКО.

Дело чести коллектива

Коллектив рабочих, инженерно-технических работников и служащих Томской спичечной фабрики «Сибирь» горячо отозвался на призыв ленинградцев и поставил перед собой задачу — выполнить годовой план к XXX годовщине Великого Октября.

В ходе социалистического соревнования в первом полугодии коллектив фабрики добился значительных результатов в борьбе за выполнение своего обязательства. Полугодовой план выполнен к 23 мая.

В социалистическом соревновании активно участвуют все рабочие, инженерно-технические работники и служащие. Каждый участник соревнования взял на себя конкретные обязательства. Соревнуются между собой бригады, смены и цехи. Выполнение обязательств, взятых каждым рабочим, отмечается в наглядных показателях выполнения почасового и суточного графика.

Из 18 комсомольско-молодежных бригад большинство добились высокой производительности труда. Бригада лущильщиков, которой руководит Оля Беззубенко, систематически и намного перевыполняет нормы. Отлично работает бригада клеильщиц Дуси Кириной. В числе передовиков соревнования — бригады этикетировщиц Нины Чикиной, Веры Князевой и бригада автоматчиц Нюры Бойковой. Бригада, которой руководит тов. Муслимов, к 1 июня выполнила восьмимесячную норму. В числе передовых стахановок — тт. Лощенкова, Литвинова, Зиборева и другие.

Успехам соревнования в большой мере способствует постоянная техническая учеба, широкое распространение передового стахановского опыта. Осуществлен ряд организационно-технических мероприятий по улучшению технологического процесса и совершенствованию поточности производства. В мае закончены и сданы в эксплоатацию импрегнировочное устройство и транспортер подачи полуфабрикатов в сушильные аппараты.

Коллектив фабрики поставил перед собой задачу — непрерывно улучшать качество продукции. С этой целью осуществляется ряд мероприятий: массотерочные машины производственной химлаборатории заменяются более усовершенствованными машинами, дающими лучшее качество зажигательной массы; изготовляются для замены два соломко-полировочных барабана; производится смена всех болванчиков коробко-клеильных машин; организованы семинары для сменных мастеров, бракеров и контролеров ОТК по вопросам улучшения качества продукции.

Коллектив фабрики преисполнен одним стремлением — с честью выполнить свои обязательства к XXX годовщине Великого Октября.

А. ЛЕВИН.
Директор фабрики «Сибирь».

НОВОСТИ ИЗ КОЛПАШЕВО

Новая поликлиника

В гор. Колпашево закончено строительство нового большого здания поликлиники. Уже открылись и работают: хирургический, зубоврачебный, терапевтический и гинекологический кабинеты. Кроме поликлиники в этом же здании будет размещена детская амбулатория, физиотерапевтический кабинет, станция скорой помощи.

Здание хорошо отделано. В нем устроено центральное отопление.

Телефонизация сельсоветов

В Колпашевском районе начато строительство телефонной линии, которая свяжет с городом Суготский, Чажемтовский, Абрамкинский, Матюшкинский и Ново-Горенский сельсоветы.

Чулымский лес

(Очерк).

Из деревни Минаевки — центра леспромхоза — мы выехали на Малую Юксу. До участка — 6 километров. Дорога идет то сосновым бором, то березовым перелеском. Кое-где темнеют пни древних лиственниц толщиною до метра. Из этих великанов новоселы срубили когда-то первые дома на берегу Чулыма и основали деревню Минаевку.

Подъехали к таежной речке Малой Юксе. На берегу стоят два новых дома, в одном — общежитие рабочих, в другом — ларек и контора мастера. Под навесом — таган с котлами для варки обеда.

За рекой начинается темно-хвойная тайга. Высокие пихты и ели отражаются в темной глади реки.

По правому берегу тянется сосновый бор. Ближе к реке он сильно вырублен. Сейчас заготовки идут в километре от реки. В лес проложены легкие рельсы декавильной дороги. Железная вагонетка с грузом идет по рельсам. По такой переносной железной дороге лошадь легко везет четыре—пять кубометров золотистых сосновых бревен. Вывезут 2—3 тысячи кубометров древесины, и дорога переносится на новое место.

С шумом падают в воду могучие сосновые бревна и, увлекаемые течением, быстро плывут вниз по Юксе. На устье их сплотят или погрузят в баржи, и пойдут они дальше по Чулыму до Могочинского лесопильного завода или в Томск на Черемошники.

Мы подошли к штабелям леса. Мастер сплава тов. Жданов рассказал о ходе работ. На Малой Юксе работает бригада в 10 человек. Установленную норму сплава она перевыполняет. Бригадиры Иван Лачков и Георгий Кашлев умело расставляют людей и успешно проплавили лес уже на 50 километров. До устья осталось 32 километра. В молевой сплав пущено 17.000 кубометров юксинского леса.

Юксинские лесные массивы за годы войны дали немало высокоценной сосновой древесины. И в эту весну пущено в сплав свыше 2.000 кубометров авиационной древесины, толстые шпальные сутунки, крепежный лес для Кузбасса, пиловочные и строительные бревна.

Заготовители Пышкино-Троицкого леспромхоза дают высококачественный лес для строек Родины. Давно идет хорошая слава о винтовочной болванке с Моголинского и Юксинского заводов, о чичкаюльской и мало-юксинской авиационной древесине, об улу-юльских кедре-карандашнике и судостроительном лесе.

За прошлый осенне-зимний сезон Пышкино-Троицкий леспромхоз заготовил и вывез к сплаву свыше 100.000 кубометров древесины. Весь лес пущен в сплав. Сплав идет по семи рекам. Уже выплавлена древесина с речек Францевки и Чичка-Юла, с Ири-Юла, Чебака и Улу-Юла, с Большой Юксы и ее стариц.

Сейчас лес идет по Малой Юксе. Здесь же производятся летние заготовки леса. Лес вывозится по декавильной дороге из легких рельс. Таких дорог в леспромхозе четыре. Вывозка по ним намного облегчает работу лошади и повышает производительность. На Малой Юксе по декавильной дороге вывозится уже четвертая тысяча кубометров. До 55 кубометров леса в день вывозит одна лошадь, вместо 5—8 кубометров по простым дорогам. Декавильные дороги в летнюю пору, ледяные—зимой — это стало правилом в Пышкино-Троицком леспромхозе. Немало положили труда директор леспромхоза В. И. Голиков и технорук В. М. Шестаков на введение рационализированной вывозки древесины. Но зато это дало возможность леспромхозу выполнять план из месяца в месяц, добиваясь высокой производительности труда.

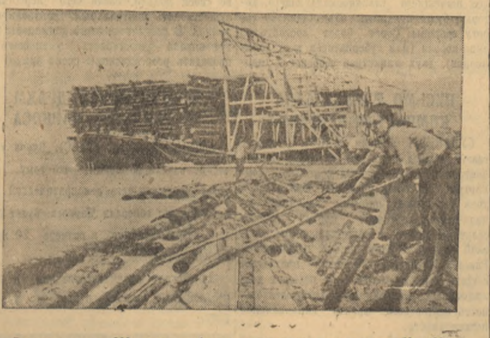

В этом году до 200 тысяч кубометров древесины даст стране Усть-Чулымская сплавная контора.
На снимке: погрузка леса на баржу при помощи механизированной лебедки системы Мерзлякова.
Фото Ф. Хитриневича

Партийная организация (парторг И. М. Хомяков) провела большую массовую политическую работу по мобилизации коллектива на стахановский труд. План второго квартала леспромхозом выполнен досрочно. Перевыполнен июньский план.

План лесозаготовок в леспромхозе выполняется не числом, а умением. Здесь, как и в других леспромхозах, нехватает рабочей силы. Но люди научились ценить время, маневрировать своими силами, ресурсами. В коллективе тщательно продумывают технологию работы, настойчиво добиваются рационализации труда и дают продукцию в требуемом сортименте и высокого качества.

В леспромхозе 4 лесопункта, из них два в хвойном лесу и два — Больше-Юксинский и Моголинский — специализированы по заготовке березы. Зимой в березовых массивах работают специальные заводы. Вместо ручной тески березовые кряжи распиливаются на шпалостанках. В результате они более полно используются. На заводах выпиливаются ружейный брусок, лыжная болванка, ствольный брусок, текстильный лигностон (для прессованных челноков), колесная спица.

Тяжелый и сложный труд тёсчика заменен малой механизацией. Наиболее опытные тёсчики руководят разделкой, работают станочниками. В летнюю пору, когда из березовой тайги нельзя вывозить ружейную болванку, они заняты отборкой берез на корню для будущей зимы или работают в сосновых участках леса. Сейчас рабочие Больше-Юксинского завода заготовляют лес и вывозят по декавильной дороге на плотбище Прииска.

Моголинские рабочие трудятся в сосняках на Малой Юксе. Многие рабочие и мастера леспромхоза имеют по 2—3 специальности. Но особенно это важно для Моголинского участка. Моголинская тайга, где расположен завод, тянется от деревни Моголы до села Зимовского. Это громадная — заболоченная равнина, на которой растет «ружейная» береза. Гладкие стволы с белой, словно мраморной блестящей корой, тянутся вверх на 25—30 метров. Один хороший ствол такой березы дает 12—16 ружейных болванок. Но такие стволы в лесу нужно найти, отобрать, поставить на них клеймо, чтобы зимой его можно было легко разыскать.

С каждым годом Моголинский завод уходит за березой все дальше в тайгу. В этом еще одна особенность леспромхоза. Вместо вывозки кряжей к заводу за десятки километров, коллектив, по инициативе механика Буйвана, построил «передвижной завод». На двух платформах-санях такой завод в начале зимы перевозится трактором в центр отобранного массива. Это значительно экономит тягловую силу для подвозки березового сырья к заводу.

Моголинский «передвижной завод» уже работает 5 лет и каждый год на новом месте. Летом коллектив завода работает вблизи Минаевки на Юксе. И это дает дополнительно до 10—15 тысяч кубометров в год.

Мастер завода Никита Захарович Ивлев внимательно следит за заготовкой юксинской сосны, а начальник участка тов. Козюков в наиболее напряженные дни обращается за помощью к коллективу конторы леспромхоза. И такая помощь приходит. Служащие конторы (20—30 человек) вместе с рабочими становятся к лучковым пилам, к штабелям с лесом и дают дополнительно древесину для строек.

Заслуженной славой пользуется станочник Моголинского завода Петр Семенович Вертков, выработавший в первом квартале 166 норм. Сейчас он работает бригадиром на вывозке по декавильной дороге и выполняет задания на 140—150 процентов. Лесоруб Ольга Сергеевна Баранова хорошо освоила работу лучковой пилой и систематически заготовляет 10—11 кубометров соснового леса в день, выполняя норму на 140—145 процентов. Вера Исаенко, занятая на подвозке леса, также перевыполняет нормы. Образцы труда на вывозке леса показывает Петр Усов.

Дружно работают моголинцы на летней вывозке леса, перевыполняя план. Но не отстают и другие участки леспромхоза. Чичка-Юльский участок, руководимый И. И. Пустоваловым, выполнил июньский план за 25 дней на 140 процентов. Не отстает от него Больше-Юксинский участок (начальник тов. Теплов).

Вся работа летом проводится одновременно со многими сезонными заданиями, упустить которые нельзя: сплав, сенокос, горячие работы на подсобном хозяйстве.

Очень трудоемка и сложна летняя заброска участкам леспромхоза продуктов и фуража на лодках. Один заезд на Чичка-Юльский участок требует 10 дней. Для доставки 7 тонн груза требуется 6 человек. И опять-таки помогла рационализаторская мысль. По инициативе В. И. Голикова и В. М. Шестакова в леспромхозе за зиму построен моторный кунгас. Местный мастер Е. И. Шердаков с подручными Подойниковым, Елфимовым и своим сыном построили корпус 12-метрового кунгаса. На кунгас поставили мотор ХТЗ-30 и пустили в плавание. Сейчас кунгас с грузом 6 тонн на борту и 20 тонн в прицепленном паузке отправился на Чичка-Юльский участок.

Следом за Чичка-Юлом грузы будут направлены на Улу-Юл, и ровный стук мотора огласит впервые берега таежной реки.

«Большая дорога» — говорили остяки про реку и дали ей это прозвище на своем родном языке. Действительно большая дорога предстоит для моторного кунгаса леспромхоза. А потом достроятся и пойдут в путь новые кунгасы — целая флотилия. Так задумал Василий Иванович Голиков.

Большую работу ведет коллектив Пышкино-Троицкого леспромхоза по подготовке к зиме. Надо накосить и заготовить 1.000 тонн сена, отвести лесосеки, забросить фураж. Все это сочетается с повседневным выполнением плана лесозаготовок.

Пышкино-троицкий лес вышел на Чулым, грузится в баржи. Скоро он поступит на фабрики и заводы нашей страны. С благодарностью будут говорить на стройках и в промышленности о чулымском лесе, добытом упорным трудом в глухой тайге, ранее известной только своими «гиблыми местами».

Г. КРЫЛОВ.

Электронная библиотека (репозиторий) Томского государственного университета
http://vital.lib.tsu.ru

Токуда об экономической программе кабинета Катаяма

ТОКИО, 3 июля. (ТАСС). Генеральный секретарь японской компартии Токуда опубликовал в газете «Акахата» статью, посвященную экономической программе кабинета Катаяма. Характеризуя экономическую программу японского правительства, как программу порабощения народных масс, Токуда пишет: Самым необходимым в настоящее время является решительное искоренение маклерства на черном рынке и инфляции. Однако правительство Катаяма не только пренебрегает этой задачей, но и намерено установить для рабочих уровень заработной платы, не покрывающий половины стоимости жизни, планирует массовое увольнение и стремится ограбить рабочих посредством вымогательских налогов, намереваясь в то же время повысить в 3,5 раза цены на товары в угоду капиталистам.

Токуда отмечает преступную деятельность организованных крупных дельцов черного рынка, которые не ограничиваются одними спекулятивными сделками, но и создают террористические группы в широком масштабе, запугивают массы, применяя насилие. Кроме того, они вызывают беспорядки в обществе и администрации, согласуя свои действия с теми правительственными чиновниками, на обязанности которых лежит осуществление руководства в области финансов и сохранение общественного порядка. Токуда предлагает призвать к ответу либеральную и демократическую партии за такое состояние дел. Эти люди, пишет он, являются, вне всякого сомнения, преступниками; власти, которые должны осуществлять над ними строгий контроль, робеют перед ними.

Если правительство искренне желает построить новую жизнь, продолжает далее Токуда, то не требуется ли для этого в первую очередь устранить крупных преступников в области экономики и политики—этот источник порочности и коррупции?

Послание Трумэна конгрессу

ВАШИНГТОН, 4 июля. (ТАСС). Президент Трумэн направил обеим палатам конгресса США послание с просьбой как можно скорее обсудить законопроект, уполномочивающий президента одобрить от имени Соединенных Штатов соглашение об опеке с Советом безопасности Объединенных наций. Как известно, Соединенные Штаты предложили заключить соглашение об установлении опеки над бывшими японскими подмандатными островами в Тихом океане — Марианскими, Каролинскими и Маршалльскими. Совет безопасности единогласно одобрил 2 апреля предложение с двумя ранее внесенными поправками, предложенными Советским Союзом, об аннулировании фразы об управлении территорией «как составной частью Соединенных Штатов» и введении упоминания о возможном предоставлении «независимости» территории.

Трумэн предложил, чтобы обе палаты конгресса одобрили соглашение, приняв совместную резолюцию, хотя, с точки зрения конституции, это соглашение может быть представлено как договор, требующий двух третей голосов членов сената.

Англо-французское предложение странам Европы

ПАРИЖ, 4 июля. (ТАСС). Несмотря на то, что Парижское совещание трех министров показало невозможность достичь соглашения между франко-британской позицией и советской позицией в связи с предложением Маршалла, британское и французское правительства разослали приглашение правительствам европейских государств, кроме Испании, участвовать в совещании по этому же вопросу, которое они созывают на 12 июля в Париже.

Эти сепаратные действия британского и французского правительств, пытающихся навязать свою установку в вопросе об американской помощи другим европейским странам, встречают серьезную критику в демократических кругах.

Проникновение США в датскую экономику

ПАРИЖ, 3 июля. (ТАСС). На-днях датская газета «Информасион» сообщила, что в результате датско-американских переговоров США купили за 3,9 млн. датских крон одну из крупнейших в Дании импортных угольных фирм «Кебенхавнс куль ог кокс компани», которая имеет акционерный капитал в 5 млн. крон, но оценивается в 7 млн. крон.

Известно, что акции на 2 млн. крон принадлежали американцам, значительной частью акций компании владел немецкий концерн Стиннеса, теперь хозяевами этих акций также являются американцы.

После переговоров датская импортная угольная фирма «Кебенхавнс куль ог кокс компани» перешла к американцам полностью. Указывают, что последние уплатили за переход этой фирмы в их руки 1,4 миллиона датских крон наличными и 2,5 млн. акциями датской судостроительной фирмы «Бурмайстер и вайн», которые во время войны американцы приобрели при посредничестве правления импортной угольной фирмы.

Ассигнования на военное строительство в США

ВАШИНГТОН, 3 июля. (ТАСС). Комиссия палаты представителей по делам вооруженных сил одобрила законопроект, предусматривающий ассигнование 255 миллионов долларов на строительство военно-морских береговых баз, в том числе 34.520 тысяч долларов на строительство испытательной станции управляемых снарядов в Поинт-Магу (штат Калифорния), 110 млн. долларов на строительство базы на острове Гуам, 27.850 тысяч долларов на строительство лаборатории в Трентоне (штат Нью-Джерси) по созданию авиационных газовых турбин.

Инциденты между датчанами и американскими моряками

КОПЕНГАГЕН, 3 июля. (ТАСС). Газеты сообщают об инцидентах в Копенгагене между населением и американскими моряками, прибывшими в Копенгаген с американской эскадрой. Инциденты произошли в связи с тем, что американские моряки позволили себе брать цветы под крестом, установленным на набережной Нюхавы в честь датских патриотов, погибших во время немецкой оккупации, и раздавать эти цветы своим девицам. Возмущенное население избило американцев. Сообщая об инцидентах, газета «Социал-демократен» называет американских моряков вандалами.

Китайские прогрессивные круги протестуют против американской помощи Китаю

НАНКИН, 4 июля. (ТАСС). Как сообщает гонконгская газета «Хуасянбао», демократические партии и организации в Гонконге и Коулуне, отделение демократической лиги в южном Китае и другие отправили совместное послание правительству и конгрессу США по поводу предоставления американского займа Китаю.

«Терпение китайского народа в гражданской войне, вызвавшей широко распространившийся голод, — говорится в обращении, — достигло предела. Всякое действие, поощряющее гражданскую войну в Китае, достаточно для того, чтобы вызвать сильное недовольство китайского народа. Китайское правительство, находящееся под контролем диктаторской клики гоминдана, остро нуждается сейчас в вашем займе огромных размеров. Мы надеемся, что вы откажетесь от предоставления этого займа, ибо в создавшихся условиях поставки Китаю в любой форме явятся средством поощрения гражданской войны. Китайский народ ни в коем случае не признает такого долга, и демократическое коалиционное правительство, которое непременно будет создано, никоим образом не будет нести ответственности за погашение этого долга».

В английской палате общин

ЛОНДОН, 4 июля. (ТАСС). Английский государственный министр Макнейл в письменном ответе на запрос в парламенте признал, что более 4 тысяч бывших нацистов используются в качестве чиновников общественных учреждений в Гамбурге, но утверждал, что это «нацисты только по названию».

Лейборист Плэттс-Миллс обратил внимание палаты общин на то, что из 141 должностного лица Гамбургской сенатской канцелярии 101 дискредитирован в политическом отношении, а из 5.379 лиц, служащих в юридическом, просветительном и молодежном управлениях, 4.163 — бывшие нацисты. Плэттс-Миллс выразил сомнение в том, что администрация, укомплектованная таким штатом, сможет помочь демократизации Германии.

Реализация двухлетнего плана в Болгарии

СОФИЯ, 2 июля. (ТАСС). В Болгарии успешно идет строительство новых предприятий, электростанций и железнодорожных линий, предусмотренных народнохозяйственным планом. Развернулись работы на строительстве комбината химических удобрений. Подходит к концу сооружение цементного завода «Вулкан».

Большие работы ведутся по электрификации страны. Близ города Мездра уже сооружена первая очередь мощной гидроэлектростанции. Одновременно строятся четыре новых больших гидроэлектростанции: «Копринка», «Топонина», «Росица» и «Ташбоаз». Эти и другие запланированные гидроэлектростанции обеспечат электроэнергией растущую промышленность страны. К концу этого года производство электроэнергии в Болгарии достигнет 480 миллионов киловатт-часов.

Из строящихся железнодорожных линий особо важное значение для болгарского народного хозяйства имеет линия София — Перник — Волуяк. Она значительно облегчит и ускорит вывоз каменного угля, добываемого в шахтах Перника.

К положению в Индонезии

ГААГА, 3 июля. (ТАСС). В печати опубликовано коммюнике главной квартиры индонезийской республиканской армии, в котором говорится, что голландцы в последние дни подвергли бомбардировке различные пункты в районе Моджокерто. Отмечается большая активность голландской авиации над районами западной и восточной Явы.

Вечерние газеты продолжают отмечать политическое напряжение в Гааге, создавшееся в связи с вмешательством американцев в голландско-индонезийские дела.

ГААГА, 3 июля. (ТАСС). Газеты отмечают крайнюю напряженность положения в Индонезии. Газета «Де ваархейд» в сообщении, озаглавленном «Новая провокация генерала Спора. Голландская авиация над республиканской территорией», пишет: «Скандальная игра в Индонезии продолжается с новой силой. Вмешательство американцев вдохновляет голландских колонизаторов на новые провокации. Американцы вмешались во внутренние дела Индонезии так же, как они сделали это в Китае, Греции и Турции. Американский генеральный консул в Батавии г-н Фут хвалится, что он за последнюю неделю послал в Вашингтон более 10 тысяч слов о положении в Индонезии. Американские империалисты хотят быть полными хозяевами в Индонезии. Известно, что оружие, которым располагает голландский командующий генерал Спор, направляется американцами». Внутри самой Голландии, как отмечает газета «Хандельсблад», возрастает беспокойство. Во многих местах происходят забастовки. Профсоюз «эйнхэйд вак централе» готовит всеобщую забастовку. Всеобщий голландский профсоюз также предупредил руководящие круги Голландии, что если голландская армия начнет наступление в Индонезии, профсоюз организует всеобщую забастовку.

Новое правительство Индонезийской республики

ГААГА, 3 июля. (ТАСС). Агентство АНП передало сообщение радиостанции Джокьякарта о том, что Амир Шарифуддин сформировал сегодня новое правительство Индонезийской республики. Премьер-министр и министр обороны — Амир Шарифуддин (социалистическая партия). Социалистическая партия имеет в правительстве 6 мест, национальная партия — 7 мест, рабочая партия — 2 места, партия масиуми — 5 мест, 3 места — партия «сарекат ислам» (недавно откололась от партии масиуми и придерживается более прогрессивных взглядов). В правительство входят также 1 коммунист, 1 католик, 1 представитель христианской партии, 8 беспартийных экспертов.

В верховном комитете по разделу Индии

ДЕЛИ, 2 июля. (ТАСС). Верховный комитет по разделу Индии под председательством вице-короля утвердил 1 июля следующие основные принципы разделения индийской армии: решено, что с 15 августа Индийский союз и Пакистан должны иметь под своим контролем и на своих территориях свои собственные войска, которые состояли бы соответственно и преимущественно из немусульман и мусульман. Командующие флотом, армией и авиацией Индийского союза и Пакистана должны быть назначены теперь же для того, чтобы они могли создать свои генеральные штабы и принять на себя командование войсками с 15 августа. До полного раздела армия останется под контролем нынешнего главнокомандующего, который будет подчинен объединенному совету обороны. Совет будет состоять из вице-короля (или губернаторов двух доминионов), двух министров обороны и главнокомандующего Индии. После 15 августа главнокомандующий будет носить титул верховного командующего и не будет иметь права оперативного контроля над войсками. Раздел армии будет происходить двумя фазами: во-первых, в Пакистан будут направлены воинские части, в которых большинство солдат и офицеров мусульмане, в Индийский союз — воинские части с немусульманским большинством. После этого мусульмане, находящиеся на службе в частях Индийского союза, смогут добровольно перейти в армию Пакистана, а немусульмане, находящиеся в частях Пакистана, смогут перейти в армию Индийского союза.

Предполагается, что к 1 апреля 1948 года каждый доминион создаст руководство своей армией, после чего перестанет существовать центральный контроль над армией. В результате этого доминионы будут вправе увеличивать, уменьшать и проводить реорганизацию своих армий.

ПИСЬМО РУКОВОДСТВА КОМПАРТИИ ВЕНГРИИ

БУДАПЕШТ, 2 июля. (ТАСС). Сегодня в газете «Сабад неп» опубликовано письмо центрального руководства венгерской компартии, с которым последнее обратилось к трем остальным партиям коалиции: социал-демократической, партии мелких сельских хозяев и национально-крестьянской партии. В этом письме, подписанном Ракоши Матиасом, компартия предлагает создать избирательный блок четырех коалиционных партий, возродить деятельность венгерского фронта национальной независимости.

«Предлагаемый нами избирательный союз, — говорится в письме, — конечно, не затрагивает самостоятельности отдельных партий и составления ими отдельных кандидатских списков, а также того принципа, что мандаты между принимающими участие в избирательном союзе партиями будут распределяться в соответствии с количеством голосов, поданных за кандидатский список той или иной партии».

Для обсуждения этого предложения компартия предлагает в срочном порядке созвать межпартийное совещание.

ТУРЕЦКО-АМЕРИКАНСКИЕ ПЕРЕГОВОРЫ

АНКАРА, 2 июля. (ТАСС). По сообщению газеты «Вакыт», турецкое правительство рассмотрело проект турецко-американского соглашения в связи с «помощью» США Турции. Предполагают, что соглашение будет подписано на-днях.

Американская миссия во главе с адмиралом Херманом посетила Самсун. Другая часть миссии посетила Измир.

АНКАРА, 2 июля. (ТАСС). Газета «Джумхуриет» опубликовала сообщение американского корреспондента из Стамбула о том, что американский специалист Сорнбург, обследовавший турецкий угольный бассейн на побережье Черного моря, заявил о возможности вывоза в Европу значительного количества угля при условии, «если нынешняя отсталая техника будет обновлена американской техникой».

20 МИЛЛИОНОВ ДРАХМ ЗА УБИЙСТВО МАРКОСА

АФИНЫ, 1 июля. (ТАСС). Вчера греческие власти объявили, что тому, кто убьет командующего демократической армией Греции генерала Маркоса, будет выдано вознаграждение в размере 20 миллионов драхм.

До этого правительственная печать неоднократно заявляла о том, что Маркос убит.

По Томску и области

Могочинский лесозавод строит для своих рабочих стандартные одноквартирные домики, состоящие из двух комнат и кухни. Завод освоил массовое производство деталей для таких домиков.

На снимке: первые стандартные домики, построенные в поселке Могочино.

(Фото Ф. Хитриневича).

ГАСТРОЛИ ТЕАТРА МУЗЫКАЛЬНОЙ КОМЕДИИ

С 15 июля в летнем театре Томского городского сада будут проходить гастроли Кемеровского государственного областного театра музыкальной комедии.

В репертуаре театра — оперетты советских композиторов: «Раскинулось море широко», «Факир на час» — музыка Богословского, «Свадьба в Малиновке», музыка Александрова, классические оперетты композитора Кальмана: «Сильва», «Баядерка», «Марица» и «Ярмарка невест» — музыка Якоби.

Творческий состав театра — 120 человек. Художественный руководитель театра — С. В. Поляков, главный дирижер — Д. М. Захаров, танцы поставлены балетмейстером Б. О. Бриан.

Сезон откроется постановкой оперетты Кальмана «Сильва».

ЕДИНОБОРСТВО С МЕДВЕДЕМ

16 июня вечером рабочий Кривошеинского химлесхоза Алексей Цуркан во время работы в лесу заметил в 15—20 метрах от себя идущего к нему медведя. Находившиеся поблизости рабочие бросились на помощь к Цуркану, захватив с собою ружье с тремя патронами и собаку. Завидя их, медведь стал убегать, но собака тут же догнала его и задержала.

Цуркан сделал по медведю два выстрела, но неудачно и только третьим выстрелом ранил медведя в ногу.

Рассвирепевший хищник бросился на рабочих. Цуркан пытался отбиться прикладом ружья, но поломал его. В этот момент медведь схватил Цуркана за руку. Отважный рабочий не растерялся и вступил с медведем в единоборство. Раненой левой рукой он сжал нижнюю челюсть зверя, а правой схватил его за загривок. С большим трудом Алексею Цуркану удалось повалить медведя на землю. Подоспевшие рабочие ножом закололи зверя. Алексей Цуркан получил семь ранений. Ему оказана медицинская помощь.

ФУТБОЛ

3 июля на стадионе «Динамо» состоялся футбольный матч на первенство города между командами «Динамо-II» и «Спартак». Игра закончилась со счетом 3:2 в пользу «Динамо-II».

* *

Сегодня на стадионе «Медик» состоится городская спартакиада. На стадионе «Динамо» состоится встреча футбольных команд «Динамо» (Томск) — «Локомотив» (Тайга).

Книжная полка

ГОСУДАРСТВЕННОЕ ИЗДАТЕЛЬСТВО ПОЛИТИЧЕСКОЙ ЛИТЕРАТУРЫ

К. Маркс. Хронологические выписки по истории Индии (664—1858 гг.). Институт Маркса — Энгельса — Ленина при ЦК ВКП(б). 1947 г. Стр. 180+3 карты. Цена 5 руб.

* *

В. И. Ленин. Империализм, как высшая стадия капитализма. (Популярный очерк). 1947 г. Стр. 128. Цена 1 р. 50 коп.

* *

В. И. Ленин. Детская болезнь «левизны» в коммунизме. Стр. 92. Цена 1 руб.

* *

И. Сталин. О Ленине. 1947 г. Стр. 72. Цена 1 руб.

* *

В. М. Молотов. Речи на Генеральной ассамблее организации Объединенных наций. Вторая часть первой сессии в Нью-Йорке. Октябрь — декабрь 1946 г. 1947 г. Стр. 148. Цена 4 руб.

* *

Экономическая политика СССР. Сборник документов. Том. I (ноябрь 1917 г. — февраль 1921 г.). 1947 г. Стр. 648. Цена 15 руб.

Сборник, составленный Кабинетом социально - экономических наук Высшей партийной школы при ЦК ВКП(б), включает решения партии и правительства по вопросам промышленности, сельского хозяйства, транспорта, труда и кадров, заготовок, снабжения и торговли, кооперации, внешней торговли, финансов и кредита, городского и жилищного хозяйства.

* *

С. Кафтанов. Советская интеллигенция и ее задачи в новой пятилетке. 1947 г. Стр. 64. Цена 1 руб.

В книге — главы: культурная революция в СССР; формирование советской интеллигенции и ее участие в социалистическом строительстве; беспримерный подвиг советской интеллигенции; советская интеллигенция и наука в новой сталинской пятилетке.

Ответственный редактор П. Н. КАЧЕВ.

Томский областной драмтеатр
ГОРСАД ЛЕТНИЙ ТЕАТР
6 — „Студенты"
8, 9, 10 и 11 июля ПРЕМЬЕРА
„Весна в Москве" Виктор Гусев
Последний раз в сезоне
12 — „Платон Кречет"
ЗАКРЫТИЕ ЗИМНЕГО СЕЗОНА
13 — „Весна в Москве"
Начало в 9 часов вечера

СЕГОДНЯ
ГОРСАД БОЛЬШОЕ НАРОДНОЕ ГУЛЯНЬЕ ГОРСАД
2 оркестра музыки, игры, танцы, в аллеях—баянисты.
НА ЭСТРАДЕ в 8 ч 30 м. КОНЦЕРТ артистов Московской филармонии
С 10 ч. 30 м.—прощальные гастроли филиала Новосибирского ЦИРКА.
МАТЧ французской БОРЬБЫ
С 12 часов — КИНОКАРТИНА, аттракционы, фейерверк в 1 ч 30 м. ночи.
Начало гулянья в 7 часов вечера.
Касса — с 3 часов дня
В 12 ч. дня
БОЛЬШОЕ ДЕТСКОЕ ГУЛЯНЬЕ
Массовые игры, танцы. На эстраде — представление артистов цирка по специальной программе.

КИНО имени М. ГОРЬКОГО
На дневных сеансах звуковой художественный фильм
БЕСПОКОЙНОЕ ХОЗЯЙСТВО
Начало сеансов: 2 ч. 15 м., 4 ч. и 5 ч. 45 м.
На вечерних сеансах звуковой художественный фильм
ВЕСЕННИЙ ВАЛЬС
Начало сеансов: 7 ч. 30 м., 9 ч. 15 м., 11 ч.
Касса—с 1 ч., 3 ч., 5 ч.

Горфинотдел доводит до сведения всех частных домовладельцев, домоуправляющих и комендантов ведомственных домов, что райфинотделы с 1 июля приступили к проведению учета сельскохозяйственных источников дохода.
Всем домовладельцам предлагается получить в райфинотделах карточки налогового учета (форма № 2) для заполнения.
Заполненные карточки должны быть сданы в райфинотделы не позднее 8 июля с. г. В случае непредставления к указанному сроку заполненных карточек—виновные будут подвергнуты штрафу в сумме 100 рублей.
За всеми справками обращаться в соответствующие райфинотделы.
3—3 Горфинотдел.

Швейфабрике № 5 срочно требуются: старшие бухгалтеры, бухгалтеры, счетоводы, швеи и механики. Об условиях справляться в отделе кадров. 1—4

В понедельник, 7 июля с. г., в 8 ч. веч., в Доме ученых (Советская ул., № 45) ПРОВОДИТСЯ
2-я конференция Томского городского отделения общества охотников
Приглашаются все члены общества охотников.

Аптеки области, медицинские, фельдшерские и аптечные пункты
ПРИНИМАЮТ
в неограниченном количестве плоды шиповника и ягоды: малину, чернику, смородину, рябину, березовые почки, корни кровохлебки и спорынью. За всеми справками обращаться в ближайшую аптеку.
3—3 Аптекоуправление.

Кемеровскому областному театру музкомедии
ТРЕБУЮТСЯ КОМНАТЫ
на летние месяцы (июль—август). Оплата по соглашению. С предложениями обращаться в кассу театра горсада. 3—2

Коллектив рабочих, партийный комитет и администрация дорожно-механических мастерских ст. Томск-II с глубоким прискорбием извещают о смерти мастера цеха Андрея Кондратьевича ШАЛАХОВА и выражают соболезнование семье умершего. Похороны состоятся сегодня. Вынос тела из квартиры покойного—Вокзальная ул., № 20, в 4 ч. дня.

Адрес редакции и издательства: гор. Томск, проспект им. Ленина, № 13. Телефоны: отв. редактора — 14-00, зам. отв. редактора — 16-37, отв. секретаря — 16-79, секретариат — 14, отделов: пропаганды и партийной жизни —16-77, вузов, школ и культуры — 13-12, сельскохозяйственного — 16-51, промышленно-транспортного—15-50, писем и массовой работы — 1-27, информации — 6-01, для районов — прямой междугородний, директора типографии — 4-68.

КЗ02 02 Типография издательства «Красное Знамя» г. Томск. Заказ 59