Пролетарии всех стран, соединяйтесь!

КРАСНОЕ ЗНАМЯ

Орган Томского обкома и горкома ВКП(б), областного и городского Советов депутатов трудящихся

№ 139 (7665) | Пятница, 18 июля 1947 г. | Цена 20 коп.

Электронная библиотека (репозиторий) Томского государственного университета
http://vital.lib.tsu.ru

Выполнять план комплектно, по ассортименту

Социалистическая промышленность повышает темпы производства. Выпуск промышленной продукции неуклонно возрастает. Недавно опубликованное сообщение Госплана СССР об итогах второго квартала показало новые славные достижения советского народа в борьбе за выполнение и перевыполнение заданий второго года послевоенной сталинской пятилетки. Растут ряды передовых предприятий, готовящих достойную встречу 30-летию советской власти.

Победителями во Всесоюзном соревновании работников промышленности будут те заводы и фабрики, которые обеспечат выполнение программы в строгом соответствии с заданной номенклатурой продукции. Между тем имеется немало предприятий, которые, выполнив план по валовой продукции, не справляются с заданием по выпуску важнейших видов продукции. Например, в первом полугодии ряд текстильных фабрик добился перевыполнения плана за счет выпуска менее трудоемких сортов и ущерб выработке нужных населению высококачественных тканей. Бязевых тканей выпущено больше, чем полагалось по плану, а сатина и ситца — меньше.

Станкостроение выполнило план второго квартала по выпуску валовой продукции. Однако многие заводы отстали с производством наиболее ценных — специальных и агрегатных — станков. Не выполняется задание по номенклатуре и в подшипниковой промышленности. Даже такое передовое предприятие, как 1-й подшипниковый завод им. Л. М. Кагановича, не выполняет в срок некоторых заказов.

План по ассортименту изделий — неотъемлемая, органическая часть всего государственного плана. Невыполнение установленного ассортимента затрудняет работу отраслей, для которых предназначена продукция данного предприятия. Так, электропромышленность в целом перевыполнила программу второго квартала. Однако при этом в недостаточных размерах были выпущены моторы мощностью до 100 киловатт и другие двигатели, которых ждали на заводах транспортного машиностроения, на станкостроительных заводах и других предприятиях.

На многих предприятиях тяжелого машиностроения выпуск металлургического оборудования измеряется в тоннах. И тонна тоже розны! Если судить о работе иного завода только по весу изделий, получается картина отрадная. А на поверку оказывается, что заказ на простейшие изделия, но тяжелые по весу, перевыполняется, а в то же время выпуск наиболее сложного оборудования запаздывает.

Главная причина такого положения кроется в том, что некоторые хозяйственные руководители гонятся лишь за выполнением плана в рублях, в тоннах, в метрах и т. д., не проявляя достаточной заботы о выпуске всех важнейших изделий, которые они должны дать. Такие хозяйственники забывают указание XVIII Всесоюзной конференции ВКП(б) о том, что требуется «выполнять план не только по количественным показателям, но обязательно и качественно, комплектно, по ассортименту...». А в министерствах и главках зачастую мирятся с подобными нарушениями государственной дисциплины, не требуют аккуратного выполнения всех заказов, порученных предприятиям. Слаб контроль за выполнением плана по номенклатуре и со стороны многих местных партийных организаций.

Для того, чтобы наладить выпуск продукции комплектно, по плановому ассортименту, нужно улучшить внутризаводское планирование. Речь идет о внедрении суточных графиков, о работе по сменно-суточным заданиям. Отклонения от заданной номенклатуры продукции возникают там, где царит бесплановость, где господствует штурмовщина. Важно организовать контроль за своевременным запуском в производство всех изделий, намеченных к выпуску по плану. Хозяйственники обязаны проверять выполнение предприятиями плана по номенклатуре продукции не от случая к случаю, а постоянно. Надо следить за выполнением каждого заказа ежедневно, во-время предупреждать отставание.

Очень часто номенклатура нарушается потому, что из заводах запаздывают с освоением производства новых типов машин и изделий. Подобные явления имеют место в автомобильной промышленности, в ряде предприятий Министерства машиностроения и приборостроения. Вместо того, чтобы со всей большевистской настойчивостью бороться за выпуск новых изделий в установленные сроки, развивать их производство в соответствии с планом, некоторые хозяйственники идут по более легкому пути — продолжают выпускать изделия устаревших типов. Ясно, что такая практика, идущая вразрез с интересами государства, должна быть осуждена самым решительным образом.

Наши предприятия, особенно машиностроительные заводы, работают на базе широкой взаимной кооперации. Аккуратная поставка изделий смежников, своевременное выполнение каждого кооперированного заказа во многом определяет судьбу выполнения плана по номенклатуре нашим. Однако ряд предприятий-смежников грубо нарушают государственную дисциплину. Например, завод «Комета» в Москве то и дело испытывает перебои в чугунном литье, которое должен доставлять ему Вешковский завод. Оба предприятия входят в систему Министерства тяжелого машиностроения, но руководители Министерства до сих пор не создали для завода «Комета» условий, обеспечивающих выполнение государственного плана.

Такая организация кооперирования предприятий совершенно нетерпима. Смежники должны помогать — и хорошо помогать! — своим заказчикам в их борьбе за выполнение и перевыполнение заданий по каждому виду изделий.

Выдача продукции в точном соответствии с планом — важнейшая государственная задача. Она должна быть в поле зрения местных партийных организаций, служить предметом постоянной заботы министерств и руководителей предприятий. Этого требуют интересы Советского государства, интересы быстрого восстановления и развития всего народного хозяйства.

(Передовая «Правды» за 16 июля).

Прием В. М. Молотовым г-на Энвер Ходжа и г-на Кочи Дзодзе

15 июля Министр Иностранных Дел СССР В. М. Молотов принял Председателя Совета Министров и Министра Иностранных Дел Народной Республики Албании генерал-полковника Энвер Ходжа и Заместителя Председателя Совета Министров и Министра Внутренних Дел г-на Кочи Дзодзе.

На приеме присутствовал Советский Посланник в Албании Д. С. Чувахин.

(ТАСС).

Завтрак у В. М. Молотова в честь албанской правительственной делегации

16 июля Министр Иностранных Дел СССР В. М. Молотов дал завтрак в честь албанской правительственной делегации.

На завтраке присутствовали Председатель Совета Министров и Министр Иностранных Дел Народной Республики Албании генерал-полковник Энвер Ходжа, Заместитель Председателя Совета Министров и Министр Внутренних Дел г. Кочи Дзодзе, Министр Юстиции г. Маноль Кономи, Заместитель Министра Иностранных Дел г. Хюсни Капо, Посланник Албании в СССР г. Михаль Прифти, Заместитель Министра Просвещения г. Фадиль Пачрами и другие официальные лица.

С советской стороны на завтраке присутствовали А. И. Микоян, Министр Просвещения РСФСР А. Г. Калашников, Заместитель Министра Иностранных Дел СССР Я. А. Малик, Посланник в Албании Д. С. Чувахин, Заместитель Министра Внешней Торговли СССР И. Ф. Семичастнов, Заместитель Председателя Моссовета П. В. Абрамов, ген.-майор М. Сараев и ответственные сотрудники МИД СССР А. А. Лаврищев, Ф. Ф. Молочков, Б. Ф. Подцероб.

Завтрак прошел в дружественной обстановке. (ТАСС).

550 предприятий Московской области досрочно выполнили план 7 месяцев 1947 года

Продолжая борьбу за досрочное выполнение годового плана и социалистических обязательств в честь 30-й годовщины Великой Октябрьской социалистической революции, коллективы предприятий Московской области добились новых производственных успехов. 550 предприятий к 15 июля досрочно выполнили семимесячный план 1947 года.

В числе передовых предприятий: Клинский станкостроительный завод, Перовский вагоноремонтный завод, Дмитровский завод фрезерных станков, завод «Клиновлокно», завод «Карболит» и другие. (ТАСС).

СООБЩЕНИЕ

уполномоченного Госплана СССР по Томской области

О выполнении государственного плана восстановления и развития народного хозяйства Томской области за июнь месяц и II квартал 1947 года

Выполнение плана промышленностью, объем капитальных вложений и розничного товарооборота в июне месяце и во втором квартале 1947 года характеризуется следующими данными:

I.

План производства в июне 1947 года промышленными предприятиями союзного, республиканского и местного подчинения по валовой продукции выполнен на 103,9 процента.

В том числе (в процентах):

По предприятиям промышленности союзного подчинения план выполнен на 103,3 процента.

Из них:
Энергокомбинатом — 103,1
Предприятиями Министерства электропромышленности — 98,7
Предприятиями треста «Томлес» — 106,3
Заводом резиновой обуви — 85,4
Электромеханическим заводом им. Вахрушева — 108,0
Предприятиями Министерства промышленности средств связи — 116,9
Инструментальным заводом — 102,0
Спичечной фабрикой «Сибирь» — 149,7
Ремонтно-подшипниковым заводом — 107,3
Могочинским лесозаводом — 155,6
Асиновским лесозаводом — 82,0
Госхимфармзаводом — 139,6
Предприятиями треста «Маслопром» — 85,4
Кирпичным заводом № 10 — 38,1
Предприятиями госрыбтреста — 120,7

По предприятиям промышленности республиканского подчинения план выполнен на 118,1 процента.

Из них:
Карандашной фабрикой — 127,3
Весовым заводом — 118,6
Гормолзаводом — 100,3
Предприятиями треста «Гославхлеб» — 116,5
Протезным заводом — 115,3

Предприятиями промышленности областного и районного подчинения план выполнен на 104,9 процента.

Из них:
Предприятиями облегпрома — 101,9
Предприятиями облместпрома — 86,6
Предприятиями облтоппрома — 99,3
Предприятиями облпищепрома — 172,9
Заводом «Республика» — 118,6

Предприятиями кооперативной промышленности план выполнен на 97,1 процента.

Из них:
Предприятиями промысловой кооперации — 96,1
Предприятиями кооперации инвалидов — 105,7

II.

План производства во II квартале 1947 года по валовой продукции промышленными предприятиями союзного, республиканского и местного подчинения выполнен на 103,6 процента.

В том числе (в процентах):

По предприятиям промышленности союзного подчинения на 103,1 процента.

Из них:
По энергокомбинату — 100,8
По предприятиям Министерства электропромышленности — 93,5
По тресту «Томлес» — 92,2
По заводу резиновой обуви — 110,6
По электромеханическому заводу им. Вахрушева — 105,2
По предприятиям Министерства промышленности средств связи — 110,3
По инструментальному заводу — 101,5
По спичечной фабрике «Сибирь» — 143,4
По ремонтно-подшипниковому заводу — 145,0
По Могочинскому лесозаводу — 129,8
По Асиновскому лесозаводу — 110,8
По госхимфармзаводу — 123,4
По кирпичному заводу № 10 — 55,3
По предприятиям треста «Маслопром» — 78,6
По предприятиям госрыбтреста — 131,6

По предприятиям промышленности республиканского подчинения — 117,8 процента.

Из них:
По карандашной фабрике — 124,0
По весовому заводу — 116,6
По протезному заводу — 113,9
По предприятиям треста «Гославхлеб» — 110,2
По гормолзаводу — 102,0

По предприятиям промышленности областного и районного подчинения — 99,6 процента.

Из них:
По предприятиям облегпрома — 106,4
По предприятиям облместпрома — 92,5
По предприятиям облтоппрома — 69,2
По предприятиям облпищепрома — 116,0
По заводу «Республика» — 116,2

По предприятиям кооперативной промышленности план выполнен на 100,3 процента.

Из них:
По предприятиям промысловой кооперации — 99,7
По предприятиям кооперации инвалидов — 105,9

III.

Валовой выпуск промышленной продукции за первое полугодие 1947 года по сравнению с первым полугодием 1946 года составил 110,7 процента.

В том числе (в процентах):

По предприятиям промышленности союзного подчинения — 113,4 процента.

Из них:
По энергокомбинату — 110,1
По предприятиям Министерства электропромышленности — 122,0
По тресту «Томлес» — 144,3
По заводу резиновой обуви — 147,2
По электромеханическому заводу имени Вахрушева — 106,4
По предприятиям Министерства промышленности средств связи — 151,0
По инструментальному заводу — 66,1
По спичечной фабрике «Сибирь» — 143,0
По ремонтно - подшипниковому заводу — 180,9
По Могочинскому лесозаводу — 132,0
По Асиновскому лесозаводу — 102,6
По госхимфармзаводу — 112,6
По кирпичному заводу № 10 — 78,2
По предприятиям треста «Маслопром» — 99,7
По предприятиям госрыбтреста — 121,1

По предприятиям промышленности республиканского подчинения — 103 процента.

Из них:
По карандашной фабрике — 138,0
По весовому заводу — 124,1
По протезному заводу — 144,4
По предприятиям треста «Гославхлеб» — 66,6
По гормолзаводу — 110,4

По предприятиям промышленности областного и районного подчинения — 109 процентов.

Из них:
По предприятиям облегпрома — 144,3
По предприятиям облместпрома — 90,3
По предприятиям облтоппрома — 116,5
По предприятиям облпищепрома — 116,4
По заводу «Республика» — 109,9

По предприятиям кооперативной промышленности — 99,8 процента.

Из них:
По предприятиям промысловой кооперации — 100,3
По предприятиям кооперации инвалидов — 95,4

IV.

План выпуска отдельных видов промышленной продукции предприятиями области во втором квартале 1947 года выполнен (в процентах):

По заготовке деловой древесины — 130,1
По вывозке деловой древесины — 111,4
По электролампам — 110,7
По установочным проводам — 93,5
По обмоточным проводам — 80,5
По эмалевым проводам — 62,2
По электросверлам — 118,3
По отбойным молоткам — 123,2
По электромоторам — 97,8
По метчикам — 73,2
По фрезам — 95,0
По галошам — 84,4
По шахтерской обуви — 112,0
По улову рыбы — 199,7
По кожаной обуви — 81,7
По трикотажу чулочно - носочному — 92,0
По трикотажу верхнему — 115,2
По кирпичу (обжиг) — 46,2
По кондитерским изделиям — 128,7
По спичкам — 141,0
По карандашной дощечке — 106,0

V.

Выпуск отдельных видов промышленной продукции за первое полугодие 1947 года по сравнению с первым полугодием 1946 года составил (в процентах):

Заготовка деловой древесины — 111,2
Вывозка деловой древесины — 132,9
Электролампы — 136,8
Установочные провода — 97,3
Обмоточные провода — 270,5
Эмалевые провода — 115,3
Электросверла ручные — 91,7
Отбойные молотки — 82,7
Электромоторы — 133,2
Метчики — 117,3
Фрезы — 58,8
Галоши — 177,9
Шахтерская обувь — 161,8
Улов рыбы — 203,9
Обувь кожаная — 81,8
Трикотаж чулочно-носочный — 180,1
Трикотаж верхний — 227,3
Кондитерские изделия — 142,7
Спички — 128,8
Карандашная дощечка — 115,9
Кирпич (обжиг) — 87,6

VI.

Годовой план капитальных вложений за первое полугодие 1947 года по области выполнен на 22,3 процента.

В том числе:
По стройкам союзного подчинения на 23,1 процента.

Из них:
Электромеханическим заводом им. Вахрушева — 45,1
Энергокомбинатом — 31,7
Заводом резиновой обуви — 11,0
Электроламповым заводом — 14,9
Заводом, где главным инженером тов. Сурков — 18,1
Строительством АТС — 58,2

По стройкам республиканского подчинения — 9 процентов.

Из них:
Карандашной фабрикой — 11,0

По стройкам областного подчинения — 19,1 процента.

Из них:
По строительству трамвая — 81,7
По строительству канализации — 1,2
По жилищному строительству — 4,8
По строительству водопровода — 0,6

VII.

Объем капитальных вложений в первом полугодии 1947 года по сравнению с первым полугодием 1946 года составил 102,8 процента.

В том числе:
По стройкам союзного подчинения — 103,0
По стройкам республиканского подчинения — 23,8
По стройкам местного подчинения — 119,3

VIII.

План розничного товарооборота за второй квартал выполнен на 110,8 процента.

В том числе:
Торгорг — 93,9
Облпотребсоюз — 131,3
Особгастроном — 95,9
Военторг — 128,3
Колпашевторг — 104,3
Спецторг — 150,3
Ювелирторг — 130,0
Орсы — 102,7

Уполномоченный Госплана СССР по Томской области.

Соревнование помогло

В январе и феврале Томская трикотажно-веревочная фабрика не выполняла своих заданий. Партийная организация фабрики вместе с дирекцией серьезно взялись за ликвидацию отставания, вскрыли причины невыполнения плана, на ведущие участки производства поставили коммунистов.

Отвечая на призыв ленинградцев — выполнить годовой план к 30-й годовщине Великого Октября, коллектив трикотажно-веревочной фабрики взял на себя социалистические обязательства.

С этого времени недовыполнение программы прошедших месяцев стало постепенно ликвидироваться. Авангардную роль на производстве заняли коммунисты.

Недавно партийно-хозяйственный актив фабрики подвел итоги выполнения взятых обязательств.

Полугодовую программу коллектив выполнил на 120 процентов. Это было достигнуто широким развертыванием социалистического соревнования цехов и каждого члена коллектива.

Успех рабочих Кривошеинского леспромхоза

КРИВОШЕИНО. **(По телеграфу).** Включившись в социалистическое соревнование за досрочное выполнение плана второго года четвертой сталинской пятилетки, коллектив Кривошеинского леспромхоза треста Томлесгон план второго квартала выполнил по заготовке на 210, по вывозке на 201, по сплаву и барже-отгрузкам на 103 процента.

Директор леспромхоза МЕРКУЛОВ, технорук БАРКОВ.

Продукция сверх плана

Рыбоконсервные заводы области досрочно перевыполнили полугодовую программу. Колпашевский завод к 26 июня выполнил план первого полугодия на 119 процентов, Александровский консервный завод — на 113 процентов. К 1 июля с. г. консервные заводы Томского рыбтреста уже дали стране тысячи банок консервов в счет второго полугодия.

Передовые колхозы выполнили годовое задание по молокопоставкам

Коротинский маслозавод (директор тов. Майков), Колпашевского района, обслуживает 19 колхозов. Некоторые из них уже выполнили годовые задания по молокосдаче.

В Абрамкинском сельсовете первым рассчитался с государством колхоз имени 8 марта (председатель тов. Паршин). На молокоприемный пункт он поставил 96 центнеров молока.

В Тискинском сельсовете досрочно выполнили обязательство колхоз «Коллективный север» (председатель тов. Мурзин), сдавший на пункт 112 центнеров молока.

На 80 процентов выполнил установленное задание по молокосдаче колхоз «Новый быт» (председатель тов. Стариков). Годовой план колхоз решил выполнить к 1 августа.

Ник. ПАРТИН.

Строительство гидростанции

В сельхозартели «Новый строй», Парабельского района, идет строительство гидростанции. Закончено устройство плотины. Вода поднята на 5 метров. Началась установка генератора, идет подготовка к монтажу электроаппаратуры. Пуск станции приурочивается к 30-й годовщине Октябрьской социалистической революции.

Конные приводы для простейших молотилок

Томский завод «Республика» приступил к изготовлению конных приводов для простейших молотилок. Сейчас в цехах завода идет заготовка деталей. Первая партия конных приводов для колхозов области будет выпущена к началу хлебоуборочной кампании.

ПО СОВЕТСКОМУ СОЮЗУ

УБОРКА УРОЖАЯ И ХЛЕБОПОСТАВКИ

БАКУ, 15 июля. (ТАСС). В колхозах и совхозах Азербайджана убран хлеб на площади более половины всего зернового клина. Вслед за уборкой озимых в низменных районах началась выборочная косовица яровых. Почти три четверти массива зерновых культур убрали совхозы республики.

***

МАХАЧ-КАЛА. 15 июля. (ТАСС). Колхозы Дагестана высокими темпами ведут сдачу хлеба государству. На заготовительные пункты ежедневно прибывают красные обозы с зерном нового урожая. 13 июля колхозы восемнадцати районов организовали массовую вывозку хлеба. Работало свыше двухсот автомашин промышленных предприятий, были отправлены тысячи подвод. Десятки тысяч пудов зерна приняли в этот день заготовительные пункты.

Колхозы республики уже выполнили годовой план хлебопоставок на 40 процентов.

***

АЛМА-АТА. 15 июля. (ТАСС). Колхозы Алма-Атинской области организовали красные обозы с зерном нового урожая. 49 автомашин с ячменем и пшеницей отправили сельскохозяйственные артели Алма-Атинского и Каскеленского районов. Колхозники артели «Горный гигант» сдали к обозам 2.100 пудов хлеба. Несколько тысяч пудов зерна доставили колхозы Эмбекши-Казахского района. Много хлеба сдали колхозы Илийского и Чиликского районов.

***

СТАЛИНО, 15 июля. (ТАСС). Совхоз имени Розы Люксембург, Буденновского района, первым в области досрочно выполнил годовой план хлебосдачи. На пункты «Заготзерно» вывезены тысячи пудов семенной пшеницы. Выполнил также годовой план хлебосдачи мясо-молочный совхоз имени Ворошилова, Дзержинского района. Совхозы сдают хлеб государству сверх плана.

***

САХНОВЩИНА (Харьковская область). 15 июля. (ТАСС). В колхозе имени Горького полным ходом идет уборка и обмолот урожая. На участках двух звеньев собрано по 34 центнера пшеницы с каждого из 44 гектаров. На общем собрании колхозники артели единодушно решили сдать в счет хлебопоставок исключительно пшеницу.

НОВЫЕ КОЛХОЗНЫЕ ЗАВОДЫ

ХАРЬКОВ. (ТАСС). В сельских районах области широко развернулось строительство кирпичных заводов. Только в первом полугодии этого года такие предприятия построены в 60 колхозах. Кроме того, в районах области пущен черепичный и известковый заводы, 33 деревообделочных мастерских.

Колхозные заводы оснащены мощными прессами и кирпичеделательными агрегатами, позволяющими каждому из них производить 1 миллион кирпичей за сезон. Вся продукция пойдет для нужд колхозов.

Сейчас новые кирпичные, черепичные и известковые заводы строятся в 113 сельхозартелях области. Во многих из них создаются столярные мастерские.

300 ПУДОВ АБРИКОСОВ С ГЕКТАРА

ГРИГОРИОПОЛЬ (Молдавская ССР). (ТАСС). Крупнейший в республике садово-виноградарский совхоз имени Горького приступил к уборке абрикосов. Большой урожай собирают стахановцы, обязавшиеся в письме к товарищу Сталину получить по 180 пудов абрикосов с гектара. Двухгектарницы Клавдия Ларичевская, Софья Бугаенко и Евдокия Власова уже собрали на своих участках по 300 пудов плодов и рассчитывают убрать еще столько же.

СТРОИТЕЛЬСТВО ДОРОГ В ЛЕСАХ СЕВЕРА

Рослятинского леспромхоза, даст выход к реке Уже. Северный лес будет сплавляться на Балахнинский бумажный комбинат. Рабочие Вожегодского леспромхоза строят дорогу, по которой тракторы будут доставлять лес на бумажные предприятия. В Тотемском, Ноябрьском и других леспунктах идет ремонт действующих узкоколейных дорог.

Электронная библиотека (репозиторий) Томского государственного университета
http://vital.lib.tsu.ru

ВСЕСОЮЗНЫЙ ДЕНЬ ФИЗКУЛЬТУРНИКА

20 июля наша страна отмечает в девятый раз Всесоюзный день физкультурника — любимый традиционный праздник всего советского народа. В этот день советские физкультурники рапортуют Родине о достигнутых успехах.

Физкультурное движение, как одно из мощных средств совершенствования физических и морально-волевых качеств народа вовлекло в свои ряды десятки миллионов советских граждан и стало всенародным, общегосударственным делом.

За короткий срок, под руководством большевистской партии, в СССР создана самая передовая в мире система физического воспитания—народно-советская физическая культура. В стране, которая до революции, по существу, не имела материально-технической базы для занятий спортом, за годы советской власти построены сотни стадионов, тысячи комплексных спортивных площадок, десятки тысяч баскетбольных и волейбольных площадок, лыжных и водных станций, открыты 11 институтов и 39 техникумов физической культуры, подготовлены десятки тысяч педагогов физического воспитания и тренеров по отдельным видам спорта.

На днях Совет Министров СССР, чтобы поощрить рост достижений советских спортсменов, учредил золотую, серебряную-позолоченную медали, серебряный и бронзовый жетоны для награждения спортсменов, установивших всесоюзные рекорды и завоевавших звание чемпиона СССР по различным видам спорта. Также установлен порядок награждения победителей на республиканских, краевых и областных соревнованиях, на соревнованиях на первенство ВЦСПС, Вооруженных Сил, городов Москвы и Ленинграда, столиц союзных республик и ряда спортивных обществ.

Научно-разработанная основа советской системы физического воспитания комплекс ГТО — воплощает в себе идеи всестороннего физического развития. Главной задачей советской физической культуры и спорта является воспитание физически разносторонне развитых, преданных советской Родине строителей коммунистического общества. Советская физическая культура и спорт содействуют улучшению здоровья и готовят молодежь к высокопроизводительному труду и к обороне Родины. Вместе с тем, осуществляются задачи подготовки мастеров спорта, способных достигнуть высоких спортивно-технических результатов и представлять социалистическую Родину на международной спортивной арене.

Об успехах нашего физкультурного движения и дела физического воспитания нашей молодежи можно судить по опыту великой Отечественной войны.

Победа советского народа над полчищами фашистских агрессоров красноречиво свидетельствует, что Советская Армия оказалась во всех отношениях хорошо подготовленной. При выработке боевых и моральных качеств и воспитании физической выносливости наших воинов немалую роль сыграло физкультурное движение.

Серьезные успехи достигнуты нашими физкультурниками и в труде. На предприятиях и колхозных полях физкультурники и физкультурницы идут в передовых рядах патриотов-стахановцев, являются активными участниками всенародного движения за досрочное выполнение плана второго года сталинской пятилетки к тридцатой годовщине Великой Октябрьской социалистической революции.

Спортивные состязания с иностранными спортсменами продемонстрировали всему народу возросшую силу советских спортсменов, их превосходную спортивно-техническую выучку и непреклонную волю к победе. Советские штангисты успешно бьют мировые рекорды. Имена Г. Новака, Г. Попова, Я. Куценко, А. Божко, И. Механика, С. Амбарцумяна и Н. Шатова известны далеко за пределами нашей Родины. В 1946 г. Г. Новак завоевал звание чемпиона мира в полутяжелом весе. На только что закончившихся в Хельсинки соревнованиях на первенство Европы по поднятию тяжестей советская команда вышла на первое место. Пять советских штангистов завоевали звание чемпиона Европы.

Больших успехов добилась команда советских легкоатлетов. Е. Сеченова, П. Каракулов, Н. Думбадзе, К. Маючая и Т. Севрюкова стали чемпионами Европы в отдельных видах легкой атлетики. Почетные призы завоевали: П. Озолин, Л. Анокина, Я. Пунько, С. Комаров и С. Кузнецов. Н. Думбадзе метнула диск на 50 метров и 50 см. и тем самым установила новый мировой рекорд. Наши баскетболисты стали чемпионами Европы. Замечательных успехов добились и наши борцы. П. Белов, И. Коткас стали чемпионами Европы по греко-римской борьбе. Наши шахматисты одержали победы в матчах с Чехословакией, Англией и США. Таков далеко неполный перечень успехов советских спортсменов при встречах с зарубежными спортсменами.

Всесоюзный день физкультурника — день смотра наших достижений. Он поможет укреплению существующих коллективов физической культуры и созданию новых коллективов в школах, колхозах, совхозах, МТС, на фабриках и заводах, в вузах и учреждениях.

Для укрепления коллективов физической культуры надо улучшить их учебно-тренировочную и спортивную деятельность, больше развивать активность самих физкультурников, работать с новичками, помогая им осваивать нормы ГТО, развертывать работу секций общей физической подготовки.

Важнейшей задачей всех физкультурных коллективов является усиление политико-воспитательной работы с физкультурниками, беспощадная борьба со всякими проявлениями чуждых влияний и проникновением в среду советских физкультурников буржуазных антинародных индивидуалистических нравов. Физкультурные и комсомольские организации должны в полной мере использовать предоставляемые советской страной богатейшие условия для дальнейшего подъема массового физкультурного движения и на этой основе добиться новых спортивно-технических достижений.

Партия и правительство создали все условия для успешного развития советского физкультурного движения. Советские физкультурники будут бороться за дальнейшее расширение своих рядов, улучшение политико-воспитательной и учебно-спортивной работы и успешный рост спортивного мастерства, подъем спортивной славы своего Отечества.

Н. РОМАНОВ.

Председатель Всесоюзного комитета по делам физической культуры и спорта при Совете Министров СССР.

Достойно встретим 30-ю годовщину Великого Октября!

ЗА ДВА С ПОЛОВИНОЙ ГОДОВЫХ ПЛАНА

Рассказ бригадира тракторной бригады Вороновской МТС А. К. ОРЕХОВА

За два месяца наша бригада выполнила годовой план тракторных работ. За это время выработано на каждый 15-сильный трактор по 376 гектаров и сэкономлено 438 килограммов горючего. В обслуживаемом нами колхозе имени Кагановича планы всех видов весенних работ значительно перевыполнены.

8 лет я работаю из тракторах, из них 6 лет — бригадиром. Эти годы обогатили меня знанием тракторного дела, опытом руководства бригадой, научили ценить время и крепко сдружили с агротехникой.

Главное в нашей работе — это правильная организация труда трактористов, содержание машин в хорошем техническом состоянии, борьба за экономию горючего, крепкая трудовая дисциплина, высокая агротехника полевых работ, дружные деловые взаимоотношения с колхозом. В основе всего этого лежит социалистическое соревнование.

Расскажу по порядку об опыте нашей работы.

ОРГАНИЗАЦИЯ ТРУДА

За годы многолетней практики приходилось наблюдать, как иногда и при добросовестном отношении к делу тракторист не выполняет норму по той причине, что труд не организован как следует, и много времени уходит на непроизводительные работы. Поэтому организации труда мы уделяем большое внимание.

Каждый тракторист имеет рабочий план и, кроме того, получает задание на каждую пятидневку, а из этого задания — на каждую смену. Предварительно, совместно с председателем колхоза, мы разрабатываем маршруты движения тракторов, чтобы не допускать холостых перегонов машин.

Перед каждой сменой трактористы получают задание, но, как правило, требуют отмерять на гектар или два больше, в зависимости от площади массива и состояния почвы. Пока идет пересмена, учетчик отмеряет участок, ставит колышки. Таким образом, тракторист имеет перед собой определенное задание, которое он должен выполнить.

Но мало — дать задание. Нужно еще создать условия, помочь трактористу выполнить это задание. Правило наше такое: машина должна работать бесперерывно, за исключением остановок для пересмен и заправки горючим. Завтрак бывает до пересмены, обед — в борозде, ужин — после пересмены. Горючее и вода доставляются к местам заправки.

Важно уделить внимание трактористу и после смены, проследить за тем, чтобы он действительно отдыхал.

ТЕХНИЧЕСКИЙ УХОД

Если за машиной постоянно следить, держать ее в хорошем техническом состоянии, то от нее можно взять все, что она может дать. В ином случае хлопот не оберешься. Хорошее содержание машины удлиняет срок ее службы и ускоряет процесс ремонта в зимнее время.

Пересмены бывают в 8 часов утра и в 8 часов вечера. На это затрачено по часу. Прежде всего, сдающий смену докладывает о состоянии машины, как она ведет себя при работе, на что нужно обратить внимание в следующей смене, чтобы не допустить поломки.

Я всегда присутствую при пересмене, чтобы своевременно, если потребуется, принять меры: иногда следует немедленно заказать в МТС какую-нибудь деталь или достать запасную часть, которой в бригаде нет, приготовить необходимый инструмент с таким расчетом, чтобы остановка трактора не застала врасплох, а поломка была бы быстро исправлена.

Технический уход мы проводим перед началом каждой смены. Как только машина остановилась для техухода, ее окружают все работники смены. Каждый знает свое дело. Тракторист осматривает машину, смазывает трущиеся части, проверяет крепление, а где нужно подвинчивает гайки. В его обязанность входит проверка работы мотора, крепление шатунов и ходовой части. Затем он очищает машину от пыли и грязи. Подвозчики воды и горючего заправляют трактор и обязательно через фильтр. Прицепщики осматривают плуг, сеялку или бороны, в зависимости от производимой работы, проверяют рычаги, крепление. Для этого у нас имеется комплект необходимого инструмента.

Регулярно, в положенное время, мы выполняем и другие правила технического ухода.

Нельзя сказать, что у нас все идет благополучно. Иногда бывают вынужденные остановки из-за поломок внутренних деталей. Все поломки мы стараемся быстрее исправить, чтобы сократить время простоя машины. В таких случаях работают все люди, включая и свободных от смены.

Так, недавно трактор остановился из-за поломки, для исправления которой требовалось не менее полутора часов. Была смена тракториста Ковкина, по ремонтировать трактор пришли его сменщица Королева, прицепщик Петрусев, водовоз Алтухов, был здесь и я. Каждый был поставлен на свое место, работали сообща и дружно, без суматохи. Через полчаса машина снова была на ходу.

Технический уход решает успех правильного использования машины, длительность срока ее службы.

ТРУДОВАЯ ДИСЦИПЛИНА

Каждый член нашей тракторной бригады, хорошо уяснив себе те задачи, которые поставил перед работниками сельского хозяйства февральский Пленум ЦК ВКП(б), работает с сознанием своего долга перед членами колхоза, который мы обслуживаем.

Я не помню случая нарушения трудовой дисциплины. Ни один член бригады не сойдет с трактора, не выполнив дневного задания.

Распоряжение бригадира — закон для каждого члена бригады. Ни разу за время совместной работы я не встречал сопротивления моим указаниям.

Укреплению трудовой дисциплины способствует массово-политическая работа. Несмотря на нашу занятость, мы всегда находим время почитать газету, часто к нам приезжает заместитель директора МТС по политической части тов. Нэллин, который проводит беседы, рассказывает нам о событиях в стране и за рубежом.

Крепкая трудовая дисциплина способствует успеху в работе, повышению производительности труда.

АГРОТЕХНИКА ПОЛЕВЫХ РАБОТ

Обслуживаемый нами колхоз имени Кагановича имеет большую посевную площадь и основная часть полевых работ ложится на долю тракторной бригады. Мы обещали колхозникам высококачественно и в срок обработать почву, хорошо посеять и в агротехнические сроки провести последующие работы.

Члены бригады дали слово получить по 12 центнеров зерна с гектара, а это требовало высокой агротехники весенних работ. Вспашку мы производили на глубину пахотного слоя, тщательно культивировали почву, сеяли рядовым способом. 25 мая бригада закончила все весенние работы, засеяв сверх плана 90 гектаров. Урожай ожидается хороший.

Не медля, мы начали вспашку паров с последующей культивацией и уложились в агротехнические сроки, а в первых числах июля приступили к перепашке их. Сознание необходимости добиться увеличения валового сбора зерна укрепило дружбу тракторной бригады с колхозом.

СОЦИАЛИСТИЧЕСКОЕ СОРЕВНОВАНИЕ

Высокую производительность труда показывают трактористы. Евдокия Королева еще 30 июня выполнила свою годовую норму. Таких же успехов добился ее сменщик Николай Ковкин. Хорошо обслуживает бригаду водовоз Николай Алтухов. Лучшими прицепщиками являются Константин Петрусев и Николай Шиянов. Это — результаты социалистического соревнования, которым охвачены все трактористы.

Каждую пятидневку мы подводим итоги соревнования внутри бригады и намечаем план работы на следующую пятидневку. Регулярно получаем бюллетени из МТС, по которым следим за работой других бригад и, в частности, за соревнующейся с нами бригадой Василия Филюшина. Она от нас отстает, но не намного. Когда мы встречаемся с Василием Филюшиным на собраниях, производственных совещаниях в МТС он подробно расспрашивает о нашей работе, интересуется каждой мелочью, а я охотно делюсь с ним опытом работы. Много рассказывает и он мне о своей работе, об организационных и других мероприятиях. Все ценное мы стараемся перенять друг у друга.

С повышенным интересом следим мы за работой лучшей бригады в области — Павла Щетикова из Уртамской МТС. Мы решили помериться с ней силами и имеем успех в этом. Теперь выходит, что наши производственные показатели лучше, чем у бригады Щетикова. Мы стремимся закрепить эти показатели, повысить их и добиться первенства в соревновании механизаторов за достойную встречу XXX годовщины Великого Октября.

Накануне весенних работ мы обязались выработать на каждый 15-сильный трактор по 700 гектаров в переводе на мягкую пахоту. Теперь видно, что мы можем сделать больше. Трактористы решили добиваться выработки по 1.000 гектаров. Это будет составлять две с половиной годовых нормы.

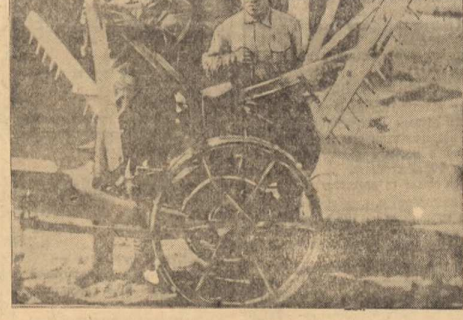

Колхоз имени XVIII партсъезда, Колпашевского района, заканчивает ремонт хлебоуборочного инвентаря.
На снимке: кузнецы тт. Глуховы за ремонтом жнейки-самосброски.
Фото П. Бучнева.

Передвижные электросварочные агрегаты для МТС

Областной конторой Сельхозснаба нашим получены передвижные электросварочные агрегаты, для машинно-тракторных станций области.

Ценность этих машин для сельского хозяйства заключается в том, что с их помощью, непосредственно в полевых условиях, можно производить различные электросварочные работы. Агрегат имеет мотор, работающий на бензине, и генератор.

Кроме того, для ремонтных мастерских МТС получено 17 токарных станков. Из Свердловской и Читинской областей ожидается еще 60 станков.

Лауреаты Сталинских премий — борцы за технический прогресс

Закон о новой сталинской пятилетке требует «обеспечить дальнейший технический прогресс во всех отраслях народного хозяйства СССР, как условие мощного подъема производства и повышения производительности труда...».

О том, насколько успешно разрешается эта важная государственная задача, свидетельствуют многочисленные работы 1946 года. В списке лауреатов Сталинских премий мы находим имена людей, творческие работы которых оказывают неоценимую помощь социалистической промышленности, сельскому хозяйству, транспорту. Новые образцы автомашин, тракторов, комбайнов, автоматических линий станков, паровозов, подъемных машин для шахт и другая передовая техника, созданная мыслью и руками талантливых советских людей в первом году новой сталинской пятилетки, будут способствовать дальнейшему подъему производительности труда на самых различных участках народного хозяйства СССР.

Как можно быстрее внедрить эту передовую технику, как можно эффективнее использовать ее — такова задача, стоящая перед работниками всех отраслей социалистической экономики.

В плеяде лауреатов Сталинских премий насчитывается большая группа новаторов, коренным образом усовершенствовавших методы производственной работы. Их стахановский опыт должен найти самое широкое распространение. Он учит, как продуктивнее использовать ту технику, те мощности, которыми сейчас располагают наши фабрики и заводы, шахты и нефтяные промыслы, все социалистические предприятия. Выдающиеся достижения лауреатов Сталинских премий, усовершенствовавших производственные процессы, помогут участникам всенародного социалистического соревнования выполнить и перевыполнить новую сталинскую пятилетку.

Сегодня мы публикуем материалы о некоторых работах, авторы которых награждены Сталинскими премиями.

☆ ☆ ☆

НОВЫЕ СОВЕТСКИЕ КОМБАЙНЫ

Научным сотрудникам Всесоюзного научно-исследовательского института сельскохозяйственного машиностроения М. А. Пустынину и И. С. Иванову присуждена Сталинская премия за разработку конструкции самоходного комбайна «С-4».

Самоходный комбайн «С-4» принадлежит к числу наиболее современных сельскохозяйственных уборочных машин. Конструкция и схема этого комбайна разработаны с учетом последних достижений советского и зарубежного комбайностроения. Поступательная скорость машины в сравнении с комбайном «Коммунар» повышена, вес комбайна уменьшен.

Комбайн «С-4» обладает высокой маневренностью. При его эксплоатации уходит значительно меньше горючего, чем при эксплоатации комбайна, работающего с помощью трактора. В то время, как на прицепных комбайнах работают два—три человека, самоходным комбайном управляет один человек.

Комбайн «С-4» — свидетельство высоких достижений советской техники.

Сталинская премия присуждена также И. Ф. Василенко, П. Н. Прошунину, А. В. Красниченко и И. Ф. Попову за разработку конструкции зернового комбайна «Сталинец-6». Этот комбайн имеет ряд значительных преимуществ по сравнению с ныне работающими комбайнами. Производительность его молотилки увеличена на 25 процентов. Для сбора соломы и половы создан прицепной копнитель. Новый комбайн надежен в эксплоатации и позволяет намного снизить потери зерна.

НОВОЕ В СТАНКОСТРОЕНИИ

Удостоенные Сталинской премии инженеры-конструкторы московского завода «Красный пролетарий» Г. А. Сургучев, Э. А. Анненберг, Б. Г. Кац, В. Т. Лешунов и Н. С. Федин разработали конструкции и освоили в производстве серию станков для токарной обработки вагонных осей.

В чем ценность этих станков? В том, что они полностью автоматизированы, а обслуживание их максимально упрощено. Каждый такой станок заменяет собою два ранее существовавших станка. Потребность в рабочей силе снижена в четыре раза.

Эксплоатация новых станков показала, что их конструкция полностью отвечает требованиям современного станкостроения как в отношении высокой производительности и точности обработки, так и по удобству управления. Серия станков, сконструированных советскими новаторами, поднимает на более высокую ступень технологический процесс в нашем вагоностроении. По техническим и экономическим показателям новые станки превосходят аналогичную продукцию иностранных фирм.

СОЗДАТЕЛЬ НОВЫХ СОРТОВ ЗЕРНОВЫХ КУЛЬТУР

Действительный член Всесоюзной сельскохозяйственной академии им. В. И. Ленина, директор Кировской областной опытной станции П. В. Рудницкий получил Сталинскую премию за широко известные работы по селекции сельскохозяйственных культур и выведение ценных сортов озимой ржи «вятка» и озимой пшеницы «лютесцепе 116».

Рожь «вятка» признана лучшим из всех сортов этой культуры для 41 области и края: Ею засеяно свыше пяти миллионов гектаров. «Вятка» отличается высокой урожайностью, крупным, высококачественным зерном и хорошей зимостойкостью.

П. В. Рудницкий задался целью сделать культуру озимой пшеницы такой же устойчивой в северных условиях, как и рожь. Его работа увенчалась успехом. Созданный им сорт «лютесцепе 116» открывает возможность продвинуть посевы озимой пшеницы далеко на север.

Сейчас Н. В. Рудницкий работает над селекцией зерновых, овощных и плодовых культур. Ему помогают десятки воспитанных им учеников.

МЕТОД, ИМЕЮЩИЙ ВАЖНОЕ НАРОДНОХОЗЯЙСТВЕННОЕ ЗНАЧЕНИЕ

Работы лауреата Сталинской премии А. А. Логачева, изобретшего аэромагнитометр и создавшего новый метод поисков железорудных месторождений с помощью воздушной магнитной съемки, имеют первостепенное народнохозяйственное значение.

Аэромагнитная съемка, экономящая большие средства и много времени, широко применяется в нашей стране. Этот метод дал возможность открыть, в частности, крупный железорудный район в Карело-Финской ССР. Помещенный на самолет аэромагнитометр А. А. Логачева позволяет производить аэромагнитные съемки больших пространств. Метод и прибор советского ученого окажут неоценимую помощь в такой важной для нашей страны области, как скоростные геоматитные поиски крупных железорудных месторождений.

В нынешнем году аэромагнитометром А. А. Логачева, работа которого удостоена Сталинской премии, будет заснята площадь свыше 500 тысяч квадратных километров.

ЭФФЕКТИВНЫЕ ЛЕКАРСТВЕННЫЕ ПРЕПАРАТЫ

Группа ученых гор. Томска — профессора Н. В. Вершинин, Д. Д. Яблоков и В. В. Ревердатто в течение многих лет совместно изучали возможности использования растений, произрастающих в Сибири, для изготовления лекарственных препаратов.

В результате долгого и упорного труда ученые получили и ввели в медицинскую практику новые лекарственные препараты, возбуждающие и успокаивающие центральную нервную систему, препараты, понижающие кровяное давление, а также слабительные, желчегонные, мочегонные, кровоостанавливающие, противовоспалительные, антимикробные и антипаразитные препараты.

Особое значение для советского здравоохранения имеют работы по изучению и внедрению в производство лечебных препаратов сибирской камфоры. Она заменила японскую и немецкую камфору и полностью сейчас обеспечивает потребности населения СССР в этом лекарственном препарате. Многие лекарственные растения Сибири заменили дефицитное импортное сырье.

Выдающаяся работа томских ученых отмечена Сталинской премией.

ЦЕННЫЕ ТРУДЫ СОВЕТСКОГО СЕЛЕНЦИОНЕРА

Директор Харьковской государственной селекционной станции, действительный член Академии наук Украинской ССР В. Я. Юрьев создал 13 новых сортов важнейших сельскохозяйственных культур, получивших широкое распространение в колхозах и совхозах.

Урожайность нового сорта твердой пшеницы «народный», выведенного В. Я. Юрьевым, в Курской и Сумской областях на 40 процентов выше стандартного. Новый сорт ячменя «юбилейный» по своей урожайности на 15—20 процентов выше стандартного, а озимая пшеница «лютесцепе 266» — на 17 процентов.

Одновременно с научной работой В. Я. Юрьев ведет большую педагогическую работу в качестве заведующего кафедрой селекции Харьковского сельскохозяйственного института.

За создание высокоурожайных сортов пшеницы «народный», «лютесцепе 266» и ячменя «юбилейный» Василий Яковлевич Юрьев получил Сталинскую премию.

НОВАТОР ВАСИЛИЙ МАТРОСОВ

Два года назад закройщик московской обувной фабрики «Парижская Коммуна» Василий Иванович Матросов был назначен руководителем одной из бригад, состоящей из десяти человек. Обычно бригадир заинтересован в том, чтобы под его началом работали опытные, квалифицированные люди. Василий Матросов изменил этому правилу: он попросил перевести в его бригаду рабочих, выполнявших норму не больше чем на 80—90 процентов. Его просьба была удовлетворена.

Электронная библиотека (репозиторий) Томского государственного университета
http://vital.lib.tsu.ru

Итоги учебного года в вузах Томска

Закончился 1946—1947 учебный год. Редакция обратилась к руководителям вузов города Томска с просьбой рассказать об итогах учебного года. Ниже мы печатаем их сообщения

Из года в год повышается успеваемость

К. СКВОРЦОВ

И. о. проректора Томского государственного университета имени В. В. Куйбышева по учебной работе

Из 5.229 оценок, полученных студентами госуниверситета в весеннюю зачетную сессию, отличные и хорошие оценки составляют 67,7 процента.

Сравнительный анализ показателей экзаменационных сессий ряда лет говорит о том, что количество успевающих студентов из сессии в сессию увеличивается, качество знаний студентов повышается.

Государственные экзамены прошли на высоком уровне. Выпускники, как правило, обладают глубокими знаниями. Из 57 человек большинство получило отличные и хорошие оценки.

Повышение успеваемости объясняется тем, что учебный процесс в истекшем году проходил более организованно.

Неплохо был проведен и новый набор в университет. План набора выполнен с превышением. Принято много молодежи, окончившей среднюю школу с золотыми и серебряными медалями.

Несмотря на эти успехи, создающие предпосылки для успешной работы в новом учебном году, руководству университета предстоит еще много дела для обеспечения нормального хода учебных занятий. Университет окончило 57 человек, новый же набор дает пополнение в 460 человек. В порядке перевода из других городов на разные курсы и факультеты поступит не менее 40 человек. Возникает вопрос о дополнительной жилплощади для студентов, так как имеющиеся общежития не обеспечат потребности в ней. В связи с ростом историко-филологического факультета в университет прибывает ряд научных работников, которых надо обеспечить квартирами.

В организации учебного процесса также возникает ряд больших трудностей. Нехватает кабинетов и лабораторий. Нужна дополнительная площадь для учебных занятий. В разрешении этих задач университету необходима помощь областных и городских партийных и советских организаций.

Будущие железнодорожники

А. БЕЛОУСОВ

Начальник электромеханического института инженеров железнодорожного транспорта, директор-полковник тяги

Весенняя экзаменационная сессия этого года прошла более организованно, чем в прошлом году.

53,1 процента студентов получили повышенные отметки, 42,3 — посредственные и 4,6 — неудовлетворительные. 30 студентов сдали все экзамены только на отлично. Это Сталинские стипендиаты тт. Лисовский, Матёюк, Медкин, студенты Шеротнева, Коваль, Быкин, Прегер, Машинский и другие.

Однако, несмотря на улучшенные показатели экзаменов, мы имеем еще много недостатков. Велик отсев студентов за учебный год. Некоторые из них покинули институт по неуспеваемости, а они могли бы с успехом окончить его и получить звание инженера. Среди таких студентов немало способных людей, но они не смогли сразу организовать свою работу, а наверстать упущенное не удалось. Эта часть молодежи требует от руководства, общественных организаций и педагогического коллектива помощи в организации умственного труда. Часто мы упускаем это из поля зрения и мало занимаемся освоением нового набора.

Истекший учебный год прошел при значительном повышении уровня политико-воспитательной работы. Для студентов было прочитано большое количество лекций и докладов по теории марксизма-ленинизма, о международном положении, проведена студенческая конференция по трудам И. В. Сталина и В. И. Ленина. Работали самодеятельные: драматический, хоровой, спортивный кружки, джаз и духовой оркестры. Все это способствовало повышению культурного уровня студентов, расширению их кругозора.

Институт за последние два года организовал несколько лабораторий по новым специальностям — связи и энергетической. Значительно пополнились новыми образцами техники и науки лаборатории механической специальности и общенаучных кафедр.

Впереди — коммунисты и комсомольцы

М. ФИЛИППОВ

И. о. заместителя директора политехнического института имени С. М. Кирова по научной работе, кандидат технических наук

Абсолютная успеваемость студентов в весеннюю экзаменационную сессию составила 81,1 процента, превысив на 6,3 процента результаты экзаменов прошлого учебного года. Снизилось число неудовлетворительных оценок.

В авангарде идут члены ВКП(б), давшие абсолютную успеваемость 89,8 процента и 72,9 процента отличных и хороших оценок. Успеваемость комсомольцев также выше средней.

Улучшение общих показателей по институту не является случайным. Повышенные требования на приемных испытаниях в послевоенные годы и улучшение общей организации учебного дела в институте положительно сказались на успеваемости. Было обращено особое внимание на обновление наглядных пособий на кафедрах. Проводилась воспитательная работа среди студентов, особенно первокурсников. Для них были прочитаны лекции о том, как лучше организовать самостоятельную работу, как записывать лекции, пользоваться учебниками.

Председатели государственных экзаменационных комиссий отметили высокое качество выполнения и защиты дипломных проектов. Из общего количества закончивших институт получили диплом с отличием 19 процентов выпускников, защитили с оценкой «отлично» 33 процента и «хорошо» — 39 процентов.

Готовим умелых педагогов

А. СТЕЦЕНКО

Зам. директора педагогического института, кандидат филологических наук

Истекший учебный год мы проводили под лозунгом выполнения решений ЦК ВКП(б) по идеологическим вопросам, борясь за повышение идейно-политического уровня научной и учебно-воспитательной работы.

В институте был организован университет культуры: для студентов систематически читались научно-популярные лекции, проводились литературные вечера, лекции-концерты из цикла русской классической и советской музыки. Для углубления специальных знаний студентов и усиления их интереса к науке, искусству, литературе при кафедрах работали студенческие научные кружки.

В результате проведенной большой работы заметно выросла политическая активность молодежи, значительно укреплялась трудовая дисциплина, повышалась академическая успеваемость.

В весеннюю зачетную сессию было 58 процентов отличных и хороших оценок и только 2 процента неудовлетворительных. Число отличников увеличилось до 49-ти.

Государственные экзамены прошли организованно. Они вскрыли глубокие знания выпускников. Свыше 70 процентов выпускников педагогического института получили повышенные оценки. Институт выпустил 119 квалифицированных молодых учителей, которые направляются на работу в средние школы Томской области.

Даем стране высококвалифицированных врачей

И. ВЕНГЕРОВСКИЙ

И. о. заместителя директора медицинского института по научно-учебной части, профессор-доктор

В весеннюю экзаменационную сессию прошлого учебного года повышенные оценки составляли 43,3 процента, сейчас — 52. В два с половиной раза снизился процент неудовлетворительных оценок. Наиболее высокую успеваемость имеют студенты лечебного факультета, где количество повышенных оценок достигло 62,9 процента. Второе место занимает фармацевтический факультет.

Достигнутые успехи объясняются активной деятельностью методических комиссий, четкой и более организованной работой деканатов по подготовке к сессии, улучшением деятельности учебно-вспомогательных учреждений, научных студенческих кружков. Росту успеваемости в значительной мере способствовала также политико-воспитательная работа среди студентов.

На высоком уровне прошли и государственные экзамены. В этом году институт дал стране 267 специалистов. Двенадцать врачей получили дипломы с отличием.

Какие выводы можно сделать из прошедшей экзаменационной сессии? Прежде всего, сессия показала, что из года в год расширяются и углубляются знания студентов, растет их стремление к упорной работе над собой. Итоги сессии говорят также об укреплении связи между теоретическими и клиническими кафедрами. Достигнутые в преподавании успехи, однако, еще недостаточны, и профессорско - преподавательский состав института вместе со студентами, партийными и общественными организациями приложит все усилия к тому, чтобы еще более улучшить качество обучения.

Собрание отличников учебы ремесленных училищ и школ ФЗО

Недавно состоялось собрание отличников учебы ремесленных училищ и школ ФЗО города, посвященное окончанию учебного года.

С докладом «Об итогах работы ремесленных училищ и школ ФЗО за 1946—1947 учебный год и задачах подготовки к новому учебному году» выступил начальник областного управления трудовых резервов тов. Бабанский. Он отметил, что в текущем учебном году значительно улучшилось материально-техническое оснащение ремесленных училищ и школ ФЗО, многие училища и школы имеют хорошие учебные мастерские и общежития. Это положительно сказалось и на учебно-производственном обучении. Если в прошлом году ремесленные училища выпустили по 5-му и 6-му разрядам 31 процент всего количества учащихся, то в этом году по указанным разрядам выпущено 56 процентов учащихся. Нет ни одного учащегося, который бы имел разрядность ниже установленных норм, а 34,7 процента учащихся школ ФЗО выпущены по повышенным разрядам.

По итогам учебного года первое место заняло ремесленное училище № 4 электромеханического завода. Среди школ ФЗО лучших показателей добилась школа № 4 завода резиновой обуви.

— По наряду с положительными фактами, — говорит тов. Бабанский, — есть еще много и недостатков. Мало красных уголков, нет клубов, где бы учащиеся могли проводить свой досуг. Не все ремесленные училища и школы ФЗО имеют хорошо оборудованные общежития, слабо еще работают комсомольские организации.

Сейчас перед работниками ремесленных училищ и школ ФЗО стоит задача — организованно провести новый набор и хорошо подготовить ремесленные училища и школы ФЗО к новому учебному году.

Отличник учебы ремесленного училища № 1 Григорий Толмачев в своем выступлении сказал:

— Год тому назад мы пришли в ремесленное училище, не имея никакой производственной квалификации. Училище стало нашим вторым домом. Мы знаем, что по окончании учебы каждый из нас найдет применение своим знаниям и способностям. Мы должны оправдать надежды нашего государства — быть на самостоятельной работе стахановцами, новаторами производства!

Отличница ремесленного училища № 6 Зина Бунцких в своем выступлении заявила, что, придя на предприятие, она сразу же включится в социалистическое соревнование за достойную встречу XXX годовщины Великого Октября.

На собрании выступили также отличники: Сухорукова, Серков, Бураков, председатель горсовета Осоавиахима тов. Перженица, секретарь горкома партии по кадрам тов. Бомбер.

Представитель томского горисполкома тов. Абрамов зачитал постановление горисполкома о награждении лучших учащихся и мастеров ремесленных училищ и школ ФЗО почетными грамотами горисполкома.

Выпуск молодых рабочих-резинщиков

В школе фабрично-заводского обучения при томском заводе резиновой обуви состоялся очередной выпуск молодых рабочих резиновой промышленности. Окончили школу 99 человек, из них 70 сдали экзамены на отлично.

Отличница Мария Корнина аттестована мастером. Выпускники Ася Потребная, Галя Прошенькина, Деля Кондратьева и др. награждены похвальными грамотами Министерства трудовых резервов СССР.

МАЛЕНЬКИЙ ФЕЛЬЕТОН

Аппетит приходит во время еды

Вечер был, сверкали звезды, на дворе мороз трещал. Был канун 1946 года.

Ревизор Прошин сидел в конторе на занесенной снегом Степановке и подытоживал данные ревизии подсобного хозяйства Тотторгта. Он так был поражен выходящим из-под его пера балансом, что вместо слова «кредит» написал «крадут».

И не ошибся. Крали на подсобном хозяйстве все, что плохо лежит. У кладовщика Серикова на день ревизии «нехватило» 60 килограммов рыбы, 48 килограммов гороху, 11 килограммов сахару, 42 килограмма меду и много других продуктов. В неизвестном направлении исчезли две лошади. Недоставало несколько тонн картофеля.

Но больше всего поразило ревизора поведение его коллеги — главного бухгалтера подсобного хозяйства Давидюка. Он являлся на своем производстве не контролером, а шкурой для лиц, путающих собственный карман с государственным.

Теория счетоводства имеет несколько систем учета хозяйственных операций. Существует простая бухгалтерия, французская, английская, итальянская и камеральная. Давидюк отверг все эти системы и ввел свою — криминальную. О ней мы скажем ниже, а сейчас вернемся к событиям хронологического порядка.

Усталый, но с чувством исполненного долга, явился Прошин к главному бухгалтеру конторы Тотторгта Бицуку и передал ему результаты ревизии.

— Разберемся! — сказал Бицук, положил акт на стол и стал расспрашивать ревизора, есть ли смысл около Степановки петли на зайцев ставить.

После отъезда Прошина, кладовщик Сериков впал в депрессию — этакое сумеречное состояние, когда каждый встречный милиционером кажется.

Давидюк, наоборот, развернул кипучую деятельность. Он пригласил кладовщика и до рассвета просидел с ним за актами, накладными и фактурами.

Только знает ночка темная, как поладили они. Во всяком случае уже на другой день Сериков снова что-то тащил из кладовой, а Давидюк сидел в конторе и облизывался.

... Пришла весна. Выставлялась первая рама. В Степановку приехал новый ревизор — Аликов. Прежде всего, он констатировал, что у жуликов аппетит приходит во время еды. Только за полтора месяца после первой ревизии у кладовщика «нехватило» 12 килограммов масла, 75 килограммов проса, 506 килограммов огурцов, свыше 2 тонн жмыха.

Во-вторых, Аликову удалось в подлинниках и по первосточникам изучить криминальную систему бухгалтерии Давидюка.

Давидюк списал с подотчета Серикова 356 килограммов огурцов — за счет «лаща», 3 тонны картофеля — за счет «угара», 3 тонны овса — «за счет утечки под пол кладовой» и т. д. Все эти фальшивые грамоты бухгалтер продемонстрировал, как официальные оправдательные документы.

Аликов, как и Прошин, явился к главному бухгалтеру Бицуку и передал ему результаты ревизии.

— Разберемся! — сказал Бицук, положил акты на стол и осведомился — есть ли дикие утки в окрестностях Степановки.

... Наступило лето. Солнечные зайчики бодро прыгали на пожелтевших от времени актах ревизии. Актами никто не интересовался.

Аликов стал наступать на главбуха. Сперва неловко как-то было, и нехватало нужных фраз, но потом терпенье лопнуло и он потребовал, чтобы акты передали следственным органам.

В ответ на это Бицук произнес несколько туманных слов относительно какой-то избы, сора, подрубания сука, на котором ревизор сидит и... Аликов впал в немилость.

В итоге 1946 года подсобное хозяйство Тотторгта потерпело 500.000 рублей убытку.

— Большому кораблю — большое плаванье, — с уважением отозвался об этом событии кладовщик Сериков. У него самого при сдаче кладовой нехватило оправдательных документов на 52.000 рублей.

Акты двух ревизий все еще лежат без движения. Давидюк попрежнему списывает пенности «на угар» и «износ», зализывает язвленные места. Сериков отдыхает, загорает и при встречах с Давидюком хихикает над простофилями из конторы Тотторгта.

Спрашивается: кто и когда возьмет в руки акты ревизий и разоблачит жуликов и их покровителей?

Евг. ПОПОВ.

ПИСЬМА В РЕДАКЦИЮ

Обеспечить кинопередвижки транспортом

Я обслуживаю кинопередвижками Калтайский сельсовет, но транспортом меня никто не обеспечивает. В поисках подводы приходится обходить все районные организации.

3 июля я должен был попасть в Калтайский механосуплкт и обратился к председателю сельсовета тов. Орлову с просьбой дать мне подводу. Он заявил, что ему кино не нужно и заниматься подыскиванием транспорта некогда. Отказал в помощи и председатель колхоза «Ленин Юлы» тов. Новрудинов.

Руководители Калтайского сельсовета не заботятся о кинообслуживании трудящихся.

Ф. БЫКОВ.
Киномеханик.

Неуважение к зрителю

28 июня в Колпашевском клубе имени Кирова должен был состояться концерт артистов областной филармонии. Начало концерта назначалось на 10 часов вечера. К этому времени билетов было продано на сумму свыше 400 рублей.

Но вот проходит час, полтора, а артистов нет. Возмущенные зрители потребовали возвратить им деньги обратно. Когда зрители разошлись, появились артисты. Трудящиеся города недовольны поведением артистов филармонии.

А. ТРИФОНОВ.
Заведующий клубом имени Кирова.

Не отоваривают продуктовые карточки учителей

В плохих условиях живут учителя Круглоозерской семилетней школы, Петропавловского сельсовета, Колпашевского района. Несколько раз продовольственные карточки их оставались неотоваренными.

Заместитель председателя райисполкома тов. Агеев обещал, что продукты будут отпускаться аккуратно, но положение не меняется.

А. ЕСЕЛЕВИЧ.

Василий Иванович организовал стахановскую школу и сам в качестве учителя терпеливо обучал закройщиков передовым методам работы. Через месяц бригада выполнила задание на 129 процентов. Вслед за тем закройщики стали давать по две нормы. И тогда тов. Матросов предложил перевести четырех членов его бригады на другой участок. Спустя два месяца он отказался еще от одной работницы. В бригаде остались 4 закройщика. Они давали столько же кроя, сколько несколько месяцев назад 9 человек.

Тов. Матросов и на этом не успокоился. Он выступил с новым предложением: составить и претворить в жизнь цеховой план внедрения стахановских методов труда, чтобы подтянуть всех рабочих до уровня передовиков. Иными словами, он предложил, чтобы все рабочие овладели стахановскими методами.

Почин Василия Матросова был подхвачен многими производственными коллективами в самых различных районах страны. На самой фабрике «Парижская Коммуна», в частности, в закройном цехе, где работает Василий Иванович, его предложение помогло за первые четыре месяца 1947 года повысить ежемесячный выпуск кроя с 11 до 16 тысяч при том же количестве рабочих. За это время сэкономлено 428 тысяч квадратных дециметров кожи. В цехе нет ни одного отстающего рабочего. Десять закройщиков уже выполнили годовое задание. И первый среди них — Василий Матросов, чья патриотическая инициатива отмечена высокой наградой — Сталинской премией.

ИСКУССТВЕННОЕ ДООПЫЛЕНИЕ СЕЛЬСКОХОЗЯЙСТВЕННЫХ КУЛЬТУР

Урожайность перекрестноопыляющихся культур зависит от того, насколько полно опыляются растения. Перенос пыльцы у кукурузы, ржи, конопли осуществляется главным образом при помощи ветра, а у таких культур, как подсолнечник, гречиха, люцерна, — с помощью пчел и других насекомых.

Неблагоприятные условия погоды в период цветения и опыления — высокая температура, суховей, дожди и т. п. — отрицательно влияют на процесс опыления и оплодотворения растений. Результатом этого является то, что ежегодно 10—30 процентов початков кукурузы, 10—25 процентов корзинок подсолнечника, 15—30 процентов колосьев ржи не имеют полного количества зерна. У гречихи и люцерны значительный процент растений — пустоцветы. Все это, разумеется, приводит к большому недобору урожая.

Старший научный сотрудник Всесоюзного селекционно-генетического института А. С. Мусийко изобрел и внедрил в практику сельского хозяйства искусственное доопыление кукурузы, подсолнечника, ржи, гречихи и других сельскохозяйственных растений, что обеспечивает значительное повышение урожайности.

На искусственное доопыление одного гектара кукурузы затрачивается менее одного трудодня, а урожай благодаря изобретению А. С. Мусийко увеличивается на 4—5 центнеров. На опыление одного гектара подсолнечника также затрачивается один трудодень, урожай повышается на 2—2,9 центнера.

А. С. Мусийко удостоен Сталинской премии.

НОВЫЕ СОРТА ПРЕВОСХОДНЫХ ЯБЛОК

Заведующий отделом селекции Центральной генетической лаборатории им. И. В. Мичурина профессор С. Ф. Черненко, — крупный специалист-плодовод. На Украине, где он работал до 1926 года, С. Ф. Черненко вывел 16 сортов яблок и 1 сорт груши. Затем он переехал в Мичуринск, где работал под руководством великого русского ученого И. В. Мичурина, и, применяя методы своего учителя, вывел еще много сортов фруктов.

В 1935 году И. В. Мичурин писал: «Я горячо рекомендую для массового размножения перворазрядные сорта яблонь моего ученика — известного селекционера С. Черненко. Все сорта, выведенные им в Черниговской области, являются целиком пригодными для большинства районов Украины».

Семен Федорович Черненко продолжал неутомимую селекционную деятельность и в последующие годы. В общей сложности он вывел 90 различных сортов яблок. В 1945—1946 году С. Ф. Черненко отправил в колхозы и совхозы, научным учреждениям и опытникам-мичуринцам 16 тысяч черенков.

За выдающиеся достижения в области селекции плодовых культур и выведение новых сортов яблок «июльское», «розовое превосходное», «первенец», «оранжевое» и «суворовец» Семену Федоровичу Черненко присуждена Сталинская премия. Эти сорта яблок отличаются высокой зимостойкостью, урожайностью, прекрасными вкусовыми качествами. Яблоко «июльское», например, созревает на 10—13 дней раньше других ранних сортов. Яблоко «розовое превосходное» признано самым лучшим среди всех наших зеленых яблок.

ТЫСЯЧИ ТОНН ДОПОЛНИТЕЛЬНОГО МЯСА

В капиталистических странах производство колбасы ведется по технологическому процессу, который считается строгим секретом того или иного мастера. В таких условиях, особенно, если учесть погоню капиталистов за прибылью, часты случаи фальсификации продуктов. Внешне колбаса выглядит привлекательно, а на самом деле она малопитательна, так как к ней прибавлены химикаты, мука, мясо низких сортов.

В нашей стране, где в первую очередь имеются в виду интересы потребителя, такого качества продукции не может быть. Наоборот, мы стремимся к тому, чтобы потребитель получал наилучшие продукты.

Инженер Абрам Григорьевич Конников, начальник отдела Министерства мясной и молочной промышленности СССР, разработал новый, научно обоснованный технологический процесс, обеспечивающий выпуск продуктов высокой калорийности и хорошего вкуса, причем совершенно исключены случаи загрязнения продукции или обсеменения ее бактериями. Тов. Конников дал точную рецептуру, соблюдение которой гарантирует высокое качество изделий.

По методу тов. Конникова уже работают в стране полторы тысячи мастеров, этому методу обучаются также учащиеся школ ФЗО, техникумов и вузов мясной промышленности.

Тов. Конников усовершенствовал в колбасном производстве процесс удаления из мяса костей и сухожилий. Это повысило производительность труда и сократило потери. В целом по Союзу метод тов. Конникова уже дает стране дополнительно 2.500 тонн мяса в год.

До недавнего времени так называемые субпродукты — голова, ноги, желудок,— получаемые при убое скота, шли на технические цели, так как не было механизма, который мог бы освободить субпродукты от несъедобной части. Ныне по проекту тов. Конникова сконструирован автомат, полностью механизирующий труд рабочих при обработке субпродуктов. Такие автоматы уже установлены на большинстве наших мясокомбинатов, что в масштабах советской страны дает дополнительно не менее 10 тысяч тонн пищевых продуктов в год.

А. Г. Конникову присуждена Сталинская премия.

КРУПНОЕ ОТКРЫТИЕ В ОБЛАСТИ ПЧЕЛОВОДСТВА

Вопреки существующей и у нас и за границей точке зрения, тов. Е. В. Арефьев, старший научный сотрудник Краснодарской опытной станции пчеловодства, установил совершенно новый факт в газообмене пчел — незначительную потребность пчел во внешнем кислороде. На основе нового биологического открытия тов. Арефьев разработал простые, дешевые и чрезвычайно эффективные способы перевозки и пересылки пчел и маток в плотной таре без вентиляции.

В 1945 году из Краснодарского края в освобожденные от немецкой оккупации районы было перевезено 8.500 пчелосемей. При этом погибла только одна пчелосемья. В США при перевозке пчелосемей на такое же расстояние (до тысячи километров) в среднем гибнет 5 процентов семей.

В 1946 году по способу тов. Арефьева перевезено уже 13.000 пчелосемей с таким же превосходящим американскую практику результатом.

Большое научное и практическое значение имеют работы Е. В. Арефьева, посвященные ускоренному размножению пчел и сохранению плодных пчелиных маток. Этот способ применен в колхозах Ставропольского края, Смоленской и ряда других областей и показал, что пчелы размножаются в пять раз быстрее, чем раньше.

Работы тов. Арефьева удостоены ныне Сталинской премии.

ВАКЦИНА ПРОТИВ ЗАБОЛЕВАНИЯ ОВЕЦ

Анна Александровна Волкова, заместитель директора Киргизской научно-исследовательской ветеринарной опытной станции, много лет изучает болезни овец. В частности, она всесторонне изучила губительную болезнь бradзот (злокачественный отек), протекающую молниеносно и вызывающую быструю смерть животных. Бradзот причиняет сельскому хозяйству большой материальный ущерб.

Тов. Волкова изготовила вакцину против бradзота овец. Прививая овцам, эта вакцина показала свои высокие качества. В совхозе Джуан-Тюбе, Киргизской ССР, обычно гибло много овец от бradзота. После прививки овцам вакцины Волковой падеж прекратился. Это средство было испытано на 95 тысячах овец в различных районах и дало отличные результаты.

Вакцина тов. Волковой рекомендована для широкого применения во всех местностях СССР, где встречается бradзот.

Большой интерес представляют изыскания тов. Волковой, связанные с изготовлением сыворотки против других заболеваний овец. Активная сыворотка против инфекционной пневмонии ягнят резко сократила гибель молодняка. При лечении этой сывороткой выздоровление наступило у 70—100 процентов ягнят, тогда как среди ягнят, которых не лечили сывороткой, выживало только 30—40 процентов.

Тов. Волкова усовершенствовала также противодизентерийную сыворотку. До внедрения этой сыворотки погибало до 28 процентов новорожденных ягнят. После применения сыворотки гибель ягнят от дизентерии снизилась до 3,3 процента.

За свое выдающееся изобретение А. А. Волкова награждена Сталинской премией.

Электронная библиотека (Репозиторий) Томского государственного университета
http://vital.lib.tsu.ru

К ПРЕБЫВАНИЮ В БОЛГАРИИ РУМЫНСКОЙ ПРАВИТЕЛЬСТВЕННОЙ ДЕЛЕГАЦИИ

Выступление Г. М. Димитрова и д-ра П. Гроза

СОФИЯ, 15 июля. (ТАСС). Вчера болгарский премьер-министр Г. М. Димитров дал ужин в честь прибывшей 13 июля в Болгарию румынской правительственной делегации. Г. М. Димитров и премьер-министр Румынии Петру Гроза обменялись речами.

В своей речи Г. М. Димитров подчеркнул, что визит в Болгарию румынской правительственной делегации имеет большое значение и что он свидетельствует, прежде всего, о существовании дружеских отношений между обеими странами.

Встреча государственных деятелей двух стран, которая поможет еще большему взаимному ознакомлению, сказал Димитров, является в то же время глубоким выражением общего желания наших народов развить и углубить существующую дружбу в форме длительного политического, экономического и культурного сотрудничества двух соседних народов для обеспечения их свободы, независимости и государственного суверенитета против любого посягательства и внешнего вмешательства, откуда бы оно не исходило. История наших стран, традиционные дружеские связи между ними в борьбе за их национальное освобождение от турецкого ига, как и превращение их из сателлитов германских капиталистов и баронов в совующие вместе с Объединенными нациями государства для окончательного разгрома гитлеровской Германии чрезвычайно облегчают нашу общую задачу по установлению самых близких дружеских отношений на новых демократических началах и при взаимном уважении их собственных интересов. Как правильно подчеркнул господин Петру Гроза, Дунай в прошлом разъединял наши страны. Теперь этой великой реке предстоит связать их раз навсегда и никто и ничто больше не будет в состоянии их разделить. При новой благоприятной атмосфере в отношениях наших стран долго тянувшийся вопрос о построении моста на Дунае сможет найти в недалеком будущем положительное разрешение. Как дунайское государство мы будем действовать вместе с Румынией, Югославией и другими дунайскими государствами, чтобы не допустить на Дунае и в Дунайском бассейне господствовать чуждым недунайским силам.

Близкие дружеские взаимоотношения между новой Болгарией и новой Румынией приносят пользу не только двум странам, но они являются и значительным вкладом в дело установления желанного всеми другими народами длительного демократического мира. Это особенно важно для наших Балкан, которые в продолжении многих лет были пороховым погребом и базой иностранных завоевателей и поджигателей агрессивных войн. Наступило время, когда балканские народы, наученные последней мировой войной, должны превратить эту часть света из гнезда империалистических интриг и авантюр в крепкую опору мира и фактор подлинной народной демократии.

Посещение Болгарии неславянской румынской правительственной делегацией является новым доказательством, что речь идет не о славянском блоке против западных государств, а просто об установлении постоянного сотрудничества между славянскими и неславянскими демократическими государствами в их собственных интересах и в интересах длительного мира между народами, а также для пресечения коварных планов поджигателей новой мировой войны.

Общими усилиями при содействии великого Советского Союза и мировой демократии болгары и румыны, связанные навсегда в своей общей судьбе, будут защищать своими силами и средствами свою свободу и независимость, как и свой государственный суверенитет, против всяких вражеских поползновений и атак. Они совместно будут бороться особенно против возрождения грабительской политики германских империалистов и их подвижников, политики, известной под названием «дранг нах остен». Конечно, нам предстоит трудный путь. Но народы, как наши, которые взяли свою судьбу в свои собственные руки и которые непоколебимо решили жить свободно и быть суверенными хозяевами своего дома, не могут бояться никаких трудностей и не могут останавливаться перед некоторыми необходимыми жертвами. Их дело, вопреки всему, победит.

В заключение я хотел бы категорически заявить, чтобы поняли враги и друзья наших стран, что болгарский народ считает своими врагами врагов румынского народа и его друзей своими друзьями.

В ответной речи премьер Румынии Петру Гроза заявил:

Слова председателя совета министров народной республики Болгарии глубоко проникли в наши сердца. Мы прибыли в Софию, принеся с собой от румынского народа — трудящихся масс заводов и шахт, земледельцев полей и прогрессивных интеллигентов послание о такой же дружбе и такое же решение продолжить наш труд и борьбу для укрепления нашей демократии плечом к плечу с болгарской демократией.

Коснувшись совместных страниц истории развития болгарского и румынского народов, Петру Гроза сказал:

«Мы останавливаем наш взгляд на этих страницах истории, чтобы извлечь все необходимые уроки и никогда не позволить повторить эти ошибки, а также для того, чтобы помешать империалистам разделить наши народы. На ваше заявление, г-н премьер, о жизненной необходимости дружбы и сотрудничества в области культуры, экономики и политики, румынский народ и его правительство отвечают решительным «да». Навсегда и безоговорочно мы избираем линию этого же фронта защиты наших общих интересов с теми же друзьями и против тех же общих врагов. Ничто не разделит, но все будет объединять наши демократии. Даже Дунай не разделит нас, а свяжет, и мы уже сейчас предвкушаем празднование того недалекого дня, когда эта связь будет реализована через мост, который мы совместно проектируем и который навеки свяжет два берега Дуная. Да здравствует свободная демократическая и независимая Болгария — наша верная подруга и союзница!

На огороде.
Фото Ф. Хитриневича

Накануне Дня физкультурника

СПОРТОБЩЕСТВО «ТОРПЕДО» ГОТОВИТСЯ К ПАРАДУ

Спортивное общество «Торпедо» (подшипниковый завод) готовится к физкультурному параду в Томске. В параде примут участие 120 спортсменов завода, в том числе футболисты, волейболисты и легкоатлеты.

После парада на спортплощадке завода состоятся спортивные игры. В этот же день на стадионе железнодорожников станции Томск-II организуется футбольный матч между командами «Торпедо» и командой рабочих и служащих больницы, где главным врачом тов. Камчатка.

У ЖЕЛЕЗНОДОРОЖНИКОВ

В общегородском физкультурном параде в Томске примут участие 100 спортсменов - железнодорожников спортивного общества «Локомотив».

Вечером в саду имени Сталина состоятся выступления лучших спортивных коллективов железнодорожного узла.

По городу Томску и области

СТРОИТЕЛЬСТВО НОВОГО ЖИЛОГО ДОМА

На фабрике «Сибирь» заканчивается строительство нового жилого дома с полезной площадью 500 квадратных метров. В доме будет 12 квартир для рабочих и инженерно-технических работников фабрики.

ТАЕЖНАЯ ДОРОГА МАКСИМКИН ЯР — АСИНО

Верхне - Кетская промыслово - охотничья станция ведет подготовку к зиме. Работники станции начали работы по расчистке таежной дороги от села Максимкин Яр до железнодорожной станции Асино. Протяжение дороги более 300 километров.

Для перевозок по этой дороге зимою будут работать 12 оленьих упряжек. С севера они повезут пушнину, а обратным рейсом будут доставлять промышленные товары для эвенкийского населения.

Извещение

18 июля, в 8 часов вечера, в Доме партийного просвещения состоится **семинар секретарей партийных организаций и руководителей агитколлективов г. Томска** на тему: «Социалистическое соревнование и сталинские пятилетки». Докладчик — секретарь горкома ВКП(б) тов. Л. Г. Федосеев.

Явка секретарям парторганизаций и руководителям агитколлективов обязательна.

Горком ВКП(б).

Ответственный редактор П. Н. КАЧЕВ.

Об утверждении правил о сроках и способах производства охоты на территории Томской области

Решение № 580 исполнительного комитета Томского областного Совета депутатов трудящихся

г. Томск **17 июня 1947 года.**

На основании постановления ВЦИК и СНК РСФСР от 10-го февраля 1930 г. „О положении об охотничьем хозяйстве РСФСР" и постановления СНК РСФСР от 20-го февраля 1944 г. № 671 „О мероприятиях по улучшению охотничьего хозяйства и охотничьего спорта в РСФСР", исполнительный комитет РЕШИЛ:

Утвердить предоставленные управлением по делам охотничьего хозяйства правила о сроках и способах производства охоты на территории Томской области, согласно Приложению

Зам председателя облисполкома **Д. ФИЛИМОНОВ.**
Секретарь облисполкома **П. ВОЛКОВ.**

Правила о сроках и способах производства охоты на территории Томской области

1. Общие положения

1. Дикие звери и птицы, находящиеся в состоянии естественной свободы, составляют государственный охотничий фонд.

2. Добывание диких зверей и птиц, находящихся в состоянии естественной свободы, признается охотой.

ПРИМЕЧАНИЕ: нахождение в пределах охотничьих угодий, вне дорог общего пользования, с ловчими птицами, ружьями, капканами, или другими орудиями добывания—приравнивается к охоте.

3. Земельные, лесные и водопокрытые площади (за исключением особо выделенных), могущие служить для целей эксплоатации государственного охотничьего фонда—именуются охотничьими угодьями общего пользования.

4. Право производства охоты на охотничьих угодьях общего пользования предоставляется всем лицам, достигшим 14-летнего возраста, имеющим при себе именной охотничий билет, оплаченный госпошлиной.

ПРИМЕЧАНИЯ: а) подростки до 16-летнего возраста могут охотиться только со взрослым охотником; б) возрастное ограничение на право охоты не распространяется на северные народности (эвенки, остяки, чулымские татары (хакассы); в) лица, занимающиеся уничтожением безружейным способом вредных для сельского хозяйства грызунов: сусликов, хомяков, бурундуков, от оплаты госпошлины освобождаются, о чем делается отметка в охотничьем билете; г) северные народности (эвенки, остяки, чулымские татары (хакассы), занимающиеся исключительно охотой и рыболовством и не имеющие других источников доходов, обязаны выбирать охотничьи билеты, но освобождаются от оплаты госпошлины, о чем делается отметка в охотбилете. Списки лиц, подлежащих освобождению от оплаты госпошлины, составляются заготовительными организациями по согласованию с местными районными финансовыми отделами и представляются на утверждение в Областное Управление по делам охотничьего хозяйства.

5. Производство охоты в приписных охотничьих хозяйствах допускается только по разрешениям, выдаваемым организацией, к которой приписаны входящие в хозяйство охотничьи угодия.

6. Производство охоты с научными целями в закрытое для охоты время или на запрещенных зверей и птиц, отстрел промысловых зверей и птиц при организации службы учета и урожая, при пробных отстрелах, а также отлов зверей и птиц для содержания в питомниках и звероферм или для целей расселения и пересадки, допускаются только по особым разрешениям Областного Управления по делам охотничьего хозяйства.

7. Воспрещается охота в течение всего года на территории заказников и заповедников. Плановая борьба с хищниками в заказниках и заповедниках, а также научно-опытные отстрелы производятся с разрешения Областного Управления по делам охотничьего хозяйства.

2. О праве приобретения, хранения и пользования гладкоствольным охотничьим оружием.

8. Приобретение гладкоствольных охотничьих ружей может производиться только через торговые и заготовительные организации и комиссионные магазины по предъявлении охотничьего билета, с обязательной регистрацией приобретенного оружия в организации, выдавшей охотничий билет.

9. Продажа и покупка гладкоствольных охотничьих ружей не через торговые и заготовительные организации и комиссионные магазины (на рынках, базаре и с рук) категорически воспрещаются.

10. Право приобретения, хранения и пользования гладкоствольным охотничьим оружием предоставляется:

а) всем гражданам, достигшим 16-летнего возраста, имеющим охотничий билет, оплаченный госпошлиной, и не состоящим под судом или следствием, а также не лишенным по суду избирательных прав;

б) организациям для целей охраны и учебно-спортивной работы, зарегистрировавшим оружие в органах милиции.

3. Способы и орудия охоты.

11. Воспрещается: а) загон животных по насту (чарыму), облавы на островах до полного замерзания рек и озер, настораживание луков и ружей-самострелов, разбрасывание отравы (стрихнина и других ядов), постановка медвежьих капканов без предупредительных знаков, хорошо заметных для человека;

б) устройство засек (огородов), рытье ям, а также установка петель, подрезов и других ловящих орудий на диких животных;

в) применение для отлова пернатой дичи тенет, перевесов, гонных сетей, вентерей, ночного лова с огнем, а для водоплавающей дичи постановка капканов и крючков;

г) разорение гнезд и сбор яиц всех видов птиц, кроме вредных, перечисленных в п. 14 настоящих правил;

д) разорение нор и выемка щенят промысловых зверей, кроме вредных, перечисленных в п. 14 настоящих правил;

е) применение для заряжания ружей пыжей из легко воспламеняющихся материалов: тряпок, ваты, пакли, бумаги и т. п.

ж) пускание палов и оставление непотушенных костров как в лесу, так и в открытых местах;

з) допуск в охотничьи угодия собак в период с 1-го марта по 1-е августа;

и) ловля диной птицы (гусей и уток) всеми способами.

ПРИМЕЧАНИЕ: охота с 1-го марта по 1-е августа с собаками за хищным зверем-медведем допускается только по особым разрешениям, выдаваемым Областным Управлением по делам охотничьего хозяйства.

4. Сроки производства охоты.

12. В целях уточнения сроков охоты в зависимости от климатических условий территория Томской области разделяется на 2 группы районов:

а) северные районы: Александровский, Тымский, Каргасокский, Васюганский, Парабельский, Пудинский, Колпашевский, Верхне-Кетский, Чаинский, Парбигский, Бакчарский, Молчановский и Кривошеинский;

б) южные районы: Кожевниковский, Шегарский, Томский, Туганский, Пышкино-Троицкий, Асиновский, Зырянский и Тегульдетский.

13. Воспрещается в течение всего года в пределах всей области охота на соболя, белку-телеутку, американскую норку, выдру, уссурийского енота, хоря светлого, черно-серебристую и чернобурую лисицу, зайца русака и беляка, сурка, копытных животных: лося (сохатого), северного оленя, марала, козу дикую (косулю), кабаргу, а также на дрофу, лебедя, серую и белую куропатку, певчих и полезных птиц.

ПРИМЕЧАНИЕ: Охота на запрещенных зверей и птиц может производиться только в плановом порядке по особым разрешениям Областного Управления по делам охотничьего хозяйства.

14. Разрешается истреблять в течение всего года всеми способами, кроме общеопасных, а также разорять норы и гнезда следующих зверей и птиц: волков, медведей, рассомах, сусликов, бурундуков, хомяков, крыс водяных и амбарных, тушканчиков, мышевидных грызунов, крота, цокора, ястребов — тетеревятников и перепелятников, болотных луней, филинов, белых полярных сов, кречетов, соколов — сапсанов, дербников, чеглоков, больших чаек (халев), черного ворона и, кроме того, бродячих кошек и собак в охотугодиях.

15. Разрешается охота:

а) на белку, летягу, горностая, колонка и ласку—в северных районах с 1-го ноября по 10-е марта, в южных районах—с 25 октября до 1-го марта;

б) на хоря, лисицу и корсака—в северных районах с 20-го ноября до 1 марта, в южных районах—с 15 ноября по 20-е февраля;

в) на барсука по всей области с 1-го сентября до залегания;

г) на ондатру по всей области с 20-го августа до 1-го апреля;

д) на тетерева и глухаря — в северных районах с 15-го августа по 25-е мая, в южных районах с 5-го августа по 15-е мая;

е) на рябчика—в северных районах с 15-го августа по 10-е марта, в южных районах с 5-го августа до 1-го марта;

ж) на самцов перепела по всей области с 1-го августа до отлета;

з) на водоплавающую дичь (уток всех пород), болотную дичь, гусей и журавлей—в северных районах с 10-го августа до отлета, в южных районах с 1-го августа до отлета.

ПРИМЕЧАНИЯ: а) спортивная охота с подружейной собакой на тетерева и глухаря разрешается по всей области с 1-го августа; б) натаскивание лягавых и гончих собак без ружья разрешается за один месяц до начала охоты; в) добыча ондатры разрешается не менее как через один производственный год после ее выпуска.

16. Весенняя охота на боровую и водоплавающую дичь разрешается только ружейная. Вывод в охотничьи угодия на весеннюю охоту собак воспрещается.

17. Сроки весенней охоты устанавливаются:

а) на гусей, журавлей, куликов и уток (селезней) всех пород—в северных районах с момента прилета до 1-го июня, в южных районах—с момента прилета по 25-е мая;

б) на вальдшнепов по всей области с начала тяги до 1-го июня.

18. Северным народностям (эвенкам, остякам, чулымским татарам (хакассам), занимающимся исключительно охотой и рыболовством и не имеющим других источников доходов—разрешается добывать для собственного потребления, но не для продажи, все виды съедобных птиц, самцов зверей и копытного зверя (лося и северного оленя) в течение всего года, за исключением сезона наста (чарыма), при условии добывания законными способами охоты. Списки лиц, которым разрешается круглогодовая охота, представляются заготовительными организациями в соответствии с п. 4 „г" настоящих правил в Областное Управление по делам охотничьего хозяйства и последнее выдает им именные удостоверения.

19. В целях воспроизводства животных и птиц, улучшения качества охотпродукции, Областному Управлению по делам охотничьего хозяйства предоставляется право регулировать в пределах 15 дней сроки начала и окончания охоты на отдельные виды зверей и птиц, с опубликованием об этом в местной печати.

20. При условии проведения пробных отстрелов и наблюдения за ходом линьки разрешить государственным охотхозяйствам (ПОС и промхозы) регулировать начало и окончание охоты на пушных зверей в пределах 10 дней с санкции Областного Управления по делам охотничьего хозяйства.

(Окончание в следующем номере).

Вокруг Парижского совещания

ПАРИЖ, 15 июля. (ТАСС). Организаторы нынешнего Парижского совещания изображают дело так, будто бы это совещание не имеет политического характера и ограничено только областью экономики. Делается это явно с целью прикрыть действительный характер совещания.

В первой же своей речи Бевин объявил, что «по своей концепции и замыслу конференция является экономической, а не политической». В свою очередь Бидо говорил о том, что двери совещания не закрыты для стран, которые не приняли приглашения, хотя и это было сказано только для того, чтобы придать совещанию не слишком откровенный характер.

Никакие попытки отдельных делегаций узнать что-либо определенное о целях и возможностях совещания так до сих пор и не увенчались успехом. Совещание уже заканчивается, но его участники так и остались ни о чем не информированными в отношении вопроса о так называемой «американской помощи».

Никаких экономических вопросов совещание до сих пор не обсуждало, а занималось лишь штампованием англо-французских организационно-технических проектов. Никакой информации по экономическим вопросам совещанию не было дано. Фактически инициаторы совещания использовали интерес отдельных стран к экономическим проблемам в совершенно других, не экономических целях.

Теперь видно, что цель Бевина—изолировать Советский Союз — не достигнута. Как ни помогали ему в этом деле французские представители, изоляции Советского Союза не получилось. Напротив, страны, население которых составляет больше половины всей Европы, отказались участвовать в совещании, организованном Бевином и Бидо. Отказ Чехословакии особенно сильно подчеркнул провал всей этой затеи.

Немало английских и французских газет продолжает говорить о стремлении британского и французского правительств объединить страны Европы. Но теперь каждому видно, что Бевин и Бидо не те, кто может объединить Европу. На деле они оказались в роли организаторов раскола Европы на две противостоящие друг другу группы государств. Враждебность Бевина к Советскому Союзу завела его далеко. Эта враждебность к СССР заставила Бевина пойти на раскол Европы, для чего была использована такая приманка, как американские кредиты.

Руками Бевина Англия объединяет теперь вместе с некоторыми союзными странами и вчерашние вражеские государства. В создаваемый в Париже западный блок вовлекаются не только Австрия и Италия но, кроме того, Португалия и Эйре, помогавшие вражеским странам во время войны, а также некоторые другие страны. Положение таких участников Парижского совещания, как Турция и Греция, правительства которых уже поставлены под навязанный им контроль американских миссий, может служить примером того, на каких условиях подготовляется «американская помощь» участникам созванного Бевином Парижского совещания.

За спиною этого совещания стоят правящие круги Соединенных Штатов Америки. Бевин должен подготовить для них побольше европейских государств, которые будут согласны на любые предписанные им условия получения американских кредитов, как это уже удалось в отношении Греции и Турции. В Соединенных Штатах, как видно, не хотят уже иметь дело с отдельными странами Европы, предпочитая для этого специальную организацию воздействия сразу на целую группу европейских стран. Для того, чтобы правительства этих стран поменьше думали о своем национальном суверенитете и об экономической самостоятельности, Бевин старательно доказывает, что Парижское совещание не имеет политического характера. То теперь уже видно, что, если его затея в какой-то мере удастся, Бевин рассчитывает получить в награду за это новые американские кредиты, прежде всего, для самого английского правительства.

Ради этого стоит доказывать, что Парижское совещание не имеет политического характера. Под такой менее привлекающей внимание вывеской, не раскрывая действительных целей инициаторов совещания, проводится вся работа по созданию комитетов и подкомитетов Парижского совещания.

Опровержение албанского телеграфного агентства

ТИРАНА, 15 июля. (ТАСС). Албанское телеграфное агентство сообщает:

Некоторые иностранные телеграфные агентства, а также ряд иностранных газет, сообщая о боях между войсками греческого правительства и частями демократической армии Греции, утверждают, будто бы на стороне демократической армии действует «интернациональная бригада», якобы прибывшая из Албании.

Албанское телеграфное агентство опровергает эти утверждения как абсурдные, фантастические и лишенные всякого основания.

Заявление члена японского парламента о скрытых товарах

ТОКИО, 15 июля. (ТАСС). Как сообщает газета «Помпури-хоси», член японского парламента — либерал Кодзи Секо опубликовал сообщение относительно скрытых товаров стоимостью в 50 мардиен. На собрании парламентской фракции либеральной партии Секо заявил, что дельцы «черного рынка» и власти всячески стараются сохранить это дело в тайне. Члены либеральной партии решили настаивать на создании специальной парламентской комиссии для расследования указанного факта. Газета указывает, что расследование, повидимому, затронет широкий круг лиц, к числу которых относятся как политические деятели, так и чиновники.

Раскрытие крупной денежной аферы в Триесте

БЕЛГРАД, 14 июля. (ТАСС). Корреспондент Танюг сообщает, что в Триесте раскрыта крупная денежная афера, в которой замешаны ответственные сотрудники союзнической оккупационной администрации. В связи с этим органами военной полиции арестованы начальник управления общественных работ Ричардсон, у которого при обыске обнаружена большая сумма американских долларов, и сотрудник этого управления майор Скваре. У Скваре найдена крупная сумма английской и швейцарской валюты. Полиция арестовала также начальника группы минеров Блатовского, растратившего 70 миллионов лир, секретаря Ричардсона и секретаря майора Скваре, у которого при аресте было обнаружено 2 миллиона лир и много драгоценностей. В этой афере, указывает корреспондент, замешан также ряд строительных организаций. Предполагается, что общая сумма незаконно присвоенных арестованными лицами денег составляет несколько сот миллионов лир.

ГОРСАД Летний театр
Открытие гастролей Кемеровского областного театра оперетты!
18 июля—„СИЛЬВА".
19 июля—„КОЛОМБИНА"
20 июля утром—„СИЛЬВА", вечером—„КОЛОМБИНА"
Начало спектаклей: вечерних в 9 час вечера, утренних в 12 час. дня.
Касса открыта ежедневно с 1 час. до 3 час. дня и с 4 час. до 10 час. веч. Принимаются коллективные заявки от организаций на все спектакли с 1 час. до 3 час. дня в кассе театра, телефон 13-64.

ТРЕСТ КОММУНАЛЬНО-БЫТОВОГО ОБСЛУЖИВАНИЯ
доводит до сведения всех заинтересованных организаций, что 14 июля с. г. начала работать МЕХАНИЧЕСКАЯ ПРАЧЕЧНАЯ. Прием белья производится ежедневно с 8 час. утра до 2-х час дня
Адрес: Больничная ул., № 6.

Артель инвалидов имени 18 партконференции (Октябрьская ул., № 37)
производит прием заказов
НА ПОШИВ И РЕМОНТ ОБУВИ. 2—

Городской прокуратуре ТРЕБУЕТСЯ
машинистка.

КИНО имени М. ГОРЬКОГО
„АНАПА"
Начало 2 ч., 3 ч. 30 м., 5 ч., 6 ч 30 м., 8 ч., 9 ч 30 м., 11 ч.
Касса—с 1 ч., 3-х ч., 5 ч. дня

КИНО имени И. ЧЕРНЫХ
„СЕСТРА ЕГО ДВОРЕЦКОГО"
Начало в 8 ч., 9 ч. 30 м. и 11 ч.
Касса—с 3 час.

Артель инвалидов имени 18 партконференции ИМЕЕТ В ПРОДАЖЕ
зубной порошок
в неограниченном количестве. 2—1

Клиникам Томского медицинского института
требуются: электромонтеры, слесари, кузнецы, санитарки, прачки Обращаться в отдел кадров, Московский тракт, № 2.

Томской областной конторе „Востокзаготзерно"
ТРЕБУЮТСЯ
на постоянную работу: инженер-механик и инженер-строитель; техники-строители и десятники в районы. Об условиях справляться: г. Томск, Сухоозерный пер., № 13, отдел кадров, телефон № 8-20.

ТРЕБУЮТСЯ
бухгалтер, инженер-лаборант, счетоводы и вахтеры. Условия по соглашению. Адрес: Томск-I, нефтебаза.

Адрес редакции и издательства: гор. Томск, проспект им. Ленина, № 13. Телефоны: отв. редактора — 14-00, зам. отв. редактора — 16-37, отв. секретаря — 16-79, секретариата — 14, отделов: пропаганды и партийной жизни — 16-77, вузов, школ и культуры — 13-12, сельскохозяйственного — 16-51, промышленно-транспортного—15-50, писем и массовой работы — 1-27, информации — 6-01, для районов — прямой междугородний, директора типографии — 4-68.

К30283 г. Томск. Типография издательства «Красное Знамя» Заказ 97