Электронная библиотека (репозиторий) Томского государственного университета
http://vital.lib.tsu.ru

Пролетарии всех стран, соединяйтесь!

КРАСНОЕ ЗНАМЯ

ОРГАН ТОМСКОГО ОБКОМА И ГОРКОМА ВКП(б), ОБЛАСТНОГО И ГОРОДСКОГО СОВЕТОВ ДЕПУТАТОВ ТРУДЯЩИХСЯ

№ 12 (7794) | Суббота, 17 января 1948 г. | Цена 20 коп.

Пятилетку — в четыре года!

Социалистическое соревнование и задачи партийных организаций

Третий год послевоенной пятилетки начался новой волной социалистического соревнования в городе и деревне. Советский народ, подводя итог завоеваниям первых двух лет пятилетки, уверенно глядит вперед и берется за решение новых задач. Эти задачи определяются ныне всенародным стремлением досрочно выполнить пятилетку.

Значительное число предприятий, десятки и сотни тысяч рабочих и работниц, поддержав патриотический почин ленинградцев, заявили о своей готовности выполнить пятилетку в 4 года. Недавно «Правда» опубликовала замечательные документы — письма товарищу Сталину от нефтяников и шахтеров, взявших на себя почетные обязательства — увеличить добычу нефти и угля, раньше намеченного срока осуществить задания послевоенной сталинской пятилетки. Вступили в соревнование за досрочное выполнение пятилетки работники черной металлургии. Сегодня публикуются письма товарищу Сталину от работников ряда отраслей цветной металлургии и от лесозаготовителей Алтайского края и Томской области. В каждом письме — ответственные и почетные обязательства — досрочно выполнить государственные планы.

Наступил новый этап социалистического соревнования. Началась борьба за практическое осуществление благородного призыва ленинградцев. На местах обобщается и изучается передовой, наиболее прогрессивный опыт производственной работы. Взвешиваются силы. По-новому расставляются кадры. Происходит мобилизация людских, материально-технических и топливно-сырьевых ресурсов для того, чтобы наиболее разумно пустить их в дело.

В этот ответственный момент, когда соревнование за выполнение пятилетки в четыре года приобретает столь массовый характер, особенно возрастает организующая и мобилизующая роль партийных организаций. Они должны по-настоящему возглавить соревнование и сделать все необходимое, чтобы страна как можно быстрее пожинала его богатые плоды.

Срок многим социалистическим обязательствам, которые принимались в прошлом году, истек. Надо подумать и принять новые обязательства на 1948 год, в центре которых должно быть досрочное окончание производственных планов, расширение выпуска готовой продукции, рост производительности труда, широкое внедрение механизации, новой техники, снижение себестоимости, развитие жилищного строительства и улучшение бытового обслуживания рабочих и служащих.

В недавно принятом постановлении Президиума ВЦСПС о дальнейшем развертывании социалистического соревнования особо подчеркивается необходимость широко развернуть соревнование за совершенствование технологического процесса, внедрение плана стахановских методов труда, переход к коллективной стахановской работе участков и цехов, сокращение производственных потерь.

Руководить соревнованием, содействовать его развитию, вовлекать в него отстающих рабочих, поддерживать передовиков, поощрять их инициативу и смелый почин — прямой долг партийных организаций. Это понимают, к сожалению, не всюду. Так, например, в городе Коврове, Владимирской области, где сосредоточена значительная группа промышленных предприятий, городской комитет ВКП(б) проявляет нарочность равнодушное отношение к организации соревнования в связи с призывом ленинградцев. Неповоротливость руководителей Ковровского горкома партии свидетельствует об отсутствии у них чувства нового. Такое же равнодушие к делу социалистического соревнования проявляют и в Пензе. Группа конструкторов одного из пензенских заводов обратилась в горком ВКП(б) с просьбой поддержать их инициативу, связанную с механизацией производства, и развернуть с этой целью соревнование между остальными заводами. Пензенский горком партии безразлично отнесся к этому начинанию.

Наша партия накопила гигантский опыт руководства соревнованием. Этот опыт нужно широко использовать, обогащая его тем новым и ценным, что вносит сама жизнь.

Сила социалистического соревнования в его конкретности. Обязательства предприятий и отдельных рабочих должны содержать ясные и точные данные о характере и объеме работы, о сроках выполнения обязательств. Надо покончить с валовым подходом к соревнующимся. Нельзя считать, что в соревновании участвуют все без исключения рабочие того или иного предприятия лишь на том основании, что они единогласно приняли общезаводские или общефабричные обязательства. Важно, чтобы каждый рабочий знал, какая перед ним поставлена задача и что он сам во исполнение этой задачи обязуется сделать. Теперь широко распространилось новое движение, заключающееся в том, что отдельные рабочие берут на себя личные обязательства по досрочному выполнению не только годовых, но и пятилетних заданий. Долг партийных организаций — позаботиться о том, чтобы каждый рабочий имел полную возможность осуществить на деле взятое им лично высокое обязательство.

Социалистическое соревнование достигнет цели, если оно будет подкрепляться организационно-техническими мероприятиями. Нередко бывает так, что рабочий заявляет о своей готовности вдвое, втрое перевыполнить производственное задание, но для этого у него нехватает либо сырья, либо инструмента. Задача партийных организаций — позаботиться о том, чтобы командные и инженерно-технические кадры производства создавали рабочим все условия для высокопроизводительного труда. Здесь в полную меру должно быть осуществлено право партийных организаций контролировать хозяйственную деятельность администрации.

Чтобы обеспечить высокую производительность труда, подтянуть отстающих рабочих до уровня передовых, нужно по-настоящему организовать распространение стахановского опыта. Передовые люди промышленности, новаторы, выдающиеся стахановцы должны стать опорой партийных организаций в их повседневной работе по руководству социалистическим соревнованием. Оживление деятельности партийных групп, стоящих в гуще производственной жизни, принесет здесь несомненную пользу.

Соревнование будет действенным лишь при условии широкой гласности. Партийные, профсоюзные и комсомольские организации, располагающие всеми средствами и формами пропаганды и агитации, должны позаботиться о том, чтобы ход соревнования становился достоянием масс, чтобы каждый сколько-нибудь значительный успех среди соревнующихся становился широко известным.

В третьем году послевоенной пятилетки нашей стране предстоит сделать новый крупный шаг вперед. Неправильно представлять себе дело так, что гигантская производственная и строительная программа может выполняться без преодоления трудностей, плавно, в порядке самотека. Работа предстоит напряженная, сложная. Но особенность большевистских планов состоит в том, что они составляются на основе колоссальных возможностей, которыми располагает социалистическая экономика, на основе гигантских ресурсов нашей страны и огромных творческих возможностей советских людей. Весь опыт социалистического строительства показывает, что не было и нет таких крепостей, которых не могли бы взять большевики. «...Производственный план, — говорит товарищ Сталин, — есть живая и практическая деятельность миллионов людей. Реальность нашего производственного плана — это миллионы трудящихся, творящие новую жизнь. Реальность нашей программы — это живые люди, это мы с вами, наша воля к труду, наша готовность работать по-новому, наша решимость выполнить план».

Руководить соревнованием, вовлекать миллионы людей в активную производственную жизнь, содействовать ускорению темпов социалистического строительства, бороться за выполнение пятилетки в четыре года — такова важнейшая задача партийных организаций.

(Передовая «Правды» за 15 января).

Когда будет наведен порядок в Туганской МТС?

К весенним работам Туганская МТС должна подготовить 21 трактор и 39 разных сельскохозяйственных машин. Но с ремонтом здесь не торопятся, до сих пор не все машины свезены на усадьбу.

Вблизи села Семилужное трактористы бригады Латушкина оставили в поле трактор и пятикорпусный плуг. Машины занесло снегом. В сельхозартелях «14 лет Октября», «Заветы Ленина», «8-е марта» в ожидании ремонта стоят тракторные сеялки. Еще с осени оставлены на полосе комбайны в колхозах «Вольный пахарь», «Красный гудок», «Первое Мая».

На ремонте тракторов и сельхозмашин должно быть занято 60 человек, а работает только 20. При попустительстве со стороны руководства МТС многие ремонтники по нескольку дней не выходят на работу. 25 дней не является в МТС бригадир монтажной бригады Илья Щетинкин. Ремонтники Игнат Голубь, Сергей Федоров, Владимир Прикуль до сих пор отсиживаются в деревне. Ремонт тракторных моторов срывается.

Не лучше обстоит дело и на других узлах. На ремонте задних мостов должны быть заняты трактористы Ершов, Адамовский, Червинский, но они уже много дней не появляются в МТС.

Директор МТС Злобин и его заместитель по политической части Анисенко не принимают мер к укреплению трудовой дисциплины. Ремонтники оставлены без руководства.

В четвертом квартале истекшего года по графику следовало отремонтировать 8 тракторов. Прошла половина января, а в мастерских отремонтированы только 4 машины.

Пытаясь оправдать бездеятельность руководства машинно-тракторной станции, старший механик Игнатов ссылается на недостаток некоторых инструментов и отсутствие запасных частей. Однако не это является главной причиной отставания МТС. Дело в том, что здесь не уделили внимания расстановке рабочей силы, правильной организации труда. Руководитель кузнечного цеха, некий Рольгейзер часто сам срывает работу цеха и потворствует другим лодырям и симулянтам. Кузница работает плохо, но руководители не пытаются укрепить этот участок хорошими работниками.

Директор МТС Злобин и его заместитель по политической части Анисенко самоустранились от руководства ремонтными работами. Более того, они всякими мерами стараются припугнуть тех, кто выражает недовольство по адресу руководства. Заведующий мастерскими тов. Болтрушевич продолжительное время живет в полуразрушенном доме. Ему не дают лучшей квартиры в отместку за то, что он осмелился написать заметку в газету, в которой отметил недостатки в работе руководства МТС.

Всеми мерами здесь стараются зажать критику.

Злобин злоупотребляет своим служебным положением. Недавно электростанция простояла в течение дня из-за отсутствия горючего: оно было истрачено на освещение квартиры Злобина, в которой устраивалась вечеринка.

Из года в год Туганская машинно-тракторная станция затягивает ремонт тракторов, плохое качество ремонта отражается на полевых работах. Машины из-за разных неисправностей подолгу простаивают, полевые работы затягиваются. Областные организации должны заинтересоваться положением дел в Туганской МТС и принять меры для улучшения ее работы.

Ник. ПАРТИН.

СОРЕВНОВАНИЕ КОЛХОЗНИКОВ-ЛЕСОРУБОВ

КРИВОШЕИНО. (По телефону). Работающие на Красноярском мехлесопункте члены колхоза имени Сталина обязались сезонный план в 1.200 кубометров выполнить к 10 февраля и сверх плана дать еще 100 кубометров леса. Колхозники этой артели Иван Зверев и Федор Бехтер на валке леса дают ежедневно по две нормы. Они уже заготовили более 700 кубометров. Между бригадами развернулось соревнование.

Почин передовиков подхвачен членами колхоза «Молот», которые решили сезонный план выполнить к 23 февраля и заготовить дополнительно 500 кубометров леса.

По-стахановски трудятся и колхозники сельскохозяйственной артели «Май», Володинского сельсовета. Они заготовили 850 кубометров при задании в 1.200 кубометров леса.

Успешная заготовка пушнины

ПАРАБЕЛЬ. (От наш. корр.). Старицкий заготпункт Парабельской конторы Заготживсырье план четвертого квартала по заготовке пушнины выполнил на 210 процентов. На 195 процентов выполнил план и Тарский заготпункт. В этом году много пушнины добыли охотники: Цыбеков, Соурин, Тишов, А. Гудков и С. Гудков. Они выполнили свои обязательства от 240 до 640 процентов. Нарымские охотники М. Типсин, Нестеров и Ф. Типсин узнали, что ночью под новый год появился медведь-шатун вблизи рыбопункта, у поселка Каранак. Охотники организовали погоню и убили медведя. Длина его шкуры около двух метров.

В ОБЛИСПОЛКОМЕ

О ФАКТАХ РАЗБАЗАРИВАНИЯ ОБЩЕСТВЕННОГО СКОТА В КОЛХОЗАХ БАКЧАРСКОГО РАЙОНА

Облисполком отметил, что в колхозах Бакчарского района и после постановления Совета Министров СССР и ЦК ВКП(б) от 19 сентября 1946 года продолжалось разбазаривание общественного скота и, в первую очередь, лошадей. Несмотря на это, райисполком и районный отдел сельского хозяйства никаких мер к пресечению фактов разбазаривания общественного скота в колхозах не приняли. Пользуясь бесконтрольностью, некоторые колхозы («Победа социализма», «Весна», «Победа Нарыма» и др.), не выполнив плана развития животноводства и государственного плана мясопоставок, продавали скот, а также забивали его и расходовали на собственные нужды.

Исполнительный комитет решил за допущение массового разбазаривания скота в колхозах заведующего Бакчарским районным сельскохозяйственным отделом Сазыкина с работы снять.

За необеспечение государственного контроля по выполнению плана развития животноводства и попустительство в разбазаривании общественного скота в колхозах главному зоотехнику районного сельскохозяйственного отдела тов. Чешковой объявлен строгий выговор.

Председателю райисполкома тов. Пархоменко предложено в декадный срок проверить состояние общественного животноводства по каждому колхозу и в дальнейшем не допускать продажи и забоя скота с колхозных ферм до выполнения плана мясопоставок и государственного плана развития животноводства.

Облисполком обязал тов. Пархоменко обеспечить возвращение колхозам незаконно купленных у них лошадей и другого скота различными организациями и лицами. Виновных в невозвращении скота колхозам немедленно предать суду.

Областному прокурору тов. Чернышенко поручено привлечь к судебной ответственности непосредственных виновников, допустивших разбазаривание скота в колхозах, а также лиц, попустительствовавших нарушению Устава сельхозартели и разбазариванию общественного скота.

Райисполком обязан провести в январе 1948 года сессию райсовета и сессии сельских Советов, на которых обсудить вопрос о мерах улучшения общественного животноводства в колхозах и ликвидации фактов нарушения Устава сельхозартели.

СТАХАНОВЕЦ ГРИГОРИЙ ШЕВЧЕНКО

За револьверным станком стоит высокий, широкий в плечах, парень. Ловким, почти незаметным движением, он подает на себя рычаг перемены скоростей. Толстый металлический стержень вращается с ровным гулом. Из-под сверла причудливой лентой вьется сверкающая стружка. Рабочий ни на секунду не отрывает глаз от сверла. В то же время руки проворно управляют механизмами. Сложные механизмы станка послушно выполняют его волю. Движения токаря спокойны и неторопливы. На первый взгляд, даже слишком неторопливы. Но когда повнимательнее присмотришься к действиям Шевченко, становится ясно, что за этим внешним спокойствием скрывается высокое искусство мастера, уверенного в себе, знающего цену каждой секунде.

В течение прошлого года Григорий Шевченко неутомимо совершенствовал свои производственные методы. Он стремился организовать труд так, чтобы не делать ни одного лишнего движения. На собственном опыте Шевченко убедился в том, как важно сэкономить на обработке одной детали минуту, пусть даже десяток секунд, — за смену это дает груду деталей сверх плана.

Некоторые товарищи удивлялись такой напористости токаря. Однажды молодой рабочий шутя сказал ему:

— Все вы недовольны, товарищ Шевченко. Пять норм за смену дали, и все вам кажется мало.

— В том-то и заключается счастье, что живешь, имея впереди какую-то цель, — серьезно ответил токарь. — А если я завтра буду работать так же, как и сегодня, я себя уважать перестану.

Шли месяцы вдохновенного труда. Росло мастерство Шевченко, рос и процент его выработки. И когда стали подводить итоги работы за декабрь 1947 года, даже видавшие виды статистики удивились. 1.186 процентов дал токарь Шевченко, выполнив в течение месяца производственный план почти целого года.

Пока сверло с жужжанием выгрызает сердцевину стального стержня, Шевченко на минуту отрывается от работы. Он оборачивается к нам, и на его лице вспыхивает веселая улыбка.

— Вы хотите знать, в чем секрет моих производственных успехов? О, «секретов» у меня много, и главный из них — любовь к своей профессии. Вы знаете, у нас есть еще товарищи, — правда, их с каждым днем становится все меньше, — которые живут по принципу: как-нибудь отработал свои часы и ладно, пошел отдыхать. У меня лично производство на первом плане, в него я вкладываю душу.

У меня стало правилом приходить в цех за четверть часа до гудка. Рабочий прошлой смены, которого я сменяю, передает мне станок и инструмент. Если у него в процессе работы были какие-нибудь неполадки, отказал инструмент или еще что-нибудь, он говорит мне об этом. Неисправное сверло или затупленный резец я тотчас же сдаю сменному мастеру.

Гудок известил о начале смены. Теперь уже я всецело поглощен производственным процессом. Обычно, если в обработку поступают крупные детали, я работаю сразу на двух станках. Настрою один станок и перехожу к соседнему. Пока ставлю на нем деталь, установлю рычаг перемены скоростей, — смотришь, на первом станке уже пора снимать деталь.

Когда позволяют условия, я произвожу расточку на повышенной скорости. Например, при обдирке детали я даю наибольшую подачу резца. Практически это дает следующее. По техническим нормам на обработку одной детали отводится 280 минут. Работая на больших скоростях максимально уплотнив свое время, я стал расходовать всего 45—50 минут. А так как детали у меня обрабатываются одновременно на двух станках, то получается, что у меня каждые 25 минут выходит готовая деталь.

Во многих уголках нашей необъятной страны можно встретить машины с маркой «ТЭМЗ». Тысячами идут они на шахты, на фабрики и заводы. Эти машины сделаны руками сотен людей. И среди многих творцов этих машин почетное место занимает простой советский человек Григорий Шевченко.

В комсомольско-молодежной бригаде, которой руководит кандидат ВКП(б) Владимир Козаченко, многие токари учатся работать по методу стахановца Шевченко. В бригаде семь человек, и каждый из них дает за смену не менее двух норм. Производственное задание прошлого месяца бригада выполнила на 406 процентов.

Это чудесная цифра, в которую стоит вдуматься. В том-то и реальность наших планов, наша сила, что в нашей стране каждый гражданин ощущает личную ответственность за честь своего предприятия, города, за быстрейшее выполнение каждой нашей пятилетки.

И перед этой силой не устоят никакие преграды.

Ал. БРЖЕЗИНСКИЙ.

Передовики подготовки к севу

ШЕГАРКА. (По телефону от наш. корр.). Большинство колхозов Вознесенского сельсовета полностью закончило подготовку к севу.

В сельхозартелях «Май», «Боевик», «Зеленый бор» полностью засыпаны семенные фонды, отремонтирован сельскохозяйственный инвентарь, идет сбор местных удобрений.

***

Деятельно готовятся к весеннему севу члены сельхозартелей «Строитель социализма» (председатель тов. Дубинин) и «Советская Сибирь» (председатель тов. Лещук) Гынгазовского сельсовета. В этих колхозах на всю площадь посева будущей весны засыпаны семена пшеницы, овса, ячменя, гороха, картофеля. Полностью отремонтирован сельскохозяйственный инвентарь.

ПО СОВЕТСКОМУ СОЮЗУ

НАКАНУНЕ ЛЕНИНСКИХ ДНЕЙ

УФА, 14 января. (ТАСС). В Уфе, на углу улиц имени Н. К. Крупской и Островского, стоит небольшой деревянный дом. В 1900 году здесь жил великий организатор Советского государства Владимир Ильич Ленин. Ныне здесь Дом-музей В. И. Ленина.

Трудящиеся Башкирии свято чтут память В. И. Ленина, который в 1919 году подписал декрет об образовании Башкирской АССР. На предприятиях Уфы сотни агитаторов проводят беседы и доклады на темы: «24 года без Ленина, по ленинскому пути под водительством товарища Сталина»; «Сталин — это Ленин сегодня».

На заводах, фабриках, в учреждениях и учебных заведениях республики оборудуются ленинские комнаты. Уфимский Дом-музей В. И. Ленина организовал выставку ленинских документов.

ОСВАИВАЕТСЯ НОВОЕ УГОЛЬНОЕ МЕСТОРОЖДЕНИЕ

КЕМЕРОВО, 14 января. (ТАСС). Комбинат Кемеровуголь приступил к освоению нового угольного месторождения. На базе его создан трест «Беловуголь». Новый рудник, располагая огромными запасами высококачественных углей, имеет богатые перспективы. Уже в этом году добыча угля здесь достигнет нескольких тысяч тонн в сутки.

Строятся три крупные механизированные шахты. Одна из них, «Чертинская 2—3», вступит в эксплоатацию в апреле этого года. Вторая, «Чертинская 1—ЯДТ» несколько позже.

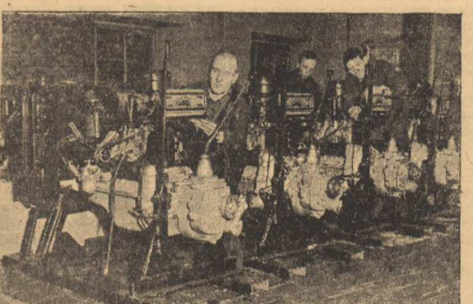

Ликинский машиностроительный завод Московской области освоил массовый выпуск электропил и передвижных электростанций.

Недавно коллектив завода изготовил электропилы нового образца, которые в 3 раза легче в весе, чем применяющиеся в настоящее время. Одновременно здесь осваивается производство высокочастотных моторов для электропил.

На снимке (слева направо): бригадир монтажных работ М. Ф. Афонин, слесарь-сборщик П. С. Шалапутин и электрик Д. М. Клочков, систематически выполняющие более двух сменных заданий, за сборкой привода к шпалорезным станкам.

(Фотохроника ТАСС).

ДЛЯ НУЖД КОЛХОЗОВ

Деревянные изделия из отходов лесного хозяйства

Лесхозы Министерства лесного хозяйства СССР организовали выпуск различных изделий из отходов, получающихся при очистке лесов. В прошлом году в лесничествах было выпущено деревянных изделий для нужд колхозов и местного сельского населения на сумму свыше 90 миллионов рублей. Работники лесных хозяйств изготовили свыше десятка тысяч штук саней, телег, дуг, более полутора миллионов штук щепы и драни для кровли крыш и др.

В 1948 году лесхозы увеличивают выпуск деревянных изделий на 40 процентов. Значительно расширяется ассортимент. В прошлом году изготовлялось 50 видов деревянных изделий, а в этом году будет выпускаться до 90 видов. (ТАСС).

30-летие ВЫСТУПЛЕНИЯ В. И. ЛЕНИНА В МИХАЙЛОВСКОМ МАНЕЖЕ

ЛЕНИНГРАД, 14 января. (ТАСС). Сегодня исполнилось 30 лет со дня выступления Владимира Ильича Ленина в бывшем Михайловском манеже перед питерскими красногвардейцами, отправлявшимися на фронт борьбы с немецкими интервентами. Владимир Ильич произнес тогда речь, в которой сказал:

«Товарищи, я приветствую в вашем лице решимость русского пролетариата бороться за торжество русской революции, за торжество великих ее лозунгов... приветствую в вашем лице тех первых героев-добровольцев социалистической армии, которые создают сильную революционную армию...».

Когда Ленин закончил свое выступление, в манеже, по воспоминаниям очевидцев, раздались бурные аплодисменты и грянуло мощное «ура». Отряд добровольцев построился порайонно и с песней направился к Детскосельскому вокзалу.

Сейчас в здании, где выступал Ильич, разместилась Ленинградская промышленная выставка.

ПАХОТА ПОД ЗЯБЬ НА КУБАНИ

КРАСНОДАР. (ТАСС). На Кубани стоит теплая погода. В Павловском, Штейнгартском, Ленинградском и других районах, досрочно закончивших план подъема зяби, пользуясь погожими днями, продолжают пахоту сверх задания. За 10 дней января в Краснодарском крае вспахано около 10 тысяч гектаров земли.

К советско-болгарским переговорам об урегулировании некоторых вопросов, связанных с переходом в собственность Союза ССР бывших германских активов в Болгарии

В результате имевших место в Москве переговоров между представителями правительств Союза ССР и Народной республики Болгарии, 10 января 1948 года были подписаны два протокола об урегулировании некоторых вопросов, связанных с переходом в собственность Советского Союза бывших германских активов в Болгарии.

Протоколы подписали: с советской стороны заместитель начальника Главного управления советским имуществом за границей при Совете Министров Союза ССР В. А. Сергеев; с болгарской стороны — торговый советник Болгарии в СССР г-н Борис А. Христов. (ТАСС).

Электронная библиотека (репозиторий) Томского государственного университета
http://vital.lib.tsu.ru

ПЕРВАЯ СЕССИЯ ТОМСКОГО ОБЛАСТНОГО СОВЕТА ДЕПУТАТОВ ТРУДЯЩИХСЯ 2-го СОЗЫВА

О задачах Советов в связи с патриотическим движением трудящихся за выполнение пятилетки в четыре года

Доклад председателя исполнительного комитета областного Совета депутатов трудящихся В. И. КУПЕРТА

Товарищи депутаты!

Прошел еще один послевоенный год — год напряженной и великой борьбы советского народа за коммунизм. Много трудовых побед и героических подвигов вписал он в историю нашей Родины.

Отметив в кратких чертах огромные успехи, достигнутые трудящимися Советского Союза, докладчик говорит, что значительных достижений добились и трудящиеся Томской области.

Итоги года показывают нам, что рабочие, колхозники, ученые и вся интеллигенция нашей области, вступив в социалистическое соревнование в честь 30-й годовщины Октября, потрудились хорошо. В результате, промышленность в целом выполнила годовой план на 104%, дав стране продукции сверх плана на 21% больше против 1946 года. Пример самоотверженного труда показали рыбаки и инженерно-технические работники рыбной промышленности. Они еще к 1 октября выполнили свои обязательства, данные товарищу Сталину, а к концу года дали сверх плана 118 тысяч пудов рыбы. Многие другие предприятия государственной промышленности и артели промысловой кооперации, досрочно выполнив программу 1947 года, создали тем самым необходимые резервы для успешного выполнения пятилетнего плана в четыре года.

Сельское хозяйство области в 1947 году сравнительно успешно справилось с основной задачей: колхозы собрали хороший урожай зерновых культур, досрочно выполнили государственный план хлебопоставок, больше, чем в прошлом году, засыпали семян яровых культур, выполнили план посева озимой ржи. МТС значительно перевыполнили план тракторных работ. Больше, чем в прошлом году, трудящиеся области дали для страны хлеба, мяса, масла, картофеля и других сельскохозяйственных продуктов и сырья.

Проделана значительная работа по восстановлению пришедшего за годы войны в упадок жилищно-коммунального хозяйства городов и районных центров. Затрачены десятки миллионов рублей на новое строительство и капитальный ремонт школ, больниц, театров, библиотек, магазинов и других социально-культурных учреждений. Товарооборот — один из показателей роста благосостояния трудящихся — в нашей области в 1947 году составил 1.070 миллионов рублей, он вырос в два раза по сравнению с 1945 годом.

Но наряду с этим, в некоторых отраслях хозяйства нашей области имеются серьезные недостатки. Например, трест Томлес и его предприятия, не выполнив плана 1946 года, не улучшили работу и в истекшем 1947 году. Плохая работа предприятий лесной промышленности объясняется, прежде всего, неудовлетворительным использованием на лесозаготовках механизмов и транспорта. Достаточно сказать, что годовой план механизированных работ по тресту Томлес выполнен всего лишь по заготовке—на 40 процентов и по вывозке—на 90 процентов. Это говорит о том, что руководители лесной промышленности не умеют, а иногда просто не желают, использовать технику и выжать из нее все, что она способна дать.

Местная промышленность выработала продукции меньше, чем в 1946 году. Слабо работала районная пищевая промышленность, выполнившая годовой план только на 78%, и очень плохо работала промышленность стройматериалов.

Необходимо обратить внимание управляющего трестом Томлес тов. Фурсенко, заведующего облпищепромом тов. Куфарева, начальника управления стройматериалов тов. Чудинова на улучшение руководства низовыми предприятиями и быстрейшее преодоление отставания в их работе.

Справедливой критике на предвыборных собраниях и при встречах избирателей с кандидатами в депутаты подвергалась работа органов коммунального хозяйства, торговли и областного управления кинофикации. Руководители этих организаций тт. Троян, Бошенятов и Онищук должны сделать необходимые выводы из критики их работы и принять самые серьезные меры к устранению вскрытых недостатков.

В сельском хозяйстве недовыполнен план развития общественного животноводства. Многие районные, сельские Советы и областное управление сельского хозяйства пока еще недостаточно борются за сохранение молодняка, слабо ведут борьбу с разбазариванием скота в колхозах. Мало делается для улучшения породности скота и повышения его продуктивности. Особенно плохо занимаются развитием животноводства Тегульдетский, Бакчарский и Чаинский районы.

Огромную работу по развитию животноводства должны провести районные и сельские Советы, все органы сельского хозяйства. Первой задачей в этом деле является выполнение постановления Совета Министров СССР о мерах развития животноводства в нашей области.

Из сказанного можно сделать вывод, что наиболее отстают в нашей области: лесная промышленность, животноводство, промышленность стройматериалов и капитальное строительство.

Во всех отраслях промышленности, культуры, коммунально-жилищном секторе и сельском хозяйстве предусмотренные пятилетним планом средства на капиталовложения осваиваются очень медленно. Например, из 290 миллионов капиталовложений, предусмотренных пятилеткой для местного хозяйства, освоено за два года только 75 миллионов рублей. Такое же, если не хуже, положение с освоением средств на крупных заводах и особенно плохо в вузах. Почти все высшие учебные заведения г. Томска должны были в этой пятилетке строить учебные корпуса, общежития, жилые дома для научных работников и другие объекты. Но прошло два года, а ни один институт к строительству не приступил. Мало и даже очень мало строят и заводы.

Чтобы обеспечить выполнение пятилетнего плана в четыре года, нам необходимо в 1948—1949 гг. по местному хозяйству освоить капиталовложения в сумме 215 миллионов рублей. Это значит, что за это время в области должно быть закончено строительство трамвая, автоматической телефонной станции, нужно строить водопровод, канализацию, несколько больниц, 3 детских яслей, 2 амбулатории, 5 средних, 7 семилетних и 3 начальных школы, 6 детских садов, 3 детских дома, школьный интернат. Необходимо закончить строительство двух районных Домов культуры и построить три сельских клуба, несколько кинотеатров, построить 2.500 домов для колхозников и многое другое. На капитальный ремонт домов, благоустройство городов, рабочих поселков и районных центров должно быть затрачено за два года 22 миллиона рублей.

Выполнение этого колоссального объема строительства настоятельно требует от нас коренного улучшения работы строительных организаций и увеличения производства строительных материалов. Необходимо, прежде всего, поднять промышленность стройматериалов. По самым скромным расчетам нам нужно производить кирпича 24 миллиона штук в год. Это в три раза больше, чем его было выработано в 1947 году. В связи с этим, необходимо расширить мощность всех существующих и построить новый мощный кирпичный завод.

В текущем 1948 году необходимо обеспечить значительный рост и развитие промышленности и, в первую очередь, лесной промышленности. Трест Томлес в этом году должен заготовить 2.200 тысяч кубометров леса, в том числе 800 тысяч или 36% механизмами. Нам необходимо создать мощный внутриобластной водный транспорт.

Центральной нашей задачей остается борьба за дальнейший подъем сельского хозяйства.

В сельском хозяйстве произойдет увеличение посевов на 24% по сравнению с 1947 годом. В 1949 году колхозы должны превысить довоенный уровень посевных площадей. В 1948 году будет построено 68 колхозных электростанций, три новых МТС: Парбигская, Старицинская и Ключевская. Намечен значительный рост общественного животноводства в колхозах.

**

Чтобы успешнее осуществить большую программу по досрочному выполнению пятилетки, советским органам нашей области предстоит решить одну из важнейших задач пятилетнего плана — поднять благосостояние населения, повысить материальный и культурный уровень его жизни. Забота об удовлетворении материально-бытовых нужд и культурных запросов трудящихся в настоящее время приобретает большое государственное значение.

Товарищ Сталин учит нас, что политика наша правильна, и в этом наша сила. Но чтобы наша политика не повисла в воздухе, необходимы два условия: правильный подбор работников и проверка исполнения; гибкость в руководстве массами и максимальная чуткость к запросам масс.

Этими мудрыми указаниями товарища Сталина должны руководствоваться все мы, советские работники, при решении больших и малых дел, связанных с обслуживанием народа.

Особая нетерпимость должна быть проявлена к фактам бюрократического отношения к людям. Бюрократизм опасен тем, что он держит под спудом наши возможности, мешает использовать их для удовлетворения нужд человека.

Большевистская партия и советское правительство делают все для того, чтобы жизнь советского человека была счастливой, зажиточной и культурной. Надо, чтобы наши руководящие работники, являющиеся слугами народа, постоянно чувствовали свою ответственность перед народом, понимали ту великую роль, которую играет советский человек в строительстве коммунизма.

Каждый советский работник должен глубоко осознать и политически осмыслить, что когда речь идет об удовлетворении потребностей народа, то сейчас уже нельзя ограничиваться только тем, чтобы обеспечить трудящегося человека квартирой, топливом, одеждой и питанием, всего этого стало недостаточно. На данном этапе жизни, когда наша партия ведет народ к коммунизму, каждый советский человек нуждается в культурном росте, в повышении своего сознания и стремится к глубокому знанию законов развития нашего общества.

**

В борьбе за выполнение пятилетки в 4 года исключительно велика роль Советов депутатов трудящихся. Теперь организаторская роль Советов должна быть неизмеримо поднята, а практическая деятельность их направлена на выполнение пятилетнего плана в 4 года. Каждый городской, районный, поселковый и сельский Советы должны стать организаторами широких масс трудящихся на досрочное выполнение плана сталинской пятилетки.

Чтобы успешно решить эту большую и самую главную на данном этапе задачу, необходимо, прежде всего, повысить роль и ответственность каждого Совета депутатов трудящихся в деле контроля за выполнением пятилетнего плана всеми хозяйственными организациями. Необходимо правильно организовать и возглавить инициативу масс, наиболее полно использовать материальные ресурсы и резервы производства.

Чтобы успешнее решать возникающие перед Советами новые задачи, аппарат советских органов должен быть организованным, четким, гибким и работоспособным, должен находить главные в данное время вопросы, оперативно и смело разрешать их и доводить каждое начатое дело до конца. Областной Совет и, в первую очередь, исполком областного Совета должны добиться, чтобы каждый городской, районный, поселковый и сельский Советы были боевыми органами государственной власти, чтобы они полностью использовали предоставленные им права, имеющиеся у них возможности и средства для воздействия на всю хозяйственную и культурную работу.

Первое, что мы должны сделать — это ликвидировать застой в организационно-массовой и культурно-воспитательной работе, ибо этот крупнейший недостаток в работе наших Советов начинает являться тормозом на пути выполнения пятилетнего плана. Каждый руководитель советского органа должен понять, что успешная деятельность Совета возможна только в неразрывной связи с массами, при самом активном участии трудящихся в работе Советов.

К сожалению, в практике многих Советов нашей области это основное и главное требование систематически нарушалось. Некоторые руководители исполкомов забывали, что они стоят во главе выборных демократических органов советской власти и очень часто превращались в узких хозяйственников. Такие руководители, как правило, действовали единолично, игнорируя коллегиальные формы руководства. Они не прислушивались к голосу масс, к предложениям трудящихся. Сессии Советов в целом ряде районов созывались не регулярно, а исполнение принятых решений не всегда проверялось. Недопустимо также, когда постоянные комиссии, через которые депутаты, советский актив могли бы помочь улучшению работы Советов, часто бездействовали. Этим значительно умалялась роль депутата Совета, как избранника народа.

Нашей первостепенной задачей является построить работу вновь избранных Советов так, чтобы они постоянно укрепляли связь с массами, чутко прислушивались к их голосу, быстро откликались на предложения и критические замечания трудящихся.

Председатель исполкома, его заместители, заведующие отделами обязаны регулярно выступать с докладами на собраниях трудящихся, встречаться с людьми не только в официальной обстановке, но чаще бывать на производстве, в общежитиях, клубах, больницах, столовых, магазинах и своими глазами видеть, как там обслуживают трудящихся, какие в этом деле имеются недостатки. Критические замечания трудящихся, их предложения подскажут руководителям наилучшие пути для решения многих вопросов.

Чтобы успешнее решать задачи пятилетнего плана, каждый Совет, возбуждая инициативу трудящихся, сам должен быть инициативным. В каждом деле решающее значение имеет инициатива. Благодаря инициативе наших советских людей вызываются к жизни дополнительные возможности, решаются очень большие и сложные вопросы. Инициатива вызывает к жизни передовые опыты в работе и в руководстве. Необходимо добиваться, чтобы каждый Совет полнее использовал материальные ресурсы и скрытые резервы производства в интересах досрочного выполнения плана. Эти меры безусловно помогут двинуть вперед развитие промышленности и хозяйства, но решать все эти вопросы нужно не кабинетным путем, а с широким привлечением инженеров, ученых, рабочих и служащих.

В селе, например, невозможно хорошо организовать культурно-просветительную работу только силами непосредственных работников Советов без активного участия в этом деле нашей интеллигенции: учителей, агрономов, врачей.

Эта большая и культурная сила используется все еще недостаточно, хотя при умелой организации дела практическая помощь агронома, врача и учителя принесет огромную пользу в работе Советов. Опыт передовых сельсоветов нашей области показывает, что, когда Совет хорошо связан с массами, он сам становится инициативным. Такой Совет всегда пользуется авторитетом у населения и больше оказывает влияния на развитие хозяйства и культуры.

Облисполкому и всем депутатам областного Совета в своей повседневной практической работе необходимо обратить особое внимание на правильную организацию работы сельских Советов, как наиболее массовых организаций.

Они, сельсоветы, тесно и постоянно соприкасаются в своей работе с жизнью народа и от того, как эти местные органы власти работают, во многом зависит выполнение очередных задач. С первых же дней работы вновь избранных сельских Советов важнейшим делом является повышение их значения, как органов государственной власти, повышение их организаторской роли в выполнении пятилетки в 4 года.

Особенно велика и ответственна роль сельских Советов в осуществлении мероприятий по выполнению решения февральского Пленума ЦК ВКП(б) «О мерах подъема сельского хозяйства в послевоенный период». От качества руководства сельского Совета колхозами будет во многом зависеть выполнение пятилетнего плана в сельском хозяйстве. Поэтому необходимо добиваться улучшения руководства колхозами, поднять его на более высокий уровень, соответствующий огромным задачам, стоящим перед сельским хозяйством.

Сельсовет, являясь первичной организацией советской власти на селе, стоит ближе к колхозу, чем, скажем, районный Совет. Поэтому руководство его должно отличаться конкретностью и оперативностью. Необходимо, чтобы сельский Совет знал все, что происходит в колхозе, чтобы в случае надобности он во-время приходил на помощь правлению колхоза, вникал во все детали хозяйства колхоза, не допускал бы самотека в решении больших и малых задач.

Председатель и депутаты сельского Совета, соприкасаясь ежедневно с колхозниками, должны прислушиваться к их голосу, поддерживать полезную инициативу, воспитывать колхозников в духе высокого сознания государственных и общественных интересов, оказывать на них такое влияние, которое помогло бы им быстрее развивать артельное хозяйство. Сельсовет должен развивать социалистическую активность трудящихся, постоянно стоять на страже интересов государства. Сельсоветам в выполнении пятилетнего плана по сельскому хозяйству принадлежит одно из ведущих мест. Поэтому улучшение руководства сельсоветами является первоочередной задачей облисполкома и районных Советов.

**

Одной из самых главных наших задач в настоящее время является правильная организация руководства социалистическим соревнованием. Советы должны всемерно поддержать новое патриотическое движение трудящихся, принимающих индивидуальные обязательства по досрочному выполнению планов сталинской пятилетки. В ходе соревнования необходимо направлять все усилия трудящихся на мобилизацию и использование резервов производства, внимательно изучать опыт передовых людей, стахановцев, распространять этот опыт на отстающие участки с тем, чтобы подтянуть их до уровня передовых. В ходе соревнования необходимо равняться на передовые методы производства, на передовых рабочих, колхозников и инженерно-технических работников, на каждом предприятии внедрять прогрессивные нормы использования машин и механизмов, сырья и топлива.

Опыт по организации социалистического соревнования у нас имеется. В прошлом году, готовясь к 30-й годовщине Великой Октябрьской социалистической революции, многие промышленные предприятия, колхозы, сельские Советы, учреждения и организации показали замечательные образцы в социалистическом соревновании и добились больших успехов в досрочном выполнении производственных планов 1947 года. По итогам соревнования в честь 30-й годовщины Октября облисполком и обком ВКП(б) вручили красные знамена на вечное хранение 27 коллективам, более 300 коллективов были торжественно записаны в областную книгу почета, десятки тысяч передовых людей награждены почетными грамотами и свидетельствами трудового отличия. Но результаты социалистического соревнования могли быть более высокими, если бы все без исключения райисполкомы и сельские Советы правильно руководили этим делом. Например, Молчановский райисполком (председатель т. Давыдов) плохо руководил соревнованием, на протяжении года он даже не подвел итогов социалистического соревнования в районе. Многие райисполкомы и сельские Советы формально отнеслись к руководству соревнованием, ограничились лишь проведением собраний, но не помогли колхозам, предприятиям и организациям выработать продуманные и конкретные социалистические обязательства и тем более не помогли им организовать на деле выполнение этих обязательств.

Организуя в 1948 году социалистическое соревнование за выполнение пятилетнего плана в 4 года, горисполкомы, райисполкомы и сельские Советы должны добиться, чтобы каждое промышленное предприятие, каждый колхоз, организация и учреждение участвовали в этом соревновании, разработали совершенно конкретные социалистические обязательства, обсудили их на общих собраниях, наметили практические меры для досрочного выполнения планов 1948 года, чтобы каждый рабочий и колхозник, кроме того, взял личные социалистические обязательства.

Лучшие сельские Советы области: Гусевский, Матюшкинский, Бундюрский, Корниловский, Халдеевский на первых сессиях обсудили вопрос о социалистическом соревновании в 1948 году и приняли на себя значительно повышенные по сравнению с 1947 годом обязательства. Они обратились ко всем сельским Советам области с призывом включиться в социалистическое соревнование за выполнение пятилетнего плана в 4 года. Необходимо это обращение передовых сельских Советов и условия социалистического соревнования на 1948 год поставить на обсуждение январских сессий сельских Советов, развернуть вокруг этих документов большую политическую и организационную работу и обеспечить участие в соревновании всех сельских Советов нашей области.

Наряду с этим, необходимо широко развернуть социалистическое соревнование среди рабочих и служащих, занятых в отдельных отраслях народного хозяйства и культуры. Городские, районные и сельские Советы должны стать боевыми организаторами за выполнение принятых трудящимися социалистических обязательств.

Руководство ходом социалистического соревнования и проведение всех необходимых мер для выполнения условий соревнования — является главнейшей обязанностью местных Советов. Сельские Советы, райисполкомы и горисполкомы должны вести систематическую проверку выполнения принятых социалистических обязательств, заслушивать на заседаниях исполнительных комитетов руководителей отдельных предприятий, организаций, колхозов, советовать им, как лучше организовать дело. Шире привлекать для этой работы депутатов, давая им поручения по проверке хода соревнования на отдельных участках работы. Хороший опыт социалистического соревнования необходимо обобщать и шире распространять его, знать лучших людей—передовиков соревнования и всемерно поощрять их.

Все культурно-просветительные учреждения: клубы, избы-читальни, красные уголки, библиотеки, кинотеатры, радио, печать должны направить политическую агитацию среди трудящихся на борьбу за ускорение темпов развития промышленности, сельского хозяйства и культуры, на всемерное развертывание социалистического соревнования за досрочное выполнение пятилетнего плана каждым предприятием и районом, каждым рабочим и колхозником нашей области.

**

Чтобы повысить руководящую роль Советов в деле досрочного выполнения пятилетнего плана и поднять всю советскую работу, нам необходимо, прежде всего, добиться укрепления государственной дисциплины во всех звеньях советских органов. Без соблюдения государственной дисциплины невозможно успешно решать те большие задачи, которые стоят сейчас перед Советами нашей области. Укрепление государственного аппарата и улучшение его работы Центральный Комитет нашей партии считает одной из основных задач на данном этапе.

В прошлом мы имели в этом деле крупные недостатки. Некоторые райисполкомы и сельские Советы допускали нарушения государственной дисциплины, не выполняли важнейшие решения вышестоящих органов. В качестве примера докладчик указывает на грубые нарушения государственной дисциплины председателем Асиновского райисполкома тов. Труновым и председателем Кривошеинского райисполкома тов. Верхорубовым.

Известно, что решение тех или иных задач всегда зависит от того, как руководители сами относятся к делу, и на сколько они чувствуют свою ответственность перед государством. Если они чувствуют эту ответственность, значит находят силы и средства к тому, чтобы успешно решить все вопросы.

Начиная свою деятельность, исполкомы городских, районных, сельских и поселковых Советов должны относиться ко всей работе, к решению поставленных правительством и партией задач, к выполнению решений вышестоящих органов с чувством долга и ответственности перед Родиной, не допуская ни в чем ни малейших нарушений государственной дисциплины.

Для успеха дела необходимы слаженность, высокая культура, высокая дисциплина в работе государственного аппарата. Самым лучшим средством борьбы с недисциплинированностью является принципиальная постановка проверки исполнения.

«Хорошо поставленная проверка исполнения — это тот прожектор, — говорил товарищ Сталин, — который помогает освещать состояние работы аппарата в любое время и выводить на свет божий бюрократов и канцеляристов».

Мы должны правильно и умело организовать контроль за выполнением директив партии и правительства. Необходимо воспитывать в работниках высокую требовательность к другим и к самому себе, повышать чувство большевистской ответственности за работу, воспитывать их в духе соблюдения государственной дисциплины.

Единодушно избрав в Советы 5.241 депутата, трудящиеся области тем самым оказали нам свое высокое доверие. В то же время в ходе избирательной кампании избиратели подвергли серьезной критике недостатки в работе сельских, районных, городских и областного Совета, внесли много ценных практических предложений по улучшению их работы.

Избиратели в своих выступлениях обращали внимание Советов на необходимость усиления контроля за работой руководителей хозяйственных организаций и промышленных предприятий по улучшению условий труда, жизни и быта рабочих. Избиратели внесли большое количество конкретных предложений по развитию народного хозяйства и культуры сел, районов и городов.

Задача областного, городских, районных, сельских и поселковых Советов заключается сейчас в том, чтобы учесть все эти предложения, наказы и требования избирателей и немедленно организовать их выполнение. Депутаты областного Совета, а также и других Советов области обязаны лично заботиться о том, чтобы все предложения и требования, высказанные избирателями их избирательных округов, получили надлежащее решение в исполнительных комитетах Советов. И после того, как эти решения будут приняты, депутатам необходимо следить за выполнением наказов избирателей.

Из всех предложений и наказов избирателей, из той критики, которая была на предвыборных собраниях, напрашивается главный вывод, что нам необходимо серьезно улучшить организационно-массовую работу Советов, ликвидировать в этом деле крупнейшие недостатки. Совершенно недопустимо такое положение, когда многие депутаты отрывались от своих избирателей, когда они на протяжении ряда лет не отчитывались перед ними. Многие исполкомы в то же время не созывали сессий Советов, не отчитывались о своей работе перед депутатами и, таким образом, уходили от критики их работы со стороны депутатов. Необходимо строго соблюдать Конституцию РСФСР и обеспечить регулярный созыв сессий Советов.

Постоянные комиссии, избранные на первых сессиях Советов, должны с первых дней развернуть свою активную деятельность по мобилизации трудящихся на выполнение пятилетки в 4 года. Комиссии должны проверять деятельность отдельных хозяйственных и культурных организаций и вносить свои предложения об улучшении их работы.

Вновь избранные депутаты обязаны принимать самое активное участие во всей деятельности Советов. Депутаты Советов, как государственные деятели, должны на своем избирательном округе и на территории своего Совета следить за тем, чтобы успешно решались все задачи, поставленные нашей большевистской партией и советским правительством.

Внимательно прислушиваясь к голосу и предложениям трудящихся, депутатам необходимо вносить свои предложения на рассмотрение исполнительных комитетов, а также обращаться с запросами к руководителям организаций и предприятий с требованиями улучшения условий работы и жизни трудящихся. Исполнительные комитеты должны стоять на страже авторитета депутатов, серьезно наказывать тех руководителей организаций и предприятий, которые невнимательно и безответственно будут относиться к предложениям и запросам депутатов. Исполнительным комитетам областного, городских и районных Советов необходимо оказывать помощь депутатам в их работе и, прежде всего, надо разъяснить депутатам их права и обязанности, рассказать о формах и методах депутатской деятельности и затем вести постоянную работу по повышению политического уровня депутатов.

Исполнительным комитетам следует давать депутатам отдельные поручения по проверке тех или иных организаций, по контролю за выполнением решений, по рассмотрению заявлений и жалоб трудящихся и по другим вопросам. Необходимо приглашать депутатов на заседания исполкомов при рассмотрении тех вопросов, по которым давались депутатам поручения.

Вся работа с депутатами должна быть построена так, чтобы депутат активно участвовал в работе Совета и чтобы он чувствовал постоянную заботу, внимание и помощь в своей депутатской деятельности со стороны руководителей советских органов.

Необходимо добиваться, чтобы депутат в своей работе показывал пример глубокого понимания возложенных на него задач и государственного отношения к своим депутатским обязанностям, чтобы депутат твердо помнил, что народ — его постоянный и высший судья, к критике, указаниям и советам которого он обязан чутко прислушиваться, чтобы оправдать оказанное ему большое доверие.

В заключение тов. Куперт указывает, что первоочередными хозяйственно-политическими задачами на ближайшее время являются — хорошая подготовка к весеннему севу и досрочное выполнение сезонного плана лесозаготовок и выражает уверенность в том, что вновь избранные депутаты всегда будут стремиться вперед, будут трудиться на своем посту, не жалея сил, для нашего великого общего дела.

Нет сомнения в том, что вновь избранные Советы под руководством областной партийной организации направят все свои усилия на решение почетной и ответственной задачи, на претворение в жизнь сталинских предначертаний.

Доклад печатается по сокращенной стенограмме.

Электронная библиотека (репозиторий) Томского государственного университета
http://vital.lib.tsu.ru

ПАРТИЙНАЯ ЖИЗНЬ

III пленум Асиновского райкома ВКП(б)

АСИНО. (Соб. корр.). Состоялся III пленум Асиновского райкома ВКП(б). С докладом о ходе лесозаготовок выступил заместитель председателя райисполкома тов. Савченко.

Доложив пленуму о ходе выполнения осенне-зимнего плана лесозаготовок и вскрыв причины все еще неудовлетворительной работы многих колхозов и Батуринского мехлесопункта, тов. Савченко сказал:

— План лесозаготовок в 4-м квартале выполнен, по задания по подвозке и вывозке фактически сорваны. Колхозы Ильинского, Митрофановского, Новиковского и Тихомировского сельсоветов мало послали людей на заготовки. Не выслали они и необходимую тягловую силу. Особенно неудовлетворительно работает Батуринский мехлесопункт. Директор пункта тов. Бенюхов не сумел организовать высокопроизводительную работу кадровых рабочих, не создал необходимых условий для сезонников.

В прениях выступило 11 человек. Резкой критике была подвергнута работа партийной организации мехлесопункта и ее секретаря тов. Лукьяненок. Партийная организация насчитывает в своих рядах 35 членов и кандидатов ВКП(б), причем непосредственно на лесозаготовках занято только 7 человек. Массово-политическая работа по существу не организована. В своем выступлении тов. Лукьяненок ничего не сказал об организационной и партийно-политической работе.

Выступавшие в прениях отмечали серьезные недостатки и в работе райкома ВКП(б). Райком партии мало уделял внимания организации социалистического соревнования на лесозаготовках, не организовал передачу опыта передовиков, недостаточно занимался вопросами подготовки и правильного распределения механизаторских кадров мехлесопункта.

По второму вопросу «О подготовке и воспитании руководящих кадров» доклад сделал секретарь райкома ВКП(б) по кадрам тов. Истигечев.

— Выполняя решения февральского Пленума ЦК ВКП(б), — говорит докладчик, — райком партии стал больше уделять внимания работе первичных парторганизаций и подготовке кадров. На постоянную работу в деревню было направлено 115 коммунистов, в том числе 26 специалистов сельского хозяйства. Сейчас в районе—63 первичных парторганизации, из них 16 колхозных. 244 коммуниста в 1947 году занимались в сети партийного просвещения. Большинство руководящих колхозных кадров в районе хорошо работало на хлебозаготовках и своей организаторской работой обеспечило досрочно выполнение плана хлебозаготовок.

В своем докладе тов. Истигечев отметил наличие серьезных недостатков в подготовке и воспитании руководящих кадров в районе и предложил на обсуждение пленума конкретные мероприятия, направленные к улучшению этой работы.

В прениях по второму вопросу выступило 12 человек. В работах пленума райкома ВКП(б) принял участие секретарь обкома ВКП(б) по кадрам тов. Н. В. Лукьяненок.

По обоим вопросам пленум принял соответствующие постановления.

Томский горком ВЛКСМ не выполняет постановление XVI Пленума ЦК ВЛКСМ

В идейно-политическом воспитании студенческой молодежи важнейшая роль принадлежит комсомолу.

В ноябре XVI Пленум ЦК ВЛКСМ обсудил вопрос «О работе комсомольских организаций высших учебных заведений и техникумов». Это постановление является боевой программой действия комсомольских организаций учебных заведений.

XVI Пленум ЦК ВЛКСМ отметил, что в работе комсомольских организаций вузов и техникумов, в идейно-политическом воспитании студенчества имеются крупные недостатки. Многие комсомольские организации и их руководящие органы не оказывают еще повседневной и всесторонней помощи директорам, профессорам и преподавателям в повышении качества учебы и идейного воспитания студенчества.

Отмеченные недостатки имеют место и в комсомольских организациях вузов и техникумов гор. Томска. Они имеют место и в деятельности горкома ВЛКСМ.

В нашем городе насчитывается 5 вузов и 21 техникум. Половина комсомольской организации города — это комсомольцы вузов и техникумов. Казалось бы, что вопросы жизни и деятельности комсомольских организаций учебных заведений должны быть в центре внимания Томского горкома ВЛКСМ. Однако этого нет.

Вот уже два месяца прошло после XVI Пленума ЦК ВЛКСМ, а горком комсомола по существу ничего не предпринял для выполнения этого важнейшего постановления.

За это время на бюро горкома ВЛКСМ ни разу не обсуждали работу комсомольских организаций вузов и техникумов. Совершенно неудовлетворительно руководил горком ВЛКСМ подготовкой и проведением комсомольских собраний, на которых обсуждались материалы Пленума. В педагогическом институте собрание два раза срывалось из-за неявки докладчика. Сейчас в вузах проходят экзамены. Но и к этому государственному делу горком ВЛКСМ проявляет недопустимое равнодушие. Через несколько дней студентов распустят на зимние каникулы. Казалось бы, что горком комсомола должен был проявить инициативу в организации культурного отдыха студентов. Но этого не случилось. Никаких мероприятий он не разрабатывал и не утверждал.

Недооценка постановления XVI Пленума ЦК ВЛКСМ со стороны горкома ВЛКСМ привела к тому, что это постановление слабо выполняется в вузовских и, особенно, в комсомольских организациях техникумов. Это видно, хотя бы, на примерах проведения ученых советов вузов, на которых должны обсуждаться постановления Пленума и приказ Министра высшего образования Союза ССР тов. Кафтанова в связи с постановлением XVI Пленума ЦК ВЛКСМ. Ученые советы педагогического института, электромеханического института инженеров железнодорожного транспорта, на которых обсуждались вопросы идейно-политического воспитания студенчества, прошли без участия комсомольских организаций. Секретари комсомольских организаций на ученом совете не выступали. Не были на этих советах и работники горкома ВЛКСМ.

Все эти факты говорят о том, что Томский горком ВЛКСМ недооценивает значения решений Пленума, не выполняет их и не контролирует работу комсомольских организаций вузов и техникумов.

В. ДМИТРИЕВ.

ПОДГОТОВКА К ВЕСЕННЕМУ СЕВУ

Колхоз „Советский север" на подъеме

ПАРБИГ. (Наш корр). Претворяя в жизнь постановление февральского Пленума ЦК ВКП(б), колхоз «Советский север», Горбуновского сельсовета, быстро улучшил свое хозяйство. Он почти достиг довоенного уровня. Поставки хлеба и других сельскохозяйственных продуктов государству здесь выполняются ежегодно в срок. Председатель колхоза тов. Трунев и его помощники — бригадир полеводческой бригады тов. Маренков, звеньевой тов. Казанцев возглавили борьбу колхозников за выполнение обязательств.

Дружная работа всех колхозников на артельных полях дала свои результаты. В 1947 году на участках передовых звеньев урожай был до 20 центнеров с гектара. Звено тов. Казанцева, перевыполнившее план урожайности, получает много зерна в счет дополнительной оплаты.

Для весеннего сева колхоз полностью обеспечил себя доброкачественными сортовыми семенами со всхожестью не ниже 98 процентов, засыпал страховой фонд. Сев озимой ржи был произведен своевременно.

Когда члены сельхозартели на общем собрании ознакомились с обращением ленинградцев, они единодушно решили включиться в социалистическое соревнование за выполнение пятилетки в четыре года. Свои обязательства артель подкрепляет делом: подрабатываются семена, отремонтирован сельхозинвентарь, вывозятся на поля местные удобрения.

Артель еще в ноябре выполнила план развития общественного животноводства по всем видам скота. На всех 5 животноводческих фермах колхоза скот содержится в теплых помещениях, получает достаточное количество кормов. Самоотверженный труд работников животноводства обеспечил высокую продуктивность этой отрасли колхозного производства. План поставок молока и мяса выполнен на 130 процентов.

Колхоз строит служебные и хозяйственные помещения: типовую контору, полевой стан и типовой крытый ток.

М. КУЗНЕЦОВ.

Агротехническая конференция

КОЛПАШЕВО. (От наш. корр.). Состоялась агротехническая конференция, на которой присутствовали председатели колхозов, агрономы, агротехники, звеньевые — мастера высоких урожаев.

Доклад «О работе с семенным зерном в зимних условиях» сделал научный работник Нарымской государственной селекционной станции тов. Овсяников. Затем участники конференции заслушали доклад главного агронома районного отдела сельского хозяйства тов. Колосовского об агротехнической учебе в колхозах.

В прениях по докладам тт. Овсянникова и Колосовского выступили 20 человек. Присутствовавшие на конференции поделились опытом получения высокого урожая зерновых и технических культур.

Нет заботы об урожае

МОЛЧАНОВО. (По телефону). Медленно идут подготовительные работы к весеннему севу в колхозе имени Парижской Коммуны. Здесь все еще не закончен ремонт плугов, борон, телег, не начат ремонт сбруи.

Точного количества семян, засыпанных в амбары, не знает ни кладовщик, ни другие члены правления. Семена хранятся небрежно. На сушилке недавно обнаружен засыпанный снегом ворох пшеницы. Ее подвезли для подработки и свалили под навес. Пшеница принималась без веса и учета. Под навесом ее никто не охранял.

Семян в колхозе нехватит для посева. Но сколько их надо, чтобы выполнить план засыпки семенных фондов, об этом председатель колхоза тов. Шальвер не знает. До сих пор в колхозе не обмолочены пшеница и овес с площади 10 гектаров.

Плохо обстоит дело с заготовками и вывозкой местных удобрений. Вывезено только 300 возов навоза. Складывают его мелкими кучками на тех полях, которые в этом году пахать не собираются. Видимо, правление колхоза делает это для формы, но не для того, чтобы удобрить землю.

В колхозе организованы звенья высокого урожая. Однако ни одно из них не занимается подготовкой к севу.

Рейдовая бригада газеты «Красное Знамя»: Н. ВЬЮЖАНИН, М. ЗВАРЫГИНА, П. ЖУКОВ.

Не готовят кадры для сельского хозяйства

КРИВОШЕИНО. (От соб. корр.). Районная колхозная школа (директор тов. Костевич) должна в этом году дать колхозам района 170 человек различных квалификаций. Для этого имеются все возможности: подобран квалифицированный преподавательский состав, имеются учебные пособия, недавно школе предоставлено новое помещение. Однако школа не выполняет возложенной на нее задачи, в ней обучается только 31 человек.

Не лучше обстоит дело с направлением людей в другие школы области. На курсы председателей колхозов в Колпашево должно быть направлено 10 человек, но не послано ни одного, вместо 12 счетоводов там обучается 3. Сорвано обучение 6 пчеловодов, которых нужно было послать на годичные курсы в село Кожевниково, не готовятся звеньевые-овощеводы, недостаточно людей на курсах звеньевых семеноводов и льноводов.

Многие председатели колхозов не придают должного значения обучению колхозных кадров и не посылают людей на учебу. Так поступил председатель колхоза имени Ворошилова, Белостокского сельсовета, тов. Портянко. Председатели колхозов «Первое Мая» тов. Савицкий, «Борец» тов. Майков послали людей на курсы с большим опозданием.

При машинно-тракторных станциях района должны проводиться пятнадцатидневные семинары председателей колхозов. Но в Кривошеинской МТС вместо 48 человек этот семинар прослушало 11 человек, а при Рыбаловской МТС семинар совсем не проведен. Подготовку кадров для сельского хозяйства в Кривошеинском районе пустили на самотек.

Совещание учителей Томского сельского района

Во время зимних каникул было проведено совещание учителей Томского района. С докладом о воспитании советского патриотизма и советской национальной гордости выступил секретарь райкома ВКП(б) тов. Нехаенко. В прениях директоры школ и учителя тт. Васьков, Заводчикова, Балденков и другие рассказали об опыте своей работы. Учитель Самусьской школы Б. Е. Пучков на уроках географии, рассказывая о природных богатствах нашей Родины, о русских путешественниках, об освоении севера, воспитывает у учащихся чувство гордости за свое Отечество и любовь к смелому, предприимчивому русскому народу. Хорошо сочетают учебную и воспитательную работу учителя этой школы Г. В. Грошев, О. А. Майстренко, М. Я. Киреева. Классные руководители Богашовской школы тт. Степанов, Берикова много работают со своими учениками, изучают биографии Ленина, Сталина, организуют внеклассную работу, поддерживают связь с родителями учащихся. Томский облоно вынес тт. Степанову и Бериковой благодарность.

Однако не во всех школах района благополучно обстоит дело с воспитательной работой. Некоторые учителя слабо повышают свой идейно-политический уровень. Педагогический коллектив школы 34-го километра совершенно не занимается изучением истории партии.

Совещание потребовало от учителей повседневной работы над изучением марксизма-ленинизма, регулярного посещения семинаров.

Оживленные прения развернулись по докладу заведующего районо о мерах борьбы со второгодничеством учащихся. Лучшие учителя: В. В. Благовестова (Богашовская школа), А. М. Храмова (Киргизская школа), И. К. Попова (Моряковская школа) и другие добились прочных знаний учащихся и почти не имеют второгодников. Однако в целом успеваемость в школах района за полугодие низкая. Совещание подвергло резкой критике работу школ 34-го километра, Коларовской, Батуринской и других, где особенно много неуспевающих учеников.

Решение Министерства просвещения и Томского облисполкома об улучшении постановки преподавания русского языка удовлетворительно выполняется в Корниловской, Поросинской, Протопоповской, Калугинской школах. Здесь ведется большая работа по привитию детям навыков четкого, красивого письма. Ученики хорошо знают грамматику, умеют писать изложения. Но в ряде школ преподавание русского языка поставлено слабо.

В резолюции по этому вопросу совещание требует от учителей повышения ответственности за знания учеников и контроля со стороны директоров и завучей школ.

Участники совещания с большим интересом прослушали доклад о международном положении, прочитанный лектором обкома ВКП(б) тов. Шкуратовым. Райком ВЛКСМ организовал вечер молодых учителей, на котором прочитана лекция «О коммунистической морали». За хорошую постановку учебно-воспитательной работы лучшим учителям вручены грамоты обкома ВЛКСМ и грамоты райисполкома.

Н. ПОПОВ.

Экзаменационная сессия в техникумах

Во второй половине января в техникумах Томска будет проходить зимняя экзаменационная сессия. В большинстве техникумов подготовка к ней началась еще в декабре 1947 года.

В Томском топографическом техникуме (директор тов. Постников) вопрос о подготовке к сессии обсуждался на общем собрании учащихся, на партийном и комсомольском собраниях. Классные руководители провели по группам беседы, выявили слабые места в знаниях учащихся, помогли им правильно распределить свое рабочее время. Почти за месяц до начала сессии были вывешены расписания консультаций и экзаменов.

Большое внимание уделил педагогический коллектив техникума своевременному выполнению практических и лабораторных работ. По топографическому черчению (преподаватель Н. Б. Палусенко) учащиеся сдали работы к намеченному сроку.

Сейчас увеличено время работы библиотеки, читального зала, учебных кабинетов и лабораторий. Стенная газета «Топограф» и боевые листки, выпускаемые по группам, освещают ход подготовки к экзаменам.

17-го января группы первого курса будут сдавать экзамены по математике, истории и специальной дисциплине — геодезии.

ПИСЬМА В РЕДАКЦИЮ

КОГДА ЖЕ ДЕТИ БУДУТ УЧИТЬСЯ В НОВОЙ ШКОЛЕ?

42-я средняя школа находится на территории предприятия, где начальником тов. Манарх. В школе — 360 учащихся. Занятия проходят в две смены. Большая скученность плохо сказывается на успеваемости учащихся. В начале декабря 1947 года была разморожена отопительная система, классные комнаты были залиты водой. В результате, в этих комнатах сейчас пластами обваливается штукатурка, воздух очень тяжелый, и после двухчасовой работы приходится прекращать занятия.

Новая школа до сих пор не достроена, хотя начальник строительства т. Гутман обещал отстроить ее к началу учебного года. Учащиеся и учителя начали занятия во втором полугодии учебного года в тех же условиях. Чтобы подвезти топливо к школе директору приходится буквально выпрашивать, как милость, транспорт у тов. Пуговкина.

Надо создать нормальные условия для учащихся, и форсировать строительство новой школы.

А. АДАМОВ.

КУЛЬТУРНЫЙ ДОСУГ ЛЕСОРУБОВ НЕ ОРГАНИЗОВАН

На мастерском участке «Восток», одном из самых крупных участков Молчановского леспромхоза, работает свыше сотни лесорубов и возчиков. Большинство — молодежь.

Вечерами после трудового дня рабочим скучно. Многие умеют играть в шашки, шахматы, домино. Но этих игр на участке нет. Читки газет, беседы, доклады не проводятся. В прошлом году на участке получали несколько экземпляров районной и областной газеты, а после нового года почему-то прекратили доставку газет.

Просим помочь организовать культурный досуг.

Л. КОНОВАЛОВА — помощник мастера, А. КЕРКАЛОВА, Т. КАЗАНОВА — лесорубы, Н. ЖИЛЯКОВ — бракер мастерского участка «Восток».

За коренную перестройку работы местной промышленности

В истекшем году местная промышленность Томской области не справилась со своей первоочередной задачей. Годовой план выпуска валовой продукции ею был выполнен лишь на 87 процентов. Предприятия областного подчинения, правда, перевыполнили свой план, но районная промышленность дала лишь 84,5 процента годового задания.

Неплохо работали Томская трикотажно-веревочная фабрика (директор тов. Листов), фабрика детской игрушки (директор тов. Мишуков) и Томский горпромкомбинат (управляющий тов. Тарасов). В районах области выполнили план Зырянский райпромкомбинат (директор тов. Ежков), Верхне-Кетский (директор тов. Трифонов) и Кривошеинский. Остальные 18 райпромкомбинатов производственного плана не выполнили. В результате неудовлетворительной работы районной промышленности и Томского деревообделочного комбината трудящимся области было недодано товаров широкого потребления свыше, чем на 1 миллион 300 тысяч рублей.

Многие предприятия работали даже хуже, чем в предыдущем году. Колпашевский райпромкомбинат (директор тов. Панфилов) выпуск валовой продукции сократил на 166.000 рублей. Шегарский (директор тов. Елков) — на 121.000 рублей. Асиновский — на 74.000 рублей. Такое же положение в Александровском, Чаинском и Бакчарском райпромкомбинатах.

Резко сократился выпуск таких важных видов продукции, как одежда, валяная и кожаная обувь. Несмотря на огромный спрос населения на мебель, эта отрасль производства не получила должного развития. Не увеличено производство продукции для сельского хозяйства, а выпуск телег, саней, дуг и колесных скатов даже сократился.

Основная причина неудовлетворительной работы кроется, прежде всего, в неумении руководителей предприятий работать так, как этого требуют сейчас интересы трудящихся. Партия и правительство предоставили широкие возможности для увеличения выпуска товаров широкого потребления из сельскохозяйственного сырья и отходов промышленности. Эти колоссальные возможности не используются.

Руководители райпромкомбинатов не проявили инициативы и настойчивости в организации заготовок сельскохозяйственного сырья и его переработки. В первом полугодии 1947 года облместпром и его предприятия еще кое-как заготовляли сырье, но во втором полугодии и в 1948 году этим делом совершенно не занимались. Облместпром не принимает мер против тех, кто срывает выполнение этой важной задачи.

Оперативное руководство заготовками возложено на облместпромснабсбыт, но он этим делом не интересуется. Заготовительный аппарат не создан. Неудовлетворительно работает и торговая сеть местной промышленности. Качество товаров собственного производства часто низкое, выпускаются они в ограниченном ассортименте.

Предприятия местной промышленности мало механизированы, да и имеющееся оборудование используется плохо. В Асиновском райпромкомбинате не работает пилорама, не используется силовая установка с электрогенератором. Томский горпромкомбинат в течение двух лет ремонтировал гвоздильный станок. Сейчас после ремонта станок передан в Вокзальный райпромкомбинат, но до сих пор не налажен выпуск гвоздей, в то время, как спрос на эту продукцию очень большой. На Томской трикотажно-веревочной фабрике не используется кардомашина для производства веревки, 4 чулочных автомата и машина «МТ» для выработки трикотажной ткани. Фабрика детской игрушки использует лишь 30—40 процентов производственной мощности оборудования.

Все это и частые перебои в снабжении материалами и сырьем резко отражаются на производительности труда. В Асиновском райпромкомбинате 34 рабочих не выполнили своих норм выработки. Низкая производительность труда имеет место также в Колпашевском горпромкомбинате, в Парабельском, Шегарском и Чаинском райпромкомбинатах.

Производственный отдел облместпрома, возглавляемый безынициативным и малокомпетентным инженером тов. Каргопольцевым, работает плохо, оторвано от своих предприятий. В течение года никто из работников производственного отдела ни разу не побывал в районах. Даже на предприятиях Томска работники отдела — редкие гости. Работает отдел канцелярскими методами. Большинство сотрудников отдела не соответствуют своему назначению.

В системе местной промышленности очень большая текучесть руководящих административно-технических кадров. Особенно велика текучесть в районной промышленности. В Томском сельском райпромкомбинате за год сменилось четыре директора. Это привело к полному развалу комбината. В Парбигском, Асиновском и Васюганском комбинатах сменилось по три директора. Следует отметить, что в большинстве случаев смена руководителей райпромкомбинатов производится райисполкомами без ведома облместпрома.

В результате убыточной работы ряд предприятий оказался в тяжелом финансовом положении. Достаточно сказать, что на 1 января 1948 года общая задолженность по зарплате составила около 300.000 рублей. Большие суммы составляют неоплаченные счета, непогашенные ссуды. Нехватает оборотных средств. Колпашевский горпромкомбинат, Кировский, Вокзальный комбинаты в гор. Томске, Пудинский, Васюганский райпромкомбинаты, Томский деревообделочный комбинат являются неплатежеспособными и сняты с кредитования.

Многие предприятия не имеют собственных помещений и необходимых условий для расширения существующих и открытия новых мастерских. Наряду с этим, средства, отпускаемые на капитальное строительство, не осваиваются. В прошлом году из 1.561.000 рублей было освоено лишь 800.000 рублей.

В неудовлетворительной работе райпромкомбинатов во многом повинны и райисполкомы. Тегульдетский райисполком без всякого основания передал райкомхозу пилораму и электростанцию, принадлежащую райпромкомбинату. Пышкино-Троицкий райисполком взял у райпромкомбината два дома, в которых находились мастерские бытового обслуживания, и приспособил их под квартиры для своих служащих.

Большинство райисполкомов не вникает в деятельность промкомбинатов. Заместители председателей исполкомов по местной промышленности не оказывают необходимой помощи в улучшении работы райпромкомбинатов. Кировский райисполком гор. Томска в течение года ни разу не обсудил вопрос о работе райпромкомбината. Заместитель председателя райисполкома по местной промышленности тов. Чуланов за год ни разу не был в промкомбинате, хотя это предприятие работает крайне плохо.

Руководителям местной промышленности надо изменить стиль и методы своего руководства, организовать работу по-новому. Этого настойчиво требуют задачи третьего года послевоенной сталинской пятилетки. А мы имеем факты, когда, например, директоры Кировского райпромкомбината тов. Гавриков и деревообделочного комбината тов. Крупкин даже не обсуждали вопроса о выполнении своих пятилетних планов в четыре года. Облместпром и руководители подведомственных ему предприятий до сих пор не разработали организационно-технических мероприятий, обеспечивающих досрочное выполнение пятилетки. Не удивительно, что за последнее время ни одно предприятие местной промышленности не справляется с производственными заданиями.

Срыв программы руководители многих райпромкомбинатов объясняют отсутствием заказов населения. В этом большая доля правды и виноваты в нем, прежде всего, сами руководители предприятий, потерявшие чувство ответственности перед заказчиками. Кто, например, решится пользоваться услугами мастерских бытового обслуживания Куйбышевского райпромкомбината после того, как заказ на пошив 70 комплектов зимней одежды для городской пожарной охраны, принятый еще в сентябре прошлого года, до сих пор не выполнен. Несвоевременное выполнение заказов и низкое качество работы — основные причины недостатка заказов у предприятий местной промышленности.

Производственный план выпуска валовой продукции в 1948 году увеличен против прошлого года на 1.900.000 рублей. Выполнение этого плана требует от руководителей местной промышленности самой напряженной энергичной работы, мобилизации всех внутренних ресурсов.

Городские и районные Советы депутатов трудящихся обязаны глубже вникнуть в работу местной промышленности, потребовать от ее руководителей коренной перестройки всей производственной деятельности. Помощь в этом отношении должны оказать партийные и профсоюзные организации.

Наряду с улучшением заготовок сырья, правильной организацией производства, необходимо еще шире развернуть массово-политическую работу. Надо вовлечь всех рабочих и служащих местной промышленности в социалистическое соревнование и уже в ближайшее время создать все необходимые условия для выполнения пятилетнего государственного плана в четыре года.

В. ИВИН.

Председатель обкома профсоюза рабочих местной промышленности.

Электронная библиотека (репозиторий) Томского государственного университета
http://vital.lib.tsu.ru

Аграрные конференции в освобожденных районах Китая

СЕВЕРНАЯ ШЭНЬСИ, 14 января. (ТАСС). Как передает агентство Синьхуа, после опубликования Центральным Комитетом китайской коммунистической партии 10 октября 1947 года основной программы аграрной реформы в Китае, в различных освобожденных районах страны состоялись аграрные конференции. Закончили свою работу аграрные конференции в пограничном районе Шэньси — Ганьсу — Нинся, в пограничном районе Шаньси — Чахар — Хэбэй и в освобожденных районах Маньчжурии. Конференции одобрили основную программу аграрной реформы в стране, отметив, что она является историческим документом, необходимым для справедливого перераспределения земли и для уничтожения феодальной системы землепользования. Аграрные конференции прошли под знаком решимости крестьян уничтожить все остатки полуфеодальной и феодальной системы землепользования и приняли необходимые организационные меры для выполнения этой задачи.

На конференции в освобожденных районах Маньчжурии, проходившей 25 ноября 1947 года, отмечалось, что в течение прошлого года в освобожденных районах Маньчжурии была в основном ликвидирована феодальная система землепользования. Крестьяне получили землю и демократические права, в результате чего «изменилось лицо деревни». Вместе с тем, на конференции указывалось на необходимость уничтожения всех остатков феодальной эксплоатации. На конференции была принята программа земельной реформы в освобожденных районах Маньчжурии в целях полного разрешения аграрной проблемы в этих районах.

Аграрная конференция пограничного района Шаньси — Чахар — Хэбэй 19 ноября 1947 года приняла программу проведения земельной реформы в этом районе. На конференции присутствовал командующий войсками народно-освободительной армии этого района генерал Жун Чэн, призвавший участников конференции выполнить основную программу земельной реформы в стране в целях правильного распределения земли в пограничном районе Шаньси — Чахар — Хэбэй.

На аграрной конференции в пограничном районе Шаньси — Хэбэй — Шаньдун — Хэнань присутствовало свыше 700 представителей крестьянства. Конференция одобрила основную программу земельной реформы и приняла дополнительные пункты, с учетом специфических особенностей данного района.

В тех частях этого освобожденного района, где аграрная реформа была полностью проведена в течение прошлого года, миллионы крестьян наделены землей и стали жить значительно лучше.

Перед закрытием аграрной конференции пограничного района Шэньси — Ганьсу — Нинся председатель пограничного совета Линь Цзу-хань заявил, что эта конференция была наиболее успешной и исторически важной конференцией на северо-западе Китая. Он призвал участников конференции защищать интересы крестьянства при проведении в жизнь закона о земельной реформе.

Успешные действия народно-освободительной армии в районе Хубэй—Хэнань—Аньхуэй

СЕВЕРНАЯ ШЭНЬСИ, 14 января. (ТАСС). Агентство Синьхуа передает коммюнике штаба народно-освободительной армии, действующей в районе Хубэй — Хэнань — Аньхуэй. В коммюнике говорится, что в результате четырехмесячного контрнаступления, предпринятого 27 августа 1947 года войсками народно-освободительной армии под командованием генерала Лю Бо-чэна, гоминдановские войска потеряли в районе Хубэй — Хэнань — Аньхуэй 54.122 солдата и офицера. Народно-освободительная армия за это время освободила 33 уездных города.

В ходе наступления войска народно-освободительной армии разгромили 7 регулярных гоминдановских бригад, а также штаб 40-й бригады 88-й гоминдановской дивизии. Регулярные гоминдановские войска за это время потеряли только пленными 20.800 солдат и офицеров. В числе пленных — заместитель командира 27-й бригады 88-й дивизии Тань Цзя-пэи.

Войска народно-освободительной армии захватили следующие трофеи: горных орудий — 4, мортир — 97 (в том числе 4 американские), артиллерийских орудий и гранатометов—более 200, станковых и ручных пулеметов—1.172, винтовок и пистолетов — 16.598, артиллерийских снарядов — 3 тысячи и патронов — 3.400 тысяч штук.

Газета „П. М." о политике США

НЬЮ-ЙОРК. (ТАСС). Касаясь политики США, газета «П.М.» в передовой статье пишет, что Трумэн трижды заявлял конгрессу и народу Соединенных Штатов, что внешняя политика Соединенных Штатов ведет не к войне, а к миру. Но, отмечает газета, «президент не подтвердил ничем, что могло бы вызвать убеждение в отсутствии у него самого сильного смущения и неуверенности». Указав, что американская внешняя политика «переплетается с реакционными элементами во всех частях мира», газета заявляет, «что Соединенные Штаты с головой погрузились в политическую борьбу в Европе в гораздо большей степени, чем об этом говорят американскому народу».

Напомнив далее, что американское общественное мнение было обмануто относительно истинных целей посылки морской пехоты в район Средиземного моря, газета продолжает: «Наша позиция в Греции становится все более опасной... Неоднократные утверждения Трумэна о том, что «это ведет к миру, а не к войне», становятся опасной иллюзией, которая может иметь самые тяжелые последствия».

Та же газета поместила серию писем своих читателей, свидетельствующих о росте оппозиции «плану Маршалла». Так А. Дейли пишет, что указанный план представляет собой «тщательно разработанную с помощью правительства США программу Уолл-стрита по установлению господства над миром». П. Мори считает, что план «не разрешит экономических проблем Западной Европы» и представляет собой часть «американской стратегии в процессе холодной войны, которая медленно, но угрожающе нагревается». М. Дженнингс пишет, что «план Маршалла» приведет к усилению американских и европейских капиталистов, что окажется «равносильным созданию фашистских правительств». С. Рейден из Маунтвернона заявляет, что «план Маршалла» обречен на провал, так как он представляет собой «плохо замаскированное политическое оружие в холодной войне против Советского Союза» и будет в значительной степени способствовать инфляции в Соединенных Штатах. «Стоит лишь посмотреть на Грецию и Китай, чтобы увидеть результаты почти аналогичного плана, называемого доктриной Трумэна», — пишет Т. Лавин из Трентона.

Уоллес о проекте нового бюджета США

НЬЮ-ЙОРК, 14 января. (ТАСС). Генри Уоллес заявил представителям печати, что в своем послании конгрессу о бюджете Трумэн предложил «по существу военный бюджет». Уоллес назвал «бесстыдной» просьбу Трумэна ассигновать 11 миллиардов долларов на национальную оборону, в то время как на строительство общедоступных жилых домов с низкой арендной платой ассигнуется всего лишь 27 миллионов долларов. «Тот факт, — заявил Уоллес,— что Трумэн просит ассигновать в предстоящем бюджетном году 500 миллионов долларов на проведение обязательного военного обучения в 1949 г., т. е. сумму, превышающую общее ассигнование на социальное обеспечение, здравоохранение, жилищное строительство и образование, является зловещим указанием на тот путь, по которому мы идем».

К вопросу о спекулятивной деятельности членов американского правительства

НЬЮ-ЙОРК, 14 января. (ТАСС). После происходивших на прошлой неделе заседаний сенатской комиссии, в ходе которых выяснились подробности спекулятивной деятельности специального помощника военного министра Поули и других официальных лиц, Поули признал, что он получил свыше 932 тысяч долларов прибыли в результате спекуляции товарами, по утверждал, будто эта спекуляция была осуществлена не путем использования секретной правительственной информации относительно правительственных закупок товаров.

По сообщению корреспондента агентства Ассошиэйтед Пресс из Вашингтона, Стассен спросил Трумэна, считает ли он нормальным при существующих обстоятельствах оставление Поули на посту специального помощника военного министра по руководству промышленной мобилизацией.

Взрыв в помещении итальянской компартии в Риме

РИМ, 13 января. (ТАСС). Прошлой ночью в помещении организации компартии в Риме, на площади Мадзини взорвался снаряд, подброшенный неизвестными лицами. Жертв нет. Виновники террористического акта не обнаружены.

Заявление исполкома английской коммунистической партии

ЛОНДОН, 14 января. (ТАСС). Исполком английской коммунистической партии опубликовал заявление, озаглавленное «Почему ведется наступление против левого крыла?».

В заявлении говорится: «Компартия предупреждает рабочее движение, что наступление на коммунизм и левые элементы является знакомой прелюдией к генеральному наступлению на заработную плату и условия жизни рабочих, как это было перед локаутом горняков в 1926 году. Новогоднее выступление Эттли по радио, открыто враждебное по отношению к Советскому Союзу и подхалимское по отношению к американскому капитализму, демонстрирует всю глубину прислужничества, до которого опустились эти правые лейбористские лидеры. Эта речь превозносилась херстовской прессой, как доказательство того, что Англия поддерживает военные планы американской реакции против Советского Союза и социализма в Европе. Это многозначительное выступление по радио с его несомненной военной ноткой встревожило лейбористских сторонников правительства и оправдало все обвинения, содержащиеся в докладе Поллита национальному исполнительному комитету компартии в прошлом месяце. Эта политика означает углубление кризиса и ухудшение условий жизни народа.

Новое заявление Криппса по вопросу об экспорте и необходимости снижения издержек производства путем снижения реальной заработной платы является вызовом, брошенным организованному рабочему движению. Заявление Криппса возвещает предстоящее наступление правительства и предпринимателей в течение 1948 года на уровень жизни рабочих. Против этого будет бороться все профсоюзное движение. Понадобится объединение сил профсоюзов и рабочего движения для того, чтобы защищать и улучшить положение с заработной платой рабочих и условия их жизни для того, чтобы добиться планового развития производства для внутренних потребностей, как это предложила компартия в своем «плане процветания», и для того, чтобы добиться необходимых изменений в составе и политике правительства. Компартия снова призывает всех социалистов и членов профсоюза держаться твердо, объединиться для осуществления этих целей и сопротивляться всем попыткам вызвать раскол».

За единство Германии

Отклики на франкфуртское совещание

БЕРЛИН, 15 января. (ТАСС). Газета «Нейес Дейчланд», ссылаясь на сообщение агентства АДП из Штутгарта, пишет, что генеральный секретарь директории при совете земель американской зоны социал-демократ Эрих Россман сделал следующее заявление: «Решения франкфуртского совещания лишили меня надежды на создание общегерманского государства». В связи с этим Россман указал на то, что в своей речи перед советом земель в ноябре прошлого года он предупреждал о последствиях насильственного расчленения Германии. Его выступление вызвало больше тысячи митингов солидарности, но, как сказал Россман далее, «такие митинги были недостаточны для того, чтобы пробудить совесть тех, кто участвовал в совещаниях по созданию двухзональных организаций».

В заключение Россман заявил, что требование единства Германии должно исходить от всего немецкого народа.

По сообщению этого же агентства, 13 января на заседании правления ОСНП (объединение свободных немецких профсоюзов) советской оккупационной зоны была единогласно принята резолюция, осуждающая франкфуртские решения. В резолюции, между прочим, говорится:

«Правление ОСНП глубоко сожалеет что на двухзональном совещании во Франкфурте с немецкой стороны было оказано содействие такому развитию, которое ведет к разрыву Германии и к созданию западно-германского государства. Такое развитие противоречит воле немецкого народа.

Немецкие профсоюзные деятели в соответствии с решениями, принятыми в Гармиш-Партенкирхене, требуют политического и хозяйственного единства Германии».

Агентство АДП передает из Мюнхена, что коллектив крупнейших Верхне-Баварских угольных шахт в Пенсберге принял резолюцию, в которой говорится, что рабочие и служащие решительно выступают против раздробления Германии. «Немецкому народу должно быть предоставлено право путем народного референдума самому вынести решение о том, какую государственную форму он желает».

Как сообщает «Нейес Дейчланд», 13 января на собрании 504 членов производственных советов и функционеров профсоюзов 287 предприятий района Митте (Берлин) была принята резолюция, в которой осуждается поведение западногерманских политиков во Франкфурте-на-Майне и указывается, что эти политики не имели никакого права действовать от имени немецкого народа.

Победа итальянских банковских служащих

РИМ, 14 января. (ТАСС). Забастовка 100.000 банковских служащих Италии, продолжавшаяся в течение 14 дней, окончилась сегодня утром, после того, как ассоциация банкиров вынуждена была отказаться от всех своих требований о сокращении зарплаты служащих и удлинении рабочего дня и согласилась выплатить в прежнем размере зарплату за все дни забастовки. Таким образом, в результате солидарных действий бастующих служащих и других категорий трудящихся и решительности руководителей Всеобщей итальянской конфедерации труда (ВИКТ) все требования трудящихся были удовлетворены, и представители банковских кругов потерпели полное поражение в своих маневрах, рассчитанных на то, чтобы расколоть единство между пролетариатом и служащими частных предприятий. Капитуляция банкиров имела место после того, как они оказались перед угрозой неизбежных забастовок солидарности со стороны широких масс трудящихся, объединяемых другими палатами труда, исполненных решимости поддержать борьбу работников банков. Прежний уровень зарплаты банковских служащих сохранится на весь период переговоров о новом коллективном договоре, который должен быть заключен 31 августа.

Комментируя в газете «Унита» исход забастовки, генеральный секретарь ВИКТ Ди Витторио указывает, что победа банковских служащих является победой профсоюзного движения. ВИКТ и профсоюзного единства. «Эта победа средних слоев Италии достигнута при прямой поддержке со стороны рабочего класса, она еще более укрепляет единство между пролетариатом и средними слоями и усиливает профессиональную организацию служащих в целом».

Тяжелое положение турецких рабочих

АНКАРА, 14 января. (ТАСС). В газете «Джумхуриет» опубликована статья, описывающая положение турецкого народа. Автор статьи признает, что «уровень доходов народа крайне низок» и что положение 17 миллионов человек из проживающих в Турции 18 миллионов крайне тяжелое. Другая турецкая газета «Кудрет» пишет, что турецкие рабочие, которые работают по 19 часов в день, получают за это лишь 120 пиастров. Особенно тяжелое положение рабочих, по словам газеты, на частных предприятиях. Газета указывает, что вместе со взрослыми здесь подвергаются эксплоатации дети в возрасте 8—10 лет. На кожевенном заводе Кызылчешме в Стамбуле вместо обеда рабочим дают бурду, стоимость которой может составлять не более 4 пиастров, в то время как на обед должно расходоваться 42 пиастра. Владелец столовой этого завода, пишет газета, присваивающий эти деньги, уже выстроил себе один дом и собирается построить другой. Дети, работающие на стекольных заводах в Бейкозе и Хазкее, крайне истощены и похожи на скелеты.

Газета «Акын» так описывает положение рабочих на частных текстильных предприятиях: «Рабочие работают в маленьком помещении, без окон, с цементным полом. Со стен течет вода. Зарплата рабочих составляет не более 30 лир в неделю, а в среднем 15—20 лир, причем, чтобы заслужить право получения 30 лир, надо иметь 15-летний стаж. При этом следует учесть, указывает газета, что за квартиру рабочий платит не менее 30 лир в месяц. Если зарплата превышает 100 лир, то различные вычеты составляют 22 процента. Выходящего из строя рабочего выгоняют, а на его место берут другого, который работает до тех пор, пока не сгинет. Помещение не отапливается, в результате чего от воспаления легких и туберкулеза умирает значительное число рабочих».

Газета пишет, что существует закон о социальном страховании, но «по этому закону, — иронизирует газета, — рабочему выплачиваются деньги, если только он заболеет сибирской язвой. Профессиональные или иные заболевания не принимаются во внимание». В законе упоминается об обеспечении старости после 60 лет, однако, добавляет газета, «не было случая, чтобы рабочие доживали до этого возраста, так как они или умирают, или их выгоняют с предприятия. Через десять — пятнадцать лет работы самый здоровый человек превращается в развалину».

Жилищные условия рабочих крайне тяжелы. В одной маленькой комнате живет до восьми человек.

Старый мастер, проработавший на текстильном предприятии двадцать лет, на вопрос корреспондента газеты «Акын» о его будущем сказал: «Если я останусь живым, то я буду нищенствовать, прося на улице милостыню».

МАЛЕНЬКИЙ ФЕЛЬЕТОН

С новым годом!

В ночь на 14 января с тов. Выровым произошел несчастный случай. Позвонили по телефону на станцию скорой помощи.

Телефонистка соединила. Скорая помощь не ответила. Тогда попросили:

— Соедините еще раз. Дайте фонический звонок.

Больной стонал. Скорая помощь молчала.

Пострадавшего удалось на случайной автомашине увезти в больницу.

Узнавшие о происшествии два депутата городского Совета решили справиться о состоянии здоровья тов. Вырова. Зная, что пострадавшего должны увезти в скорую помощь, они позвонили туда.

— Почему-то не отвечают, — сказала телефонистка.

— А вы еще попробуйте.

Эту фразу абоненты повторяли в продолжении 30 минут восемь раз. В трубку было слышно, как поет в эфир Лемешев, но из скорой помощи не доносилось ни звука.

Нет положения, из которого нельзя выйти. Депутаты позвонили в соседний со скорой помощью дом и попросили узнать, в чем дело. Ответ получили ошеломляющий:

— Там или свадьба или крестины. Пляшут, поют и даже слегка выражаются. Вы бы сами, товарищи, туда дошли.

В помещении станции творилось действительно нечто потрясающее. Работники скорой помощи решили в служебных комнатах, в часы приема, 13 января еще раз поздравить друг друга с новым годом, отплясать в операционной комнате гопака, а в перевязочной — мазурку.

В эту ночь здесь подходили не к телефону, а к патефону и столику со спиртом. Вальс чередовался с фокстротом, а спирт с пивом.

Когда незванные гости вошли в комнату, один из устроителей новогоднего бала уже лежал поперек дивана и удивленно спрашивал:

— Позвольте, а где у меня голова?

Кто-то ползал на четвереньках, а из перевязочной лилась песня:

«Стаканчики граненые упали со стола...»

На вопрос депутатов — чем вызвана коллективная пьянка, — директор станции Винтовкин икнул, обиделся и пояснил:

— Не пьянка, а юбилей. Вчера исполнилось 15 лет научной деятельности нашей сиделки.

— А как фамилия юбиляра?

— Если нужно, могу и фамилию узнать...

Потом депутатам пришлось выпроваживать из автомобиля скорой помощи какую-то гостью. Ритм бала был явно нарушен.

Утром один из сослуживцев поздравил Винтовкина «со старым новым годом». Директор нахмурился и спросил:

— Разве уже звонили?

Евг. ПОПОВ.

ФИЗКУЛЬТУРА И СПОРТ

Городская спартакиада

15 января закончилась зимняя городская спартакиада в г. Томске, продолжавшаяся пять дней.

Общее первое место на спартакиаде заняла команда Томского медицинского института. В соревновании по лыжам на 30 км первое место занял студент мединститута Молотовский стипендиат Федор Чвасенко. Его время — 2 часа 43 мин. 21 сек. На дистанции 18 км по лыжам первое место занял т. Петров — член спортобщества «Трудрезервы». Его время — 1 час. 53 мин. 43 сек.

В военизированном беге патрулей по пересеченной местности на 20 км лучших результатов добилась команда Томского орденоносного политехнического института (командир тов. Кусков). Ее время — 4 часа 0,1 мин. 35 сек. По прыжкам на лыжах с трамплина первенство осталось за мастером спорта инженером М. В. Лебедевым.

В соревновании по конькобежному спорту первое место занял старейший конькобежец Сибири тов. Сергиев. Студент мединститута Николай Кузнецов по гимнастике выполнил норму 1 разряда Всесоюзной классификации.

Среди женщин первые места заняли: по лыжам на 8 километров — Надежда Гацек (университет). Ее время — 43 мин. 17 сек.; на 5 километров — Мария Ермилова (спортобщество «Спартак») со временем 37 мин. 30 сек.; слалом — О. Бирюкова (политехнический институт) со временем 36 мин. 0,8 сек.; по конькам — чемпион Сибири Людмила Фоменко. Ее результат на 500 метров — 55 мин. 0,8 сек. По гимнастике среди женщин первое место заняла Оксана Бирюкова, выполнившая норму первого разряда.

Зимняя спартакиада показала, что в Томске выросли новые мастера спорта, окрепли новые спортивные коллективы, такие, как «Трудрезервы», впервые принимавшие участие в городской спартакиаде.

Сильнейшие команды города примут участие в областной и республиканской спартакиадах.

Организуется межбиблиотечный абонемент

Ни одна библиотека не в состоянии полностью удовлетворить разнообразные запросы широких масс читателей. Чтобы дать возможность населению пользоваться всеми книжными сокровищами нашей страны, Томская областная библиотека организует межбиблиотечный абонемент.

Межбиблиотечный абонемент — это особый порядок взаимопомощи библиотек, при котором они могут обслуживать читателей не только книгами имеющегося у них фонда, но и путем получения необходимой книги для временного пользования из других библиотек.

Межбиблиотечным абонементом Томской областной библиотеки будут бесплатно пользоваться все библиотеки области и города Томска.

ПО СЛЕДАМ НАШИХ ВЫСТУПЛЕНИЙ

„Создать условия для стахановского труда"

В газете «Красное Знамя» за 4 января, в корреспонденции под таким заголовком указывалось, что в Саровском лесоучастке Колпашевского леспромхоза Томлестоп не созданы условия для стахановского труда. Лесорубы и возчики систематически не выполняли нормы выработки.

Директор Колпашевского леспромхоза тов. Мухачев телеграммой сообщил в редакцию: «Недостатки подтвердились, приняты меры к их устранению. Директор Саровского лесоучастка Богомолов с работы снят».

„Сигналы покупателей"

Под таким заголовком в номере 256 (1947 год) нашей газеты была опубликована заметка о грубом нарушении правил советской торговли заведующей магазином № 39 Петрошкевич.

Директор Томторга тов. Жданов сообщил в редакцию, что в настоящее время в магазине наведен порядок. За обсчет покупателей на Петрошкевич наложено взыскание.

Ответственный редактор П. Н. КАЧЕВ.

ТОМСКИЙ ОБЛАСТНОЙ ДРАМАТИЧЕСКИЙ ТЕАТР им. В. П. Чкалова

РЕПЕРТУАР НА ЯНВАРЬ

17—„Платон Кречет"
18—„Молодая гвардия"
19—„Глубокие корни" (для студентов вузов и техникумов по пониженным ценам)
20—„Глубокие корни"
22—„Молодая гвардия"
23—„Ревизор"
24—„Глубокие корни"
25—утром и вечером „Ревизор"

Начало вечерних спектаклей в 8 ч. вечера, утренних в 12 ч. дня.

Касса открыта ежедневно с 12 до 4 ч. дня и с 5 до 9 ч. вечера.

КИНО имени М. ГОРЬКОГО
Новый художественный фильм „МАСКАРАД"
Начало сеансов: 4 ч., 6 ч., 8 ч. и 10 ч.
Касса с 2 часов.
СКОРО новый художественный фильм „ПИРОГОВ"

ОСОБГАСТРОНОМ возобновил ПРИЕМ ЗАКАЗОВ на продовольственные товары с доставкой на дом. Заказы принимаются устно и по телефону №№ 2-79, 16-80 на сумму не ниже 200 р. Оплата за доставку 5 рублей. 2—

КИНО имени И. ЧЕРНЫХ
ДНЕМ
Художественный фильм „ТИМУР И ЕГО КОМАНДА"
Начало: 12 ч., 2 ч., 4 ч., 6 ч.
Принимаются от школ коллективные заявки.
ВЕЧЕРОМ
„БЕСПОКОЙНОЕ ХОЗЯЙСТВО"
Начало: 8 ч. и 10 ч.

В объявлении, помещенном в газете „Красное Знамя" № 10 за 14 января 1948 г., О ТРЕХПРОЦЕНТНОМ ГОСУДАРСТВЕННОМ ВНУТРЕННЕМ ВЫИГРЫШНОМ ЗАЙМЕ вкралась ошибка, допущенная управлением сберкасс. В первых строках после цифр напечатано: „В первом дополнительном тираже участвуют облигации, приобретенные до 1 января 1918 года", а следует: „В первом дополнительном тираже участвуют облигации, приобретенные до 30 января 1918 года".

Межениновскому лесозаготовительному участку „Союзплодотара", разъезд 31-го км. Томской жел. дор.,

ТРЕБУЮТСЯ:

лесорубы, коновозчики, станочники и подсобные рабочие на завод. Принятые обеспечиваются жилплощадью, огородами, приусадебными участками, продуктами подсобного хозяйства и семенами картофеля. Обращаться: г. Томск, Новгородская ул., № 17, а также разъезд 31-го км Томской ж. д.

Требуются артели „8-е марта": главный механик и механик по трикотажным машинам. Обращаться по адресу: г. Томск, переулок 1905 года, № 6.

Адрес редакции и издательства: гор. Томск, проспект им. Ленина, № 13. Телефоны: отв. редактора — 14-00, зам. отв. редактора — 16-37, отв. секретаря — 16-79, секретариата — 14, отделов: пропаганды: вузов, школ и культуры — 16-77, партийной жизни — 13-12, сельскохозяйственного — 16-51, промышленно-транспортного — 15-50, писем и массовой работы — 1-27, информации — 6-01, для районов — прямой междугородний, директора типографии — 4-83, бухгалтерии — 5-47.

К30/014 г. Томск. Типография газеты «Красное Знамя» Заказ 1.6