Пролетарии всех стран, соединяйтесь!

Электронная библиотека (репозиторий) Томского государственного университета
http://vital.lib.tsu.ru

КРАСНОЕ ЗНАМЯ

ОРГАН ТОМСКОГО ОБКОМА И ГОРКОМА ВКП(б), ОБЛАСТНОГО И ГОРОДСКОГО СОВЕТОВ ДЕПУТАТОВ ТРУДЯЩИХСЯ

№ 28 (7810) | Воскресенье, 8 февраля 1948 г. | Цена 20 коп.

ПЯТИЛЕТКУ — В ЧЕТЫРЕ ГОДА!

Важнейшая задача городской партийной организации

В результате улучшения партийной и политической работы и развернувшегося социалистического соревнования коллективы промышленных предприятий города Томска досрочно выполнили план второго года послевоенной сталинской пятилетки.

Партийные организации и хозяйственные руководители спичечной фабрики «Сибирь», Самусьского судоремонтного завода, вагонного участка станции Томск-II, артелей «Производственник», «Культспорт» и других промышленных предприятий, повседневно закрепляя производственные успехи, неустанно ведут дальнейшую мобилизацию своих коллективов на выполнение плана пятилетки в четыре года. В январе эти коллективы выполнили не только план, но и принятые на себя дополнительные социалистические обязательства.

Однако большинство промышленных предприятий города в январе 1948 года не закрепило успехов, достигнутых в 1947 году, а отдельные предприятия даже ухудшили работу. 21 предприятие гор. Томска, в том числе заводы: электромоторный, инструментальный, мениоторный, подшипниковый, резиновой обуви в январе не выполнили государственного плана. 39 предприятий города хотя и выполнили январский план, но не обеспечили выполнения социалистических обязательств.

Государственный план предприятиями Томска выполнен в январе всего лишь на 91 процент. Такая неудовлетворительная работа промышленности нашего города явилась следствием того, что успехи, достигнутые в предсоятябрьском социалистическом соревновании в 1947 году, не были закреплены. В ряде партийных организаций создались настроения успокоенности, благодушия, в результате чего они ослабили организационно-партийную работу, неудовлетворительно руководили социалистическим соревнованием и не приняли надлежащих мер к усилению массово-политической работы вокруг выполнения принятых коллективами социалистических обязательств за выполнение пятилетки в четыре года.

Директоры электромоторного завода тов. Быков, подшипникового — тов. Слинко, манометрового — тов. Баранов, инструментального — тов. Савин неправильно ориентировали свои коллективы, в результате чего были приняты заниженные обязательства, не обеспечивающие выполнения пятилетки в четыре года. Секретари первичных парторганизаций этих заводов тт. Турлаков, Сечин и Седаков смирились с этим, во-время не поправили ошибок хозяйственного руководства.

Бюро городского комитета партии, обсудив итоги работы промышленности за январь, отметило, что секретари райкомов ВКП(б) тт. Шеляков, Кокорева и Кафтанчиков не приняли необходимых мер к закреплению политического и трудового подъема в коллективах промышленных предприятий, вызванного призывом ленинградцев, и ослабили оперативное руководство социалистическим соревнованием.

Необходимо также отметить, что отдел пропаганды и агитации и промышленный отдел горкома ВКП(б) работали неудовлетворительно и не обеспечили проведения в жизнь постановления VIII пленума Томского горкома ВКП(б). Они слабо контролировали деятельность райкомов ВКП(б) и секретарей первичных парторганизаций, не оказывали им должной практической помощи.

Сейчас наступил новый этап социалистического соревнования в борьбе за практическое осуществление пятилетки в четыре года. Теперь, как никогда, возрастает организующая и мобилизующая роль партийных организаций. Они должны по-настоящему возглавить соревнование.

Райкомы ВКП(б) и первичные партийные организации обязаны значительно усилить пропаганду лозунга «Пятилетку — в четыре года». Необходимо использовать все средства агитации и пропаганды для того, чтобы довести до сознания трудящихся, что выполнение пятилетнего плана в четыре года зависит от усилий каждого советского человека, от его энергии, от его самоотверженного труда. Перевыполнение дневных норм, месячных и квартальных планов — таковы пути досрочного выполнения всей пятилетки. Улучшить работу агитколлективов, лекторских групп, клубов, низовой печати и местного заводского радиовещания — такова задача партийных организаций.

Партийные организации предприятий накопили большой опыт руководства соревнованием. Его надо широко использовать. Многие рабочие берут на себя индивидуальные обязательства по досрочному выполнению не только годовых, но и пятилетних заданий. Партийная организация обязана добиться, чтобы каждый рабочий имел такие обязательства, а инженерно-технические работники создавали рабочим все условия для их выполнения.

На электроламповом заводе партийное и хозяйственное руководство конкретно занимается организацией соревнования. На заводе пятилетний план доведен до каждого цеха, участка, рабочего. Это развивало творческую инициативу рабочих, инженерно-технических работников и служащих, дало возможность выявить резервы, и не случайно завод успешно выполняет план и наращивает производственные темпы.

Постоянное наращивание производственных темпов, выявление и использование резервов — на этом должно быть сосредоточено внимание коммунистов и комсомольцев промышленных предприятий. Осуществление права партийного контроля хозяйственной деятельности администрации должно быть направлено на изыскание возможностей перевыполнения производственных планов.

Совещание секретарей партийных организаций и директоров предприятий города одобрило почин девяти московских заводов, коллективы которых в письме товарищу Сталину отказались от государственной дотации. Последовать их примеру значит добиться экономного расходования сырья и материалов, ликвидации потерь и брака в производстве, добиться рентабельности социалистических предприятий. Это надо сделать во что бы то ни стало.

В целях разработки вопросов, связанных с дальнейшим выявлением и использованием резервов, обеспечивающих выполнение пятилетки в четыре года, горком ВКП(б) решил провести с 15 по 20 марта городскую партийно-техническую конференцию.

Этой конференции предшествует большая и напряженная организаторская работа партийных организаций на предприятиях. Совещание партийно-хозяйственного актива, производственные совещания, общественные смотры использованных резервов, улучшение работы по рационализации и изобретательству, организация комплексных бригад, возрождение движения многостаночников, распространение стахановского опыта — все это содействует досрочному выполнению квартальных и годовых обязательств.

Подводя итоги первой пятилетки, товарищ Сталин говорил: «Где те основные силы, которые обеспечили нам эту историческую победу, несмотря ни на что?

Это, прежде всего, активность и самоотверженность, энтузиазм и инициатива миллионных масс рабочих и колхозников, развивших вместе с инженерно-техническими силами колоссальную энергию по разворачиванию социалистического соревнования и ударничества. Не может быть сомнения, что без этого обстоятельства мы не могли бы добиться цели, не могли бы двинуться вперед ни на шаг.

Это, во-вторых, творческое руководство партии и правительства, звавших массы вперед и преодолевавших все и всякие трудности на пути к цели.

Это, наконец, особые достоинства и преимущества советской системы хозяйства, таящей в себе колоссальные возможности, необходимые для преодоления всех и всяких трудностей».

Повседневно руководить социалистическим соревнованием за выполнение пятилетки в четыре года, ликвидировать отставание и обеспечить ежедневное перевыполнение дневных норм, месячных и квартальных обязательств каждым рабочим — такова важнейшая задача партийных организаций.

Заканчиваются платежи по Второму займу восстановления и развития народного хозяйства СССР

В конце февраля заканчиваются платежи по Второму государственному займу восстановления и развития народного хозяйства СССР. Рабочие и служащие, уплатив последние взносы, при получении заработной платы за вторую половину месяца получат облигации займа. Многие колхозники оплатили свою подписку, и облигации займа им уже выданы.

Все подписчики получат облигации на всю сумму своих взносов, в том числе уплаченных до проведения денежной реформы. Этот заем, как известно, конверсии не подлежит.

Весь доход по облигациям займа выплачивается в форме выигрышей, размер которых установлен от 200 до 50 тысяч рублей на 100-рублевую облигацию. Первый выигрышный будет производиться два раза в год. В нынешнем году состоятся два тиража. (ТАСС).

О ходе социалистического соревнования лесозаготовительных предприятий и районов области по выполнению сезонного плана лесозаготовок на 5 февраля 1948 года

СВОДКА

о ходе выполнения сезонного плана лесозаготовок работами области на 5 февраля 1948 г. (в процентах)

Наименование районов	Заготовка	Вывозка	Подвозка
Пудинский	88,1	60,4	—
Каргасокский	86,4	67,8	—
Молчановский	86,0	56,0	—
Верхне-Кетский	95,3	55,0	36,0
Александровский	75,0	53,0	—
Чаинский	99,1	57,3	90,0
Колпашевский	56,0	0,7	—
Парабельский	55,0	48,8	—
Бакчарский	55,2	48,7	—
Тегульдетский	41,5	48,2	58,7
Шегарский	67,3	47,0	33,9
Пышкино-Троицкий	91,5	46,0	122,6
Асиновский	77,5	42,2	51,1
Парбигский	40,2	39,5	—
Зырянский	47,5	37,6	117,5
Кожевниковский	27,4	36,4	47,5
Туганский	41,7	24,6	—
Томский	94,8	—	31,0
Кривошеинский	71,6	62,1	20,6
Кожевниковский	70,7	19,5	20,5
Итого по области	69,9	48,1	59,1

По итогам первой половины месячника завершения сезонного плана лесозаготовок среди предприятий треста Томлес первенство продолжает удерживать Инбегинский мехлесопункт (начальник тов. Майоров, парторг обкома ВКП(б) тов Федоров), выполнивший сезонный план заготовки леса на 75,8 процента, а план вывозки леса на 61 процент и значительно опередивший остальные предприятия в выполнении установленного на месячник задания. Однако мехлесопункт все еще не выдерживает графика месячного задания, выполнив его только на 40 процентов, по-прежнему неудовлетворительно использует собственные средства и в истекшей пятидневке не добился повышения темпов вывозки леса.

Занимающий второе место Колпашевский леспромхоз (директор тов. Бочкарев, парторг обкома ВКП(б) тов. Березовский) заметного улучшения в работе за третью пятидневку месячника не имел и задание на месячник выполнил лишь на 29,8 процента.

Тегульдетский леспромхоз снова уступил третье место Каргасокскому леспромхозу (директор тов. Начальник, парторг обкома ВКП(б) тов. Малышев).

Хуже всех обстоит дело с заготовкой и вывозкой леса в Колтайском мехлесопункте (начальник тов. Котлевский), выполнившем задание месячника по вывозке леса на 8,6 процента, и в Бергалеевском мехлесопункте (начальник тов. Белан), который выполнил задание месячника по вывозке только на 4 процента, что ставит под угрозу срыва этими предприятиями выполнение сезонного плана лесозаготовок.

Передовыми предприятиями Томлестопа являются: Чаинский леспромхоз (директор тов. Янович) и Томский леспромхоз (директор тов. Зефиров), выполнившие сезонный план вывозки на 78 процентов, Парабельский леспромхоз (директор тов. Вялов), выполнивший сезонный план вывозки на 84 процента и обеспечивший за истекшую пятидневку наибольший прирост, и Каргасокский леспромхоз (директор тов. Долгополов), выполнивший план вывозки на 72 процента.

В соревновании районов области первое место занимает Пудинский район (секретарь райкома ВКП(б) тов. Воробьев), выполнивший сезонный план заготовки леса на 88,1 процента и план вывозки на 60,4 процента и имеющий реальные возможности при дальнейшем повышении темпов вывозки леса досрочно закончить выполнение своих обязательств.

Второе место среди районов области занимает Каргасокский район (секретарь райкома ВКП(б) тов. Кучер, председатель райисполкома тов. Горб), выполнивший сезонный план вывозки леса на 57,8 процента, и третье место — Молчановский район (секретарь райкома ВКП(б) тов. Марьянов, председатель райисполкома тов. Завьялов), выполнивший план вывозки на 56 процентов.

Чаинский район близок к выполнению сезонного плана заготовки и подвозки леса и при условии улучшения организации работы на вывозке леса в ближайшие дни может завершить выполнение сезонного плана вывозки.

Парабельский район мог бы обеспечить за собой первое место в соревновании, однако районом в течение сезона произведено неплановой подвозки 14.700 кубометров леса, тогда как план вывозки выполнен лишь на 48,8 процента.

Результаты истекшей пятидневки показывают, что все районы области, за исключением Шегарского, не добились повышения темпов вывозки леса, а такие районы, как Александровский, Пышкино-Троицкий и Парбигский, резко их снизили.

Итоги первой половины месячника свидетельствуют и о том, что райкомы ВКП(б) и райисполкомы Кожевниковского, Томского, Туганского, Бакчарского и некоторых других районов не выставили необходимого количества сезонников и лошадей на лесозаготовки, не обратили внимания на правильную расстановку и использование средств производства лесозаготовительными предприятиями, формально подошли к организации социалистического соревнования в ходе месячника, не поставили на должную высоту политико-массовую работу и не создали надлежащих культурно-бытовых условий работающим на лесозаготовках.

Механизация на Асиновском лесозаводе

Большое внимание обращено на механизацию производственных процессов на Асиновском лесозаводе. Начаты подготовительные работы к строительству механизированной площадки, на которое отпущено 200.000 рублей.

Разделанная древесина по транспортерам будет механическим способом сортироваться и доставляться на склад готовой продукции. Это мероприятие позволит повысить производительность труда на 30 процентов и даст десятки тысяч рублей экономии в год.

ТВОРЧЕСКОЕ СОДРУЖЕСТВО

В начале дня строгальщице тов. Зайцевой принесли для обработки новую деталь — салазки для крепления мотора. Стахановка принялась за дело. Зажав салазку в тиски, установив резец, она включила станок и стала обрабатывать одну деталь за другой. В напряженном труде прошла ее смена.

Завозской гудок известил об окончании рабочего дня. Зайцева подсчитала изготовленные салазки. Норма была полностью выполнена. Но это не удовлетворило стахановку, и она вспомнила о методах московского фрезеровщика стахановца Ивана Гудова, применившего мгновенные приспособления при фрезеровке деталей.

Придя на другой день в цех, тов. Зайцева обратилась к технологу:

— Я хочу внести поправку в технологию по обработке салазок. Надо обрабатывать не по одной штуке, а одновременно по две.

Технолог подумал и сказал:

— Поправка существенная. Технологию изменим.

Через два дня было изготовлено приспособление для одновременного зажима двух салазок. В результате творческого сотрудничества технолога со стахановкой производительность труда увеличилась больше, чем в два раза. Зайцева стала перекрывать нормы на 200 и больше процентов.

Технологи электромоторного завода чутко прислушиваются к голосу стахановцев, ломают устаревшую технологию, если она тормозит рост производительности труда, смело вводят в производство новые способы обработки деталей.

В механосборочном цехе на радиально-сверлильном станке работает знатный стахановец тов. Янчевский, выполнивший в прошлом году четыре годовых нормы. Раньше в отверстиях корпусов мотора АЗРФ резьба делалась вручную — метчиком. Сейчас Янчевский сверлит корпуса и делает резьбу на своем станке. Это сократило время обработки корпуса в пять раз.

В механическом цехе не используются два мощных токарных полуавтомата, а производительность их в три раза выше, чем у револьверных станков. Стахановец инструментального цеха тов. Девишек, ранее работавший на этих станках, решил исправить их и ввести в действие. Тщательно осмотрев станки и выявив, какие приспособления и детали к ним необходимы, тов. Девишек обратился за помощью к технологу тов. Гудымовичу. Гудымович горячо взялся за дело. В результате станки скоро войдут в строй действующих.

Для того, чтобы активизировать инициативу стахановцев в повышении производительности труда и улучшении технологии производства, при директоре завода создан совет стахановцев.

В совет вошли лучшие люди завода — слесарь тов. Сорокин, выполнивший в прошлом году пять годовых норм, лучшая обмотчица тов. Тимофеева, токарь тов. Курчицкая, выполнившие по три годовых нормы, мастер тов. Писарев и другие.

Содружество стахановцев с технологами направлено на выполнение заводом послевоенной пятилетки в четыре года.

И. СОБОЛЕВ.

Результаты перехода на хозрасчет

Цех изделий ширпотреба Томского подшипникового завода (начальник цеха тов. Баскин) с 1 декабря 1947 года переведен на хозяйственный расчет.

Результаты первого месяца работы по новому наглядно показывают правильность избранного пути. Хозрасчет позволил добиться за декабрь 11.000 рублей экономии по всем статьям цеховых расходов.

Благодаря тщательному уходу за оборудованием снизились затраты на его ремонт. Усиление контроля за качеством продукции позволило снизить брак. Повысилась производительность труда, снизилась себестоимость продукции.

Коллектив цеха работает дружно и слаженно. Завхоз тов. Мурашкин обеспечивает цех необходимыми материалами, инструментальщица тов. Шабанова заботится об исправности инструмента, мастер тов. Слуцит помогает станочникам и слесарям овладеть сложными процессами обработки.

Чтобы выполнить свою пятилетку в четыре года, коллектив цеха решил усовершенствовать технологию, добиться экономии всех видов расходов и освоить новые виды. Для того, чтобы цех справился с этими задачами, ему необходима помощь дирекции и других цехов завода.

Однако инструментальный цех (начальник тов. Гагарин) затягивает изготовление многоместного приспособления для фрезеровки деталей замков, а применение этого приспособления ускорило бы процесс обработки, увеличило бы выпуск деталей на 250 — 300 процентов. Изготовление штампов для организации производства английского замка тянется уже три месяца. Из 70 позиций инструментальным цехом сделано только 10.

Отдел технического снабжения (начальник тов. Харченко) зачастую дает цеху сталь другой марки, а она стоит в три раза дороже той, которая требуется для производства. Ухудшается также процесс обработки за счет повышенного расходования инструментов.

Руководителями завода до сего времени не утверждено положение о цеховом хозрасчете, что затрудняет работу.

Ценный почин цеха ширпотреба по переходу на хозрасчет и достигнутые им успехи казалось бы должны были обратить на себя внимание дирекции, партийной и профсоюзной организаций. Однако они отнеслись к этому начинанию равнодушно.

Необходимо поддержать ценную инициативу цеха изделий ширпотреба и внедрить хозрасчет в остальных цехах подшипникового завода.

Н. ЛЕОНСВ.

Выше темпы борьбы за пятилетку в четыре года!

Итоги социалистического соревнования промышленных предприятий Томска за январь 1948 года

Бюро Томского горкома ВКП(б) и горисполком рассмотрели итоги выполнения обязательств, принятых коллективами промышленных предприятий города за январь 1948 года. В постановлении отмечено, что первичные партийные организации и хозяйственные руководители многих промышленных предприятий правильно оценили всю серьезность принятых обязательств и повседневно, закрепляя производственные успехи, достигнутые в социалистическом соревновании прошлого года, неустанно ведут дальнейшую мобилизацию своих коллективов на выполнение плана пятилетки в четыре года и в январе 1948 года выполнили принятые на себя дополнительные обязательства.

По предприятиям союзной промышленности первенство занял коллектив спичечной фабрики «Сибирь» (директор тов. Левин, секретарь парторганизации тов. Люсина), выполнивший государственный план января на 132 процента и полностью в номенклатуре. Коллективу фабрики присуждено переходящее красное знамя горисполкома и горкома ВКП(б).

Второе место присуждено коллективу махорочной фабрики (директор тов. Пономаренко, секретарь парторганизации тов. Воробьев), выполнившему план на 113,8 процента и обязательство на 114,5 процента, и третье место — коллективу электростанции № 2 (директор тов. Золотухин, секретарь парторганизации тов. Бомбов).

По предприятиям областной промышленности первое место занял коллектив электробандажного завода (директор тов. Филюшин). Коллективу завода присуждено переходящее красное знамя горисполкома и горкома ВКП(б).

Бюро горкома ВКП(б) и горисполком вывели второе и третьего места по итогам работы за январь предприятиям областной промышленности, не выполнившим своих обязательств, не присуждать.

По предприятиям кооперативной промышленности первенство в соревновании завоевал коллектив артели «Культспорт» (председатель тов. Кузинкович), выполнивший план на 147,5 процента и обязательство — на 120 процентов.

Второе место присуждено коллективу артели «Намет» (председатель тов. Поль) и третье место — артели «Производственник» (председатель тов. Агафонов). Отмечена хорошая работа в январе коллектива артели «Художественный труд».

По предприятиям железнодорожного и водного транспорта первое место присуждено коллективу шпалопропиточного завода (директор тов. Линницкий, секретарь парторганизации тов. Салтыков), выполнившему государственный план января на 143,6 процента и обязательство на 126,6 процента. Коллективу завода вручается переходящее красное знамя горисполкома и горкома ВКП(б).

Второе место присуждено коллективу 5-го вагонного участка станции Томск-2 (начальник тов. Вяхс, секретарь парторганизации тов. Синякин) и третье место — коллективу Самусьского судоремонтного завода (директор тов. Славоросов, секретарь парторганизации тов. Кокорин).

Однако многие промышленные предприятия города в январе 1948 года не набрали должных темпов. 39 предприятий, в том числе заводы, где главными инженерами тт. Серебряков, Сурков, Шуталев, электроламповый, электромеханический, фабрики «Красная Звезда», трикотажно-вязальная, карандашная, мясокомбинат, артели «Кожмех», «Художественный промысел» и другие хотя и выполнили январский план, но не выполнили обязательств, а 21 предприятие (заводы электромоторный, инструментальный, подшипниковый, мукомольные, деревообделочный комбинат, фабрика «Детская игрушка», артели: «Точмч», «Обувщик», «Рекорд», «Искра» и другие) не только не выполнили обязательств, но и сорвали выполнение государственного плана января. В силу этого в целом по промышленности города выполнение плана в январе составило 91 процент, а обязательств — только 81 процент. Народному хозяйству страны недодано продукции, по сравнению с обязательством, на сумму более 5 миллионов рублей.

Неудовлетворительная работа многих предприятий в январе явилась следствием ослабления мобилизации коллективов на выполнение пятилетки в четыре года, забвения того, что важнейшим условием, гарантирующим досрочное выполнение пятилетнего плана, является безусловное перевыполнение текущих хозяйственных планов, как минимум в объеме принятых обязательств за каждый месяц, начиная с первого дня его, за год, начиная с первого месяца года.

Допуская нетерпимую самоуспокоенность, многие партийные и хозяйственные руководители предприятий, не выполнивших обязательств и в особенности не выполнивших даже государственного плана января, не обеспечили надлежащей подготовки производства к работе в январе, слабо выполняли организационно-технические мероприятия, неудовлетворительно организовали и руководили социалистическим соревнованием, не приняли надлежащих мер к усилению массово-политической работы вокруг выполнения обязательств. В силу всего этого они ослабили напряжение в работе и не сумели использовать имеющихся возможностей для выполнения своих обязательств.

Ввиду того, что ни одно из предприятий республиканской промышленности города в январе не выполнило принятых обязательств, бюро горкома ВКП(б) и горисполком решили первого, второго и третьего места им не присуждать.

Одновременно бюро горкома ВКП(б) и горисполком предупредили партийных и хозяйственных руководителей карандашной фабрики, мясокомбината, гормолзавода, дрожжезавода, что ими не были приняты своевременно необходимые меры, обеспечивающие выполнение принятых коллективами обязательств в январе, и потребовали от них коренного улучшения работы в феврале с тем, чтобы выполнить обязательства февраля ко дню 30-летия Советской Армии и в оставшиеся дни месяца покрыть недовыполнение прошлого месяца.

Бюро горкома ВКП(б) и горисполком обязали партийных, хозяйственных и профсоюзных руководителей предприятий города до 10 февраля провести партийно-хозяйственные активы с обсуждением итогов выполнения плана и обязательств прошлого месяца. С 13 по 23 февраля с. г. на всех предприятиях города должна быть проведена десятидневная стахановская вахта в честь 30-й годовщины Советской Армии. Необходимо ознаменовать день 30-летия Советской Армии выполнением принятых обязательств на февраль и выпуском сверхплановой продукции в фонд третьего года новой пятилетки.

Горисполком и бюро горкома ВКП(б) призвали рабочих, инженеров, техников, мастеров и служащих всех промышленных предприятий города еще шире развернуть социалистическое соревнование за выполнение плана послевоенной пятилетки в четыре года, приложить все силы и творческую инициативу для перевыполнения текущих хозяйственных планов, внедрения в производство новой более совершенной техники и технологических процессов, создать тем самым реальные возможности выполнения пятилетки в четыре года.

Электронная библиотека (репозиторий) Томского государственного университета
http://vital.lib.tsu.ru

Великие идеи, воплощенные в жизнь

(К 100-летию „Манифеста Коммунистической партии")

Сто лет назад, в феврале 1848 года, вышел «Манифест Коммунистической партии» — гениальное произведение Маркса и Энгельса, в классической, предельно четкой форме давшее впервые исчерпывающее и систематическое изложение основных идей научного социализма. Это была подлинно революционная программа пролетариата, «песнь песней марксизма» (Сталин).

О всемирно-историческом значении учения Маркса и Энгельса Ленин писал:

«Великая всемирно-историческая заслуга Маркса и Энгельса состоит в том, что они указали пролетариям всех стран их роль, их задачу, их призвание: подняться первыми на революционную борьбу против капитала, объединить вокруг себя в этой борьбе всех трудящихся и эксплуатируемых». (Соч., т. XXIII, стр. 276).

Доказав неизбежность краха капитализма и открыв в лице пролетариата ту общественную силу, тот класс, который явится могильщиком старого, капиталистического и творцом нового, социалистического общества, основоположники марксизма превратили тем самым социализм из несбыточной мечты о лучшем будущем человечества в науку, связали его с жизнью, с борьбой многомиллионного, растущего революционного класса пролетариев. Учение Маркса и Энгельса — научный социализм — произвело также коренной переворот, подлинную революцию в философии, политической экономии, в изучении истории человеческого общества.

В отличие от прежних мыслителей, которые были одиночками, не связанными с народными массами, основоположники марксизма были не только гениальными учеными, но и великими революционерами, вождями пролетариата. Созданное ими учение — это идеология пролетариата, научное оружие в борьбе рабочего класса за свое освобождение.

Основоположники марксизма стремились вооружить своим учением рабочие массы, создать пролетарскую партию, которая явилась бы носительницей революционной теории. Зародышем такой партии явился основанный ими в 1847 году «Союз коммунистов» с его программой — «Манифестом Коммунистической партии».

О «Манифесте» Ленин писал: «В этом произведении с гениальной ясностью и яркостью обрисовано новое мировоззрение, последовательный материализм, охватывающий и область социальной жизни, диалектика, как наиболее всесторонне и глубокое учение о развитии, теория классовой борьбы и всемирно-исторической революционной роли пролетариата, творца нового, коммунистического общества». (Соч., т. XVIII, стр. 6).

В «Манифесте Коммунистической партии» основоположники марксизма с несбыточайшей силой логики формулируют свою теорию классовой борьбы. Они доказывают, что вся предыдущая история человечества, начиная со времени разложения первобытно-общинного строя, была историей классовой борьбы между эксплуататорами и эксплуатируемыми, между господствующими и угнетенными классами. Капиталистическое общество, вышедшее из недр феодализма, не уничтожило классов, а лишь поставило на место старых новые классы, новые формы угнетения и новые формы борьбы.

В противоположность идеологам буржуазии, которые пытались и пытаются до наших дней утверждать «вечность» и «неизменность» капиталистического общества, Маркс и Энгельс доказывают в «Манифесте», что это общество существовало не вечно, что оно возникло в результате разложения феодального общества и что вследствие свойственных капитализму непримиримых внутренних противоречий, оно в свою очередь обречено на гибель. Основоположники марксизма доказывают, что буржуазия, сыгравшая некогда прогрессивную роль в борьбе против старого, феодального общества, становится все более реакционным классом, мешающим прогрессивному развитию человечества.

Создав могучие производительные силы, буржуазия проявляет свою неспособность управлять ими. Особенно ярко это сказывается во время кризисов, которые периодически потрясают капиталистическое общество.

Буржуазия преобразует кризисы путем уничтожения огромной массы материальных ценностей, созданных трудом рабочих, а также путем завоевания новых рынков, путем войн, которые приносят неисчислимые бедствия трудящимся. Но тем самым буржуазия только подготовляет новые, еще более сокрушительные кризисы в будущем. Буржуазия не в состоянии предотвратить этих кризисов, так как они являются неизбежным следствием органически свойственной капитализму анархии, бесплановости производства.

История целиком подтвердила данную в «Манифесте» характеристику капиталистического общества. Все попытки лже-ученых, лакеев и защитников буржуазии от Каутского до Леона Блюма и Клемента Эттли найти какое-либо знахарское средство, которое излечило бы капитализм от его роковой болезни — анархии производства, оказались тщетными, все проекты «планирования» капиталистического хозяйства — заранее обреченными на провал, ибо «чтобы уничтожить кризисы, надо уничтожить капитализм» (Сталин).

В настоящее время капиталистический мир стоит на пороге нового кризиса, приближение которого вызывает смертельный страх буржуазии, так как кризисы, говорится в «Манифесте Коммунистической партии», «все более и более грозно ставят под вопрос существование всего буржуазного общества».

Буржуазия, этот насквозь реакционный, важно гниющий класс, заволит человеческое общество в тупик. Капитализм ничего не может дать народам, кроме голода, безработицы, обнищания, кроме ужасов новых войн. Выход из этого тупика указан в «Манифесте»: спасти от гибели плоды цивилизации, открыть путь для движения человечества вперед, к более прогрессивному общественному строю — коммунизму может только социалистическая революция, уничтожение частной собственности на средства производства.

Основоположники марксизма доказывают в «Манифесте», что капитализм в ходе своего развития создает материальные предпосылки для будущего социалистического общества, а в лице пролетариата тот класс, который явится творцом этого социалистического общества. В противоположность буржуазии — старому, отжившему классу, пролетариат является молодым, растущим революционным классом. Пролетариат не может освободить себя, не освобождая в то же время и всего общества от всякой эксплоатации и угнетения. На известной ступени исторического развития, говорится в «Манифесте», классовая борьба рабочих «превращается в открытую революцию, и пролетариат основывает свое господство посредством насильственного ниспровержения буржуазии».

В «Манифесте» намечена в общих чертах программа действий пролетариата, взявшего политическую власть в свои руки: «Пролетариат использует свое политическое господство для того, чтобы вырвать у буржуазии шаг за шагом весь капитал, централизовать все орудия производства в руках государства, т. е. пролетариата, организованного как господствующий класс, и возможно более быстро увеличить сумму производительных сил». Ленин подчеркивал особую важность этого положения «Манифеста», в котором содержится формулировка одной из самых замечательных идей марксизма в вопросе о государстве.

Положения «Манифеста Коммунистической партии» о роли пролетариата, как создателя нового общества, о социалистической революции, о диктатуре пролетариата, развитые позже гениальными продолжателями дела Маркса и Энгельса—Лениным и Сталиным, были блестяще подтверждены всемирно-историческим опытом Великой Октябрьской социалистической революции, уничтожившей на одной шестой части земли систему капитализма и все формы социального и экономического гнета.

Свойственная основоположникам марксизма гениальная сила научного предвидения ярко сказалась в том, что они смогли в «Манифесте» наметить общие контуры будущего социалистического общества, не вдаваясь, однако, в детали, в бесплодное фантазирование, как это было свойственно социалистам-утопистам. Маркс и Энгельс указывают в «Манифесте», что в социалистическом обществе не будет никаких препятствий, а, следовательно, и никакого предела для развития производительных сил. В противоположность капиталистическому обществу, где «те, кто трудится, ничего не приобретает, а тот, кто приобретает, не трудится», в социалистическом обществе труд станет средством «расширять, обогащать, облегчать жизненный процесс рабочих».

Опыт первого в мире социалистического государства блестяще подтвердил научное предвидение основоположников марксизма, доказав на деле великие преимущества социалистического строя в сравнении с капитализмом. Этот опыт доказал, что социализм несет с собой рост благосостояния трудящихся, что в социалистическом обществе открывается широчайший простор для развития всех способностей человека, всех его задатков.

Историй подтвердила и гениальный прогноз «Манифеста» о том, что социалистическая революция принесет с собой уничтожение национального гнета.

Таким образом, история приносила и приносит все новые и новые подтверждения того, что «учение Маркса всесильно, потому что оно верно» (Ленин). Сила и жизненность марксизма состоят в свойственной этому учению способности к развитию, к непрерывному совершенствованию. Марксизм — это «не догма, а руководство к действию». Изложив в «Манифесте Коммунистической партии» основные идеи своего революционного учения, основоположники марксизма в дальнейшем развивали и конкретизировали эти учения, теоретически обобщив новый опыт классовой борьбы пролетариата в таких своих трудах, как «Капитал», «Гражданская война во Франции», «Анти-Дюринг», «Диалектика природы», «Происхождение семьи, частной собственности и государства» и т. д.

«Можно сказать без преувеличения, что после смерти Энгельса величайший теоретик Ленин, а после Ленина—Сталин и другие ученики Ленина — были единственными марксистами, которые двигали вперед марксистскую теорию и обогатили ее новым опытом в новых условиях классовой борьбы пролетариата» («История ВКП(б). Краткий курс», стр. 342).

Великое учение Маркса и Энгельса, Ленина и Сталина, овладевая массами, становится все более могучей, неодолимой силой.

В результате второй мировой войны, ослабившей позиции капитализма, произошло отпадение от империалистической системы ряда стран восточной и юго-восточной Европы. В этих странах возникли новые, народные демократические режимы. Сам факт существования Советского Союза, его могущество дали возможность Румынии, Польши, Югославии, Болгарии, Венгрии, Албании, Чехословакии пойти своим, особым путем к социализму. Великий исторический пример СССР вдохновляет народы новой демократии и удесятеряет силы миллионов людей, борющихся за свободу.

Успехи социализма в СССР, успехи стран новой демократии повергли в тревогу капиталистический мир, основанный на угнетении и бесправии народов. Империалистический лагерь, возглавляемый монополистами Соединенных Штатов, хотел бы уничтожить демократию и коммунизм. Но «марксизм есть научное выражение коренных интересов рабочего класса. Чтобы уничтожить марксизм, надо уничтожить рабочий класс. А уничтожить рабочий класс невозможно» (Сталин). Лагерю империалистического и антидемократического противостоит демократические силы, которые, выступая во главе с первой в мире социалистической державой — Советским Союзом, стремятся подорвать империализм, ликвидировать остатки фашизма и укрепить тем самым дело мира, свободы и прогресса.

Новым ярким выражением единства и общности целей демократических народов является совещание десяти коммунистических партий, состоявшееся в сентябре прошлого года в Польше. Декларация, принятая совещанием, призывает коммунистические партии к укреплению сплоченности, к расширению согласованности в борьбе против империалистических экспансионистов и реакционеров, призывает их возглавить эту борьбу «по всем линиям — государственной, политической, экономической и идеологической». Декларация заявляет, что коммунистические партии «должны сплачиваться, объединить свои усилия на основе общей антиимпериалистической и демократической платформы и собирать вокруг себя все демократические и патриотические силы народа».

Мы живем в счастливое время, когда гениальное научное предвидение Маркса и Энгельса во все более грандиозных масштабах воплощается в жизнь. «Судорожные усилия империалистов, — говорил тов. В. М. Молотов, — под ногами которых колеблется почва, не спасут капитализм от приближающейся гибели. Мы живем в такой век, когда все дороги ведут к коммунизму».

Е. СТЕПАНОВА.

МЕСЯЧНИК УСИЛЕННОЙ ЗАГОТОВКИ И ВЫВОЗКИ ЛЕСА

В долгу перед государством

Колхозы Кожевниковского района до конца месячника должны заготовить на Шегарском лесозаготовительном участке 17.600 кубометров и вывезти 23.460 кубометров древесины. Объем работы велик и требует большого напряжения в труде, организованности в работе. Следует заметить, что райком ВКП(б) и райисполком не обеспечили надлежащего руководства лесозаготовками. Людей и лошадей работало недостаточно, допускалась большая текучесть. В течение дня район заготовил всего 80 кубометров, а вывозил 25 кубометров древесины. В результате на 1 февраля план по заготовке выполнили на 59 процентов, а по вывозке — на 18 процентов. Район оказался перед фактом провала месячника.

Чтобы поправить создавшееся положение, Кожевниковскому району требуется заготовлять на этом участке ежедневно более 250 кубометров и вывозить около 800 кубометров леса. С этой целью райком партии и райисполком увеличили число сезонных рабочих и тягловой силы на лесозаготовках. Колхозники, во главе с председателями колхозов и сельсоветов отправились в лес. Райком ВЛКСМ, кроме работающих в лесу комсомольцев-колхозников, послал до 30 комсомольцев из районного центра. С ними выехала культбригада, медицинские работники, мастера по починке обуви и одежды из промкомбината. Выехал на лесосечков и секретарь райкома ВКП(б) тов. Сомов.

Директор Томского леспромхоза тов. Макаров пообещал, но на участок не приехал.

Ознакомившись с работой лесоучастка, тов. Сомов убедился, как неправильно райком ВКП(б) и райисполком руководили лесозаготовками, отделывались только посылкой сезонных рабочих, не осуществляя оперативного руководства на месте. Беда в том, что райком партии и райисполком своевременно не сделали для себя выводов из указаний обкома ВКП(б) по руководству лесозаготовками.

На плотбище Оськино — барак. В нем можно разместить до 30 человек. Колхозников прибывает все больше и больше. Начальник лесоучастка тов. Самылин дает распоряжение: разместить прибывающих в поселке Астраханцево.

Астраханцево—в восьми километрах от Оськино. Каждый день колхозники вынуждены ходить и ездить 8 километров от Астраханцево до Оськино, а затем 5 километров до места работы. Тов. Самылину невдомек, что половина рабочего дня колхозники тратят на переезды и переходы.

На лесоучастке нет должной заботы о рабочих. Лесорубы, возчики в общежитии не имеют возможности вымыть кипяченой водой. Две лампы тусклo освещают помещение. Сбрую с лошадей вынуждены сушить в общежитии, так как специальное помещение не подготовили.

Столовая находится в трех километрах от барака. В ней холодно. Расходная тетрадь не организована. Лесоруб и возчик, целый день находясь на морозе, вынуждены в сухомятку есть мерзлый хлеб. А ведь в столовой имеется термос и можно было бы развозить горячую пищу.

Баня неблагоустроена, в ней грязно и холодно.

Организацией труда на участке, по существу, никто не занимается. Мы побывали в лесосечках. На 141-м квадрате работало четверо. Женщина раскряжевывала березу, а трое мужчин сжигали порубочные остатки, греясь у костра. Группами по 10 человек работали на 156-м квадрате. Кончился рабочий день, но не было бракера. Бракер должен обслуживать 30—40 лесорубов, а приходится ему обслуживать 80—100. Поэтому до семи дней не производится приемка работ.

Прибывающих вновь колхозников посылают в лес, но не руководят их работой. В лучшем случае дадут им поперечную пилу, да по топору. Почему колхозникам не дают лучковые пилы?

— Они не умеют ими работать, — отвечает тов. Самылин.

— А почему не научите?

— Тут мы не сообразили.

И тов. Самылин торопится дать распоряжение:

— Эй, мастер! Завтра же выдайте лучковые пилы колхозникам.

Наступает завтра, а положение прежнее. Почему? Распоряжение начальника не выполняется мастером, а, кроме того, обеспеченность лучковыми пилами составляет всего лишь 10—15 процентов. Нехватает ножовок, подпилков.

Еще хуже обстоит дело с организацией труда возчиков: нет поскалов, крайне мало саней СЛЗ. Поэтому производительность лошадей снижается в два — три раза. Между тем 50 поскалов, сделанных для этого участка, лежат третий месяц в проматели «Третий решающий год пятилетки». Вывала овса для лошадей производится нерегулярно, а за перевыполнение норм овес совершенно не выдается.

Нет порядка в учете труда и выплате заработной платы. Некоторые колхозники, как, например, «Смерть капитану», до сих пор не получали за работу 1946 года, а в 1947 году этот колхоз за 40 кубометров вывезенного леса получил 20 рублей вместо 240. До сих пор не получили оплату за вывезенный лес в прошлом году колхозники сельхозартели «Верный путь».

Создалась большая задолженность в оплате труда колхозникам. С октября 1947 года до февраля 1948 года колхозникам Кожевниковского, Шегарского районов не выплачено свыше 50.000 рублей.

Запутанность в учете труда приводит к тому, что данные участка не соответствуют фактической вывозке леса колхозниками. Так, например, по колхозу имени Дзержинского не включены в отчетные данные 33 кубометра вывезенного леса. 30 января возчики колхоза «Смерть капитану» вывезли 8,5 кубометра леса, а приемщик записал только 4.

— Это кроки, и спорить о них не стоит, — говорит руководитель лесоучастка.

Однако таких «кроек» только по предварительным данным по Кожевниковскому району насчитывается до 150 кубометров.

* * *

Организацией социалистического соревнования на Шегарском лесоучастке никто не занимается. Среди лесорубов и возчиков не проводится массово-политическая работа, нет газет и журналов.

Такое состояние дел на лесозаготовительном участке хорошо известно директору Томского леспромхоза тов. Макарову, но он не предпринимает решительных мер к усилению лесозаготовок.

А трест Томлес попрежнему остается в роли наблюдателя.

Л. ШУШАКОВ.

Февраль—решающий месяц осенне-зимних лесозаготовок

Предприятия треста Томлес должны измиого увеличить заготовку и вывозку леса в сравнении с прошлым годом. Партия и правительство оказывают лесозаготовительным предприятиям большую помощь. Мехлесопункты и леспромхозы получили значительное количество механизмов: мощных тракторов, автомашин, электростанций и электропил. Отпущены большие средства на организованный набор рабочих в постоянные кадры и на капитальное строительство.

В помощь кадровым рабочим на лесозаготовки привлечено в порядке платной трудовой повинности сельское население.

Как же предприятия треста Томлес используют оказанную помощь? Как справляются с поставленными задачами? Надо сказать прямо: плохо. План 1947 года не выполнен. Руководители треста не сделали из этого факта должных выводов и не перестроили работу по-новому.

План первого квартала в январе был выполнен по заготовке леса на 25 процентов, по вывозке — на 29 и по вывозке — на 23,6 процента. Причем собственными средствами предприятия треста Томлес выполнили план по заготовке на 16 процентов, по вывозке — на 14,3 процента и по вывозке — на 23 процента. Предприятия треста Томлес неудовлетворительно выполняют план и по сортиментам.

Чем можно объяснить плохую работу треста? Прежде всего, бумажно-бюрократическим методом руководства аппарата треста предприятиями. Работники треста упорно не хотят выезжать на предприятия, предпочитая отсиживаться в тресте и писать инструкции.

Главный инженер тов. Лабовский, главный механик тов. Шатунов, начальник производственного отдела тов. Каминский на большинстве предприятий не бывали. Ведь для того, чтобы правильно руководить, нужно предвидеть. Для этого необходимо знать положение на предприятиях в действительности, а не только по сводкам.

Трест Томлес плохо использует собственные средства производства. Из 51 автомашины работают только 27, из 41 трактора — 30, из 18 электростанций — только 10. Неправильно расставлена и рабочая сила. На основных производственных работах занято немного больше половины общего состава кадровых рабочих. На предприятиях треста в собственном обозе насчитывается свыше тысячи лошадей, а на основном производстве работают только 632.

В результате плохого использования собственных средств и особенно механизмов январский план по заготовке выполнен только на 16 процентов, а по механизированной вывозке — на 21,3 процента.

Руководители ряда предприятий спились с авариями и не принимают решительных мер к лучшему использованию механизмов. В Батуринском мехлесопункте утонули два новых трактора С-80, сорвали работу электростанций, из-за небрежности вывели из строя трактор, свалили автомашину в овраг и допустили другие аварии. Автомашины ежедневно выходят из строя только потому, что дорога непроходимые, машины перегружаются и грубо нарушаются правила их эксплоатации. Из 17 автомашин на линии работает 6—7.

В декабре прошлого года трест Томлес получил 10 новых тракторов С-80. Два из них были переданы Томскому леспромхозу. Тракторы направили для вывозки леса на 34-й километр. Этими мощными машинами в январе подвезли только 600 кубометров леса. Столь преступное отношение к использованию механизмов ни сколько не беспокоит техноурка леспромхоза тов. Курылева, а руководители треста примиренчески относятся к этим безобразиям. Конкретные виновники плохого использования механизмов не привлекаются к ответственности ни руководителями предприятий, ни трестом Томлес.

Исключительно плохо организованы погрузо-разгрузочные работы. Машины и тракторы простаивают под погрузкой вместо 30 минут по норме от 3 до 5 часов, а в Батуринском мехлесопункте были дни, когда машины простаивали до 12 часов. В этом же мехлесопункте на участке 5-й километр мощными тракторами С-80 производят расценку и спепку саней. А ведь если правильно укладывать древесину в штабеля, простоев не было бы, и сани грузились бы без расценки.

На предприятиях треста антимеханизаторская практика еще не изжита, антимеханизаторам все еще делают скидку. Только этим можно объяснить, что руководители отдельных предприятий неохотно пользуют механизмы и не желают осваивать ими производство. Антимеханизаторские настроения проявляют техноурк Казлатайского мехлесопункта тов. Востриков, Батуринского — тов. Шлык, Томского леспромхоза — тов. Курылев. Техноурк Батуринского мехлесопункта тов. Шлык в течение четырех месяцев не принял мер к использованию автодерика и в продолжение месяца не использовал электростанцию.

На предприятиях треста плохо поставлен учет заготовленной древесины. Бесконтрольность дает возможность некоторым людям обманывать государство. На Тимирязевском мехлесопункте к заготовленной и окученной древесине было приписано лишних 6.480 кубометров. Приписали также 5.195 кубометров древесины, плохо подвезенной к узкоколейной дороге. В результате запущенности учета и прямого очковтирательства предприятию нанесен убыток в 140.000 рублей.

На Тимирязевском мехлесопункте подвижной состав — 3 паровоза и 150 платформ — загружен только на 25 процентов. В связи с этим канатная дорога накапливает остановки. Лесопереваловчный комбинат не имеет запаса древесины, не получает вагоны, стройки не получают лес, Кузбасс — крепеж.

В Калтайском мехлесопункте некоторыми колхозами лес не заготовлялся, а кантаншии о якобы заготовленной древесине были выписаны.

Еще недостаточны темпы заготовки и вывозки леса сезонными рабочими. Наряду с колхозами, выполнившими сезонный план, имеются и отстающие колхозы. На местах заготовки и вывозки леса не обеспечено должное количество сезонных рабочих как лесорубов, так и возчиков. Если немедленно не будут приняты меры к увеличению количества сезонников, выполнение плана окажется под угрозой. Сезонников нужно закрепить на работах до полного выполнения плана, бороться с текучестью, правильно организовать труд, не допускать извращений в оплате труда, как это имело место в колхозах «Яны Турмыш», имени VII съезда Советов, имени XVII партсъезда и других. Оплата труда колхозников, работающих на лесозаготовках, производилась путем начисления трудодней, что является явным нарушением указаний правительства об оплате труда сезонников.

Для того, чтобы резко повысить темпы заготовки и вывозки древесины, надо в ближайшие дни использовать на полную мощность все электростанции и электропилы, поставить на заготовку, окучивание, погрузку не менее 80 процентов всего состава кадровых рабочих, переключить собственный обоз на подвозку и вывозку леса, сократив до минимума использование лошадей на второстепенных работах. Необходимо привести все дороги в состояние, отвечающее техническим требованиям, и переключить на круглосуточную работу весь тракторный парк и автомашины.

На Тимирязевском мехлесопункте надо так организовать заготовку и окучивание древесины, а также подвозку к узкоколейной железной дороге, чтобы подвижной состав работал без простоев круглосуточно и перевозил не менее 1.500 кубометров древесины в сутки.

Необходимо так поставить дело, чтобы невыполнение норм механизмами считалось за чрезвычайное происшествие, требующее немедленного принятия оперативных мер. Надо повести решительную борьбу с тем, кто допускает преступное отношение к механизмам, привлекать их к материальной и уголовной ответственности.

Руководящие работники треста, инженерно-технические работники предприятий должны выехать на участки до полного окончания плана осенне-зимних лесозаготовок.

Некоторые райкомы ВКП(б) и райисполкомы, например, Томского, Асиновского, Колпашевского районов подменяют оперативное руководство лесозаготовками заседательской суетней. Колпашевский райисполком создал специальную комиссию по лесозаготовкам, что вызывает дополнительный поток протоколов и решений.

Массовая политическая работа на лесозаготовительных участках развернута крайне слабо. На местах заготовки и вывозки леса бывают уполномоченные, но многие из них ограничиваются гастролерством. Так, например, в Батуринском мехлесопункте перебывало 12 уполномоченных. Посидят два — три дня, соберут сведения и торопятся уехать. Практический пользы от таких поездок мало.

В этом мехлесопункте из 34 коммунистов только один (тов. Власов) работает на лесоучастке. Остальные заняты в аппарате мехлесопункта и орса и на участках бывают очень редко.

На лесоучастке Арапкин Бор нет ни книг, ни газет. Культурное обслуживание рабочих не организовано.

Не чувствуется работы профсоюзных организаций лесозаготовительных предприятий.

Рабочие партийные и советские организации обязаны принять меры к усилению заготовки и вывозки леса сезонными рабочими. Надо добиться, чтобы каждый колхоз, сельсовет, район с честью выполнили взятые на себя обязательства по досрочному выполнению плана осенне-зимнего лесозаготовительного сезона. Руководящие работники района, председатели сельских Советов, колхозов должны повседневно руководить сезонными рабочими и содействовать их успешной работе. Директоры леспромхозов, начальники мехлесопунктов обязаны создать сезонникам такие условия, чтобы они не только выполняли, но и перевыполняли суточные нормы.

Политико-массовая работа среди кадровых и сезонных рабочих, занятых на лесозаготовках, сейчас должна быть организована так и поднята на такой уровень, чтобы она непрестанно развивала производственную активность рабочих и инженерно-технических работников и воодушевляла их на борьбу за досрочное выполнение принятых обязательств. Требуется еще шире развернуть социалистическое соревнование среди лесорубов, возчиков, водителей машин, а также рабочих других профессий лесной промышленности.

В письме товарищу Сталину трудящиеся Томской области взяли обязательство досрочно выполнить сезонный план заготовки и вывозки леса: сезонные рабочие — к 30-й годовщине Советской Армии — 23 февраля, а кадровые рабочие — к 15 марта 1948 года.

Дело чести лесников Томской области, партийных и советских организаций обеспечить успешное выполнение взятых обязательств, помня, что стране лес нужен так же, как хлеб, как металл, как уголь.

М. МОРОЗОВ.
Уполномоченный Совета Министров Союза ССР по лесозаготовкам.

Электронная библиотека (репозиторий) Томского государственного университета
http://vital.lib.tsu.ru

НА КОЛХОЗНОМ ОТЧЕТНО-ВЫБОРНОМ СОБРАНИИ

В плену благодушия

Собрание началось на два часа позже намеченного срока. Председатель правления Костенко начал доклад. По обстоятельного рассказа о жизни колхоза за год, раскрытия промахов и недостатков в работе присутствующие не услышали. Видно было желание скрыть, забуксировать эти недостатки.

— Товарищи, конечно, недостатки в работе правления есть. Плоховато с животноводством, слабовато с трудовой дисциплиной. Но все же мы получили по 1,6 килограмма хлеба и по 1,75 рубля деньгами на трудодень. В общем работаем неплохо.

***

Совсем иначе выглядит это «неплохо» при детальном знакомстве с жизнью колхоза «Объединение».

Наступил февраль—горячее время подготовки к севу. Рано утром звеньевая полеводческой бригады Митькина, заменившая бригадира, пришла в правление колхоза. Здесь должна была собраться бригада, чтобы получить наряд на работу. Но прошел час, а на работу никто не пришел.

Не первый раз тов. Митькиной приходится собирать людей на работу. Вопросы организации труда и трудодисциплины — самые больные в колхозе. Правление во главе с председателем пустили подготовку к весне на самотек, — «время терпит, еще успеем». Между тем время уходит, а правление не руководит работой бригад и звеньев.

Состав звеньев все время меняется. За ними не закреплены земельные участки, сельхозинвентарь, тягло.

В колхозе нет тревоги за судьбу будущего урожая. Ошибки прошлого года, когда на ряде участков звена тов. Митькиной из-за плохих семян урожай пшеницы не превышал 6 центнеров с гектара, не стали уроком. О семенах не заботятся. Они лежат в сарае слоем выше двух метров. Подработка семян не ведется.

Кузница работает от случая к случаю. Бороны отремонтировали, а за плуги еще не принимались.

Отсутствует агротехническая учеба. Но даже и старые способы повышения плодородия почвы забыты колхозниками. В день вывозится 2—3 воза местных удобрений, хотя возле коровника целые горы навоза.

В коровнике холодно, молодняк держат просто под навесом.

— Хороший скот, — вздыхает доярка тов. Потапова, — только условий для него нет. — Холодно, да и сена не больше, как на месяц хватит.

— Я здесь недавно. А сколько до меня народу на ферме сменилось, и не перечтешь. А говорить правлению, у них один ответ — «ничего». Текучесть кадров, бесхозяйственное отношение к кормам привели в упадок животноводство колхоза. Если прибавить к этому отсутствие заботы о росте стада, то станет понятным, почему колхоз только на 10 процентов выполнил план поставок продуктов животноводства.

Сельхозартель имеет большие возможности. Водяная мельница, обслуживающая колхозы Зоркальцевского сельсовета, дает постоянный доход. Недавно приобретен генератор. Если его поставить, будет освещено все село, организована электромолотьба. Есть возможность установить пилораму, построить новые дома, отремонтировать и утеплить помещения для скота.

В этом году перевыполнен план роста посевных площадей: вместо 146 гектаров, засеяно 157, есть все возможности к дальнейшему расширению посевных площадей, к повышению урожайности.

По правлению не мобилизует полностью людские и материальные ресурсы, не использует возможностей артели, не ведет работы с людьми. Оно не видит перспективы развития и роста колхоза. План работы на этот год, как и пятилетний план колхоза, не составлен.

Собрание колхозников не обсуждало принципиально все эти больные вопросы. Представитель райисполкома и райкома партии тов. Чернов не сумел направить его по пути деловой большевистской критики. Большинство выступавших колхозников, отметив недостатки в работе всей сельхозартели, отдельных колхозников и правления, кончали свои выступления заверениями, что конкретные виновники «поймут свою вину, учтут и исправятся».

Более критическими были выступления председателя ревизионной комиссии колхозника Фролова и кузнеца колхоза т. Комарова, которые резко, по справедливо, говорили о бездеятельности правления, о его равнодушии к судьбе артели, о нежелании глядеть вперед, работать с колхозниками, разъяснять стоящие перед работниками сельского хозяйства задачи. Эти товарищи требовали полного переизбрания правления.

Собрание переизбрало весь состав правления за исключением председателя тов. Костенко. Это доверие накладывает на него большие обязанности по ликвидации тех недостатков, которые мешают сельхозартели «Объединение» выйти в число передовых колхозов сельсовета.

Л. ТИТОВА.

Колхоз «Объединение», Зоркальцевского сельсовета, Томского района.

Семена отсортированы

АСИНО. Колхозники сельхозартели «Победа». Больше-Дороховского сельсовета, решив собрать в этом году урожай ржи и пшеницы по 20 центнеров с гектара, а овса по 18 центнеров с гектара, деятельно готовятся к севу.

Семена отсортированы, ведется вторичная подработка их. На поля вывезено 300 возов навоза, собрано 20 центнеров золы. Закончен ремонт борон, плугов, сеялки.

И. ОДЕГОВ.

Агротехник колхоза.

Закончен ремонт инвентаря

БАКЧАР. (Наш корр.). Передовые колхозы «Ударник», «Северное сияние», «Весна», имени Молотова и другие, развернув деятельную подготовку к весеннему севу, закончили ремонт сельскохозяйственного инвентаря и сбруи, очистку семян, усиленно ведут заготовку местных удобрений. В этих сельхозартелях организованно проходит агротехническая учеба.

В. ТЕПЛЯШИН.

Семеноводческие колхозы

Для создания базы по семеноводству овощных культур и кормовых корнеплодов в Томском, Шегарском и Колпашевском районах организуется постоянная сеть семеноводческих колхозов. В них будут выращиваться сортовые семена бобов, гороха, капусты, лука и других культур.

Областное управление сельского хозяйства наметило провести курсы руководителей семеноводческих звеньев. Через курсы будет пропущено 25 человек.

РАДИОФИКАЦИЯ КОЛХОЗА

В колхозе имени Сталина, Молчановского района, план в эксплоатацию новый радиоузел, рассчитанный на 300 радиоточек. Кроме того, в колхозе установлено два радиоприемника.

Дополнительная оплата труда чабанов

КОЖЕВНИКОВО. (Наш корр.). Хороших показателей в борьбе за развитие колхозного животноводства добились чабаны колхоза имени Шевченко. За перевыполнение плана по сохранению и выращиванию молодняка чабан тов. Харченко в порядке дополнительной оплаты получил 39 ягнят, тов. Арюшин — 32 ягненка.

В районе 45 колхозных чабанов за свой стахановский труд получили 346 ягнят.

Успех обозостроителей

Хорошо работает обозостроительный цех промартели «Красное знамя», Пышкино-Троицкого района. Производственную программу истекшего года цех выполнил на 180 процентов. В 1948 году промартель выпустит для колхозов района 100 телег на железном ходу, 80 кошовок и 150 саней.

Охотничьи угодья

Томскому городскому обществу охотников выделяются охотничьи угодья с центром в деревне Козлово, Томского района. В селе Козлово будет построена охотничья база, на которой охотники смогут получать области и необходимый для охоты инвентарь.

Успехи охотников Чаинского района

Многие сельпо Чаинского района успешно справились с заготовкой пушнины.

Гришинским сельпо (председатель тов. Шабалин) план заготовки пушнины выполнен на 142 процента. Полгоренским (председатель тов. Розанов)—на 138 процентов, Усть-Бакчарским (председатель тов. Миронов)—на 115 процентов и т. д. Охотник Килин Иван сдал пушнины на 900 рублей, Горбунов Кирилл на 900 рублей. Заготовители сельпо тт. Сухонов, Соловьев, Лукин, Майко и другие также перевыполнили задания по заготовке пушнины.

ШКОЛЫ СЕЛЬСКОЙ МОЛОДЕЖИ

Две новые школы сельской молодежи открыты в селах Ансагачево и Ново-Маринка, Пышкино-Троицкого района. Школы полностью укомплектованы учителями и обеспечены учебниками.

Почему снизилась успеваемость студентов

Томский политехнический институт закончил экзаменационную сессию с 3 процентами неуловлетворительных оценок и 4.4 процента неаттестованных студентов. Худшими факультетами оказались энергетический (декан доцент В. Т. Юринский) и химико-технологический (декан профессор Л. П. Кулев). На энергетическом факультете неуловлетворительных оценок оказалось 5.8 процента, на химико-технологическом — 4,5 процента. Количество неаттестованных студентов на этих двух факультетах превышает 7 процентов. Итоги этой зимней сессии оказались значительно хуже результатов двух предыдущих сессий. К тому же за 1947 год отсеялись, главным образом, из-за неуспеваемости 485 человек — около половины всех студентов осеннего набора.

Почему же политехнический институт сдал темпы в своей работе? В чем причины?

Во-первых, в недостаточном контроле со стороны дирекции за работой деканатов, деканы, в свою очередь, слабо контролировали заведующих кафедрами, а последние — преподавателей. Особенно плохо осуществляется контроль над педагогической и учебно-воспитательной работой на общеобразовательных кафедрах — высшей математики, физики, начертательной геометрии, неорганической химии и т. п. Примерно 60—70 процентов неуловлетворительных оценок получены студентами именно по дисциплинам общеобразовательных кафедр.

Во-вторых, в слабой организации учебно-воспитательной работы. Со студентами I и II курсов эта работа почти не велась. На многих кафедрах недооценивалась роль преподавателя, как воспитателя студентов.

В политехническом институте имеется ряд кафедр, где учебно-воспитательной работе уделяется большое внимание. К числу на относятся кафедры станков и резания металлов (зав. кафедрой профессор-доктор А. М. Розенберг), минералогии и кристаллографии (профессор А. М. Кузьмин), электрических станций и подстанций (доцент П. Д. Кутявин), технологии неорганических веществ (доцент Ц. П. Курин) и ряд других. К сожалению, опыт работы этих передовых кафедр не стал достоянием других.

Партбюро и комитет ВЛКСМ, а также местком и профком не сумели мобилизовать научных работников и студентов на борьбу за высокие показатели в учебе. Комсомол не был в авангарде. Многие члены ВЛКСМ на экзаменах показали даже худшие результаты, чем несоюзная молодежь.

Партийная организация в течение всего семестра мало уделяла внимания идейно-политическому росту научных работников, особенно профессоров и доцентов. Из 220 научных работников политехнического института можно, пожалуй, назвать не более 30—40 человек, которые систематически изучали бы марксистско-ленинскую теорию.

В запущенном состоянии находилась и агитационно-пропагандистская работа среди студентов как в академических группах, так и в общежитиях.

Кафедра основ марксизма-ленинизма и партбюро института мало интересовались тем, как студенты изучают общественные науки, насколько глубоко вникают до их сознания положения марксистско-ленинской теории.

Нельзя сказать, что парторганизация института не занималась вопросом успеваемости студентов. В январе на открытом партийном собрании был заслушан доклад начальника учебно-оперативного отдела института Г. Н. Кок о ходе экзаменационной сессии. Но, несмотря на то, что уже первые итоги были неуловлетворительными, это не взволновало ни заведующих кафедрами общеобразовательных дисциплин, ни деканов отстающих факультетов, ни преподавателей.

Зав. кафедрой неорганической химии коммунист профессор Б. В. Тропов, зав. кафедрой физики доцент Д. Д. Саратовкин, зав. кафедрой начертательной геометрии доцент Л. С. Скрипов, зав. кафедрой высшей математики С. П. Кузнецов, зав. кафедрой иностранных языков В. М. Гладкова не рассказали партийному собранию о причинах неуловлетворительной подготовки студентов к экзаменам. А ведь именно на этих кафедрах показатели успеваемости студентов были наихудшими.

Ход обсуждения доклада тов. Г. Н. Кок на партийном собрании показал, что еще далеко не все научные работники и студенты института действительно болеют душой за работу своей кафедры, группы, факультета, института в целом.

Кафедра и академическая группа — вот два основных и решающих звена, определяющих успех всего учебно-педагогического процесса. Сюда-то и должно быть направлено, в первую очередь, внимание дирекции и парторганизации института.

Следует изжить штурмовщину и кампанейщину в работе дирекции, деканатов, кафедр и общественных организаций института. Нужно бороться за выполнение не только семестровых и месячных, но и недельных и ежедневных планов учебной подготовки, повсеместно приучать студентов к порядку, дисциплине, подтянутости и исполнительности, воспитывать у них привычку к систематическому и упорному труду.

Но нельзя достигнуть высоких показателей в учебной работе, если предать забвению идейно-политическое воспитание как научных работников, так и студентов. Поэтому партийно-политическая работа в политехническом институте должна быть поднята на высокий идейно-политический уровень, чтобы каждый коммунист—научный работник чувствовал ответственность за работу своей кафедры, каждый коммунист—студент — за успеваемость своей академической группы.

Вопрос об итогах зимней зачетной сессии в политехническом институте должен быть подвергнут самому тщательному обсуждению во всех партийных, комсомольских и профсоюзных организациях института.

Г. ВЛАДИМИРОВ.

Клуб и изба-читальня бездействуют

В колхозе «Искра», Тигинского сельсовета, Чаинского района, имеются клуб и изба-читальня, а молодежь проводит вечера в колхозной конторе, так как оба эти культурно-просветительные учреждения не работают.

Заведующая клубом Стрежева не организует никаких кружков, кинофильмы присылаются редко.

М. ХОХРЯКОВ.

Усилить борьбу за экономию электроэнергии

В ответ на призыв трудящихся Ленинграда о выполнении пятилетнего плана в четыре года, работники Томского энергосбыта решили добиться резкого снижения потерь электроэнергии и обеспечить экономное и рациональное ее использование. С этой целью выпущены и распространены плакаты об экономном расходовании электроэнергии, потребителям даны разъяснения о лимитах и нормах освещенности.

По результаты проверки пользования электроэнергией на предприятиях, в учреждениях и в жилых домах показали, что некоторые руководители предприятий, учебных заведений, а также население допускают расточительство в ее расходовании. Так, в цехах Томского электролампового завода в дневное время без надобности было включено 17 электроламп, причем большая часть их завышенной мощности.

На Томском электромеханическом заводе вхолостую работало два электровентилятора, в цехах в дневное время было включено освещение. В столовой лесоперевалочного комбината днем горели лампы мощностью в 500 ватт.

В общежитии госуниверситета по улице Никитина работниками энергосбыта обнаружено 20 электроплиток и электролампы по 100 ватт. То же самое наблюдается в общежитиях политехнического института, завода, где главным инженером тов. Сурков, в общежитии Томского электромеханического завода.

Некоторые учреждения допустили значительный перерасход установленных лимитов: гостиница № 1, контора Томторга, торговая база облпотребсоюза, артель «Искра» и другие.

Проверка показала, что отдельные граждане также нарушают правила пользования электроэнергией. Например, гр. Байгулов, проживающий по улице Мамонтова, № 2, при помощи скрытой электропроводки пользовался электроплиткой. Гражданин Титов, проживающий по проспекту Тимирязева, № 40, без разрешения энергосбыта пользовался электроплиткой и электроламповой в 150 ватт, причем за пользование плиткой не платил. Можно привести еще целый ряд подобных нарушений.

Томский энергосбыт принимает меры к наказанию виновных вплоть до отключения отдельных абонентов от электросети сроком до трех месяцев. По вопросам экономного и рационального пользования электроэнергией необходимо повсеместно заниматься и руководителям промышленных предприятий, учреждений, учебных заведений, а также самому населению. Нужно добиться точного соблюдения установленных лимитов и норм освещенности. С этой целью требуется также контролировать своевременное включение и выключение присулесных фонарей и фонарей уличного освещения.

Большую помощь в деле экономного расходования электроэнергии могут и должны оказать коменданты, хозяйственники и управляющие домами.

М. МАКУШЕВ.

Начальник абонентской службы Томского энергосбыта.

Сказы о Московском тракте

Каждому, кто интересуется историей своего города, района, села, полезно обратиться к народным преданиям. Эти устные рассказы, передающиеся от одних людей к другим, из поколения в поколение, подчас могут дать больше, чем официальные архивные документы и, во всяком случае, могут дополнить их живыми, конкретными чертами.

Томску был присвоен герб с изображением кони. Эта эмблема характеризовала ямской промысел, который долгое время был для томичей основным. Томск стоял в самой середине Большого Сибирского почтового тракта, служившего до проведения железной дороги единственным средством сухопутного сообщения Сибири с европейской Россией. В пределах города кончалась заняла часть этого пути — ее называли Московским трактом — а начиналась восточная — Иркутский тракт. Об этом напоминают названия улиц и в наши дни. По материалам одного из знатоков томской старины Н. Е. Лесоцкого, к 1848 году в Томске кроме массы мелких возчиков было 82 крупных извозопромышленника. У них занималось 4.500 лошадей и работало больше полутора тысяч наемных возчиков. Некоторые извозопромышленники, выбившись в купечество. Разбогател, стал миллионером ямщик Кухтерин и ряд других.

Возчики-батраки, ремесленники из пригородных кузниц, колесных, экипажных, мебельных заведений к возвышенным Кухтериным относились враждебно. Это была нелюдимая трудовая масса.

Эти люди видели, что Кухтерины, Королевы и другие купцы копят золотую казну средствами насилия, обмана, грабежа, всевозможных преступлений. Сидят в ящике-ящиннике, разбогатевшем через убийство, повторяется, разнообразно варьируясь, во многих устных рассказах, не забытых и в наши дни. Приведем один из них.

— Евграф Кухтерин как разбогател? Был ямщиком на тракте, лошадь имел. Возил горбунщиков. Горбунщики — это были приискатели, с приисков шли по домам, из тайги. Золотишко в кошельке, кошелек на горбу.

Напоит горбунщика до головой в прорубь. А котомку с золотишком зацапает себе.

Много он этих душ загубил. Оправдал поговорку: «Не пустишь душу в ад — не будешь богат». Стал строить дома, открыл торговлю, спичечную фабрику, а сыновья его — те вовсе зашиковали... (Рассказчик М. Г. Курочкин).

Среди потомков старого трудового населения Томска распространены устные рассказы о хищнике Митрофанове, который «срезал чан», т. е. грабил проходящие по тракту караваны с чаем и другими товарами и делился своим «доходом» с томской полицией. Как говорят рассказчики — он «крепкого сына убил кулаком. Зверюга был страшенный».

Есть предания о Вороне, основателе села Воронова Пашня (ВоронО-Пашино, Асиновского района). Это был богатый сельский кулак и торговец. Он нанимал рабочих, но мало кто из них уходил от него: догонит Ворон на своем рыжем коне и убьет, а деньги, только что заплаченные рабочему, возьмет обратно себе. «С того и богател», пока удалил-рабочий из ссыльных не убил его самого, отомстив за всех.

К старинным преданиям примыкают устные рассказы о пережитом лично самими рассказчиками или их близкими, родными, друзьями. Приведем два наиболее выразительных рассказа этого типа.

— У моего деда старшим был Пискунов — он маховой пилой работал. В зимнее время работенка перепадала, ходили, дрова кололи. Вот он идет по Благовещенскому переулку, а там магазин Королева был, и контора его (где сейчас продуктовый магазин). Как-то раз подъезжает Королев в санках и выходит. И выронил кошелек. А Пискунов и подобрал. Глядит — полно денег. Пойду, думает, в магазин, в контору, отдам этот кошелек, эти деньги. Зачем чужое брать? И думает: «Меня за это Королев отблагодарит», Приказчик на него:

— Куда прешь?

— Да вот нашел деньги, ваш хозяин обронил.

— Зайди к хозяину.

Этот Пискунов выкладывает на стол кошелек, а сам отходит к двери. Стоит, ждет. Королев спиной к нему сидел. Время проходит. Королев молчит, а этот стоит, ждет.

Ждал, ждал, осмелился, кашлянул.

— Ну, ты чего тут?

— Да, отблагодарить бы надо за ваш кошелек...

Королев зовет приказчика.

— Иван!

— Что прикажете?

— Отрежь ему три аршина суконной веревки.

— Помилуйте, на что мне веревка, у меня лошади нет!

— Нет и не будет. А веревка тебе — в трудную минуту завалиться

Взял Пискунов веревку, домой принес, детям показал: вот, говорит, чем богатый человек отблагодарил за честность. (Рассказчик М. Г. Курочкин).

— Дистлер сорок лошадей держал, а месячных рабочих двое было только. Почему? Да никто у него жить не мог.

Скажем, наймет крестьянина. Грузы всякие бывают, у того спина заболит или живот. Ну, слег человек. Бинка заходит хозяйский сын.

— Чего на работу не выходишь?

— Захворал, сами видите.

— Захворал — так лечить будем. На вот тебе лекарство.

Разворачется: бац, бац, бац...

— Ну как, не помогло?

Тот уж и говорить не может, весь избитый.

Бинка своего брата приведет, потом еще отца позовет. Этот был как зверина, черноусый, здоровенный. И сыновья в него. И все вместе рабочего барабанят, «лечат», стало быть.

Дистлер на вокзал приедет, давай там хвастаться:

— Я своего рабочего вылечил. В другой раз хворать не возьмает.

А этот, которого лечили, сидел в уголке. Выходит оттуда.

— Ну, хозяин, теперь я тебя подечу.

Человек пятьдесят возчиков на вокзале собрались с лошадьми. Все на Дистлера злые были. И давай его барабанить. Еле живой уполз. (Рассказчик И. И. Хмелюк).

Хищники-богатеи — Кухтериным, Королевым, Дистлерам — в преданиях противопоставлен добрый разбойник, покровитель и защитник бедных и слабых. Легенды о добрых разбойниках в русском народе пользовались широким распространением. Старейшие из ныне живущих по нас преданий этого типа связаны еще с восстанием Степана Разина. Позднее сложился цикл легенд, героем которых был Емельян Пугачев. XIX век вызывал к жизни устные рассказы о Кармелюке, вожде украинских крестьян, мстителе панам и купцам. Существовали циклы преданий о добрых разбойниках и меньшего размаха, приуроченные к определенной местности. Пушкин, работая над «Дубровским», несомненно, пользовался местными народными преданиями. Известны такие циклы и на Урале и Алтае, где они сложились в среде горнозаводских рабочих.

До сих пор не были известны в литературе устные рассказы о томском добром разбойнике, батрацком герое Лиханове. Это — реально существовавшая личность. Он действовал на Московском тракте в 70—80 годах XIX века. Имеется о нем следующее упоминание в записках современника:

«... Кстати скажу здесь и про Лиханова. Легенды о его похождениях мне пришлось слышать в первые же дни после приезда в Томск. Не проходило дня, чтобы он не давал себя знать какою-нибудь отчаянною выходкой. Его боялись не только в окрестностях города, по большим и проселочным дорогам, но и в самом Томске. Грабил он только купцов и чиновников, крестьянам же и мещанам покровительствовал. С последними у него, очевидно, были постоянные сношения. Томская Городская Дума напечатала и расклеила на всех перекрестках объявления, что тому, кто доставит Лиханова в Томск, живого или мертвого, будет выдано городским управлением вознаграждение в размере 300 рублей. По этому поводу я говорил Цибульскому, что за такой приз разбойника непременно убьют те же крестьяне или мещане. На это он мне ответил, что цель объявления в том и заключается. Живого поймать очень трудно, а пострелять за 300 рублей охотников найдется много. Губернатор был того же мнения... Часто сказочные времена»*).

Много устных рассказов о Лиханове бытует и сейчас по деревням на тракте, вблизи тракта и в Томске. Этот повествовательный цикл содержит в себе традиционные черты, общие для русских преданий о народных героях. Лиханова пуля не берет, его можно убить только медной пуговкой. У него богатырский конь — «одним прыжком через Томь перескакивал». В рассказах подчеркивается, что Лиханов отнимал деньги у богатых и раздавал бедным, всячески помогал им.

«... Едет ямщик, навстречу — Лиханов.

— Что у тебя лошадь худенька?

— Да вот семья одолела. Десять душ. Дает ему четвертную.

— Вот тебе на лошадешку и на коровешку.

И огрел три раза плетью.

— Это тебе на вечную память. А то забудешь, каков Лиханов!

Так и сдыл. Ворот не отворял. Какие ни на есть ворота — его конь перескакивал. Станут ловить. — Лиханов был? — Был. — Куда поехал? — Да в Писаревку. Там спросят: — Лиханов был? — Был. — Куда поехал? — Да в Просекину. Туда кинутся. — Был? — Был. —Куда поехал? — Да кто же его знает, ищи ветра в поле, у него конь такой — разве догонишь!». (Рассказчик П. Я. Шевелев в селе Богашово).

Во многих преданиях говорится о необычайной удали Лиханова, его смелости, ловкости, отваге.

— Большая награда была назначена. Поймай Лиханова — деньги получишь. Вот он сам и заявляется к томскому губернатору.

— Ваше превосходительство, я его, злодея, поймаю. Только дайте денег на расходы.

Тот был с придурью, поверил, дает.

Лиханов коня ставит так, чтобы скакнуть в седло сразу — хоть с головы, хоть с хвоста. У крыльца конь стоял.

Ну, он деньги берет и говорит.

— А ведь я и есть Лиханов.

Губернатор глаза выпучил, руками развел. Лиханов сразу на коня и был таков. (Рассказчик А. К. Денисов в селе Богашово).

Этот цикл преданий завершается трагическим рассказом о том, как один сельский староста во что бы ни стало решил поймать Лиханова. Ему обещали: «Поймай, и до конца жизни платить не будешь платить». Все-как поймал, а с податью обманули: все равно платил...

Александр МИСЮРЕВ.

*) „Заметки и воспоминания" В. М. Флоринского. „Русская старина" № 4 (апрель) за 1906 г.

Электронная библиотека (репозиторий) Томского государственного университета
http://vital.lib.tsu.ru

Заявление французского дипломата о внешней политике французского правительства

ПАРИЖ. 4 февраля. (ТАСС). Газета «Юманите» поместила сообщение под заголовком. «После упразднения отдела информации при французском посольстве в Москве атташе по вопросам информации Катала заявил, что «политика, которая ведется против СССР, является политикой отказа от национальных интересов». В сообщении указывается, что 31 января атташе по вопросам информации при французском посольстве в Москве Катала был приказом освобожден от исполнения своих обязанностей.

Согласно решению французского правительства, были упразднены посты атташе по вопросам информации за границей, но в отличие от того, что было сделано в других странах, для посольства в Советском Союзе не было предусмотрено никакой замены упраздняемых постов, и поэтому Франция не сможет больше получать информацию о СССР непосредственным путем.

В качестве старейшего руководителя отдела информации французского посольства в Советском Союзе, на которого были специально возложены отношения с печатью в течение шести лет, Катала сделал нашему постоянному представителю в Москве Франсису Кэну следующее заявление:

«Упразднение отдела информации при французском посольстве в СССР имеет особое политическое значение. В других странах заменяющим отделом было поручено подложить, по крайней мере, частично, работу отнятых упраздненных атташе по вопросам информации.

Положение ясно. Вот уже шесть месяцев, как французские власти, сопротивлялись предоставлению необходимых кредитов запретили французским журналистам в СССР пользоваться телеграфом и телефоном. Уже месяц, как в Москве нет корреспондента агентства Франс Пресс. Сегодня ликвидируют отдел информации. Мы имеем дело с политикой организованного «блэк-аута». (Затемнение.—Прим. ред.). В общем Франция в настоящее время получает информацию о Советском Союзе лишь из английских и американских источников.

Этот «блэк-аут» является частью систематического плана разрыва с СССР. По мнению лиц, ответственных за иностранную политику Франции, франко-советский пакт всегда являлся в абсурдной дипломатической игре лишь второстепенной картой, предназначенной для того, чтобы обеспечить им большую снисходительность со стороны Лондона и Вашингтона.

«Блэк-аут» не имеет других причин, кроме желания навести тень, благоприятствующую завершению операции. Он является еще одним доказательством между многими другими, что антисоветское наступление будет развиваться.

Союз с СССР имеет для Франции жизненно-важный интерес. Политика, с которой связан этот план разрыва, является наиболее смертельной из всех тех, которые когда-либо практиковало французское правительство. Эта политика находится в прямом противоречии с жизненными интересами страны. Совершенно очевидно, что в нынешнем положении Франция должна нерушимо сохранить свой союз с Советским Союзом и не только из-за элементарной признательности, но хотя бы и по чисто эгоистическим соображениям, потому что ни по одному вопросу интересы двух стран не противоречат друг другу, потому что в целом ряде пунктов их основные интересы являются общими, потому что из всех стран, которые могут нам помочь, СССР один лишь не требует взамен никаких уступок в части нашего суверенитета, потому что он представляет силу, которую было бы гибельно недооценивать, как это доказал Мюнхен.

Эта политика является политикой отречения от национальных интересов. Я знаю, что некоторые депутаты разражаются смехом, когда наши товарищи коммунисты разоблачают в парламенте подчинение французской политики директивам Вашингтона. Но этот смех вызывает сожаление.

Находясь в курсе фактов, о которых печать не знает, и принужденный на основе моего повседневного опыта постоянно констатировать, что деятели нашей дипломатии в отношении СССР определяются предложениями государственного департамента, я считаю своим долгом громко заявить о том, что «американская партия» существует и что нынешняя политика Франции является делом ее рук.

Так же, как в октябре прошлого года, когда произошел разрыв с одной из южноамериканских республик, французский план разрыва с СССР является лишь простой тактической стороной стратегического плана изоляции Советского Союза, плана, разработанного в США. Присоединяясь к этой стратегии, парижские руководители призывают нашу страну в ранг сателлита. Они начинают играть для Вашингтона роль, которую Антонеску и Лаваль играли для Берлина.

Эта политика ведет к войне. Болтуны говорят о том, что столкновение между «Востоком» и «Западом» неизбежно. Это является чудовищной ошибкой. «Восток» не только жизненно заинтересован в мире, но он с замечательной последовательностью и возрастающим успехом борется за сохранение мира во всем мире.

Достаточно было бы подержать это уснение, чтобы быть уверенными в том, что войны не будет. Но достаточно прекратить ему дорогу, как мы это делаем, чтобы увеличить возможности возникновения войны. Если к тому же мы останемся на буксире антисоветской агрессивной американской политики, которая без сотрудничества французского правительства никогда не перешла бы от угроз к действиям, мы тем самым своими собственными руками разжигаем пожар, который нас уничтожит. Ибо (я говорю это с полным пониманием дела) тем, кто бросится в подобную авантюру, можно заранее предсказать полное поражение. Выступая против СССР, мы тем самым неизбежно ставим себя в лагерь сателлитов будущих побежденных.

Лишь в течение одного декабря 1947 года только в официальных французских кругах в Москве эта политика безумия должны вызывала тревожные сигналы со стороны двух человек, которые понимают, о чем они говорят, а именно полковника Маркье — моего коллеги по посольству и корреспондента агентства Франс Пресс в СССР Жана Шампенуа.

Любое нормальное правительство учло бы такое бичующее неодобрение. Правительство Шумана ответило лишь арестным санкциями. Доказано, что те, кто ведут Францию к катастрофе, не внемлют здравому смыслу.

К несчастью для правительства Шумана и к счастью для страны за Маркье и Шампенуа имеются тысячи чиновников и журналистов, которые отказываются дольше быть немыми сообщниками политики смерти. Бок о бок с ними имеется французский народ, насчитывающий десятки миллионов людей, полных решимости защищать свою свободу, свою независимость и мир.

Я совершенно уверен, что этот народ, к которому я имею величайшую честь принадлежать, еще раз в своей долголетней истории остановит безумцев, толкающих Францию к пропасти, и направит национальную дипломатию по прямому пути каким является путь дружбы со всеми народами.

Все доказывает, что это является неотложной задачей. Подписано Жан Катала».

Английская газета о политике американцев в Иране

ЛОНДОН. 4 февраля. (ТАСС). «Манчестер гардиан» в статье, посвященной ноте советского правительства правительству Ирана, пишет:

«С тех пор, как русские ушли из Азербайджана, американцы проводят в Иране чрезвычайно активную политику; является ли она в такой же мере разумной — это вопрос, который сейчас можно будет выяснить. В целом правительство США поосновывало Ирану воздерживаться от каких бы то ни было уступок России и в частности, поощряет иранское правительство не ратифицировать нефтяное соглашение с Россией. Америка оказывает также помощь в оснащении и организации иранской армии. Эта деятельность является совершенно законной, но вместе с тем она носит и провокационный характер.

Для того чтобы понять опасения русских, достаточно лишь представить себе, какова была бы реакция Америки, если бы русские делали то же самое, скажем, в Мексике или в Венесуэле».

Проникновение американского капитала в Австралию

СИДНЕЙ. 6 февраля. (ТАСС). Австралийская печать обращает внимание на усилившееся проникновение американского капитала в экономику Австралии. Газета «Трибюн» указывает, что правительство Западной Австралии недавно принял законопроект, дающий возможность американским железным и стальным компаниям установить свой контроль над соглашением в настоящее время компанией по эксплуатации ресурсов железа Западной Австралии.

Мельбурнская газета «Гардиан» пишет, что председатель американской компании «Америкэн континент эйрлайнс» и вице-президент американской компании «Эйр транспорт ассошиэйшн оф Америка» Томас Райн недавно приобрел большое количество акций в австралийской воздушно-транспортной компании «Ансетт».

Мельбурнская газета «Геральд» высказывает жалобы на то, что долларовый запас Австралии истощается «ценным экспортом». Газета указывала, что этот «ценный экспорт» состоит из оплаты за демонстрацию американских фильмов, платежей за патенты, а также инвестиций из американских капиталовложений.

Американцы стремятся прибрать к рукам Формозу

ШАНХАЙ. 6 февраля. (ТАСС). По сообщению газеты «Цзиньянь жибао», реактивные правительственные круги подтверждают сообщение печати о том, что китайское правительство решило развивать промышленность и горнорудное дело на острове Формоза при «экономической и технической помощи США».

О дне сыроров в итальянский парламент

РИМ. 6 февраля. (ТАСС). Бюро печати совета министров сообщает, что совет министров на своем заседании 5 февраля одобрил проект декрета о назначении на 18 апреля 1948 года выборов в палату депутатов и сенат. Первое заседание обеих палат состоится 8 мая.

К ДНЮ

Фильм о великом русском хирурге

На экранах области демонстрируется новый художественный фильм «Пирогов».

Имя Николая Ивановича Пирогова — великого русского хирурга и анатома — широко известно во всем мире. Ученый-новатор Пирогов внес неоценимый вклад в мировую науку. Основоположник военно-полевой медицины, он нашел многих последователей далеко за пределами своей Родины. Его труды стали достоянием передовых ученых всех стран.

Но Николай Иванович Пирогов был, прежде всего, великим патриотом своей Родины. «Слава ученого—слава его страны», — говорит Пирогов. С возмущением он отвергает мысль о том, чтобы уехать за границу для продолжения научной работы. В преданном служении своему народу, своему Отечеству видит Пирогов цель своей жизни.

Благородным негодованием наполнены его слова, обращенные к своему коллеге профессору Ипатову: «Хватит нам заморских недоучек в профессора нанимать! Пусть они у нас учатся, уже пора, есть чему».

И в каждом из эпизодов фильма гениальный русский хирург Пирогов предстает перед нами как ученый-патриот, исполненный огромной веры в силу и прогресс русской науки, как человек, отдавший свои знания, опыт и силы на благо своей Родины. Пирогов — благородный носитель науки, которая активно служит жизненным интересам своего народа.

В Петербурге — страшная азиатская холера. Люди — в паническом ужасе. Медики боятся бороться с эпидемией, охватившей город, но Пирогов вступает в борьбу с ней.

— Человеческая жизнь, вырванная у смерти великолепною силою науки,—незабываемая победа, — говорит Пирогов.

Сцена операции наиболее волнующая в фильме. Будущее принадлежит эфирному наркозу. Оперирует солдата Тарасова в присутствии многочисленных наблюдателей, Пирогов публично демонстрирует применение наркоза, его огромное преимущество. Игра артиста С. Скоробогатова, исполняющего роль Пирогова, убеждает зрителя в величии и силе гениального хирурга. Искусство Пирогова, его воля к победе спасают солдата от смерти. Радость и гордость на лицах друзей, удивлены и разосдованы враги.

Сильное впечатление производит сцена ночного разговора с солдатом Тарасовым. В ней артист Скоробогатов тонко раскрывает перед зрителем высокие душевные качества великого хирурга, его большую человечность. Убедительно передана автором неподкупная честность Пирогова, прямота его характера, непримиримость к шарлатанам, ко всем тем, кто бедствие народное стремится использовать в своих корыстных целях.

В исполнении Скоробогатова Пирогов предстает как достойный представитель великого русского народа, как ученый-патриот, новатор, человек пытливой, пишущей мысли и благородного сердца, безраздельно отдающий свой талант хирурга служению передовой науке.

Яркими, правдивыми красками показан в фильме образ русского солдата Тарасова. Его с большой теплотой играет артист П. Лобанов.

В фильме зритель видит прославленного русского флотоводца адмирала Нахимова. Исполняющий эту роль народный артист республики А. Дикий скупыми, выразительными средствами передал образ великого русского адмирала, исполненный благородства, мужества и обаяния.

Каждое слово из сцены разговора Нахимова с Пироговым запоминается надолго. Простыми словами говорит они о близком, понятном и дорогом — о нашей Родине. «Россия у нас одна, уставать нам невозможно», — говорит Нахимов. В этих словах ясно вырисовывается основная идея фильма, объединяющая интересы и чаяния великого хирурга и великого адмирала, — тема беззаветного и страстного патриотизма.

Постановщик фильма Г. Козинцев, оператор А. Москвин, сценарист Ю. Герман, художник Е. Енея и композитор Д. Шостакович создали прекрасный фильм о великом русском лекаре, с большой реалистичностью рисующий основные этапы деятельности Пирогова.

Бесспорно, фильм «Пирогов» — новое свидетельство роста советской кинематографической культуры. Огромный интерес и большое волнение, с которыми смотрится фильм, — яркое этому доказательство.

Вместе с тем представляется, что фильм во многом бы выиграл, если бы не только положительные, но и отрицательные герои (лейб-медик Мантт и другие) были показаны не в плане гротеска, а в строго реалистическом.

Фильм «Пирогов» — нужный и полезный фильм. В отном из кадров Пирогов говорит: «В делах своих бесстыдство человек». Талантливейший русский хирург Николай Иванович Пирогов не ошибся. Советские люди с гордостью и благодарностью называют имя гениального ученого-медика, патриота и гуманиста Пирогова, отдавшего свою яркую жизнь на благо народа и человечества.

Г. ГРИШИН.

К заключению итало-американского договора

РИМ. 4 февраля. (ТАСС). Как уже сообщалось, 2 февраля в Риме между Италией и США был подписан договор «О дружбе, торговле и мореплавании».

В демократических кругах подчеркивают, что новый договор предоставляет Соединенным Штатам возможность полного экономического и политического закабаления Италии.

Основные положения этого «договора» были разработаны государственным департаментом США и приняты по поручению правительства де Гаспери делегацией Ломбардо, посетившей Вашингтон летом прошлого года. Работа по окончательному редактированию условий «договора» возобновилась в Риме 16 сентября 1947 года, причем американская делегация, возглавляемая послом Линном, и итальянская делегация, возглавляемая тем же Ломбардо, работавшие секретно в течение пяти с половиной месяцев, не внесли существенных изменений в первоначальный проект государственного департамента. Согласно официальной версии, договор заменяет прежний торговый договор 1871 года между Америкой и Италией, расторгнутый Муссолини в 1937 году.

Как признает официозная газета «Темпо», эта версия так же, как и названия договора «О дружбе, торговле и мореплавании», не отражает его действительного содержания и является фикцией, маскирующей «союз» между США и Италией предусматривающий как явствует из самого текста договора, последствия чисто военного характера.

Орган вице-председателя Совета министров Паччарди газета «Вочэ репуббликана» также признает, что новый договор является «договором о сотрудничестве» и признан «регулировать всю сложную систему отношений между двумя странами».

Договор, содержащий 27 статей и два дополнительных протокола, остается в силе 10 лет после его ратификации (конгрессом США и итальянским парламентом) и может быть продлен автоматически, если не будет денонсирован одной из сторон.

Исходя из принципа так называемого «равенства возможностей» в его империалистическом толковании, договор предусматривает, что граждане «обеих стран» (т. е. практически граждане США) имеют право въезжать на территорию другой страны, проживать там и путешествовать без ограничений по ее государственной территории, проводить на этой территории любую деятельность торговую, промышленного, финансового, научного, пропагандистского, воспитательного, религиозного и даже «филантропического» характера, закупать любое движимое и недвижимое имущество, необходимое для всех видов указанной деятельности, пользоваться всеми правами, вытекающими из владения патентами (после того, как все итальянские патенты в Америке были конфискованы правительством США), производить геологические изыскания, использовать минеральные богатства недр страны и распоряжаться без всяких ограничений законами от всех перечисленных видов деятельности. Кроме того, граждане обеих стран не могут облагаться налогами, превышающими налоги, уплачиваемые гражданами третьих стран.

Договор запрещает далее введение каких-либо ограничений на ввоз в одну из стран, продажу и использование любых видов сырья или промышленных товаров, производимых в другой стране или импортируемых оттуда, кроме тех случаев, когда определенные виды сырья или продуктов не подлежат вывозу также в третьи страны согласно государственному законодательству (имеется в виду американское стратегическое сырье).

Специальный протокол, приложенный к договору, «разрешает» Италии временно оставить в силе систему государственного регулирования импорта и валютного обмена.

Договор «уравнивает в правах» суда обеих стран, находящиеся в территориальных водах другой страны, с правами судов данной страны и устанавливает полную свободу транзита граждан одной страны через территорию другой.

Все таможенные тарифы и сборы, применяемые к товарам США на территории Италии и наоборот, не могут быть выше тех, которые допускаются «принципом наибольшего благоприятствования» в отношении любой третьей страны.

Особая статья устанавливает, что переговоры о таможенном союзе с третьими странами могут вестись только с согласия другой договаривающейся стороны.

Одно из условий, включенное в договор из демагогических соображений по настоянию итальянской стороны, распространяет на итальянских рабочих в США «все права» американских рабочих, однако в специальной статье оговаривается, что данный договор не затрагивает законодательных норм, ограничивающих иммиграцию в США.

13-я статья договора устанавливает, что в случае войны против «одной и той же страны» граждане обеих стран могут быть мобилизованными в армию страны пребывания; тем самым договор заранее санкционирует пребывание любого количества американских солдат «добровольцев» на территории Италии.

Специальная статья гарантирует «свободный обмен информацией» и предусматривает, что «граждане, юридические лица и общества одной страны» имеют неограниченное право «составлять, распространять, собирать и передавать на территорию другой страны материалы предназначенные для распространения через печать, радио, кино и любые другие каналы».

При подписании договора между Данном и Сфорца состоялся «обмен письмами» по вопросу о расширении культурных связей и обмена между Италией и США которые, по словам Сфорца, должны будут послужить примером «поистине безграничного сотрудничества».

Комментируя этот «договор», газета «Момento» заявляет что цель состоит в том, чтобы гарантировать США от возможностей «радикальных политических сдвигов в Италии» путем обеспечения на длительный срок «экономических позиций США в Италии», а также права «свободно распространять свою информацию».

Газета «Мессаджеро» уточняет в связи с этим, что речь идет об «информации» любого рода — политической, экономической, печатной, телеграфной, радиоинформации и т. д., причем «возможные ошибки, неточности и ложь могут исправляться в духе свободного взаимодействия».

Официозная газета «Темпо», касаясь политического смысла договора, утверждает, что он призван гарантировать США в Италию от угрозы коммунизма.

Газета «Унита» указывает что договор, подписанный Сфорца, широко раскрывает двери американским трестам, тогда как все «военные права» итальянцев в США предназначены оставаться на бумаге, так как «смешно думать, что итальянская промышленность или сельское хозяйство способны конкурировать с промышленностью и сельским хозяйством США на их собственной территории».

«Мы, — продолжает газета, — поставлены перед лицом уступок величайшей важности, сделанных Соединенным Штатам без всякого возмещения с их стороны Правительство де Гаспери абсолютно не посчиталось с резкой критикой, которую встретил во внешней политической комиссии учредительного собрания первоначальный проект Ломбардо. Из этого явствует, что правительство намерено проводить политику капитуляции в отношении Соединенных Штатов за спиной учредительного собрания и вопреки воле представителей народа. Этот маневр не удастся. Итальянский народ не намерен торговать своей независимостью и будущим своей экономики ради удовольствия де Гаспери и Сфорца. Не только трудящиеся, но и все здоровые силы промышленности и хозяйства сумеют дать отпор опасности, угрожающей Италии со стороны заокеанских трестов. Сфорца подписал, но итальянский народ не подпишет!».

Извещения

С 9 по 13 февраля ежедневно с 7 до 10 часов вечера в помещении редакции газеты «Красное Знамя» (проспект им. Ленина, № 1) проводится СЕМИНАР ОТВЕТСТВЕННЫХ РЕДАКТОРОВ СТЕННЫХ ГАЗЕТ промышленных предприятий гор. Томска.

Горком ВКП (б).
Редакция.

Сегодня, в 7 часов вечера, в читальном зале областной библиотеки (пер. Батенькова, № 1) состоится лекция на тему «Великий русский народный поэт А. С. Пушкин». Лекцию читает доцент ТГУ Н. Ф. Сабушкина. Вход свободный.

Завтра, в 7 часов вечера, в областной библиотеке состоится очередная лекция по политэкономии. Тема лекции: «Воспроизводство капитала и экономические кризисы». Лекцию читает доцент П. З. Захаров.

Завтра, 9 февраля, в Доме ученых для научных работников города состоится лекция на тему: «30 лет с ветской науки». Лекцию читает профессор-доктор физико-математических наук В. М. Кудрявцева. Начало в 7 часов вечера.

10 февраля, в 7 часов вечера, в Доме партийного просвещения состоится публичная лекция на тему: «Гражданская война в Китае». Лекцию читает Т. А. Назиров.

Зам. ответственного редактора А. Р. ПУГАЧЕВ.

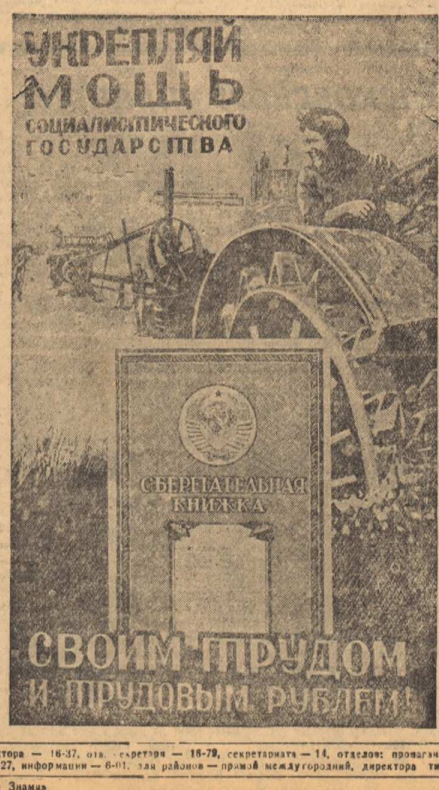

ТОМСКИЙ ОБЛАСТНОЙ ДРАМАТИЧЕСКИЙ ТЕАТР им. В. П. Чкалова

РЕПЕРТУАР СПЕКТАКЛЕЙ

8—утром и вечером „Ревизор"
10—„Русский вопрос" (для студентов вузов и техникумов по пониженным ценам).
11—„Глубокие корни"
12—„Ревизор"
13—„Пути-дороги" (для студентов вузов и техникумов по пониженным ценам).
14—„Жизнь в цитадели"
15—„Ревизор"
17—„Жизнь в цитадели" (для студентов вузов и техникумов по пониженным ценам).

Готовится к постановке
А. П. Чехов
„ВИШНЕВЫЙ САД"

В дни спектаклей для студентов играет оркестр духовой музыки.
Принимаются заявки на коллективные посещения.
Начало в 8 часов вечера.
Касса открыта ежедневно с 12 до 4 ч. дня и с 5 до 9 ч. вечера.

КИНО им. М. Горького. „Тимур и его команда". Начало в 4 ч. 30 м., 6 ч. 30 м., 8 ч 30 м., 10 ч. 30 м.

КИНО имени И. Черных. „Центр нападения". Начало: 12 ч., 2 ч., 4 ч., 6 ч., 8 ч., 10 ч.

Коллектив прокуратуры Томской области с глубоким прискорбием извещает о смерти прокурора Томского района юриста 2-го класса ордеконосца **Константина Мечиславовича КУПИЯК**, последовавшей после тяжелой продолжительной болезни 7-го февраля 1948 года, и выражает соболезнование семье и всем родным покойного по поводу постигшей их тяжелой утраты.

Адрес редакции и издательства: гор. Томск, проспект им. Ленина, № 13. Телефоны: отв. редактора — 14-00, зам. отв. редактора — 16-37, отв. секретаря — 16-79, секретариата — 14, отделов: пропаганды вузов, школ и культуры — 16-77, партийной жизни — 16-12, сельскохозяйственного — 16-21, промышленно-транспортного — 15-50, писем и массовой работы — 1-27, информации — 6-01, по районам — прямой междугородный, директора типографии — 4-83, бухгалтерия — 5.47.

К-00039 г. Томск. Типография газеты «Красное Знамя» Заказ 297