Электронный архив библиотеки МГУ имени А.А. Кулешова (г. Могилев) Томского государственного университета
http://vital.lib.tsu.ru

Пролетарии всех стран, соединяйтесь!

КРАСНОЕ ЗНАМЯ

ОРГАН ТОМСКОГО ОБКОМА И ГОРКОМА ВКП(б), ОБЛАСТНОГО И ГОРОДСКОГО СОВЕТОВ ДЕПУТАТОВ ТРУДЯЩИХСЯ

№ 100 (7692) | Пятница, 21 мая 1948 г. | Цена 20 коп.

Комсомольская вахта по завершению весеннего сева

Комсомольцы и молодежь Шегарского района, беспокоясь за успешное проведение весеннего сева в лучшие агротехнические сроки, принимают все меры к тому, чтобы к 1 июня завершить сев и с честью выполнить свои обязательства, данные в письме товарищу Сталину.

По инициативе секретаря комсомольской организации колхоза «Молот» Героя Социалистического Труда тов. В. Грязева комсомольцы и молодежь колхозов «Молот» и «Новый путь» решили: с 20 мая по 1 июня встать на комсомольскую вахту и завершить весенний сев на высоком агротехническом уровне. На своих собраниях они, вместе с правлениями колхозов, обсудили итоги хода сева, изыскали дополнительные резервы и утвердили график окончания работ. Каждый комсомолец, молодой пахарь, сеяльщик и тракторист обязались ежедневно перевыполнять нормы выработки и не уходить с поля, не выполнив дневного задания. Но они этим не ограничились. Комсомольцы и молодежь Шегарского района обратились с призывом ко всем комсомольцам, молодым колхозникам и колхозницам, бригадирам тракторных бригад, трактористам и трактористкам, ко всем специалистам сельского хозяйства последовать их примеру.

В своем обращении шегарцы пишут:

«Наступили решающие дни сева. От быстроты и качества посевных работ зависит успех борьбы за получение высокого урожая третьего года послевоенной сталинской пятилетки. В борьбе за быстрейшее проведение весеннего сева большая роль принадлежит нам, сельским комсомольцам и молодежи. От нашей организованности, высокой производительности труда на колхозных полях, от напористости и смекалки зависит многое... Своим самоотверженным трудом, ежедневным перевыполнением установленных заданий усилим борьбу за получение обильного сталинского урожая».

Патриотический призыв шегарцев встретил активную поддержку во многих комсомольских организациях нашей области. Комсомольцы и молодежь становятся на вахту, вовлекают в соревнование широкие массы колхозников и самоотверженным трудом борются за то, чтобы к 25 мая закончить сев ранних яровых культур, особенно гороха, яровой пшеницы и льна, и к 1 июня завершить весенний сев. С новой силой развертывается соревнование за образцовое проведение сева.

Свыше 10 тысяч комсомольцев и молодежи, непосредственно занятых на полевых работах, более 100 молодежных тракторных бригад, около 300 комсомольско-молодежных звеньев высокого урожая становятся на комсомольскую вахту и ведут бой за сжатые сроки сева.

Они охвачены единым благородным желанием — во что бы то ни стало выиграть этот бой, завершить сев к 1 июня.

Хлеборобам нашей области, комсомольцам и молодежи есть у кого учиться борьбе за сжатые сроки сева, высокую производительность труда и передовую советскую агротехнику, есть на кого равняться. Герои Социалистического Труда, орденоносцы, стахановцы колхозных полей показывают образцы выполнения долга перед Родиной.

Бригада Героя Социалистического Труда тов. Андреева одной из первых в области закончила сев ранних яровых культур. Комсомольско-молодежные звенья Належды Дубко из колхоза «Объединение», Кожевниковского района, Анны Соболевой из колхоза «За власть Советов», Пышкино-Троицкого района, тт. Попадейкиной и Петровой из колхоза «Новая жизнь», Томского района, и многие другие полностью закончили сев зерновых.

Высокую производительность труда дают трактористы комсомольской бригады Ильи Попыхина из Поросинской МТС. Они выполнили план тракторных работ в обслуживаемом колхозе. Трактористы А. Пибин, Д. Кисин, К. Романчуков из Корниловской МТС, Петров, Вяткин, Ильин из Поросинской МТС ежедневно выполняют сменные задания на 180—200 процентов. Сотни молодых пахарей, сеяльщиков и бороноволоков также с честью выполняют принятые обязательства.

Однако имеются и такие колхозы, где далеко не все самоотверженно борются за сжатые сроки сева. Во многих сельскохозяйственных артелях Бакчарского, Кривошеинского, Молчановского и Туганского районов трактористы, пахари и сеяльщики нарушают график весенне-полевых работ, не выполняют сменные задания. Они тянут область назад. Создалась угроза срыва весеннего сева в установленные сроки.

Обращение комсомольцев и молодежи Шегарского района имеет огромное мобилизующее значение. Оно направлено к тому, чтобы поднять всех комсомольцев, всю молодежь, всех хлеборобов области на ликвидацию прорыва, на выполнение плана сева по всем культурам в лучшие агротехнические сроки по каждому колхозу.

Райкомы ВКП(б) и ВЛКСМ, райисполкомы обязаны довести обращение шегарцев до всех партийных, комсомольских организаций, до всех работников колхозных полей и дополнительными организационными мероприятиями обеспечить такой размах социалистического соревнования, чтобы наверстать упущенное время и с ежедневно нарастающими темпами вести сев.

Главное внимание партийных и комсомольских организаций, директоров МТС необходимо сосредоточить на работе тракторного парка. Ежедневное перевыполнение сменных норм, бесперебойная круглосуточная работа каждого трактора должна стать нерушимым законом для тракториста. Все формы политической работы должны быть использованы на то, чтобы разъяснить водителю его особую ответственность перед Родиной за успешный исход весеннего сева.

Комсомольцы и молодежь нашей области встали на комсомольскую вахту в решающие дни весеннего сева. Это обстоятельство налагает особую ответственность на первичные комсомольские организации, райкомы комсомола и обком ВЛКСМ. От их организаторской и широко развернутой массово-политической работы во многом будет зависеть успешный исход сева. Надо добиться, чтобы каждый комсомолец, все хлеборобы имели конкретные суточные задания на период вахты, чтобы каждый колхоз в этот срок мог завершить план посевных работ.

Предстоит огромная, напряженная работа. Комсомольцы и молодежь должны показать высокие образцы производительности труда и организованности.

Лучшим ответом партии, правительству и нашему любимому вождю и учителю товарищу Сталину за их заботу о молодежи, об укреплении колхозов будет успешно проведенный сев.

Товарищи комсомольцы, молодежь, товарищи хлеборобы! Становитесь на вахту, боритесь за то, чтобы с честью выполнить свои обязательства — успешно провести весенний сев и вырастить на колхозных полях богатый урожай!

Немедленно реагировать на сигналы печати

Министр юстиции СССР тов. Е. П. Горшенин издал приказ, в котором предложил всем органам юстиции немедленно реагировать на сигналы печати. Министры юстиции союзных и автономных республик, начальники краевых и областных управлений должны лично осуществлять контроль за быстрой и тщательной проверкой сообщаемых в печати фактов нарушений законности и недостатков в работе и принимать необходимые меры к их устранению, привлекая виновных к строгой ответственности.

(ТАСС).

Награждение орденами и медалями работников Министерства внутренних дел СССР

За образцовое выполнение заданий правительства по постройке новых железнодорожных линий, Указом Президиума Верховного Совета СССР от 18 мая 1948 года орденами и медалями награждена большая группа работников Министерства внутренних дел СССР.

Орденом Ленина награждены: генерал-майор инженерно-технической службы, начальник строительства Ф. А. Гвоздевский; подполковник Н. Л. Ефимов; главный инженер строительства А. П. Замахаев; начальник работ И. Г. Мельник; главный инженер строительства Н. А. Мирзоев; начальник строительства, генерал-майор И. Г. Петренко; начальник работ В. Н. Черников; главный инженер строительства Б. И. Цвелодуб — всего 8 человек.

(ТАСС).

Присвоение звания Героя Социалистического Труда передовикам сельского хозяйства Грузинской ССР

Указом Президиума Верховного Совета СССР от 19 мая 1948 года за получение высоких урожаев кукурузы, при выполнении колхозом обязательных поставок и натуроплаты за работу МТС в 1947 году и обеспеченности семенами зерновых культур для весеннего сева 1948 года, присвоено звание Героя Социалистического Труда с вручением ордена Ленина и золотой медали «Серп и Молот» двум передовикам сельского хозяйства Грузинской ССР.

Председателю Президиума Верховного Совета Союза Советских Социалистических Республик товарищу Н. М. Швернику исполнилось 60 лет

Товарищу Николаю Михайловичу Швернику

Центральный Комитет Всесоюзной Коммунистической Партии (большевиков) и Совет Министров Союза ССР горячо приветствуют Вас в день Вашего шестидесятилетия.

Всю свою сознательную жизнь Вы посвятили революционной борьбе за дело рабочего класса, за коммунизм, с честью выполняя задачи, которые ставила перед Вами большевистская партия.

Желаем Вам, дорогой Николай Михайлович, многих лет здоровья и дальнейшей успешной работы на благо нашей великой Родины, на благо советского народа.

Центральный Комитет ВКП(б). **Совет Министров Союза ССР.**

Председателю Президиума Верховного Совета Союза Советских Социалистических Республик

Товарищу ШВЕРНИКУ Николаю Михайловичу

Дорогой Николай Михайлович!

Президиум Верховного Совета Союза Советских Социалистических Республик шлет Вам, верному соратнику товарища Сталина, руководителю верховного органа Советского государства, в день Вашего шестидесятилетия свой сердечный привет.

С юношеских лет Вы посвятили свою жизнь борьбе рабочего класса за раскрепощение трудящихся от эксплуатации и угнетения, борьбе за коммунизм. Как испытанного большевика партия вызывала Вас на важнейшие государственные и общественные посты. На протяжении многих лет Вы возглавляли руководящий орган профессиональных союзов, мобилизуя рабочие массы на успешное выполнение сталинских пятилеток. Вы с достоинством представляли советские профессиональные союзы в международном профсоюзном движении.

В годы Великой Отечественной войны Вы провели большую работу по эвакуации в глубь страны промышленных предприятий по обеспечению рабочей силой промышленности, строительства и транспорта.

В настоящее время, облеченный высоким доверием трудящихся нашей страны и партии, Вы руководите верховным органом власти Советского государства.

На всем протяжении Вашей общественно-политической деятельности трудящиеся нашей страны знают Вас как верного сына своего народа, горячего патриота социалистической Родины.

Президиум Верховного Совета Союза Советских Социалистических Республик желает Вам, дорогой Николай Михайлович, здоровья и сил на многие годы для дальнейшей плодотворной работы по укреплению Советского государства, на благо трудящихся нашей страны.

Президиум Верховного Совета Союза Советских Социалистических Республик.

УКАЗ
ПРЕЗИДИУМА ВЕРХОВНОГО СОВЕТА СССР

О награждении товарища Шверника Н. М. орденом Ленина

В связи с шестидесятилетием со дня рождения Председателя Президиума Верховного Совета СССР тов. Шверника Н. М. и принимая во внимание его выдающиеся заслуги перед партией и советским народом, наградить тов. Шверника Николая Михайловича орденом Ленина.

Заместитель Председателя Президиума Верховного Совета СССР И. ВЛАСОВ.

Секретарь Президиума Верховного Совета СССР А. ГОРКИН.

Москва, Кремль, 18 мая 1948 г.

В Совете Министров РСФСР

Совет Министров РСФСР принял постановление об организации отдыха детей в летние каникулы 1948 года.

Летом 1948 года в пионерских лагерях, на дачах, в туристских лагерях будет отдыхать около 2.718 тыс. детей школьного и дошкольного возрастов.

В пионерские лагери направляются дети в возрасте до 14 лет включительно, из школьные детские площадки — до 13 лет включительно, на дошкольные площадки — от 4 до 7 лет и в туристские лагери — учащиеся 6 — 9 классов школ.

Срок пребывания детей в пионерских лагерях общего типа установлен 21 день, в пионерских лагерях санаторного типа — 40 дней, в туристских лагерях — 30 дней, на дачах детских домов и домов ребенка — 90 дней, детских садов и яслей — 75 дней и на оздоровительных площадках — 30 дней.

Совет Министров РСФСР обязал Министерство просвещения РСФСР назначить за ведущих оздоровительными площадками и воспитателей в пионерские и туристские лагери и на детские площадки из числа лучших директоров, заведующих школ и учителей, обеспечить при проведении летнего отдыха детей правильную постановку физического воспитания, строгое соблюдение режима для детей, организацию их досуга, а также систематическую воспитательную работу с ними.

Кроме того, Совет Министров РСФСР предложил Министерству просвещения РСФСР, краевым, областным исполкомам и Советам Министров автономных республик возложить на школы, внешкольные детские учреждения, парки культуры и отдыха и стадионы организацию в летнее время внешкольной работы с учащимися, не выезжающими в пионерские лагери, путем проведения экскурсий, прогулок, спортивных и физкультурных занятий и соревнований.

Министерство здравоохранения РСФСР обязано организовать медико-санитарное обслуживание детских оздоровительных учреждений и снабжение их медикаментами.

Ответственность за организацию летнего отдыха детей возлагается на одного из заместителей председателя краевого, областного исполкома и Совета Министров автономной республики. (ТАСС).

ОБРАЩЕНИЕ
комсомольцев и молодежи Шегарского района ко всем комсомольцам и молодежи Томской области

Дорогие товарищи!

Наступили решающие дни сева. От быстроты и качества посевных работ зависит успех борьбы за получение высокого урожая третьего года послевоенной сталинской пятилетки. В борьбе за быстрейшее проведение весеннего сева большая роль принадлежит нам, сельским комсомольцам и молодежи. От нашей организованности, высокой производительности труда на колхозных полях, от напористости и смекалки зависит многое.

Сознавая свой долг и всю высокую ответственность за урожай 1948 года, мы комсомольцы Шегарского района, решили с 20 мая по 1 июня встать на комсомольскую вахту по завершению весеннего сева и обращаемся ко всем комсомольцам, молодым колхозникам и колхозницам, бригадирам тракторных отрядов, трактористам, трактористкам, специалистам сельского хозяйства последовать нашему примеру, с средоточить все силы и средства для того, чтобы завершить весенний сев к 1 июня.

Мы призываем:

1. Всех молодых пахарей и бороноволоков в дни вахты не уходить с полосы и другого участка работы, не выполнив ноому выработки на 100—120 процентов.

2. Всех бригадиров тракторных отрядов и трактористов обеспечить круглосуточную работу тракторов и добиться выработки на каждый трактор не менее 100-120 процентов ежедневного задания.

3. Всех молодых агрономов и других специалистов сельского хозяйства в дни вахты быть на полях, своими советами и указаниями обеспечить высокое качество обработки почвы и проведения сева.

4. Широко освещать в боевых листках, стенных газетах и районных газетах опыт лучших молодых хлеборобов.

Своим самоотверженным трудом, ежедневным перевыполнением установленных заданий усилим борьбу за получение обильного сталинского урожая.

По поручению комсомольцев и молодежи Шегарского района обращение подписали:

Секретарь комсомольской организации колхоза «Молот» Герой Социалистического Труда В. ГРЯЗЕВ.

Секретарь комсомольской организации колхоза «Новый путь» ПАРХОМЕНКО.

Комсомольцы колхоза «Новый путь» ПУГАЧЕВ, АЛЕКСАНДРОВ.

Об инициативе комсомольцев и молодежи Шегарского района

Постановление бюро Томского обкома ВЛКСМ от 18 мая 1948 года

Комсомольцы и молодежь Шегарского района по инициативе комсомольских организаций колхозов «Молот» (секретарь комсомольской организации Герой Социалистического Труда Владимир Грязев) и «Новый путь» (секретарь комсомольской организации Александр Пархоменко) объявили в районе комсомольско-молодежную вахту по завершению весеннего сева и обратились ко всем комсомольцам и молодежи области с призывом последовать их примеру.

Отмечая большое значение патриотического почина комсомольцев и молодежи Шегарского района,

бюро обкома ВЛКСМ постановляет:

1. Одобрить инициативу комсомольцев и молодежи Шегарского района, вставших на комсомольско-молодежную вахту и взявших на себя обязательство помочь колхозам и МТС района досрочно завершить весенний сев.

2. Объявить с 20 мая по 1 июня с. г. областную комсомольско-молодежную вахту по завершению весеннего сева.

3. Обязать райкомы ВЛКСМ, первичные комсомольские организации провести во всех колхозах комсомольско-молодежные собрания, на которых обсудить обращение шегарцев, каждой комсомольской организации, каждому комсомольцу и молодому колхознику на этих собраниях взять дополнительные обязательства на период вахты своим самоотверженным трудом помочь колхозам закончить весенний сев.

Предложить райкомам комсомола, первичным комсомольским организациям в период вахты усилить политическую работу среди молодежи, широко популяризировать опыт работы лучших комсомольцев и молодежи на селе через стенную печать, районную и областную газеты и радио. Отличившихся комсомольцев и молодежь представлять к награждению почетными грамотами райисполкомов и обкома ВЛКСМ.

Секретарь Томского обкома ВЛКСМ И. ЧУПРЫНИН.

Сверхплановый сев пшеницы

КОЖЕВНИКОВО. (По телефону от соб. корр.). 17 колхозов завершили сев яровой пшеницы. В числе их «Объединение», «Красный Яр», «Боевик», «Ударник», «Новый путь», «Заветы Ленина» и другие. Ряд колхозов продолжает сев пшеницы сверх плана. На 20 гектаров перевыполнил план сева пшеницы колхоз «Красный Яр» и настолько же больше посеял колхоз имени Буденного. Сельхозартель «Новый путь» сверх плана посеяла пшеницы 10 гектаров.

Завершили сев яровых культур

ТАХТАМЫШЕВО, 20 мая. (По телефону). Первый день комсомольско-молодежного декадника завершения сева яровых культур члены колхоза «Кызыл-Юлдуз», Томского района, ознаменовали хорошим производственным успехом. Колхозники закончили сев всех яровых культур на площади 117 гектаров.

На работе отличился лучший сеяльщик колхоза звеньевой комсомольско-молодежного звена тов. Пономарев, который при норме 10 гектаров засевал в день по 12—15 гектаров. Сейчас здесь идет подготовка почвы к посадке картофеля и овощей.

***

ПУДИНО, 20 мая. (По телеграфу). Колхозы имени Орджоникидзе, где председатель тов. Яковлев, в «Красный боец» (председатель тов. Деблин) в лучшие агротехнические сроки завершили сев бобовых и зерновых культур.

В комсомольско-молодежной тракторной бригаде

В 8 часов утра и в 8 часов вечера происходит смена трактористов. Осмотр машин всегда бывает в моем присутствии. Я стараюсь помочь трактористам устранить мелкие неисправности.

Большое внимание уделяется в нашей бригаде работе ночных смен. С вечера вместе с трактористом, приступающим к работе, обходим и осматриваем поле, на котором будет ночью вестись работа. Затем еще раз тщательно проверяем трактор, заправляем горючим.

Почью несколько раз я бываю на месте, где идет тракторная вспашка, чтобы своевременно оказать помощь водителю и не допустить простоя машины.

Взаимная помощь, любовь к своему делу дали хорошие результаты. Комсомольцы А. Глушенко, И. Штайман и молодые трактористы В. Мэрарь и Ф. Зайнуллин в дневную и ночную смены перевыполняют норму. Они вспахивают более 4 гектаров в смену и засевают по 15 гектаров при норме 12.

Четкую работу бригады обеспечивает повозчик горючего Н. Манзраков.

Трактористы взяли обязательство выработать на каждый колесный трактор по 500 гектаров, в срок закончить весенний сев и получить с обработанной площади посева по 14 центнеров зерна с гектара. Обязательство выполняем добросовестно. В обслуживаемом нами колхозе «Октябрь», Жуковского сельсовета, мы к 17 мая выполнили план весновспашки на 50 процентов и засеяли 90 гектаров при плане 120.

В соревновании тракторных бригад мы заняли первое место по Кривошеинской МТС. На-днях трактористам вручено переходящее красное знамя МТС.

АМЕЛЬЧЕНКО.

Бригадир комсомольско-молодежной тракторной бригады Кривошеинской МТС.

Думают ли в Асиновском районе сеять технические культуры?

Асиновский район — основной льноеющий в области. Здесь имеется 58 льносеющих колхозов с общей посевной площадью 1.520 гектаров, имеется льносеменная станция, которая должна обеспечивать колхозы семенами высокого качества. Однако идет вторая половина мая, а в районе к посеву льна большинство артелей еще не приступило.

В колхозе «Свобода» в этом году надлежит посеять 35 гектаров льна — не посеяно ни гектара. Между тем, в этой артели имеется льноводческое звено Марии Никитенко, которое обязалось получить в этом году высокий урожай льносемян и льноволокна. Это звено к посеву льна еще не приступало, хотя имеет задание посеять 15 гектаров селекционного льна.

До 15 мая не начинали посев льна в колхозе «Победа» (председатель тов. Шишов).

Не тревожится за проведение сева технических культур и директор Асиновской льносеменной станции тов. Хохлов. Он знает, что в колхозах района должно быть посеяно 900 гектаров селекционного льна, а многие колхозы не обеспечены семенами. 80 пентнеров семян льна, которые должны быть засеяны на полях колхозов, до сих пор не разнаряжены.

О том, что правления колхозов упускают лучшие сроки сева технических культур и не организуют колхозников на его проведение, знает заведующий районным отделом сельского хозяйства тов. Сиротин, но никаких мер не принимает.

Н. ПАРТИН.

Электронная библиотека (репозиторий) Томского государственного университета
http://vital.lib.tsu.ru

ПАРТИЙНАЯ ЖИЗНЬ

Докладчики в колхозах

Партийный актив района — важнейшая ила партийной организации. Первичные партийные организации при его активном частии проводят массово-политическую ра. оту и хозяйственно-политические кампании.

Раньше у товарищей, посланных райком партии в колхозы, не требовали отчета проведении массово-политической работы.

В последнее время в райкоме ВКП(б) вкой подход в корне изменился. Первый опрос, с которым обращается секретарь айкома партии тов. Лебедь к товарищу, осланному в помощь первичным парторга, изациям села, это:

— С какими докладами выступил? Как дет соревнование? Какими вопросами интересуются колхозники?

Выступление с политическими докладами еред колхозниками, рабочими МТС и другими группами трудящихся — одна из авных задач товарищей из партийного ктива.

При райкоме ВКП(б) организована группа докладчиков из 33 человек. Ла-дних юро райкома партии заслушало зав. партабинетом тов. Головину о работе группы окладчиков.

Только за последние два месяца в райне прочитано около 80 докладов на политические темы. Всего же за 4 месяца этого года прочитано 158 докладов. Из них— оловина в колхозах и МТС. Доклады чиаются на различные темы: о международном и внутреннем положении, о жизни и еятельности товарища Сталина, об Уставе сельскохозяйственной артели, о постепенном переходе от социализма к коммунизму, пятилетнем плане, о «Манифесте Коммунистической партии», о социалистическом ореновании, о государственных займах, об 'казе правительства о награждении передовиков сельского хозяйства и др.

Особый интерес вызывают у слушателей доклады о международном положении Колхозники задают много вопросов.

Большинство товарищей из партактива добросовестно относятся к порученному елу. Товарищи Зенченко, Балаш, Печенкин, Баженов, Букатенко часто выступают с содержательными докладами.

В помощь докладчикам проводятся инструктивные доклады два раза в месяц. организована консультация, подбирается необходимая литература. Кроме этого, практикуется обсуждение докладов на собрании группы докладчиков и в отделе пропаганды. С большой активностью прошло обсуждение конспектов тт. Спиридонова. Саукина, Туженкова, Гришкина, Шихова. Докладчики получили много полезных советов и дополнений.

Бюро райкома ВКП(б) отметило также ряд недостатков в работе группы докладчиков. Со стороны зав. парткабинетом т. Головиной нет необходимой требовательности и контроля за качеством докладов, за их содержанием, нет учета за тем, какие колхозы и населенные пункты по каким-либо причинам остались необслуженными. А такие примеры имеются. За последние два месяца ни одного доклада не было прочитано в Павловке, Громышевке и Беловоровке.

Нельзя не отметить отрадного факта Необходимость выступления перед трудящимися с политическими докладами усилило тягу к серьезной работе над собой, над изучением и углублением отдельных тем по вопросам политики и истории ВКП(б), международным и внутренним вопросам. Все это вызвало усиленный интерес к книге, как политической, так и художественной Это значительно повышает культурно-политический уровень партийного актива.

Д. САДОВСКИЙ.

с. Зыряика.

Агитбригады на весеннем севе

Отдел пропаганды и агитации Бакчарского райкома ВКП(б) на период весеннего сева организовал выезд в поле агитбригады, которая обслуживает колхозы Галкинского сельсовета.

Агитбригада состоит из восьми человек, возглавляет ее пропагандист райкома ВКП(б) тов. Курилович.

Для колхозников читаются доклады на темы: «Колхозный путь — самый прогрессивный путь развития сельского хозяйства», «Культура земледелия — залог большого урожая колхозов», «О внутреннем и международном положении СССР» и другие.

Тов. Курилович рассказывает также хлеборобам об опыте передовиков сельского хозяйства области и района, разъясняет Указ Президиума Верховного Совета СССР о награждении передовиков сельского хозяйства.

В состав агитбригады входит редколлегия, которая выпускает стенные газеты и боевые листки.

А. СНИЦЕРЕВ.

Доклад секретаря райкома партии

Партийное бюро историко-филологического факультета университета запланировало на май проведение доклада на тему: «Трудящиеся Кировского района г. Томска в борьбе за выполнение пятилетки в четыре года».

17 мая перед студентами и научными работниками историко-филологического факультета выступил с докладом на эту тему секретарь Кировского райкома ВКП(б) В. П. Шеляков.

В содержательном докладе тов Шеляков рассказал о работе промышленных предприятий Кировского района, о том, как борются рабочие этих предприятий за повышение производительности труда, за улучшение качества производимой продукции.

Докладчик особо подчеркнул важность такого фактора, как содружество ученых с руководителями и рабочими промышленных предприятий.

— Такое содружество, — сказал тов Шеляков, — позволило усовершенствовать многие методы работы, значительно улучшить орудия труда и повысить его производительность. Это содружество нужно крепить.

После доклада тов Шелякову было задано около 30 вопросов, на которые он подробно ответил.

Студент Н. АНТРОПЯНСКИЙ.

Илья МУХАЧЕВ

Слава

То не вихри шумят столбовые, —
Ходит слава моя по стране.
Письма — голуби голубые —
Отовсюду летят ко мне.
Пишут славные девушки Юга,
Парни северных островов,
Словно лучшему в мире другу,
Кто на свете дороже всего.
Их слова, что цветы по долинам,
Раскрываются, сердце пьяня...
Славной Родины славным сыном
Называют они меня.
А за что, — не найду ответа.
Не писатель я, не герой. —
Не ходил, не летал по свету,
Ни над морем, ни над землей.
Лишь пахал я, думая думу:
Широка ль, глубока ль борозда,
Впереди, ошалов от шума,
Разбегались полынь, лебеда.
Синий день догорит, бывало,
Поднимусь я над пахотой,
Степь окину, думаю: «Мало...»,
Вновь машину веду бороздой.
А в степи трескотня такая,
Будто ожило все кругом.
И машина ворчит, как живая,
И похрустывает чернозем.
Да еще среди этих пашен
Часто думал я об одном:
Чтобы славилась Родина наша
Желтоватым чистым зерном.
... Пахнет зеленью. День в разгаре.
Ветер боится с тишиной...
— Ты послушай меня, товарищ,
Сероглазый, смелый, степной:
Ведь у нас, на земле Советов,
Равно любят, поют из басов
И того, кто летал по свету,
Споря с грозами в небесах,
И того, кто под свист метели
В белой тундре ловил песца. —
Только в лад бы, радуясь, пели
Наши помыслы и сердца,
И того, кто сеет и пашет,
Часто думал об одном:
Чтобы славилась Родина наша
Желтоватым чистым зерном.
И за полосы эти степные,
Что синеют, побеги строя, —
Письма — голуби голубые —
И высокая слава твоя.

Подготовка к конверсии государственных займов

Комиссия содействия госкредиту в Томской конторе «Желдорпроект» провела подготовительную работу к предстоящей конверсии государственных займов. Члены комиссии и комсомольский актив проводят разъяснения о порядке проведения конверсии среди займодержателей Организована массовая проверка выигрышей.

***

ПАРАБЕЛЬ. (По телефону). Парабельская сберкасса (заведующий тов. Коновалов) развернула подготовку к конверсии займов. Займодержатели проверяют облигации по прошлым тиражам Работники сберкассы побывали в самых отдаленных поселках и на плотбищах.

Колхозный сад в деревне Тигильдеевой

В деревне Тигильдеевой, Моряково-Затонского поселкового Совета идет разбивка колхозного сада. Высажены кусты малины и смородины. Будут посажены яблони

Экзамены в школах

На пороге в следующий класс

Вчера в школах начались выпускные экзамены и переводные испытания С нетерпением ждали этого дня учащиеся и преподаватели: ведь экзамены — это подведение итогов всей работы школы за год.

Задолго до урочного часа потянулись к школам учащиеся — группами и в одиночку. Пасмурный холодный день, но лица ребят радостны, оживленны. Школы приветливо встречают своих воспитанников.

14-я неполная средняя школа Вокзального района тщательно убрана. Над входом плакат «Помни! От твоих успехов в дни испытаний и экзаменов зависит честь школы!» В классах на окнах развешены шторы, столы застланы скатертями, на подоконниках и партах — цветы У доски повешены аккуратные сумочки для мела. Полуумыты все мелочи, во всем чувствуется заботливая рука.

Полиграфический завод помог своей подшефной школе оборудовать комнату отдыха и прислал для нее мебель, ковры Ровно в 9 часов утра учащиеся заполнили классы Экзамены начались.

В 8-й средней школе родители учащихся помогли убрать классы, организовать буфет.

Оживленно в коридорах. Десятиклассники деловито обсуждают предполагаемые темы сочинений, которые они будут писать сегодня во время экзамена на аттестат зрелости.

— Скорей бы уж началось! — слышны нетерпеливые возгласы.

Наконец долгожданный звонок Десятиклассники организованно входят в класс и устремляют внимательные взгляды на доску, на которой мелом четко вычерчены темы сочинений Преподавательница литературы Л А Пошкан дает последние указания В классе наступает полная тишина Ребята перепишут обдумывают темы, намечают план Кое-кто уже взялся за перо Через 10 минут пишут уже все. Низко склонились головы юношей над партами

Организованно, в деловой обстановке, начался первый день экзаменов.

С. ВАСИЛЬЕВА.

Четко и организованно

Празднично выглядели 20 мая классы и коридоры 9-й мужской средней школы. С раннего утра собрались сюда учащиеся, преподаватели, многочисленные представители от партийных и советских организаций, органов народного образования Пришли и представители от шефов — директор энергокомбината тов Булаев и секретарь партбюро тов. Журавлев.

На экзамены явились все учащиеся. 19 десятиклассников сели за маленькие отдельные столики. Члены государственной экзаменационной комиссии заняли места за столом, покрытым красной скатертью. Начался первый экзамен на аттестат зрелости — сочинение по литературе.

Преподавательница В. В. Турдакина предлагает учащимся три темы — «Советская литература — самая передовая самая революционная литература в мире», «Новые люди в изображении Тургенева и Чернышевского». «Простые советские люди повсюду творят чудеса».

14 человек выбирают для сочинения первую тему. Начинается напряженная, углубленная работа.

В 7-м классе идет письменный экзамен по алгебре. Экзамен проводит преподаватель В. В. Егоров.

Три четвертых класса сдают экзамен по русскому языку (письменно). В других классах идут переводные испытания.

Экзамены начались четко и организованно.

И. БЛОЖИС.

Сообщение ТАСС

ТАСС имеет возможность сообщить мнение руководящих кругов СССР о появившемся вчера в печати заявлении Госдепартамента США (министерства иностранных дел).

Несмотря на то, что И. В. Сталин не обращался официально к правительству США с каким-либо предложением, а лишь давал ответ в своем письме от 17 мая на Открытое письмо г. Уоллеса, Государственный департамент США сочел нужным сделать в печати специальное заявление по поводу ответа И. В. Сталина г. Уоллесу.

Госдепартамент, с одной стороны, признает важность заявления И. В. Сталина о возможности и необходимости мирного урегулирования неразрешенных вопросов в интересах всеобщего мира. С другой стороны, Госдепартамент заявляет, что перечисленные в ответе И. В. Сталина конкретные вопросы не могут служить прочным двустороннего обсуждения между США и СССР, а обсуждение этих вопросов с участием других стран, как, например, вопроса о контроле над атомной энергией в Организации Объединенных Наций, также и обсуждение вопросов в Совете Министров Иностранных дел, не дало положительных результатов якобы из-за позиции Советского Союза.

Заявление Госдепартамента вызывает здесь удивление.

Эта позиция Госдепартамента находится в полном противоречии с заявлением правительства США от 4 мая, где возможность двусторонних переговоров не только не отрицалась, а наоборот, предполагалась, как само собой разумеющееся, ибо в противном случае правительство США не сочло бы возможным обратиться к Советскому Правительству с заявлением о желательности урегулирования вопросов разногласий.

Кроме того, как известно, самые трудные международные вопросы решались при правительстве Рузвельта представителями США, СССР и Великобритании в полном согласии и единодушно в течение более трех лет. Спрашивается почему теперь считают невозможными согласованные решения держав новых, менее трудных вопросов? Не потому ли, что нынешнее правительство США отошло от политики Рузвельта и проводит другую политику?

Советская общественность считает, что создавшееся положение является результатом агрессивной позиции, занятой нынешним правительством США.

Первый день экзаменов в мединституте

14 мая в Томском мединституте имени В М Молотова началась экзаменационная сессия Точно к назначенному часу явилась в аудиторию группа студентов 4-го курса лечебного факультета. Сегодня они сдают профессору Дмитрию Дмитриевичу Яблокову экзамен по курсу факультетской терапии.

Уже первые ответы показали, что студенты хорошо усвоили материал по курсу. Студентка М. Майсак, рассказывая о диагностике заболевания почек, характеризует метод русского профессора Земницкого и показывает его преимущество перед методами иностранных ученых.

Четко уверенно звучат ответы студентов Профессор доволен: экзаменационная ведомость пестрит оценками «отлично», «хорошо». Отличные знания показали молотовские стипендиаты Ф. Павленко, Т. Марина, И. Нефедова, Р. Портнова, Л. Миронова и другие.

Большую работу по подготовке к экзаменам провела учебная часть института В течение года систематически проводились обследования кафедр, посещения лекций Недостатки выявленные в работе отдельных кафедр, например, биохимии, физкультуры, гигиены труда, обсуждались на совещании деканов. Были приняты соответствующие меры, и качество лекций повысилось, посещаемость студентов улучшилась.

На каждом курсе прошли производственные совещания студентов, на которых присутствовали заведующие кафедрами.

На кафедрах для подготовки студентов к экзаменационной сессии выделены специальные комнаты, оборудованные учебными пособиями, вывешены расписания индивидуальных в тематических консультаций, расписание экзаменов.

К 7 мая в основном были закончены все практические занятия и контрольные работы, составлены и разосланы по кафедрам экзаменационные ведомости. В связи с указанием Министерства здравоохранения, коренным образом были переработаны экзаменационные билеты, — в них нашли отражение достижения русских ученых.

Первый экзамен по курсу факультетской терапии показал, что в мединституте серьезно отнеслись к подготовке к экзаменационной сессии.

Теоретическая конференция в политехническом институте

В политехническом институте с 7 мая проходит теоретическая конференция студентов и научных работников на тему: «Великая сила советского патриотизма». После пленарного заседания с 14 мая началась работа по секциям на факультетах.

На горном факультете с большим вниманием был прослушан хорошо подготовленный доклад студентки Полуяновой «Ленин, Сталин о советском патриотизме». Ассистент Б. А. Попко в своем докладе, сделанном на высоком идейно-политическом уровне, рассказал о роли большевистской партии в воспитании советского патриотизма.

На обширном фактическом материале из различных отраслей промышленности и из конкретных примеров из жизни предприятий Кузбасса, электромеханического завода имени В. В. Вахрушева и предприятий Томской области, а также на примерах работы коллектива горного факультета политехнического института студент-дипломант, участник Великой Отечественной войны, орденоносец тов. Лазарев построил свой доклад о патриотическом движении советского народа за выполнение пятилетки в четыре года. Участники конференции горячо аплодировали тов. Лазареву.

В прениях по докладам выступили студент Селяев, доцент П. А. Леонов, профессор В. С. Нуварьев, студенты Талалайкин и Тюлькина. Доцент П. А. Леонов в своем выступлении рассказал о патриотизме великих русских ученых — Ломоносова, Павлова, Мичурина и Попова. Профессор В. С. Нуварьев кратко, но содержательно охарактеризовал патриотизм великого русского ученого Менделеева.

Студент Талалайкин на местном материале рассказал о патриотизме советских людей в период Великой Отечественной войны. Многие студенты-горняки добровольцами ушли в сталинскую дивизию и достойно сражались на фронтах. Смертью храбрых пали за Родину аспирант К. А. Антонов, П. Д. Стрельников. Ассистент В. В. Проскурин, награжденный пятью орденами, ассистент А. Ф. Каратаев возвратились с фронта обратно на факультет и с успехом ведут педагогическую и научно-исследовательскую работу.

Первое заседание конференции на горном факультете прошло на высоком идейно-политическом уровне. Все доклады и выступления были хорошо подготовлены. В этом заслуга партийного бюро факультета и старшего преподавателя кафедры основ марксизма-ленинизма тов. Власова.

К недочетам конференции следует отнести слабое участие в ее работе студентов младших курсов.

К следующему заседанию подготовлено 4 доклада и 5 выступлений.

По окончании работы факультетских секций в конце мая состоится заключительное общеинститутское пленарное заседание.

Негодный стиль в работе Бакчарского райкома ВЛКСМ

В районном селе Бакчар находится Галкинская МТС. В зону ее обслуживания входят 25 колхозов. 20 тракторных бригад станции этой весной должны вспахать более 7 тыс. гектаров. Половину работников станции составляет молодежь, из которой 30 человек состоит в комсомоле. Комсомольская организация Галкинской МТС — крупнейшая в районе. Здесь имеются все возможности для широкого развертывания комсомольской работы, соревнования молодежи за высокие темпы и качество тракторных работ.

Районный комитет комсомола должен повседневно, вдумчиво руководить комсомольской организацией, направлять и организовывать ее деятельность. Как же он выполняет эту задачу?

Недавно мы беседовали с тов. Ломаевым, заместителем директора МТС по политической части.

— Молодежь у нас отличная, — рассказывал тов. Ломаев. — Чувствуется инициатива, желание трудиться и, главное, — желание расти. Наши молодые трактористы борются за высокую выработку на тракторе. Тракторные бригады тт. Купцо, Кучева и Афонина достигают рекордной выработки. Есть комсомольский потенциал, задор в работе, но райком комсомола не интересуется жизнью молодежи. В течение 10 месяцев работники райкома были в МТС один — два раза, их посещения носили характер коротких «визитов вежливости» и не оставляли никаких следов.

Приведу пример: осенью прошлого года загянул как-то в МТС секретарь райкома комсомола тов. Чайников. Его приход был как нельзя кстати. В этот же день намечалось общее комсомольское собрание по ряду важных вопросов. Но... какое же было удивление комсомольцев, когда т. Чайников, узнав о собрании, поспешил покинуть усадьбу МТС. Собрание прошло плохо. Поступок секретаря райкома комсомола обидел нашу молодежь.

Другой факт: в конце прошлого года комсомольская организация решила создать кружок по изучению Устава ВЛКСМ. В районе одобрили инициативу, и даже второй секретарь тов. Власова добровольно вызвалась лично руководить этим кружком. Было назначено одно занятие, затем второе, наметили третье, но руководитель кружка ни на одно из них не явился. Так кружок и не довелся тов. Власовой.

Эти факты характеризуют стиль работы Бакчарского райкома комсомола. Перед началом полевых работ райком комсомола должен был подобрать 16 лучших комсомольцев для работы политруками тракторных бригад. Задача серьезная, но как подошли в районе к ее разрешению?

В авральном порядке был составлен список на 16 человек. Их оповестили, и... все. Ни один из них не был вызван в райком для инструктажа. никто из работников райкома не удосужился побеседовать с комсомольцами, направляемыми на такую важную, ответственную работу. Результат налицо. Прошла половина мая, а большинство тракторных бригад так и не нашли своих политруков. Многие из назначенных райкомом оказались неподготовленными для этой работы. И сейчас на 20 бригад МТС имеется лишь 8 политруков, среди которых 2—3 комсомольца.

Бакчарский райком комсомола и, в первую очередь, его секретари тт. Чайников и Власова оторваны от комсомольских организаций. Райком не знает о том, как живет большинство комсомольцев района.

Вся деятельность райкома по существу сводится к получению письменных информаций из колхозов, которые, кстати, поступают весьма нерегулярно. Когда тов. Власову спросили о том, что делается в комсомольских организациях отдаленных колхозов, она ничего не смогла сказать.

Колхоз «Северное сияние» находится в двух километрах от районного центра, но и там не удосужились побывать работники райкома комсомола, не вилят из и комсомольцы бакчарских сельхозартелей «Восход» и «Расцвет Парыма».

Секретарем комсомольской организации колхоза «Новая жизнь» недавно избрана учетчица тракторной бригады Людмила Ф. Латова. Казалось бы, райком должен был немедленно оказать помощь новому секретарю, направить его деятельность, научить работать.

Одной из главнейших задач районной комсомольской организации является руководство комсомольско-молодежными звеньями в колхозах. В Бакчарском районе имеется 24 таких звена. Но создавались они комсомольскими организациями колхозов без какого бы то ни было руководства или участия райкома комсомола. Райком даже не знает, в каких колхозах находятся эти звенья.

Тов. Власова ведает в райкоме вопросами пропаганды и агитации. В плане предусмотрены десятки всевозможных мероприятий, но план этот совершенно не выполняется. При райкоме существует группа докладчиков из 25 человек, возглавляемая комсомолкой Лиминой. Но колхозная молодежь не слышит ни лекций ни докладов, ни бесед. За 4 месяца этого года проведено лишь пять бесед, да и те из территории районного центра.

Комсомольцы Бакчарского района не чувствуют к себе внимания и заботы со стороны райкома комсомола и его секретарей тт. Чайникова и Власовой.

ИВАНЕНКО, ВАРШАВСКИЙ.

Спец. корр. газеты «Красное Знамя».

с. Бакчар.

13 мая 1948 г.

КУДА ПОЙТИ УЧИТЬСЯ

Историко-филологический факультет Томского университета

Историко-филологический факультет Томского государственного университета существует с 1 сентября 1940 года. Факультет имеет четыре отделения: философское, историческое, отделение русского языка и литературы и отделение классической филологии.

В августе 1948 г. будет производиться прием студентов на все отделения — по 30 человек на каждое. Желающие поступить могут подавать заявления до 1 августа.

Философское отделение готовит научных работников и преподавателей высших и средних учебных заведений по основам марксизма-ленинизма, диалектическому и историческому материализму, истории философии и логике. Студенты этого отделения изучают философию марксизма-ленинизма (диалектический и исторический материализм), историю ВКП(б), политическую экономию, историю философии, логику, психологию, материалистическую эстетику и этику, а также циклы естественно-научных, исторических и филологических наук.

Задача исторического отделения состоит в том, чтобы подготовить всесторонне развитые научные и преподавательские кадры историков, вооруженных знаниями конкретного исторического материала, в совершенстве владеющих марксистско-ленинским диалектическим методом и способных с марксистских позиций анализировать сложные противоречивые явления современной общественной жизни.

Кроме общих курсов, студенты исторического отделения изучают этнографию, археологию, историю западных и южных славян, источниковедение, историографию, историю и теорию права, слушают три специальных курса. Учебным планом предусмотрено пять специальностей: древняя история, история средних веков, история народов СССР, новая история, история стран Востока.

Отделение русского языка и литературы имеет своей целью подготовку высококвалифицированных специалистов-исследователей русского языка и русской литературы и преподавателей этих предметов в высших учебных заведениях и старших классах средней школы.

Студенты отделения русского языка и литературы изучают русский язык в его истории и современном состоянии и русскую литературу, прославляющую на весь мир творчеством Пушкина, Гоголя, Толстого, Чехова, Горького и других мастеров художественного слова, нашедших себе достойных преемников в лице писателей советской эпохи. Одновременно на отделении изучается западная литература.

Основными научными предметами отделения являются: русский язык, общее языковедение, русская диалектология, история русской и советской литературы, русский фольклор, теория литературы и история западноевропейской литературы. Важное место на отделении отводится изучению древних и новых языков.

Отделение классической филологии готовит специалистов в области классических языков и античной литературы. Здесь изучаются античная археология и древняя история, история античной философии.

Историко-филологический факультет университета является основной кузницей высококвалифицированных кадров по гуманитарным наукам для всей Западной Сибири. Советские юноши и девушки, оканчивающие среднюю школу и проявляющие интерес к изучению общественных наук, могут получить здесь разностороннюю и фундаментальную подготовку для научно-исследовательской и преподавательской работы.

Н. ГУЛЯЕВ.

И. о. декана историко-филологического факультета ТГУ.

Электронная библиотека (репозиторий) Томского государственного университета
http://vital.lib.tsu.ru

Правильно организованная работа трактористов ночных смен — решающее условие быстрейшего завершения пахоты и сева

Во всех МТС организовать ночные смены в тракторных бригадах

Из года в год машинно-тракторные станции области улучшают свою работу. Производительность тракторного парка в 1947 году повысилась против 1946 года на 22 процента. Общий объем тракторных работ и выработка на условный трактор превысили не только уровень 1946 года, но и довоенного 1940 года. Выработка на трактор в прошлом году составила 319 гектаров против 287 в 1940 году.

Нынешней весной объем тракторных работ увеличен на 33 процента против прошлого года. Требуется максимальное использование всего машинно-тракторного парка, добиться производительной работы всех машин в течение суток, чтобы выполнить своевременно план весенних тракторных работ и посеять яровые культуры в лучшие агротехнические сроки.

До сих пор в МТС тракторы работали в одну смену или в лучшем случае в течение светового дня. Ночью машины не использовались, а, между тем, за счет ночной работы тракторов машинно-тракторные станции области смогут дополнительно обработать весною до 25—30 тысяч гектаров, что позволит освободить, примерно, до 1.000 лошадей на другие полевые работы, значительно сократить срок сева.

В условиях Сибири сократить срок сева, значит сохранить хлеб от ранних осенних заморозков, губительно действующих на урожайность.

Ночная работа тракторов особенно необходима в условиях поздней, холодной весны текущего года. Но не все руководители машинно-тракторных станций поняли это.

В Гусевской МТС из 23 тракторов имеют электроосвещение только 3 трактора, хотя ей было отпущено 24 тракторных генератора. В Гынгазовской МТС из 33 тракторов освещение имеют лишь 8 тракторов, хотя ей было отпущено 28 генераторов, в Батакатской МТС из 32 тракторов освещение имеют только 8 и т. д.

Директоры этих МТС — тт. Смирнов, Коттев, Круглицкий и их заместители по политической части тт. Плотников, Глухов и Облаков не учли особенностей этой весны, не ввели ничего нового в работу трактористов и тракторных бригад своих МТС, не организовали контроль за работой ночных смен.

Заместитель директора по политической части Турунтаевской МТС тов. Мишин до 15 мая из 17 тракторных бригад, имевшихся в МТС, побывал только в 5 ближайших. Бывший заместитель директора по политической части Томской МТС тов. Паудин совершенно не был у трактористов. Тов. Паудин снят с работы.

Руководители всех МТС обязаны срочно организовать ночную работу тракторов, наладить освещение, повысить суточную производительность тракторного парка.

По 20 часов в сутки

По-стахановски трудятся на полях колхоза «Красный Майа», Асиновского района, тракторный отряд тов. Селезнева из Асиновской МТС. Машины работают бесперебойно 20 часов в сутки. Трактористы тов. Кузнецов и сеяльщик тов. Андриевский на себе дают полторы нормы в день. Трактористы тт. Меленчук и Никитин на весновспашке перевыполняют дневные задания.

О. БЕЗПЯТОВА.

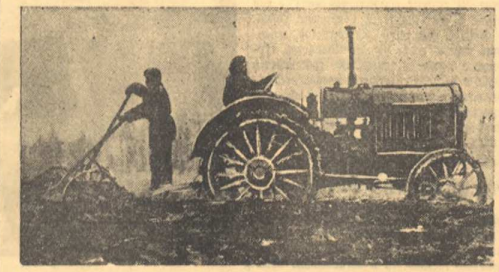

На полях колхоза „Красный луч", Асиновского района. На снимке: трактористка Валентина Чернышева и прицепщик Владимир Шабунин из Асиновской МТС каждую смену перевыполняющие задание на пахоте. Фото П. Козюкова

Сквозь розовые очки

Поздний вечер. В конторе сельхозартели имени Буденного людно. Степан Андреевич Бурышев — председатель правления — только что приехал с поля. Пришли бригадиры, колхозники.

Сегодня в колхоз приехала передвижная ремонтная мастерская МТС. Ремонтники во главе с участковым механиком тоже пришли в контору. Шум, разговоры, дымят самокрутками.

— Эй, дядя Аристарх, дядя Аристарх, — доносится с улицы мальчишеский голос, и в окне появляется раскрасневшееся лицо, скорей давай в поле на помогу. У Севергиной Катерины опять „натяк" остановился.

Аристарх Шемякин — бригадир тракторной бригады — простился с селевшими в конторе и ушел в поле. Приезжие ремонтники тоже ушли, но не в поле, а в соседнюю хату, где улеглись спать. Их как будто и не касалась поломка трактора. Шемякин и Севергина поехали с гусеничным трактором АТЗ-ПАТИ всю ночь и уже только днем пустили его.

Этот факт говорит о плохой организации технического обслуживания тракторных бригад Галкинской МТС, особенно в ночное время. Роль передвижной мастерской сводится лишь к перевозке из МТС в отряды деталей и только. А ведь неисправность в тракторе Севергиной была пустяковой, и на ее устранение ушло бы не более часа, если бы участковый механик помог трактористам.

Имеется в отряде Шемякина еще один трактор. Он был в полной исправности в ту ночь, но тракторист Григорий Соколов поработал пару часов, а остальное время простоял без дела. Все равно темно, никто не увидит.

По примеру одной ночи в одной бригаде можно судить об организации ночной работы тракторов в Галкинской МТС. Ведь бригада Аристарха Шемякина, по завершении директора МТС тов. Андрианова, лучшая. Но директор судит по чужим словам, сам он в бригаде не был. А между тем результаты работы неутешительны.

Работать бригада начала 5 мая, но не было ни одного дня, когда бы график работ был выполнен.

По-соседству, в колхозе «Ленинский путь», работает тракторная бригада Павла Липатова. Здесь — три трактора. Но только два тракториста — комсомольцы Семен Волжанин и Ирина Попова выполняют сменные задания. Об использовании тракторов в колхозе почти говорит только директор МТС. Фактически ночной работы нет.

Приведенные факты характерны для большинства бригад Галкинской МТС. По существу здесь можно насчитать только 2—3 тракторных бригады, работа в которых идет успешно днем и ночью.

Все это, однако, не тревожит дирекцию МТС. Вместо делового руководства работой тракторного парка руководители станции чаще всего сидят на усадьбе МТС и ждут сводок из колхозов. Изредка по артельным полям проносится директорский «виллис» или громыхающая полуторка, на которой едет старший агроном т. Каторжнов, по эти поездки по бригадам, знакомство с их работой—поверхностны и поэтому не приносят никакой пользы.

Первая декада полевых работ принесла безрадостные результаты. Но директор тов. Андрианов заявила, что дела обстоят превосходно. Можно ли считать серьезным его заявление? Закончилась и вторая декада, а в Галкинской МТС без перемен.

Пора, наконец, руководителям Галкинской МТС по-большевистски взяться за дело. Колхозные хлеборобы верят в силу машин, они надеются на помощь механизаторов, и надежды колхозников должны быть оправданы.

Гр. АБРАМОВ.

(Наш спец. корр.).

Трудовые успехи трактористов

Указ Президиума Верховного Совета СССР о присвоении звания Героя Социалистического Труда и награждении орденами и медалями СССР колхозников и работников МТС за получение высоких урожаев вызвал небывалый трудовой подъем среди трактористов бригады тов. Поныхина из Поросинской МТС. Они включились в социалистическое соревнование, взяв на себя новые обязательства по получению высоких урожаев с больших площадей.

Все силы и умение они вкладывают в выполнение обязательств и достигли первых успехов. Бригада тов. Поныхина, которая обслуживает колхоз «Новая жизнь», Рыбаловского сельсовета, за три дня засеяла 51 гектар. С каждым днем производительность труда трактористов возрастает.

Тракторист тов. Гальнов и сеяльщик тов. Поныхина на себе выполняют норму более чем в два раза и экономят горючее.

А. ИВАНОВ.

А. ГУСЕВ

Тракторист

Кругом простор необозримый,
А воздух звонок, тепл и чист.
И силой внутренней движимый,
Горит задором тракторист.
Он пядь за пядью неуклонно
Берет, — работа не легка,
И трактор дышит напряженно,
В земле шлифуя лемеха.
Я тракториста видел где-то,
Его лицо знакомо мне.
Я вспомнил, под Варшавой, летом,
Нас мчал на танковой броне.
Когда снаряды, громыхая,
Комки земли метали ввысь,
Он крышку люка поднимая,
Кричал: пехота не сжалась!..
И вот, сейчас всех обгоняя,
Идет, — бригады впереди,
Закалка, вижу, фронтовая,
Смотри, танкист, не подведи!

Не организуют работу ночных смен

ЗЫРЯНКА. (По телефону от соб. корр.). На полях сельхозартели имени VII съезда Советов. Богословского сельсовета, работает тракторная бригада тов. Сливкина из Зырянской МТС. Она должна вспахать более 200 гектаров. За 20 рабочих дней вспахано лишь 70 гектаров. Машины часто портились из-за поломок и особенно из-за плохого использования их в ночную смену.

В 8 часов вечера на смену пришел тракторист Боков и приступил к работе. Через три с половиной часа, оставив трактор в поле, он пришел в полевой стан.

— Не могу работать, — заявил тракторист бригадиру.

— Почему?

— Темно, а света нет.

Уже несколько дней как на тракторе не в порядке электрооборудование. Правда, на-днях в бригаду механик Евлахов, посмотрел машины и заявил:

— К вечеру организуем свет.

И уехал. Но до сих пор нет ни механика, ни света. Накануне тракторист Боков за ночную смену закультивировал 3.5 гектара при норме 14 и вспахал 0,7 гектара.

Не лучше обстоит дело в бригаде Ахмадеева, обслуживающей колхоз имени III Интернационала. В этой бригаде в ночную смену тракторы вовсе не работают. За декаду бригада выработала на 15-сильный трактор по 10 гектаров.

Отсутствие электроосвещения вызывает большие простои тракторов. Это привело к тому, что Зырянская МТС на 15 мая план сева выполнила на 25 процентов, а весновспашки — на 24,5 процента.

Низкие темпы тракторных работ ведут к затяжке сроков сева, но, несмотря на это, по решению райисполкома МТС признана первой в соревновании на весеннем севе среди МТС района. Пользуясь этим, директор Зырянской МТС тов. Пчелинцев и его заместитель по политической части тов. Александров самоуспокоились. За достижениями отдельных тракторных бригад они не видят недостатков в общей работе МТС.

Л. ВОЙТЕНКО.

ПИСЬМО С ЗАВОДА

Без перемен

В газете «Красное Знамя» неоднократно публиковались письма рабочих и мастеров, которые справедливо критиковали недостатки в организации производства на Томском инструментальном заводе. Эти недостатки кроются, прежде всего, в плохом использовании оборудования, в отсутствии надлежащего учета и отчетности.

Что сделано для того, чтобы устранить эти недостатки? В цехах вывешены инструкции о правильной эксплоатации оборудования, уходе за станками, о санитарном состоянии рабочих мест. Но многие рабочие этой инструкции до сих пор не знают бесемы с ними не проводились.

Нет порядка в использовании инструмента. В инструментальном складе цеха № 23 инструмент хранится без учета, валяется на полу, ржавеет. В складе нет табуреток и стола, полки не оборудованы. Инструмент выдают со склада без учета, поэтому его часто не возвращают, а ведь некоторый инструмент стоит по 600—800 рублей.

В склад заходят посторонние лица.

Рабочие выносили ряд ценных предложений по упорядочению выдачи и использования инструмента, но их советы не встретили поддержки. Об инструкции о работе складов многие кладовщики ничего не знают.

Попрежнему допускаются большие простои рабочих из-за недостатка инструмента, который задерживает заточный цех. В ночных сменах отсутствует контроль за заточкой инструмента, он возвращается плохо заточенным и поэтому ранее срока выходит из строя. Это создает брак продукции. Допускаются нарушения трудовой дисциплины.

Из-за систематических простоев завод несет большие убытки. Однако его руководителей это мало тревожит. Видимо, они полагают, что после составления годового отчета им все спишется.

П. ТАЮКИН.

Общественный смотр магазинов и столовых

По указанию ВЦСПС, Министерства торговли СССР и Министерства здравоохранения СССР повсеместно проводится массовый общественный смотр продовольственных магазинов, столовых, баз, складов и колхозных рынков. Смотры преследуют цель дальнейшего улучшения работы этих предприятий, повышения культуры обслуживания потребителей и своевременную подготовку к работе в летних условиях.

Сейчас особенно необходимо улучшить санитарное состояние магазинов, столовых, баз, складов и колхозных рынков, провести ремонт и оборудование помещений, снабдить предприятия необходимым техническим инвентарем, спецодеждой и т. д.

Нужно усилить проверку качества продовольственных товаров и продукции в столовых. Торгующие организации обязаны иметь прейскуранты и ярлыки цен, добиться полного искоренения фактов обсчета, обмера и невнимательного обслуживания потребителей.

Общественный смотр будет проходить до 1 июня. Большинство профсоюзных и торговых организаций города создали смотровые комиссии, которые приступили к работе и уже выявили серьезные недостатки. Установлено, что магазины Томторга № 7, 6 и 49 содержатся в антисанитарном состоянии. Имеются многочисленные факты, когда на одних и тех же весах взвешиваются сельдь, сахар, кондитерские изделия, соль и т. п., что по правилам торговли недопустимо. По предложению смотровой комиссии закрыт магазин орса связи, как не отвечающий требованиям советской торговли.

Следует, однако, отметить, что еще не все профсоюзные и торговые организации по-настоящему включились в общественный смотр. Руководители Томторга, треста столовых, Главгастронома слабо помогают смотровым комиссиям. В их магазинах и столовых нет аншлагов о проведении смотра, отсутствуют книги и книги предложений. Широкие массы трудящихся, пользующиеся услугами этих предприятий, еще не знают о проведении смотра и, таким образом, лишены возможности участвовать в этой массовой работе, имеющей большое значение.

Все без исключения профсоюзные организации, руководители торговли и предприятий общественного питания должны широко развернуть общественный смотр, привлечь к этому делу общественных контролеров, весь профсоюзный актив. В проведении смотра надо шире использовать стенную печать. Четко прислушиваясь к требованиям населения и его предложениям, надо добиваться немедленного устранения недостатков. Весьма полезно чаще ставить отчеты руководителей орсов, торговли и общественного питания на широких собраниях рабочих и служащих.

Правильно организованный и проведенный общественный смотр будет способствовать дальнейшему улучшению советской торговли и общественного питания.

Д. ГАВРИЛОВ.
Председатель областной смотровой комиссии.

И. СМЕТАНИН.
Начальник сектора организации и техники торговли облторготдела.

Больше товаров хорошего качества

За последнее время ассортимент товаров, реализуемых через торговую сеть, значительно увеличился, качество их повысилось.

Некоторые организации Томска выполняют взятые обязательства по выпуску добрекачественных товаров широкого потребления. Протезно-ортопедический завод (директор завода т. Пирожок) выпускает немало галантерейные и обувные изделия. Дрожжевой завод (директор тов. Лыков) освоил мелкую расфасовку дрожжей.

Однако ряд сбытовых баз промышленности работает еще неудовлетворительно и реализует среди торгующих организаций товары в ограниченном ассортименте и низкого качества. Допускаются грубейшие нарушения планового ассортимента, отпуска продукции, не выполняются государственные стандарты.

Швейфабрика № 5 облгеропрома (директор тов. Просвирнина) не выпускает предусмотренные планом шерстяные мужские, женские и детские костюмы. Пошив изделий производится по устаревшим фасонам и моделям. Вследствие этого 10—15 процентов годовой продукции было переведено госэкспертизой в низшие сорта.

Томская база Союзлесбыта (директор тов. Белов) также не ведет борьбы за расширение ассортимента и повышение качества товаров. По вине базы торгующие организации совершенно не получают телогреек и ватных брюк, зимних пальто с меховыми воротниками, демисезонных пальто. Очень мало модельной, фетровой и валяной обуви.

База текстильсбыта (директор тов. Лосев) совершенно не заботится в области летней хлопчатобумажной ткани, маркизета, батиста, бархатных и полубархатных тканей, высокосортных шерстяных и шелковых тканей. Не выполняет ассортимент рыбных изделий, установленный облисполкомом, база рыбтреста (директор тов. Здравичев).

Предприятия местной промышленности (фабрика культтоваров, артели «Культспорт», «Художественный труд» и другие) выпускают товары без фабричной марки.

Городской отдел торговли организовал на ряде предприятий конференции, где обсуждались вопросы качества продукции. Такие конференции нужно провести на всех фабриках, заводах, базах промышленности и среди покупателей.

Коллективы предприятий должны настойчиво добиваться использования внутренних резервов производства, обеспечивать всемерное увеличение выпуска изделий, удовлетворяющих возросший спрос советского потребителя.

М. ВАССЕРМАН.
Начальник бюро торговых экспертиз при горторготделе.

О зубных щетках

Более полугода в аптеках и промтоварных магазинах Томска нет зубных щеток.

За такой срок можно было бы не только завести этот товар, но и освоить его местное производство.

Горторготдел и аптекоуправление проявляют полное безразличие к этому незначительному, по их мнению, предмету торговли. Эти учреждения, призванные проявлять заботу о нуждах потребителя, не могут даже ответить, когда зубные щетки будут в продаже.

На-днях облпотребсоюз получил большую партию зубных щеток и отправляет ее в районы области. Городским организациям необходимо также проявить инициативу и обеспечить трудящихся Томска предметами первой необходимости.

И. АРЗАМАСКОВ.
А. ПАХОМКИН.

Торговля по-тугански

В один из теплых весенних дней подводы Ново-Рождественского сельсовета шли с грузом товаров из Туганя. Жители села с нетерпением ожидали их прибытия. Наконец-то везут самое необходимое — посуду. Работники сельпо тоже посматривали из окон — не едут ли?

Наконец, долгожданные подводы появились. Навстречу им вышли улыбающиеся работники сельпо, и началась «ярмарка».

— Этот ковш беру я, — воскликнула продавец.

— А это мне, — закричали наперебой работники сельпо.

— А я себе возьму вот это корыто, — сказал садовой.

— Но ведь ты из прошлой привозки взял себе 3 таза и ванну, — заметил один из посторонних.

— Я вез, и я возьму, — отрезал садовой.

Когда пришел председатель правления на возу уже не осталось ничего.

Пайщики сельпо получили завещания о том, что посуду они получат в следующий раз.

И. ЖУРБА.

На подсобном хозяйстве

За 10 километров от Томска находится подсобное хозяйство Томского института эпидемиологии и микробиологии.

Рано утром начинается здесь работа. Первыми в поле выходят звеньевые Тимонова, Ященко, Блохина, Великанова, Иванова, удостоенные правительственных наград за получение высоких урожаев картофеля. Они взяли на себя обязательство добиться в этом году по 500 центнеров картофеля с гектара.

На каждый гектар звеньевые вывезли до 15 тонн навоза, произвели подкормку почвы. Отобрали на семена лучший картофель.

На полях хозяйства пашут два трактора и 8 парокопных плугов. Трактористы Довголюк, Иванов выполняют ежедневно нормы на 150—200 процентов, вспахивая землю на глубину 20—22 сантиметра. Молодой пахарь комсомолец Долин борется на 4-х лошадях, прицепляя вместо одного два звена борон. На 200 процентов выполняет свою дневную норму пахарь Климанский.

Активно борются за высокий урожай комсомольцы. Они создали комсомольско-молодежное звено.

На хозяйстве закончен посев моркови, лука, посадка чеснока, перекрестным способом засеяно 22 гектара овса. Общая посевная площадь — более 175 гектаров.

А. АЛЕКСАНДРОВ.

О местных строительных материалах

В ближайшие годы нашей области и городу Томску предстоит освоить громадные средства и особенно по капитальному строительству. Они исчисляются в несколько сотен миллионов рублей.

Реконструкция города Томска по утвержденному Советом Министров РСФСР генеральному проекту, перевод ряда предприятий за черту жилых районов города, расширение заводов, остающихся на месте, большое заводское жилищное строительство, строительство вузовских учебных и хозяйственных корпусов — все это выдвигает проблему местных строительных материалов.

Вопрос о таких материалах, как лес, фанера, известь, алебастр, цемент, стекло, шлакоблоки, шифер, бут и других должен быть разрешен на месте.

Каково же положение с производством местных строительных материалов в области в настоящее время?

«...Планирующие организации области—облплан и горплан—не имеют своей базы производства строительных материалов и сами обращаются за помощью к предприятиям союзного значения», — пишет в своем годовом отчете по капитальному строительству электромеханический завод.

Срыв плана капитального строительства в 1947 году по всему фронту Томскстроя (трамвай, водопровод, канализация, понтонный мост и т. д.), во всех без исключения стройконторах и отделах капитального строительства заводов, по линии вузовского строительства в значительной степени объясняется отсутствием организованного массового производства местных строительных материалов.

Нельзя всерьез принимать дорогостоящую и некачественную кустарщину артелей типа «Керамик», стройдворов Томскстроя, стройотряда Обь-Иртышского бассейнового управления и ряда других «подсобных предприятий», создаваемых оксами и другими стройорганизациями.

Если бы допущен срыв программы в прошлом году, когда нужно было вложить в капитальное строительство 30—32 миллиона рублей, то в каком же положении окажутся строители, когда годичное освоение капиталовложений будет измеряться суммой 80—85 миллионов рублей?

Решать вопрос о производстве местных материалов необходимо сейчас же, нужно взяться за это дело по-хозяйски, организованно, с размахом. Решить эту проблему—дело чести партийных и советских организаций, ученых нашей области и всей общественности.

Надо срочно разрешить вопрос с разработкой залежей известняка в районе станции Межениновка, а попутно с разработкой других вяжущих материалов, имеющихся в области, практически разрешить вопрос о расширении производства шлакоблочных изделий. Местные природные ресурсы позволяют в широких масштабах организовать производство стекла, кирпича, кровельных материалов и т. д.

Следует организовать производство строительных изделий на широких началах централизации, привлекая механизмы. Нельзя допускать, чтобы каждая организация занималась разработкой своих лесосек, различного рода карьеров, кустарных поделок деревянных конструкций, металлоизделий и т. д. Нельзя дальше мириться с разбазариванием государственных средств, при котором строительство обходится в полтора раза дороже сметы. Все эти карликовые подсобные предприятия кустарного типа повышают стоимость и снижают качество строительства.

Необходима постройка бетонного завода с пропарочными камерами и арматурным двором. На базе некоторых строительных управлений следует создать мощный строительный двор. Для этой цели имеется неплохое станковое оснащение с полным технологическим процессом, с лесопилкой, лесосушкой, кузницей, гаражом и т. д. Имеющийся стройдвор использует мощность оборудования всего на 8—10 процентов. Необходима организация завода сухой штукатурки, шлакоблочного завода и т. д.

Путь централизации обеспечит серьезный технический надзор, широкую механизацию, создаст экономию материалов, транспортировки, электроэнергии, накладных расходов. Изделия будут и качественнее и рентабельнее.

Почти во всех организациях имеются различные стройМеханизмы, станки и приспособления, которые, будучи разрозненными, не могут дать производственного и экономического эффекта. Концентрация их создаст крепкую механизированную базу, при которой можно справиться с решением больших задач.

Почетная обязанность в этом деле лежит на отделе производства промышленных стройматериалов облисполкома, организаторской роли которого сейчас никто не чувствует.

Этот злободневный вопрос должен быть практически решен научными силами области, строителями и всеми заинтересованными организациями.

Наша область может и должна иметь мощную базу местных строительных материалов.

И. КОМАРОВ.
Старший инженер-экономист по строительству Томского энергокомбината.

Электронная библиотека (репозиторий) Томского государственного университета
http://vital.lib.tsu.ru

К ответному письму товарища И. В. Сталина на открытое письмо г. Уоллеса

Отклики за границей на советско-американские отношения

США

НЬЮ-ЙОРК, 18 мая. (ТАСС). Утренние издания газет «Нью-Йорк таймс», «Нью-Йорк геральд трибюн» и «Дейли уоркер» публикуют на видном месте ответ И. В. Сталина на открытое письмо г. Уоллеса. Газета «Нью-Йорк таймс» опубликовала на первой странице сообщение своего лондонского корреспондента, в котором приводится текст ответа И. В. Сталина. Газета печатает это сообщение под заголовком: «Сталин заявляет, что письмо Уоллеса является основой для переговоров. Россия отвечает, что сосуществование двух систем и мирное развитие возможны. Видит шаг к миру. Утверждает, что ни один государственный деятель не может игнорировать план развития международного сотрудничества».

Как сообщает корреспондент агентства Юнайтед Пресс из Вашингтона, специальный помощник государственного секретаря Макдермотт, отвечая на просьбу прокомментировать ответ И. В. Сталина, сказал, что не будет никаких комментариев до тех пор, пока не будет получен и изучен полный текст ответа.

По сообщению корреспондента агентства Ассошиэйтед Пресс из Вашингтона, видный член сенатской комиссии по иностранным делам Конналли (член демократической партии, от штата Техас), комментируя ответ И. В. Сталина, сказал: «Если предложение премьера Сталина является возобновлением предложения вести переговоры в соответствии с переговорами, проведенными послом Смитом, я считаю, что Соединенные Штаты будут рады вступить в переговоры для мирного урегулирования наших разногласий».

Другие комментарии еще не поступили.

Информационные агентства сообщают, что в официальных кругах Вашингтона ответ И. В. Сталина в настоящее время встречается с осторожностью и что он обходится «абсолютным молчанием».

По мнению вашингтонского корреспондента агентства Юнайтед Пресс, ответ И. В. Сталина не изменил позиции официальных кругов Соединенных Штатов, заключающейся в том, что Соединенные Штаты должны избегать каких-либо мирных переговоров с Советским Союзом до тех пор, пока равновесие сил в Европе не будет восстановлено и пока это равновесие не будет благоприятным для Запада.

По сообщению корреспондента агентства Юнайтед Пресс, американские официальные лица характеризуют программу Уоллеса, изложенную в открытом письме, лишь как повторное изложение общих идеалов, которые неоднократно ранее провозглашались в других странах.

Корреспондент агентства Ассошиэйтед Пресс сообщает из Вашингтона, что атмосфера в Вашингтоне в связи с ответом И. В. Сталина «полна подозрений, но существует намерение держать дверь открытой, чтобы посмотреть, что принесет будущее».

НЬЮ-ЙОРК, 19 мая. (ТАСС). Как заявляет вашингтонский корреспондент газеты «Нью-Йорк геральд трибюн», «авторитетные круги» США считают, что «у американского правительства нет никакого намерения использовать программу Уоллеса в качестве основы для переговоров».

В редакционной статье, опубликованной в очередном номере журнала «Юнайтед стейтс ньюс», озаглавленной «Господин президент, держите дверь открытой», редактор журнала известный журналист Лоуренс заявляет, что США должны исправить ошибку, которую они совершили на прошлой неделе, отрицательно откликнувшись на ответное заявление В. М. Молотова американскому послу Смиту.

В начале статьи Лоуренс пишет, что сообщение Москвы об обмене нотами между Смитом и Молотовым вызвало шквал в народов США и Советского Союза, который продолжался до тех пор, пока «наше правительство неожиданно не стало окатывать все это дело холодной водой или, как указывали некоторые члены конгресса, ее шумом захлопнув дверь», которую мы сами только что открыли. Доводы, которые мы пытались выдвинуть в наших официальных объяснениях, кажутся при этом тривиальными. Несомненно, русские проявили инициативу в опубликовании нот. Однако мы и другие правительства иногда делали то же самое раньше. Правило состоит в том, что если имелось намерение держать обмен нотами в тайне, то соглашение по этому поводу должно было быть достигнуто заранее. В данном случае такого соглашения не существовало».

АНГЛИЯ

ЛОНДОН, 18 мая. (ТАСС). Поздние выпуски всех английских газет публикуют на первой полосе ответ И. В. Сталина г. Уоллесу. Газета «Ньюс кроникл» сообщает об этом под огромным не всю полосу заголовком: «Сталин лично отвечает Генри Уоллесу: «Ваше письмо ко мне—это программа мира».

«Таймс» явно пытается замолчать ответ и публикует сообщение о нем в нижнем углу полосы, отведенной для информации. Другие газеты публикуют его на первой полосе, однако большей частью под заголовком на одну колонку.

Газеты публикуют ответ И. В. Сталина на открытое письмо г. Уоллеса под следующими заголовками: «Дейли экспресс» — «Сталин указывает основу для переговоров с США. Принимает предложение Генри Уоллеса»; «Дейли геральд»—«Сталин: «Я готов начать переговоры с США»; «Дейли мейл» — «Сталин: «Таковы наши условия для США»; «Дейли уоркер» — «Ответ Сталина Уоллесу. «Шаг вперед».

ЛОНДОН, 18 мая. (ТАСС). Как указывает дипломатический обозреватель агентства Рейтер Сильвен Манжо, лондонские обозреватели, получившие сегодня рано утром заявление Генералиссимуса И. В. Сталина в ответ на открытое письмо Генри Уоллеса — кандидата на пост президента США от третьей партии, считают это заявление сенсационным ответом на отклонение правительством Соединенных Штатов предложения о переговорах между США и Россией. По замыслу подобные переговоры ставили целью урегулирование разногласий между Соединенными Штатами и Россией, и об этом мир узнал на прошлой неделе, когда московское радио передало содержание обмена посланиями между послом США в Москве Смитом и советским министром иностранных дел В. М. Молотовым.

Утверждения некоторых обозревателей, указывает Сильвен Манжо, что опубликование обмена посланиями между В. М. Молотовым и Смитом было советским пропагандистским шагом, в Лондоне уже не считаются убедительными.

Принимая программу Уоллеса как «хорошую и плодотворную основу» для советско-американского соглашения, Сталин, по-видимому, устраняет одно из главных возражений правительства Соединенных Штатов против переговоров. Это возражение гласит, что такие переговоры ни к чему не приведут, если только они не будут опираться на конкретные советские предложения, касающиеся устранения существующих разногласий.

ФРАНЦИЯ

ПАРИЖ, 19 мая. (ТАСС). Парижские газеты опубликовали вчера без комментариев выдержки из ответа И. В. Сталина на открытое письмо Уоллеса.

ЧЕХОСЛОВАКИЯ

ПРАГА, 19 мая. (ТАСС). Как передает чехословацкое телеграфное агентство, вчера все пражские газеты опубликовали полный текст ответа И. В. Сталина на открытое письмо Генри Уоллеса. Газета «Руде право» в передовой статье подчеркивает, что ответ И. В. Сталина является событием, которое должны приветствовать неисчислимые миллионы «простых людей», стремящихся к миру. Этот ответ показывает, что Советский Союз является единственной великой державой, упорно и самоотверженно проводящей борьбу за мир. Теперь очередь за правительством Соединенных Штатов показать всему миру, что оно действительно искренно хочет мира.

Газета «Народни освобозени» пишет: «Ясно, что после ответа Молотова и Сталина ответственность за международное положение целиком ложится на Соединенные Штаты, так как Советский Союз сделал все для обеспечения и укрепления мира и для устранения всяких разногласий».

АВСТРАЛИЯ

СИДНЕЙ, 19 мая. (ТАСС). Все газеты на видном месте помещают ответ И. В. Сталина на открытое письмо Уоллеса. Под крупным заголовком «Сталин предлагает переговоры с США» газета «Сидней морнинг геральд» опубликовала полный текст ответа И. В. Сталина и основные положения письма Уоллеса. Другие газеты публикуют пространное изложение обоих документов.

ГОЛЛАНДИЯ

ГААГА, 19 мая. (ТАСС). Голландские газеты уделяют большое внимание ответу И. В. Сталина на открытое письмо Уоллеса. Газета «Де ваархейд» публикует ответ под крупным заголовком: «Сталин выступает за мир во всем мире. Мирное урегулирование разногласий необходимо для обеспечения всеобщего мира».

АВСТРИЯ

ВЕНА, 19 мая. (ТАСС). Ответ И. В. Сталина на открытое письмо Уоллеса произвел в Австрии громадное впечатление. Все дневные газеты опубликовали содержание ответа на самых видных местах, выделяя слова о том, что «несмотря на различие экономических систем и идеологий, сосуществование этих систем и мирное урегулирование разногласий между СССР и США не только возможны, но и, безусловно, необходимы» и о том, что «программа Уоллеса могла бы послужить хорошей и плодотворной базой для такого соглашения и для развития международного сотрудничества».

Газета «Вельт ам Абенд» дает заголовок на всей первой страницей: «Новая надежда на установление взаимопонимания».

Закрытие матч-турнира на первенство мира по шахматам

18 мая в торжественной обстановке закрылся матч-турнир на первенство мира по шахматам. В Колонном зале Дома Союзов состоялось заседание, посвященное итогам соревнования.

Президент Международной шахматной федерации доктор А. Рюб огласил документ, удостоверяющий, что гроссмейстеру М. М. Ботвиннику присваивается звание чемпиона мира по шахматам. Под звуки Государственного гимна Советского Союза доктор А. Рюб надел на нового чемпиона мира лавровый венок. Зал горячей овацией приветствовал вылезшегося советского шахматиста, с честью пронесшего знамя своей Родины в этом крупнейшем международном соревновании.

Через 2 месяца в Стокгольме (Швеция) начнется новый международный шахматный турнир. В этом турнире примут участие 20 лучших шахматистов мира, в том числе 6 представителей Советского Союза.

В 1949 году пять шахматистов, занявших первые места на стокгольмском турнире, а также американский гроссмейстер Файн и четверо участников московского соревнования (кроме Ботвинника) проведут турнир между собою. Победитель этого турнира будет оспаривать в матче с Ботвинником звание чемпиона мира. (ТАСС).

Признание Польшей государства Израиль

ВАРШАВА, 19 мая. (ТАСС). Польша признала вновь созданное еврейское государство Израиль.

В ответной ноте министру иностранных дел государства Израиль Шертоку министр иностранных дел Польши Модзелевский указывает, что польское правительство поддержит просьбу о принятии нового еврейского государства в Организацию Объединенных Наций.

Чехословацкое правительство признало государство Израиль

ПРАГА, 19 мая. (ТАСС). Чехословацкое министерство иностранных дел официально сообщает, что правительство Чехословацкой республики по предложению министра иностранных дел доктора Клементиса приняло к сведению провозглашение нового еврейского государства Израиль и признало новое государство и его правительство де-юре.

К событиям в Палестине

ЛОНДОН, 17 мая. (ТАСС). Как передает корреспондент агентства Рейтер из Тель-Авива, министр иностранных дел еврейского государства Шерток резко критиковал Англию за ее «очень тесные отношения» с Трансиорданией. Он заявил, что «Великобритания ежегодно предоставляет арабскому легиону 2.500 тысяч фунтов стерлингов. Согласно англо-трансиорданскому договору. Трансиордания не может предпринять военных действий без согласия Великобритании. Ответственность Великобритании несомненна. Я был удивлен, когда услышал, как сэр Александр Кадоган заявил в ООН, что соединения арабского легиона выведены из Палестины. Это явно противоречит фактам. Арабский легион находится здесь, там, повсюду. До прекращения мандата Великобритания удовлетворила потребности арабского легиона в обмундировании и вооружении на 8 месяцев вперед — до окончания года. Это было сделано в то время, когда воинственные намерения короля Абдуллы не могли не быть известны англичанам».

ЛОНДОН, 18 мая. (ТАСС). По сообщению корреспондента агентства Рейтер, находящегося с арабским легионом в старой части города Иерусалим, этот город стал центром сражений после того, как арабский легион короля Абдуллы вступил в старый город. Одна часть арабского легиона вступила в город с северной стороны, тогда как другая продвигалась с востока.

Вчера арабские самолеты произвели пять налетов на столицу еврейского государства Тель-Авив.

По утверждению Рейтер, имеются сообщения, согласно которым 50 тысяч евреев концентрируются на побережье около Тель-Авива для решающего сражения с египетскими и иракскими армиями, наступающими с юга и востока.

ВАШИНГТОН, 19 мая. (ТАСС). Представитель государственного департамента Макдермотт заявил, что генеральный консул Соединенных Штатов в Иерусалиме Вассон сообщил о положении, существовавшем на 18 часов по иерусалимскому времени 17 мая. В течение дня в еврейские кварталы попало значительное количество артиллерийских снарядов, повидимому, из арабских орудий.

Англия и Палестина

ЛОНДОН, 19 мая. (ТАСС). Отвечая на вопросы о том, признает ли правительство Англии государство Израиль, представитель английского министерства иностранных дел заявил, что в этом вопросе английское правительство будет руководствоваться критерием, всегда применявшимся в таких случаях: существует ли действительно функционирующее правительство, установлены ли границы контролируемой этим правительством территории и способно ли это правительство выполнять международные обязательства.

На вопрос о том, обсуждается ли вопрос о признании государства Израиль английским кабинетом, представитель министерства ответил, что этот вопрос обсуждается, но он не уверен, будет ли этот вопрос сочтен «достаточно важным», чтобы его стал разбирать кабинет.

На другой вопрос, намерено ли английское правительство в нынешних обстоятельствах продолжать снабжать оружием арабов, представитель министерства заявил, что не может ничего добавить к прежним заявлениям на эту тему. Он отказался признать, что в Палестине существует состояние войны, заявив, что палестинский конфликт «длится уже давно».

На просьбу комментировать заявление газеты «Нью-Йорк таймс» о том, что Англия, возможно, поставит свои обязательства перед Организацией Объединенных Наций выше своих договорных обязательств перед арабами, представитель министерства заявил, что английское правительство считает, что оружие поставляется арабам по договору якобы для удовлетворения «нормальных потребностей» соответствующих стран.

Заявление греческого министра

АФИНЫ, 15 мая. (ТАСС). Ведающий вопросами печати министр Эллинаос сделал иностранным журналистам заявление, явившееся попыткой оправдать массовые расстрелы греческих патриотов.

Эллинаос сообщил, что с 1945 года был вынесен 2.961 смертный приговор, не считая приговоров чрезвычайных военных судов, введенных 18 июня 1946 года. Девять десятых осужденных расстреляны.

Кроме того, военными судами вынесено 1.767 смертных приговоров, не подлежащих обжалованию. 1.320 человек уже расстреляны.

14-й съезд коммунистической партии Швеции

СТОКГОЛЬМ, 19 мая. (ТАСС). Вчера в Гетеборге закончил свою работу 14-й съезд шведской коммунистической партии. Съезд обсудил доклад секретаря партии Эмана о задачах партии, доклад Теэля о задачах партии перед парламентскими выборами осенью текущего года, доклад Хермансона о теоретической подготовке кадров партии, доклад Хагберга о международном политическом положении, доклад председателя партии Линдерута о «плане Маршалла» и внешней политике Швеции.

По всем докладам на съезде развернулась оживленная дискуссия и были приняты резолюции. Однако в печати резолюции съезда пока еще не опубликованы.

Сообщается, что в общей резолюции съезда основное внимание обращается на три вопроса: борьба за мир и национальную независимость Швеции, борьба за повышение уровня благосостояния трудящихся, борьба за расширение демократических свобод народа.

В заключительном слове секретарь партии Эман подчеркнул, что работа съезда происходила под знаком полного единодушия его участников по всем важным вопросам.

Председателем партии был переизбран Линдерут.

Вчера в честь 14-го съезда шведской коммунистической партии на одной из больших площадей Гетеборга состоялся многотысячный митинг, на котором с речами выступили член риксдага Хагберг, Фажон (Франция), Геминдер (Чехословакия) и ряд других ораторов.

IX съезд компартии Бельгии

БРЮССЕЛЬ, 19 мая. (ТАСС). С 15 по 19 мая в Брюсселе проходил IX съезд коммунистической партии Бельгии. На съезде присутствовало около 400 делегатов.

Бельгийские коммунисты обсудили отчетный доклад генерального секретаря партии Лальмана, избрали Центральный комитет в составе 60 человек и переизбрали членов Центральной контрольной комиссии. Участники съезда приняли резолюцию протеста против террора, проводимого правительством Софулиса—Паллариса.

На съезде в качестве гостей присутствовали делегаты французской коммунистической партии во главе с Морисом Торезом, коммунистических партий Польши, Румынии, Венгрии, Голландии, Великобритании, Швейцарии, Люксембурга, Испании, Италии и Югославии.

ФУТБОЛ

Футбольный матч Томск—Тайга

На снимке: динамовец Силиванов (слева) прорывается к воротам тайгинцев.
Фото А. Черкасского.

В воскресенье на стадионе «Динамо» собралось свыше трех тысяч томичей, чтобы посмотреть на интересный футбольный матч между командами «Динамо» — Томск и «Локомотив» — Тайга.

Тайгинские футболисты являются одной из сильных команд Кемеровской области. Прошлогодняя встреча тайгинского «Локомотива» с томским «Динамо» закончилась со счетом 2 : 2.

Свисток судьи Салнюса, и игра началась. Не прошло и 10 минут, как в ворота томичей тайгинцы забили первый мяч.

Однако уже на 17 минуте после упачной распасовки левому краю динамовцев Селиванову удалось забить первый мяч в ворота гостей. В результате удачно разыгранной комбинации динамовец Макаров забил второй мяч в ворота тайгинцев.

Первый хавтайм закончился со счетом 3 : 1 в пользу томской команды «Динамо».

Во втором хавтайме игра приняла еще более острый характер. Динамовцы активно нападали на ворота тайгинцев, и, несмотря на хорошую игру их защиты и вратаря, на 5 минуте томич Макаров забил четвертый гол.

Напряженно прошла и вторая половина игры с явным преимуществом томичей.

Игра закончилась со счетом 6 : 2 в пользу томской команды «Динамо».

Надо отметить хорошую сыгранность команды «Динамо» и отличную игру защитников Гарбузова, Калошина и Орлова, правого инсайда Тозмачева, левого края Селиванова, правого края Макарова, центра нападения Рензаева и других.

Городской комитет по делам физкультуры и спорта должен чаще проводить международные встречи футбольных команд.

А. ЧЕРКАССКИЙ.

ИТОГИ ГОРОДСКОГО ШАХМАТНОГО ЧЕМПИОНАТА

Закончился продолжавшийся больше месяца чемпионат города по шахматам. После упорной борьбы первое место и звание чемпиона города по шахматам вновь завоевал шахматист первой категории Виноградов, набравший 11,5 очка из 13 возможных. 10,5 очка набрал Харламов. Он долго время являлся серьезным претендентом на первое место, и только проигрыш Виноградову в Карычеву отодвинули его на второе место. Занявший 3-е место Карычев (9 очков) неудачно начал турнир, но затем дал целый ряд хороших партий. У него блестящий результат против шахматистов первой категории (2.5 очка из 3). Четвертое место осталось за Злобиным (8.5 очка). Он, как и Карычев, имеет хороший результат против первокатегорников (2 очка из 3). На 5 месте—Рикконен (8 очков). Поделившие 6—7 место Лазовский и Григорьев могли рассчитывать на большее, но неровная игра принесла им несколько неожиданных поражений. 8—9 место поделили Чадлышев и Духович (по 6 очков).

По результатам турнира Чадлышеву присвоена 2 категория. Последующие места распределились таким образом: 10 место—Байдаков (5 очков), 11 — Мышкин (4,5 очка), 12 — Калянкий (2 очка) и 13 — 14 поделили Гаускин и Свищенко (по 1 очку). Последние трое выбыли в середине турнира.

Новое расписание движения поездов

В ночь с 20 на 21 мая 1948 г. на всех железных дорогах Советского Союза вводится летний график движения поездов.

По новому расписанию поезд № 49 Томск-II — Бийск отправляется со станции Томск-II по четным числам в 1 час 40 минут ночи (время местное), а прибывает из Бийска по нечетным числам в 22 часа.

Поезд № 91 Томск-II — Тайга отправляется в 6 часов 40 минут утра и прибывает из Тайги на Томск-II в 16 часов 36 минут. Поезд № 93, отходящий с Томск-II на Тайгу, отправляется в 17 часов 40 минут и приходит в Томск-II из Тайги в 6 часов 06 минут утра.

Поезд № 96, отходящий с Томск-II в Асино, отправляется в 6 часов 56 минут утра, а приходит из Асино на Томск-II в 17 часов. Поезд № 98 — Томск-II—Асино — отправляется в 17 часов 30 минут и прибывает из Асино на Томск-II в 5 часов 50 минут утра.

Из Томска ежедневно будет уходить один вагон прямого сообщения Томск — Москва, который в Тайге будет прицепляться к скорому поезду.

Поправка

В рецензии «Губернатор провинции», напечатанной в № 98 за 18 мая, начало третьего абзаца третьей колонки следует читать так: «Артист В. И. Неклюдов, играющий роль полковника Джемса Галла, был, что называется, «в своей роли».

Извещения

25 мая 1948 года, в 8 час. вечера, в Доме ученых (улица Советская, № 45) созывается VI СЕССИЯ КИРОВСКОГО РАЙОННОГО СОВЕТА ДЕПУТАТОВ ТРУДЯЩИХСЯ

Повестка дня:

1. О мероприятиях по выполнению плана работ по благоустройству района в 1948 г. (Докладчик - председатель райисполкома т. Кирилюк).
2. О работе постоянной комиссии жилищного хозяйства и благоустройства. (Докладчик—председатель комиссии т. Сарычев).

На сессию приглашаются директора заводов, вузов, школ, председатели завкомов и месткомов и руководители предприятий и учреждений Кировского района.

26 мая 1948 года, в 8 часов вечера, в помещении областной партийной школы (Коммунистический проспект, № 33) созывается VI СЕССИЯ ВОКЗАЛЬНОГО РАЙОННОГО СОВЕТА депутатов трудящихся 2-го созыва. Повестка дня: О подготовке школ к 1948—49 учебному году. Доклад заведующей районо тов. Яковлевой. На сессию приглашаются директоры и заведующие учебной частью школ.

Очередная лекция по философии для руководящих партийных, советских и хозяйственных работников состоится сегодня, в 7 часов вечера, в зале заседаний горкома ВКП(б). Тема лекции: Работа В. И. Ленина: „Материализм и эмпириокритицизм". (Лекция 2-я). Лекцию читает Б. А. Синюкаев.

Зам. ответственного редактора А. Р. ПУГАЧЕВ.

ОБЛДРАМТЕАТР
имени В. П. Чкалова

РЕПЕРТУАР НА МАЙ

21—„На всякого мудреца довольно простоты" (для студентов)
22—„Шут Балакирев"
23—утром и вечером „Губернатор провинции"
25—„Шут Балакирев"

При коллективных посещениях 25% скидки.
Кассы открыты: в театре, в универмаге, в магазине „Гастроном" № 2.

ТОМСКАЯ ОБЛАСТНАЯ ФИЛАРМОНИЯ

22 и 23 мая КОНЦЕРТНЫЙ ЗАЛ
(просп. им. Ленина, № 25)

24 мая ОБЛДРАМТЕАТР

КОНЦЕРТ ДЖАЗ-ОРКЕСТРА
ГОСУДАРСТВЕННОЙ ФИЛАРМОНИИ
ЭСТОНСКОЙ ССР
Художественный руководитель и солист ВЛАДИМИР САПОЖНИН

Солисты: Марэт Арумэ-Эльман, Валентина Сапожнина - Фридолина, Виктор Эльман, Вальдэк Магус.

Музыкальный руководитель Вяйно Савиаук. Автор интермедий Влад. Поляков. Конферансье Пауль Кальэ.

ПРОГРАММА НА РУССКОМ ЯЗЫКЕ.

Начало в 9 ч. вечера. Касса ежедневно с 12 до 4 ч. и с 6 до 10 ч. веч. Принимаются заявки на билеты ежедневно с 12 до 6 ч. дня в филармонии: Подгорный пер., № 15, телефон № 2-07.

КИНО им. М. Горького. Новый художественный фильм „Рядовой Александр Матросов". Начало: 11 ч. 30 м., 1 ч. 15 м., 3 ч., 4 ч. 45 м., 6 ч. 30 м., 8 ч. 15 м., 10 ч., 11 ч. 45 м.

КИНО им. И. Черных. Художественный фильм „Конек-горбунок". Начало с 1 ч. 45 м.

При кинотеатре им. И. Черных с 1 мая и ежедневно работает

ЗАЛ КИНОХРОНИКИ

Начало: в 2 ч., 4 ч., 6 ч., 8 ч. и 9 ч.

ТОМСКАЯ ОБЛКООПИНСТРАХКАССА

продает ПУТЕВКИ

в дом отдыха кооинстрахкассы, расположенный за рекой Томью (дачный городок). Организации и отдельные лица могут приобрести путевки: на срок 12 дней—цена 360 руб. и сроком на 15 дней — 450 р. Обращаться по адресу: г. Томск, Татарский переулок, № 22.

Требуются: плотники, каменщики, поденщики, деревщики, маляры, кочегарщики, столяры, разные рабочие. Квартирами обеспечиваются. Обращаться: улица Алтайская, № 7, ремстройконтора. 3—1

Ремесленному училищу № 4 требуются квалифицированные СЛЕСАРИ
Адрес: Подгорный переулок, № 11.

Требуются: бухгалтеры-ревизоры и счетовод-кассир. Адрес: Татарский пер., № 22, облкоопинсоюз. 2—1

Требуются пищевой артели „Победа": заведующий производством и шофер. Обращаться: улица Д.-Ключевская, № 62, отдел кадров.

Требуются Томскому госрыбтресту: главные и старшие бухгалтеры на периферию. Обращаться: Томск, улица Водяная, № 18, рыбозавод.

Адрес редакции и издательства: гор. Томск, проспект им. Ленина, № 13. Телефоны: отв. редактора — 14-00; зам. отв. редактора — 16-37; отв. секретаря — 16-79; отделов: пропаганды — 16-77; вузов, школ и культуры и отд. информации — 13-30; партийной жизни — 13-12; сельскохозяйственного — 15-51; промышленно-транспортного — 15-50; писем и массовой работы — 1-27; для районов — прямой междугородний; директора типографии — 4-68; бухгалтерия — 5-47.

302909 г. Томск. Типография газеты «Красное Знамя» Заказ 860