Электронная библиотека (репозиторий) Томского государственного университета
http://vital.lib.tsu.ru

Пролетарии всех стран, соединяйтесь!

КРАСНОЕ ЗНАМЯ

ОРГАН ТОМСКОГО ОБКОМА И ГОРКОМА ВКП(б), ОБЛАСТНОГО И ГОРОДСКОГО СОВЕТОВ ДЕПУТАТОВ ТРУДЯЩИХСЯ

№ 126 (7918) | Суббота, 26 июня 1948 г. | Цена 20 коп.

Строить быстро, хорошо и рентабельно!

Для строителей наступила горячая пора — лето, наиболее благоприятный период строительных работ. Сейчас широким фронтом должно вестись строительство новых производственных помещений, жилых зданий.

Последовательно осуществляя грандиозную программу послевоенной сталинской пятилетки, Советское государство из года в год увеличивает объем капитальных вложений в промышленность и транспорт. По нашей области в этом году план капитальных работ установлен в размере свыше 80 миллионов рублей. В Томске на заводское жилищное строительство ассигновано почти 5 миллионов рублей и на ввод новых промышленных объектов — десятки миллионов рублей.

В строй должны вступить новые мощные производственные корпуса, новые предприятия (особенно лесной промышленности), новые благоустроенные дома для рабочих и инженерно-технических работников. Успешное выполнение строительной программы обеспечит дальнейшее наращивание производственных мощностей, улучшение культурно-бытового обслуживания трудящихся. Поэтому осуществление плана строительства является одной из важнейших задач хозяйственных руководителей, партийных, профсоюзных и советских организаций.

Между тем, как свидетельствуют итоги работы за 5 месяцев, план строительства выполняется крайне неудовлетворительно. Годовой план капитальных работ промышленными предприятиями Томска выполнен всего лишь на 12,6 процента в заводского жилищного строительства — на 11 процентов.

В чем причины такого положения?

Ряд строек все еще не обеспечен кадрами. Труд рабочих организован плохо. Допускаются большие простои из-за постоянных перебоев в снабжении строителей материалами, инструментом. Строительно-монтажное управление на двух плотниках имеет один топор, на три лопаты — один хомут.

В этом году строятся четыре мощных механизированных лесопункта: Ергайский, Лайский, третий Чулымский и Куяновский. Но строительство идет крайне медленно. Отдел капитального строительства треста Томлес (начальник тов. Дашук) затянул оформление банковского кредитования. На стройках нехватает рабочей силы, а трудоспособных рабочих организован плохо. Для ускорения темпов строительства требуется большое количество механизмов, но многие механизмы еще не доставлены к месту работ.

Строительное управление «Сибмашстрой» (начальник тов. Котлярский) четвертый месяц все еще переживает так называемый «организационный период», хотя уже давно нужно было широким фронтом начать работы на промышленных стройках.

Руководители ряда строек не ведут решительной борьбы за рентабельность работ. Стоимость строительно-монтажных работ за четыре месяца этого года составила 288.000 рублей вместо 102.000 рублей по смете. Строительно-монтажное управление выполнило работ по строительству на 102.000 рублей, а убыток составил в сумме 192.000. Высокая себестоимость и убыточность — результат плохой организации работ руководителями строительно-монтажного управления. Соблюдение строжайшего режима экономии и внедрение хозяйственного расчета является первоочередной задачей строителей.

Для того, чтобы ускорить строительство, прежде всего, требуется улучшить руководство этим важнейшим государственным делом. Необходимо повысить ответственность руководителей строек за ходом работ и добиться точного соблюдения графика.

Руководители «Сибмашстроя» много говорят о роли кадров в выполнении плана, но не проявляют элементарной заботы о насущных нуждах рабочих. Разве допустимо такое положение, когда рабочие живут в неблагоустроенных общежитиях, не имеют постельных принадлежностей и коек, а на работе не знают расценок и норм. Можно ли при этом добиться общего подъема производительности труда?

Создать рабочим все условия для успешной работы — прямой долг хозяйственных руководителей, партийных и профсоюзных организаций.

На стройках области работают сотни стахановцев. В их числе и пожилые опытные рабочие — мастера своего дела и молодежь. Они стремятся с честью выполнить свой долг — досрочно завершить строительные работы. Стахановцы—плотник тов. Фролов, штукатур тов. Привалова, каменщик тов. Спассенников, столяр тов. Колесов и другие выступили инициаторами социалистического соревнования строительных рабочих по профессиям. Этому хорошему начинанию надо придать широкий размах. Как показал опыт передовых промышленных предприятий, соревнование рабочих по профессиям дает замечательные результаты. Этому соревнованию надо придать широкую гласность и поднять на щит общественной славы имена лучших стахановцев, победителей в соревновании, широко пропагандировать опыт их работы.

Сознавая свой долг перед Родиной, рабочие, инженеры, техники и служащие треста Томскстрой взяли обязательство — выполнить годовой план строительства к 31-й годовщине Великой Октябрьской социалистической революции и обратились ко всем рабочим, инженерно-техническим работникам и служащим строительных организаций Томска последовать их примеру.

Патриотический почин рабочих и инженерно-технических работников Томскстроя получил горячую поддержку в коллективах строительных организаций. Теперь задача состоит в том, чтобы в социалистическое соревнование были вовлечены все рабочие, инженерно-технические работники и служащие каждой стройки.

Для выполнения годовой программы строительства к 7 ноября по каждому объекту необходимо по-новому организовать работу, создать такие условия, чтобы график, составленный с учетом взятых обязательств, выполнялся изо дня в день.

В социалистическое соревнование за досрочное выполнение годового плана к 31-й годовщине Великого Октября необходимо вовлечь коллективы предприятий промышленности строительных материалов. От их четкой работы во многом зависит успешный ход строительства.

Строители находятся на передовых позициях общенародного трудового наступления в борьбе за выполнение пятилетки в четыре года. Своим повседневным стахановским трудом они претворяют в жизнь пятилетний план восстановления и дальнейшего развития народного хозяйства нашей социалистической Родины. Чем лучше будут работать строители, тем быстрее будет осуществлена программа великих работ послевоенной сталинской пятилетки.

Выше знамя социалистического соревнования на каждой стройке!

Заявление Министров Иностранных Дел СССР, Албании, Болгарии, Чехословакии, Югославии, Польши, Румынии и Венгрии по поводу решения Лондонского совещания о Германии, принятое 24 июня на совещании в Варшаве

7 июня было опубликовано коммюнике об окончании Лондонского совещания трех держав — США, Великобритании и Франции — по германскому вопросу. В коммюнике содержится изложение принятых на указанном секретном совещании решений о Германии по основным политическим и экономическим вопросам, а также по вопросу об изменении западных границ Германии, хотя появившиеся в печати сообщения показывают, что коммюнике умалчивают о некоторых принятых на совещании решениях.

Лондонское совещание было созвано в нарушение Потсдамского соглашения, согласно которому вопросы, касающиеся Германии, подлежат решению четырех держав — СССР, США, Великобритании и Франции, — причем рассмотрение этих вопросов было возложено на Совет Министров иностранных дел из представителей этих держав. Нельзя также пройти мимо того факта, что для участия в этом сепаратном совещании трех держав были привлечены также страны Бенилюкса (Бельгия, Нидерланды, Люксембург), хотя в нем не участвовали такие пограничные с Германией государства, как Польша, Чехословакия, а также другие непосредственно заинтересованные страны.

Созыв сепаратного Лондонского совещания по германскому вопросу свидетельствует о том, что организовавшие это совещание правительства США, Великобритании и Франции поставили своей целью ликвидацию созданного на Потсдамской конференции Совета Министров иностранных дел, а также ликвидацию четырехстороннего контрольного механизма в Германии, учрежденного еще ранее по соглашению между четырьмя державами. Это нарушение прежних соглашений между США, СССР, Великобританией и Францией по германскому вопросу, а также нарушение обязательств относительно консультаций с заинтересованными странами, происходит у всех на глазах и ведет к срыву Потсдамского соглашения о демилитаризации и демократизации Германии, направленного на то, чтобы не допустить повторения германской агрессии в будущем.

Эти нарушения существующих Соглашений о Германии затрагивают жизненные интересы не только четырех оккупирующих Германию держав и государств, подвергшихся германской агрессии, но и интересы всех европейских стран, стремящихся к установлению прочного и длительного мира в Европе.

Как известно, Ялтинское и Потсдамское соглашения ставят целью разоружение и ликвидацию военной промышленности Германии, подрыв самой основы германского милитаризма и недопущение восстановления Германии, как агрессивной державы и таким образом, превращение Германии в миролюбивое и демократическое государство. При этом Ялтинское и Потсдамское соглашения предусматривают обязанность Германии уплатить репарации и, тем самым, хотя бы частично возместить ущерб странам, пострадавшим от германской агрессии.

Решения Лондонского совещания трех держав, с участием Бенилюкса, преследуют другие цели. Эти решения отбрасывают в сторону задачи демилитаризации и демократизации Германии, задачи превращения Германии в миролюбивое и демократическое государство, и вовсе умалчивают о репарационных обязательствах Германии. Лондонские решения направлены не на то, чтобы предупредить возможность новой германской агрессии, а на то, чтобы превратить западную часть Германии и, прежде всего, рурскую тяжелую промышленность в оружие восстановления военного потенциала Германии, дабы использовать его для военно-стратегических целей Соединенных Штатов Америки и Англии. Понятно, что подобный план не может не создать благоприятных условий для повторения немецкой агрессии.

Вместе с тем, решения Лондонского совещания показывают, в чем заключается действительный смысл «западного военного союза», созданного в последнее время правительствами Великобритании, Франции, Бельгии, Нидерландов и Люксембурга под покровительством Соединенных Штатов Америки. Еще более откровенно, чем «западный военный союз», включающий указанные пять государств, Лондонское совещание, в котором участвовали также Соединенные Штаты Америки, ставило перед собой не задачу предупреждения новой германской агрессии, а совершенно иные цели. Признаю невозможность втянуть в военно-стратегические планы США и Великобритании всю Германию, Лондонское совещание стремится сделать базой этих планов западные зоны Германии, отрывая эти зоны от остальной Германии.

1. Решения Лондонского совещания направлены на **завершение раскола и расчленения Германии.** Отказавшись даже от словесного признания политического и экономического единства Германии, о чем ранее заявляли правительства США, Великобритании и Франции, Лондонское совещание подготовило создание правительства для западной части Германии, отделенной сепаратными действиями указанных держав от остальной Германии.

Для этого предусмотрен созыв специально полобранного Учредительного Собрания из представителей земель английской, американской и французской зон оккупации, что должно обеспечить для западной части Германии образование марионеточного правительства из таких германских элементов, которые угодны оккупационным властям в западных зонах и связаны тесными узами с американскими и английскими капиталистическими монополиями, но не связаны с германским народом и враждебны его демократическим стремлениям. Это означает, что между США, Великобританией и Францией заключена сделка о проведении политического и экономического раскола и расчленения Германии и о создании в западных зонах такого сепаратного правительства, которое должно противостоять законным требованиям германского народа о единстве и демократизации Германии.

Кроме указанных выше мероприятий по политическому расколу и расчленению Германии, правительства США, Великобритании и Франции проводят сейчас новые мероприятия и по экономическому расколу и расчленению Германии. Сразу же после окончания Лондонского совещания правительства США, Великобритании и Франции начали проводить объявленную 18 июня сепаратную денежную реформу для западных зон Германии, хотя упоминутое коммюнике умолчало о решениях Лондонского совещания по этому вопросу. Сепаратная денежная реформа в западных зонах Германии была осуществлена вопреки очевидной необходимости проведения единой денежной реформы для всей Германии по соглашению между СССР, США, Великобританией и Францией, как это предлагало Советское правительство.

Вместо существовавшей до сих пор единой денежной системы с единой для всей Германии маркой, как это было в свое время установлено по соглашению между четырьмя державами, правительства США, Великобритании и Франции сепаратным образом провели денежную реформу и установили для западной части Германии особую марку. Это в экономических отношениях возводит стену между западной частью Германии и остальной Германией и создает новые многочисленные затруднения для ликвидации экономической разрухи и восстановления народного хозяйства Германии. Вся денежная реформа в западных зонах Германии проводится с расчетом обеспечить выгоды для крупных собственников и, прежде всего, для тех германских монополий, которые имеют тесные связи с американскими и британскими капиталистическими монополиями, что угрожает ростом безработицы и ухудшением материального положения трудящихся в Западной Германии и поведет к новым затруднениям в экономических отношениях с другими странами.

Таковы неизбежные последствия Лондонского совещания, решения которого ведут к завершению политического и экономического раскола и расчленения Германии.

2. Проведение политики раскола и расчленения Германии **срывает заключение мирного договора с Германией,** без чего нельзя покончить с затянувшимся состоянием войны и с оккупационным режимом в Европе. Не случайно, что в коммюнике о Лондонском совещании ни слова не говорится о мирном договоре с Германией и даже не затрагивается вопрос о подготовке мирного договора.

Решения Лондонского совещания США, Великобритании, Франции, с участием Бенилюкса, подтверждают, что правительства этих держав и близкие к ним германские круги не заинтересованы в скором заключении германского мирного договора и в скором выводе оккупационных войск из Германии.

Вместо мирного урегулирования для всей Германии, правительства США, Великобритании и Франции подготовили введение так называемого оккупационного статута в западных зонах Германии, на что в нарочито туманных выражениях намекает Лондонское коммюнике. В то время, как интересы всех миролюбивых народов требуют скорого заключения мирного договора с Германией, что должно снять оккупационный режим с Германии и полностью вернуть германский народ к условиям мирного и демократического развития, правительства США, Великобритании и Франции не хотят допустить скорого заключения мирного договора с Германией и стремятся навязать западным зонам Германии свой «оккупационный статут», чтобы произвольно продлить оккупацию Германии, накладывая на немецкое население бремя оккупационных расходов на долгие годы.

Такая политика американских, британских и французских властей, ведущая к закабалению германского населения и к затягиванию мирного урегулирования в Европе, несовместима с задачами преобразования Германии в миролюбивое и демократическое государство, несовместима также со стремлениями народов к скорейшему установлению демократического мира в Европе.

3. Принятые Лондонским совещанием решения о государственном устройстве в западных зонах Германии **проникнуты антидемократическим духом.** Вся подготовка по созыву так называемого Учредительного Собрания и по созданию германской конституции передана в руки трех военных губернаторов и премьер-министров земель западных зон оккупации Германии. От этого дела полностью отстранены демократические партии, профессиональные союзы и другие демократические организации, представляющие интересы германского народа.

Интересы мира и безопасности народов Европы требуют ликвидации гитлеровской централизации государственного управления Германии, которая уничтожила ландтаги и автономное управление земель, и восстановления децентрализации управления, которая существовала до гитлеровского режима, с восстановлением ландтагов и двух общегерманских палат. Это обеспечит единство Германии и преобразование германского государства на мирных и демократических началах, при условии, что будет предоставлена возможность свободной деятельности для демократических организаций.

Решения Лондонского совещания идут в совершенно другом направлении.

Под тем предлогом, чтобы не допустить восстановления централизованного рейха, Лондонское совещание пытается отбросить Германию назад и навязать германскому народу федеративное устройство государства, где главная власть передается отдельным землям, а общегосударственное управление ограничивается второстепенными функциями, хотя это находится в противоречии с современным развитием демократических государств.

Этот англо-франко-американский план преследует цели расчленения Германии, что ведет к уничтожению самостоятельного германского государства. Осуществление этого плана на федерализацию (расчленение) Германии отдает идею единства Германии в руки немецких шовинистов и реваншистов, стремящихся к восстановлению Германии, как страны милитаристической и господствующей над другими народами. В результате этого поднимет голову идея реванша, усилятся шовинизм, для которого в Германии имеется благоприятная почва, и создадутся условия для появления новых бисмарков или даже новых гитлеров. Если снова стремление германского народа к единой Германии станет орудием в руках германских шовинистов и милитаристов, которые получили уже многие поощрения со стороны оккупационных властей в западных зонах Германии, то это неминуемо поведет к повторению немецкой агрессии с тягчайшими последствиями для народов Европы, в том числе и для германского народа, что заставляет миролюбивые народы усилить меры борьбы против поджигателей новой войны.

4. Политика, проводимая оккупирующими державами в западных зонах Германии, поощряет немецкие реваншистские элементы. С их стороны ведется кампания против соглашений, принятых на Ялтинской и Потсдамской конференциях относительно демократизации и демилитаризации Германии, ее обязательств в отношении возмещения ущерба, причиненного германской агрессией, и против известных решений о перемещении немецкого населения с попытками использовать это население во враждебных соседним государствам целях.

(Окончание на 2 стр.).

Окончание работы совещания Министров Иностранных Дел восьми государств в Варшаве

24 июня совещание Министров Иностранных Дел СССР, Албании, Болгарии, Чехословакии, Югославии, Польши, Румынии и Венгрии закончило свою работу.

На утреннем заседании председательствовал Министр Иностранных Дел СССР В. М. Молотов, на вечернем — Министр Иностранных Дел Румынии А. Паукер.

Совещание разработало текст заявления по поводу решений Лондонского совещания по Германии. Текст заявления публикуется отдельно.

Посещение Заместителем Председателя Совета Министров и Министром Иностранных Дел СССР В. М. Молотовым Президента Польской республики Болеслава Берута

ВАРШАВА, 24 июня. (ТАСС). Сегодня Заместитель Председателя Совета Министров и Министр Иностранных Дел СССР В. М. Молотов посетил Президента Польской республики г-на Б. Берута. Тов. Молотова сопровождал посол СССР в Польше Б. З. Лебедев.

Осмотр В. М. Молотовым города Варшавы

ВАРШАВА, 24 июня. (ТАСС). Сегодня Министр Иностранных Дел СССР В. М. Молотов осматривал Варшаву и посетил строительство крупной магистрали «Восток—Запад», включающее реконструкцию дорог, ведущих к Варшаве, сооружение нового капитального моста через Вислу, туннель для городского транспорта, эскалатор для пешеходов. В. М. Молотов посетил ряд районов города, в частности, рабочий район Жолибож, руины старого города и гетто, а также памятник, воздвигнутый в честь жертв, погибших в гетто. В поездке по городу В. М. Молотова сопровождали президент города Варшавы г-н Толвинский, министр восстановления г-н Кочаровский, директор департамента печати министерства иностранных дел г-н Гроц, а также посол СССР в Польше Б. З. Лебедев.

Годовую программу—к 7 ноября!

Обращение коллектива рабочих, инженеров, техников и служащих треста Томскстрой ко всем рабочим, инженерно-техническим работникам и служащим строительных организаций Томска

Дорогие товарищи!

Советский народ под руководством партии Ленина — Сталина уверенно идет по пути к коммунизму.

Социалистическое соревнование за выполнение величественной программы послевоенной сталинской пятилетки в четыре года стало знаменем побед советских патриотов. Это великое всенародное движение уже дало свои результаты. Наша промышленность по ряду важнейших показателей превысила довоенный уровень и идет по пути нового подъема.

Следуя примеру передовых коллективов московских промышленных предприятий и горя желанием достойно встретить 31-ю годовщину Великого Октября, мы берем на себя следующие обязательства:

1) Выполнить годовой план в установленном объеме по строительству при хорошем качестве работ к 7 ноября 1948 г. и сдать в эксплоатацию намеченные объекты в следующие сроки: а) 8-ю школу— к 10 августа 1948 г.; б) закончить строительство теплотрассы и общежитие на 150 человек к 1 октября 1948 года; в) досрочно сдать в эксплоатацию: трамвай первой очереди, детский кинотеатр, жилые дома, гаваань и другие объекты.

2) Механизировать трудоемкие процессы труда: земляные работы на 72 процента, приготовление бетона — на 85 процентов, приготовление раствора — на 90 процентов, выпуск изделий полуфабриката — на 75 процентов.

3) Повысить производительность труда на 11 процентов.

4) Добиться снижения себестоимости строительства на 5 процентов сметной стоимости.

Сознавая, что досрочное выполнение пятилетнего плана промышленными предприятиями Томска во многом зависит от строительства и ввода в действие производственных площадей, жилищно-бытовых и культурных объектов, мы, не жалея сил, будем трудиться на благо нашей Родины, еще выше поднимем знамя социалистического соревнования за выполнение пятилетки в четыре года, за выполнение годовой программы в 10 месяцев.

Мы призываем рабочих, работниц, инженеров, техников и служащих строительных организаций и отделов капитального строительства предприятий города с новой силой развернуть социалистическое соревнование за высокопроизводительную, рентабельную работу, за достойную встречу 31-й годовщины Великого Октября.

Принято на общем собрании рабочих, инженерно-технических работников и служащих.

Об инициативе коллектива треста Томскстрой по развертыванию предоктябрьского социалистического соревнования

Постановление Томского горисполкома и бюро горкома ВКП(б) от 23 июня 1948 года

Своевременный ввод в эксплоатацию намеченных строительством промышленных и жилых объектов города является важнейшим условием, обеспечивающим выполнение промышленностью пятилетки в четыре года и дальнейшее улучшение материально-бытового обслуживания трудящихся.

Сознавая это и учитывая, что дальнейшее использование резервов производства создает возможность достигнуть еще более быстрых темпов строительства, коллектив рабочих, инженерно-технических работников и служащих треста Томскстрой единодушно решил в ознаменование 31-й годовщины Великой Октябрьской социалистической революции выполнить годовой план строительства к 7 ноября 1948 года и обратился с призывом к коллективам всех строительных организаций города включиться в предоктябрьское социалистическое соревнование за достойную встречу 31-й годовщины Великого Октября.

Горисполком и бюро горкома ВКП(б) постановляют:

1. Одобрить инициативу коллектива треста Томскстрой, выступившего с обращением ко всем рабочим, инженерно-техническим работникам и служащим строительных организаций города о развертывании предоктябрьского социалистического соревнования за выполнение плана строительно-монтажных работ 1948 года к 31-й годовщине Великого Октября.

2. Обязать партийных, хозяйственных и профсоюзных руководителей строительных организаций обсудить это обращение на собраниях рабочих, инженерно-технических работников и служащих, принять социалистические обязательства в предоктябрьском соревновании и наметить мероприятия, обеспечивающие выполнение обязательств.

3. Учредить переходящее красное знамя горисполкома и горкома ВКП(б) и ежемесячно вручать его коллективу строительной организации, добившемуся лучших результатов в соревновании.

4. Поручить промышленному отделу горкома ВКП(б) (тов. Денисову) и горисполкому (тов. Егорову) ежемесячно подводить итоги выполнения обязательств и вносить предложения на бюро горкома и в горисполком о присуждении мест в соревновании строительным организациям и строительным рабочим по профессиям.

***

Горисполком и бюро горкома ВКП(б) призывают всех рабочих, инженерно-технических работников и служащих строительных организаций шире развернуть предоктябрьское социалистическое соревнование за выполнение плана третьего решающего года пятилетки к 31-й годовщине Великой Октябрьской социалистической революции, тем самым обеспечить успешное завершение послевоенного сталинского пятилетнего плана в четыре года.

Председатель Томского горисполкома, Н. БАРАНОВ

Секретарь Томского горкома ВКП(б), Л. ФЕДОСЕЕВ.

Электронная библиотека (Репозиторий) Томского государственного университета
http://vital.lib.tsu.ru

Заявление Министров Иностранных дел СССР, Албании, Болгарии, Чехословакии, Югославии, Польши, Румынии и Венгрии по поводу решения Лондонского совещания о Германии, принятое 24 июня на совещании в Варшаве

(Окончание).

В особенности кампания немецких реваншистских элементов направлена против польско-немецкой границы на Одере и западной Нейсе, являющейся незыблемой границей — границей мира.

Лондонская конференция обходит вопросы реваншистской кампании, поощряя, таким образом, агрессивные тенденции среди немецких реакционных кругов. В этих условиях применение мер против всякой реваншистской деятельности является одним из важнейших условий укрепления мира и безопасности народов Европы.

5. Решения Лондонского совещания трех держав подчиняют экономику Западной Германии целям Соединенных Штатов Америки и Англии, ставя ее в зависимость от проведения так называемого «плана Маршалла» в Европе. Это означает, что промышленность и другие отрасли экономики Западной Германии будут скованы планами американских, а также английских капиталистических монополий, которые стремятся подчинить себе всю экономическую жизнь западных зон Германии и отнюдь не заинтересованы в действительном восстановлении и подъеме германской мирной промышленности, которую они рассматривают как своего конкурента.

Эта политика окончательно преследует цели дальнейшего усиления зависимости связанных с «планом Маршалла» стран от американских и британских монополий.

Восстановление и развитие мирной промышленности Германии не только не противоречит интересам других народов, но и соответствует задачам экономического восстановления Европы. Германскому народу должны быть предоставлены широкие возможности в деле восстановления и развития мирной промышленности, сельского хозяйства и транспорта, а также внешней торговли, т. к. без этого Германия не может существовать и выполнять свои репарационные обязательства по отношению к странам, пострадавшим от германской агрессии. При этом в течение определенного периода должен быть сохранен контроль четырех держав, чтобы не допустить восстановления германской военной промышленности и германского милитаризма. Включение экономики западных зон Германии в «план Маршалла» означает включение этой части Германии в проводимый по «плану Маршалла» раскол всей Европы на два лагеря: европейских государств, принявших план Маршалла и в силу этого подчиненных контролю Соединенных Штатов Америки, с одной стороны, и, с другой стороны, европейских стран, к которым относятся СССР и народно-демократические республики, не согласные на иностранное вмешательство в их внутренние дела.

Таким образом, Лондонское совещание не только завершает проведение плана раскола и расчленения Германии, но оно, вместе с тем, в соответствии с «планом Маршалла», еще дальше углубляет раскол стран Европы на противостоящие друг другу лагери. Понятно, что осуществление такой политики не имеет ничего общего с действительными интересами народов Европы, с хозяйственным восстановлением Европы. Нечего и говорить о том, что проведение этой политики США, Великобритании и Франции станет экономику западных зон Германии в невыносимые условия подчинения экспансионистским планам иностранного капитала, не считающегося ни в какой мере с интересами демократической Германии.

6. Лондонское совещание приняло специальное решение по вопросу о Руре. Решено создать особый орган по контролю за распределением рурского угля, кокса и стали из представителей участвовавших в Лондонском совещании держав, изъяв из-под контроля этого органа производство угля, кокса и стали, чем обеспечивается сохранение господствующего положения американских и британских финансово-промышленных монополий в рурской промышленности.

Таким образом, вместо передачи рурских угольных и металлургических трестов и картелей в собственность германского народа, на чем настаивают как Советский Союз, так и другие участники настоящего совещания, правительства США и Великобритании оставляют рурскую тяжелую промышленность фактически в своих руках, вне участия Франции и СССР в контроле над производством и вне какого-либо влияния германских демократических организаций. Этим облегчается возможность сделки между американскими и британскими монополиями, с одной стороны, и немецкими магнатами угольной и сталелитейной промышленности в Руре, с другой стороны, что создает возможность восстановления военного потенциала Германии и создания очага новой немецкой агрессии.

Нетрудно понять, что такая политика совершенно несовместима с интересами мира, с интересами германского народа и других народов Европы. Только передача рурской тяжелой промышленности в руки германского народа и установление на определенный срок контроля над производством и распределением продукции рурской промышленности со стороны четырех государств — СССР, США, Великобритании и Франции, — которые совместно могут обеспечить развитие рурской промышленности исключительно в мирных целях, дали бы возможность разрешить вопрос о Руре в интересах мира и безопасности народов Европы.

7. Из всего сказанного видно, что лондонские решения являются грубым нарушением Ялтинского и Потсдамского соглашений по вопросу о единстве Германии и о проведении демилитаризации, денацификации и демократизации Германии, об уничтожении военного потенциала Германии и ликвидации условий, могущих облегчить новую немецкую агрессию.

Ввиду этого нужно признать совершенно несостоятельным заявление лондонского коммюнике, что лондонские решения должны облегчить достижение в дальнейшем соглашения между четырьмя державами по вопросу о Германии. Несостоятельность такого заявления видна уже из того, что лондонские решения находятся в полном противоречии с принятыми ранее решениями на Ялтинской и Потсдамской конференциях, срывая и соглашение об установлении четырехстороннего контрольного механизма для Германии, и соглашение о рассмотрении германского вопроса в Совете Министров иностранных дел с участием четырех держав. Лондонские сепаратные совещания трех держав, с участием Бенилюкса, и лондонские сепаратные решения этих держав не только не могут облегчить достижение соглашения между четырьмя державами по вопросу о Германии, но и подрывают доверие народов к международным соглашениям, в которых участвуют США и Великобритания. Нетрудно понять, что нарушение принятых международных соглашений не может создавать доверия к нарушителям этих соглашений.

Ввиду изложенного мы отказываемся признать за решениями Лондонского совещания законную силу и какой-либо моральный авторитет.

8. В соответствии с Ялтинским и Потсдамским соглашениями по вопросу о Германии, Правительства СССР, Албании, Болгарии, Чехословакии, Югославии, Польши, Румынии и Венгрии считают неотложным разрешение, прежде всего, следующих вопросов:

Первое. Проведение, по соглашению между Великобританией, СССР, Францией и США, мероприятий, обеспечивающих завершение демилитаризации Германии.

Второе. Установление на определенный срок контроля четырех держав — Великобритании, СССР, Франции и США над рурской тяжелой промышленностью, с целью развития мирных отраслей рурской промышленности и недопущения восстановления военного потенциала Германии.

Третье. Образование, по соглашению между Правительствами Великобритании, СССР, Франции и США, временного демократического миролюбивого общегерманского правительства из представителей демократических партий и организаций Германии — в целях создания гарантии от повторения германской агрессии.

Четвертое. Заключение мирного договора с Германией в соответствии с Потсдамскими решениями с тем, чтобы оккупационные войска всех держав были выведены из Германии в годичный срок после заключения мирного договора.

Пятое. Выработка мероприятий по выполнению Германией ее репарационных обязательств перед государствами, пострадавшими от германской агрессии.

Успешное выполнение плана заготовки кормов — необходимое условие для повышения продуктивности животноводства

К сенокосу не готовятся

КРИВОЩЕИНО. (По телефону). Колхозы района должны скосить в этом году более 25.000 гектаров сенокосных угодий, заготовить 300.000 центнеров сена, 1.000 тонн силоса и вечочного корма. Передовые колхозы района — «Ясный путь», имени Крупской, «Искра» в полной готовности встречают сенуборку. В этих сельхозартелях отремонтированы сенокосилки, конные грабли, полностью подготовлен ручной инвентарь, очищены силосные ямы, созданы бригады косцов, выделен премиальный фонд.

Однако в целом по району подготовка к сенокосу далеко не закончена. По данным сельскохозяйственного отдела, отремонтировано только 40 сенокосилок из 123, меньше половины конных граблей. В колхозе «Червонный штандарт» (председатель Кирпиченко) не готовы сенокосилки, не отремонтированы конные грабли. Такое же положение в колхозе «17 лет Октября», Володинского сельсовета, имени Кагановича (председатель Волков), Жуковского сельсовета.

Не готовится к сенуборке сельскохозяйственная артель «Кзыл Байрак» (председатель Юнусов). Сенокосилки разбросаны, части от них раскиданы, ручного инвентаря мало.

В. ПОМИНОВ.

Косовица трав застанет врасплох

ЗЫРЯНКА. (По телефону от наш. корр.). В сельскохозяйственных артелях «Октябрь», имени Красина, имени Сталина и некоторых других не готовятся к косовице трав и закладке силоса. В колхозе имени Красина еще не начали ремонт сенуборочных машин.

— Кузнеца нет, — говорит председатель колхоза Локтионов, — вот в «Красной ниве» кузнец закончит ремонт своих машин и начнет наши.

Не лучше положение в колхозе имени В. Бенгисепа. Здесь—большая колхозная ферма, кормов потребуется много, но о сенуборке председатель Викман и не думает. До сих пор не приступили здесь и к закладке силоса. Все еще медлят с началом силосования в колхозах Богословского, Таврилинского и Михайловского сельсоветов.

Уже сейчас надо составить рабочие планы в колхозах по заготовке кормов, каждой бригаде довести задание. Но к этой важнейшей работе также не приступили. Отдел сельского хозяйства райисполкома разослал колхозам задание по заготовке кормов и на этом успокоился. Проверка готовности колхозов к сенуборке еще не проводилась.

Д. САДОВСКИЙ.

ЗАТЯГИВАЮТ МОЛОКОПОСТАВКИ ГОСУДАРСТВУ

В Кожевниковском районе слабо идет заготовка молока и выработка животного масла. Из-за бездеятельности работников аппарата районного уполномоченного Министерства заготовок тов. Аникиева и управляющего раймаслопромом тов. Орлова план заготовки молока в районе из месяца в месяц не выполняется. Годовой план молокопоставок выполнен на 27 процентов.

Установлено много случаев незаконного разбазаривания молока на внутриколхозные нужды. Колхоз имени Розы Люксембург (председатель тов. Николаев) израсходовал таким образом 672 литра, колхоз «Новая деревня» (председатель тов. Хацлов) продал сельпо 11 килограммов масла, а план молокопоставок этими колхозами из месяца в месяц не выполняется.

Круглосуточная приемка молока и масла в населенных пунктах не организована, большинство сливных отделений и сборных пунктов не оборудовано. В поселках Ново-Черное и Зайцевой заимке они находятся в антисанитарном состоянии. Посуды и приборами маслозаводы не обеспечены, поэтому определение жирности не организовано. В поселке Зайцева заимка заведующая сливотделением тов. Горенкова в июне в течение 10 дней не принимала молоко от колхоза «За власть Советов» и индивидуальных сдатчиков из-за неисправности сепаратора.

В. ШАТОВ.
Инспектор уполномизага по Томской области.

Усилить заготовку молока и мяса

Заготовки молока и мяса не являются сезонным делом и выполняются в течение всего года. Однако большая часть этих заготовок приходится на летний период, когда коровы дают три четверти годового надоя молока, а гулевой скот приобретает необходимую упитанность. Летом заготовки мяса и молока идут усиленными темпами. В короткие сроки необходимо принять и переработать большое количество молока, перегнать по летнему пастбищу скот. К мясокомбинатам, не утуждив его упитанности.

Это требует от заготовителей подготовки, четкости, организованности и увязки между отдельными звеньями производственной и заготовительной работы.

Там, где зоотехспециалисты и заготовители организованно и настойчиво выполняют свои задачи, заготовки идут удовлетворительно. Увеличились удои и приток молока на приемные пункты по сравнению с прошлым годом в колхозах Александровского, Асиновского, Тегульдетского, Шегарского и других районов. Ряд колхозов Томского, Асиновского, Парабельского районов досрочно выполняет полугодовой план молокопоставок. Удовлетворительно проходят заготовки молока среди индивидуальных сдатчиков города Томска.

В то же время не уделяют достаточного внимания работе с индивидуальными сдатчиками в Зырянском, Кожевниковском, Кривошеинском, Молчановском, Туганском, Шегарском, Чаинском районах. Неудовлетворительно выполняется план молокопоставок в Каргасокском, Колпашевском, Молчановском и Пудинском районах.

Сотрудники облуполномизага до сего времени не могут установить и разделить по категориям учитывать план и выполнение молокопоставок по Колпашевскому району и городу Колпашево.

Вместо контроля над расходованием скота, его нагулом райуполномизаг Асиновского района требует от колхозов сдачи скота любой упитанности.

Многие раймаслопромы не подготовились к заготовкам молока, ощущается недостаток молочной посуды, приборов и реактивов, не приведено в порядок весовое хозяйство.

Сейчас наступили самые горячие дни для заготовок молока и мяса. Надо использовать все резервы летнего периода для увеличения животноводческой продукции в колхозах, чтобы досрочно выполнить план заготовок.

Необходимо организовать борьбу со всякого рода потерями и требовать чистоты и полноты выдаивания коров, сохранения молочных продуктов от порчи, увеличения выхода масла в колхозах, перерабатывающих молоко, жесткого контроля над учетом молока и правильным определением жирности его на сепараторных пунктах и маслозаводах.

Надо решительно покончить с практикой приема в мясопоставки скота низкого качества и по-серьезному организовать нагул скота в колхозах для сдачи его в счет мясопоставок, а также установить контроль над тем, чтобы лучший по упитанности скот сдавался государству и не разбазаривался на сторону.

Руководители колхозов и колхозники должны понимать, что все эти потери уменьшают товарность колхозного животноводства и снижают полноту оплаты колхозного трудодня. Для борьбы с потерями нужно привлечь общественность села, актив колхозников, депутатов сельсовета.

Работа каждого заготовителя, приемщика и пункта в целом должна быть подчинена установленному графиком плану заготовок молока и мяса на каждый месяц, декаду, пятидневку.

Проявление творческой инициативы заготовителей, четкая организация их повседневного труда будут способствовать успешному выполнению большего объема заготовок в короткие летние сроки.

Взятые заготовителями социалистические обязательства—досрочно выполнить план заготовок продуктов животноводства — должны быть выполнены.

И. АРЗАМАСКОВ.
Заместитель заведующего сельхозотделом обкома ВКП(б).

Гениальное произведение марксистско-ленинской философии

О работе В. И. Ленина „Материализм и эмпириокритицизм"

В 14-м томе нового, четвертого собрания Сочинений В. И. Ленина публикуется его гениальное философское произведение «Материализм и эмпириокритицизм». Это произведение было написано Лениным 40 лет тому назад, в 1908 году, в период злейшей реакции, установившейся в России после поражения буржуазно-демократической революции 1905—1907 гг. То был один из труднейших периодов в истории революционного движения в России, в истории большевистской партии.

Партия Ленина—Сталина вела ожесточенную борьбу не только против царизма, против различных реакционных помещичьих и буржуазных партий, но и против мелкобуржуазных партий — меньшевиков, эсеров, анархистов и др., бывших попутчиков буржуазно-демократической революции, которые в годы реакции скатились на путь ликвидаторства, предательства, ренегатства. Реакция в России нашла свое отражение во всех областях идеологии: в области политики, литературы, искусства и в области философии.

В России в эти годы получила распространение буржуазная реакционная философия, смыкающаяся с религиозно-мистическим мировоззрением, — философия так называемого эмпириокритицизма — махизма, созданного философами-идеалистами Авенариусом и Махом, в Западной Европе. Махистскую философию в это время проповедывали и идеологи кадетов, и «вождь» всероссийской партии Чернов, и «философствующие» меньшевики — Валентинов, Юшкевич и др. и пр.

Махистское поветрие коснулось и отдельных неустойчивых членов большевистской партии из группы «Вперед» (Луначарский, Базаров, Богданов и др.). Они стояли на позициях отзовизма, проповедывали религиозно-мистические идеи богостроительства. Возникла необходимость дать беспощадный, сокрушительный отпор этому натиску буржуазно-реакционных идей, разгромить их. Эту задачу выполнил В. И. Ленин в своей гениальной работе «Материализм и эмпириокритицизм».

«...Не кто иной, как Ленин, взялся за выполнение серьезнейшей задачи обобщения по материалистической философии наиболее важного из того, что дано наукой за период от Энгельса до Ленина, и всесторонней критики антиматериалистических течений среди марксистов. Энгельс говорил, что «материализму приходится принимать новый вид с каждым новым великим открытием». Известно, что эту задачу выполнил для своего времени не кто иной, как Ленин, в своей замечательной книге «Материализм и эмпириокритицизм» (И. Сталин. Вопросы ленинизма, 11 изд., стр. 14)

***

В книге «Материализм и эмпириокритицизм» Ленин полностью разоблачил реакционную махистскую философию и нанес ей сокрушительный удар. Но этим разгром махизма не исчерпывается историческое значение книги Ленина. В своем великом философском произведении Ленин отстоял и всесторонне развил философию К. Маркса и Ф. Энгельса — диалектический и исторический материализм, дал гениальное философское обобщение крупнейших открытий в области естественных наук в конце XIX и начале XX веков, разработал теоретические основы большевистской партии.

Книга Ленина показывает, как надо разоблачать всяких врагов марксистского материализма. «Образцом большевистской борьбы с противниками материализма является книга Ленина «Материализм и эмпириокритицизм», — говорил товарищ Жданов, — где каждое слово Ленина представляет из себя разящий меч, уничтожающий противника» («Вопросы философии», т. I, стр. 261).

Работа В. И. Ленина «Материализм и эмпириокритицизм» явилась теоретической подготовкой большевистской партии. Вместе с Лениным борьбу против врагов и извратителей марксизма вел товарищ Сталин, который в годы реакции в своей замечательной работе «Анархизм или социализм?» (1906—1907 гг.) отбил нападение на диалектический и исторический материализм со стороны анархистов и развил теоретические основы большевизма.

***

Работа В. И. Ленина является классическим образцом беспощадной, непримиримой партийной критики враждебных рабочему классу и всем трудящимся массам реакционно-буржуазных философских идей, под каким бы видом и масками, в каком бы обличии они ни выступали. Махисты всячески маскировали реакционную, антинаучную сущность своей философии. Они утверждали, что их философия является якобы новой философией. Ленин показал в своей работе, что махистская философия— не что иное, как реставрация, перепев английской идеалистической философии XVIII века (Беркли, Юм) и немецкой реакционной идеалистической философии XVIII — XIX веков (Кант, Фихте). Махисты лишь подновили терминологию, не изменив содержания, сущности субъективно-идеалистической философии Беркли, Юма, Фихте.

Махисты громогласно и многообещающе заявляли, что их философия является якобы философией, построенной только на опыте, причем на опыте «критическом», «очищенном» и т. д. В. И. Ленин в своей работе показал, что махисты идеалистически извращают опыт, сводят его целиком и полностью к субъективистски-истолкованным ощущениям и переживаниям, оторванным и изолированным от природы и общества, от практической деятельности людей.

В. И. Ленин показал в своем произведении, что махисты — это путаники, эклектики в области философии, что они — представители «презренной партии средины» в философии, представители межеумочной философии, прикрывающие свой субъективный идеализм обманными фразами о «надпартийности» своей философии.

Махисты утверждали, что их философия якобы связана с теми великими открытиями, которые произошли в естественных науках на рубеже XIX и XX веков. Действительно, в это время в естественных науках произошла коренная ломка старых представлений о строении материи. Было доказано, что материя в своей основе состоит не из простых и неделимых атомов, что в центре атома находится его ядро, вокруг которого с колоссальной скоростью, приближающейся к скорости света, движутся электроны. Было открыто, что материя не является непроницаемой, как представлялся себе материю физики XIX века. Было открыто также, что такие «свойства», качества материи, как масса, движение, энергия, связаны друг с другом.

Махисты, будучи идеалистами и метафизиками, пытались спекулировать на новых открытиях в физике, использовать их для своей реакционной философии. Они заявляли, что на новых открытий будто бы вытекает, что материя исчезла, что в фундаменте мира лежит не материя, а энергия, что энергия существует без материи, что энергия нематериальна, что сознание существует без материи, без мозга, что нет объективной и абсолютной истины, что все наши знания условны, субъективны, произвольны, что в мире нет объективной причинности, необходимости и закономерности, что все существующее является продуктом нашего сознания.

В. И. Ленин убедительно показал, что эти заявления — сознательная фальсификация науки. В. И. Ленин доказал, что все великие открытия в области естественных наук еще и еще раз подтверждают коренные положения диалектического материализма, подтверждают диалектический характер всех процессов, происходящих в природе, подтверждают диалектический характер процесса познания людьми объективно, реально, вечно существующей и вечно развивающейся материи. В. И. Ленин показал, что электронная теория строения материи нисколько не означает и не может означать «исчезновения» материи. Исчезает не материя, а исчезает, видоизменяется старое представление о строении материи и заменяется новым, более точным, более глубоким и сложным представлением о ее строении. Все это нисколько не колеблет положения философского материализма о том, что материя есть объективная реальность, существующая независимо от человека и человечества.

В. И. Ленин, далее, показал в своей работе, что нужно различать два определения материи: философское и естественнонаучное. Философское определение материи состоит в признании вечного существования объективного, реального материального мира вне и независимо от сознания. Это философское определение материи является абсолютным, оно никогда не сможет устареть, как бы ни развивались и ни изменялись естественно-научные представления о строении материи.

Естественно-научные представления о материи, являясь объективными, в то же время относительны, они могут существенным образом изменяться с новыми великими открытиями в области естественных наук. Предвидя пути дальнейшего развития естествознания, В. И. Ленин писал, что атом и электрон так же неисчерпаемы для познания, как и весь мир. В. И. Ленин убедительно показал, что факт относительности человеческих знаний, их изменения и развития, не дает никакого права отрицать существование объективной, абсолютной истины. Объективный, абсолютный материальный мир познается полнее и точнее путем накопления все большего количества относительных истин. Абсолютная истина складывается из суммы относительных истин, а каждая относительная истина есть частица, кусочек абсолютной, объективной истины. В. И. Ленин — в противовес путаной и ложной теории познания махизма — обосновал и развил теорию познания диалектического материализма, которая вооружила нашу партию огромной силой научного предвидения и дала ей возможность руководить победоносной борьбой рабочего класса.

***

Русские махисты из бывших марксистов пытались соединить идеалистическую философию Маха с экономическим и историческим учением Маркса, они пытались доказать, что философия Маха якобы не противоречит марксизму. В. И. Ленин разоблачил эту подделку. Он показал, что махистская философия ничего общего не имеет с марксизмом, ибо она — наихудшая разновидность буржуазной, реакционной идеалистической философии, философии субъективного идеализма, ложно сводящей все существующее к ощущениям, к сознанию субъекта. Марксистская философия является философией последовательного, монистического, воинствующего материализма, непримиримого ни к какой реакции, социальным гнетом, предрассудкам, суеверциям, идеализмом, религиозной мистикой.

Реакционно-буржуазная философия субъективного идеализма объявляет мир непознаваемым. Она отрицает существование объективных законов развития общества или возможность их познания. Буржуазные идеологи стремятся подорвать уверенность трудящихся масс в их конечной победе, всеять в сознание трудящихся неуверенность в своих силах, заставить их отказаться от революционной борьбы.

Махисты пытались распространить свои философские воззрения и на области общественных явлений. Некоторые из них переносили законы механики, физики, биологии на общественные явления. Это неизбежно ведет к ложному, неправильному пониманию общественных явлений и их законов, к вульгарному, идеалистическому представлению об обществе, в частности, к антимарксистской «теории равновесия».

Из махистской теории познания, проповедующей идеалистический взгляд на природу, неизбежно вытекает идеалистическое представление и об обществе. Если, согласно философии махизма, природа существует только в сознании субъекта, то отсюда вытекает, как и утверждали махисты, что общественное бытие людей существует лишь в их сознании, что общественное бытие и общественное сознание тождественны.

Отождествление общественного бытия с общественным сознанием есть отрицание реальных, материальных условий общественной жизни, прямой отказ от классовой борьбы пролетариата и трудящихся масс за их экономическое и политическое освобождение.

Электронная библиотека (репозиторий) Томского государственного университета
http://vital.lib.tsu.ru

О ходе летней путины на рыбных промыслах области на 20 июня 1948 года

Рыбная промышленность области вступила в важный период летней путины. В ложных районах начался запорный и неводной промысел рыбы. Колхоз имени Максима Горького, Кожевниковского района, уже выловил в запорах 24 центнера высококачественной рыбы. 12 центнеров рыбы сдала на приемный пункт бригада гослова Томского рыбозавода (бригадир тов. Нефедов). Первые 26 центнеров выловленной рыбы в запорах приняты Васюганским рыбозаводом. Начался облов запорных подъемов в Верхне-Кетском и Бакшенгинском районах. Рыболовецкое звено колхоза «Красный рыбак», Томского района, ежедневно вылавливает неводом до 120 кг рыбы. По 5 центнеров рыбы в день добывают неводами рыбаки колхоза «15 лет Октября», Кожевниковского района. С каждым днем увеличивается фронт запорного и летнего неводного промысла.

В социалистическом соревновании рыбодобывающих районов области во второй декаде июня продолжает прочно удерживать первое место Верхне-Кетский район (секретарь райкома ВКП(б) тов. Пискунов, председатель райисполкома тов. Бофт), выполнивший квартальный план по улову рыбы на 171,4 процента.

Александровский район (секретарь райкома ВКП(б) тов. Иванов, председатель райисполкома тов. Лемаев) выполнил план рыбодобычи второго квартала на 139,1 процента и снова занял второе место. Однако во второй декаде июня в районе резко уменьшился улов рыбы, и если в последующей декаде темпы рыбодобычи не увеличатся, то район рискует потерять занимаемое им второе место.

Третье место попрежнему занял Васюганский район (секретарь райкома ВКП(б) тов. Мишенок, заместитель председателя райисполкома тов. Глазырин), выполнивший квартальный план улова рыбы на 155,8 процента.

Областная комиссия решила переходящее красное знамя облисполкома и обкома ВКП(б) оставить Верхне-Кетскому району.

Из предприятий рыбной промышленности прочно удерживают: первое место — Верхне-Кетский рыбозавод (директор т. Панов, секретарь партийной организации тов. Волков), выполнивший план улова рыбы второго квартала на 171,4 процента, второе место — Александровская моторно-рыболовная станция (директор т. Малышевский, секретарь партийной организации тов. Булдычев), выполнившая квартальный план рыбодобычи на 151 процент, и третье место—Каргасокский рыбозавод (директор тов. Петроченко, секретарь партийной организации тов. Самойлов).

Областная комиссия решила переходящее красное знамя облисполкома и обкома ВКП(б) оставить Верхне-Кетскому рыбозаводу.

Из рыбодобывающих колхозов, досрочно выполнивших годовой план улова рыбы, продолжает удерживать первое место колхоз имени 21-й годовщины Октября, Парабельского района (председатель колхоза тов. Соколов). На второе место выдвинулся колхоз «Труженик Парыма», этого же района (председатель колхоза тов. Нестеренко).

Одновременно с этим комиссия отмечает хорошую работу колхозов, перевыполнивших полугодовой план рыбодобычи: имени Коминтерна, Колпашевского района (председатель колхоза тов. Логачев), имени Сталина, Парабельского района (председатель колхоза тов. Сосин), им. Ворошилова, Каргасокского района (председатель колхоза тов. Мошкин), «Ленинский путь», Александровского района (председатель колхоза тов. Перемитин), «Красный Октябрь», Верхне-Кетского района (председатель колхоза тов. Трифонов).

Из рыболовецких бригад области первое место снова заняла бригада гослова Александровского рыбоконсервного завода (бригадир т. Чернухов), второе место заняла бригада гослова (бригадир тов. Иванченко) и третье место бригада гослова (бригадир тов. Сенцов) этого же завода.

Комиссия также отмечает самоотверженную работу рыбаков тт. Костырева и Мартина из колхоза «Урман», Каргасокского района, выполнивших полугодовое задание по рыбодобыче на 200 процентов, тт. Пшеничникова, Талаева и Сайнакова из Верхне-Кетского района, выполнивших по четыре полугодовых плана.

Комиссия отмечает неудовлетворительную работу по выполнению плана рыбодобычи в Каргасокском, Парабельском, Колпашевском и Молчановском районах, выполнивших июньский план только от 14 до 22 процентов. До сих пор не ликвидировано отставание в выполнении плана улова рыбы на Молчановском, Томском рыбозаводах и Колпашевском рыбоконсервном заводе. Эти предприятия плохо подготовились к запорному лову, в результате чего запоры устанавливаются с опозданием.

Учитывая, что начался резкий спад воды, необходимо как можно быстрее закончить установку запоров, тщательно проверить качество поставленных запоров и организовать круглосуточный их облов. Ответственные задачи стоят и перед работниками рыбообрабатывающих пунктов, которым предстоит в этот период обработать большое количество рыбы, не допустив снижения ее качества. Нужно сейчас же решить вопросы по обеспечению всех приемных пунктов солью, тарой, льдом и для перевозки рыбы создать специальные транспортные бригады.

Досрочное выполнение годового плана улова рыбы будет зависеть от успешного проведения запорного и стрежевого лова. Комиссия считает необходимым, чтобы руководители госрыбтреста и предприятий рыбной промышленности приняли срочные меры, обеспечивающие организованное вступление в запорный и стрежевой промысел.

Делегация выехала в село Нарым на открытие Дома-музея товарища Сталина

25 июня в час дня из Томска на пассажирском пароходе «Пролетарий» выехала делегация Томской области на открытие Дома-музея товарища Сталина в село Нарым.

На борту парохода—представители партийных, советских организаций, стахановцы предприятий, передовики социалистических полей, ученые томских вузов.

В числе едущих на открытие Дома-музея товарища Сталина Герои Советского Союза А. Я. Власов, П. Н. Орлянский, знатные хлеборобы нашей области Герои Социалистического Труда бригадир А. А. Андреев (колхоз «Объединение», Кожевниковского района) и звеньевой Н. П. Волынкин (колхоз «Молот», Шегарского района).

Среди делегатов мать Героя Советского Союза Ивана Черных — Мария Никитична Черных, стахановец карандашной фабрики А. Н. Вороновский, стахановец Самусьского затона Павлович, окончивший в этом году среднюю школу № 3 с золотой медалью Валентин Дегтярев и другие.

Пароход хорошо оборудован. Он украшен лозунгами, плакатами.

На верхней палубе установлен большой портрет великого Сталина. Под портретом лозунг: «Да здравствует вдохновитель и организатор наших побед, наш вождь и учитель великий Сталин!».

Пароход радиофицирован. По пути следования на пароходе будут выпускаться фотобюллетень, стенная газета.

Кроме того, областная библиотека на пароходе организовала передвижную библиотеку и выставку литературы, посвященную жизни и революционной деятельности великого Сталина.

Мастер кузнечного дела

Иван Тихонович Чекулаев славится в Митрофановской МТС Асиновского района как лучший мастер кузнечного дела. Знает он не только кузнечное дело, которым занимается 40 лет, но и слесарное.

— Золотые руки, — говорят про него товарищи по работе.

Иван Тихонович любит свою профессию. Несмотря на преклонный возраст, он не уступает в работе молодежи, в социалистическом соревновании идет впереди всех. Задание выполняет на 150—200 процентов.

За 11 лет его работы в МТС не было случая, чтобы тов. Чекулаев не выполнил дневную норму.

Мастер Чекулаев любовно растит молодые кадры. Он обучает не только кузнецов, но и заливщиков подшипников, медников и др. рабочих. Его ученики работают на всех участках МТС, и большинство из них дает 150—200 процентов дневной нормы.

На доске почета МТС центральное место занимает портрет Ивана Тихоновича.

И. КОЦИЕНКО.

ПИСЬМО В РЕДАКЦИЮ

На весовом заводе не заботятся о нуждах рабочих

Руководители весового завода (директор тов. Монахов) не заботятся о бытовых нуждах рабочих. В течение двух лет столовая на заводе находилась в запущенном состоянии. В этом году санинспекция горздравотдела четыре раза отмечала антисанитарное состояние столовой, и, наконец, по указанию горсанинспектора т. Бриллиантова столовую закрыли. Но и это не помогло. Тов. Монахов приказал открыть столовую, ничего не сделав для улучшения ее санитарного состояния.

Поваром в столовой работает Спиркина. К своим обязанностям она относится недобросовестно, с посетителями обращается грубо, пищу готовит плохо, невкусно.

Заведующей медпунктом завода тов. Даревой запрещают посылать продукты в лабораторию на анализ.

В столовой мало посуды. Стоимость блюд очень высокая.

Заводской комитет ставил вопрос об организации общественного контроля над столовой, но директор завода тов. Монахов, узнав об этом, заявил: «Никакого контроля я не потерплю».

Вольготно живется работникам столовой Усову и Спиркиной. Они делают, что хотят. Было приобретено для столовой 3 мешка муки, но она куда-то исчезла, так же пропадают и жиры, поступающие с подсобного хозяйства.

Не заботятся директор завода тов. Монахов и об общежитиях рабочих. В общежитии по улице Дзержинского обвалился потолок. В доме по Школьной улице, где живет семья погибшего на фронте старейшего рабочего завода т. Семенычева,—жена и четверо детей, — комната полуразрушена, мало света. Ни коммерческий директор завода тов. Воробьев, ни тов. Монахов за все время работы на заводе не бывали в этих квартирах. Дирекция завода ку не проявляет заботы и об охране труда. В прошлом году на мероприятия по охране труда было ассигновано 32.000 рублей, а использовали только половину этих средств. Не лучше положение и в этом году. Рабочим не выдается спецодежда, в цехах нет даже аптечек.

На заводе большая текучесть кадров, но это нисколько не беспокоит его руководителей. Безучастное отношение к насущным нуждам рабочих — главная причина текучести кадров.

В. ИВИН.

Председатель обкома союза работников местной промышленности.

Государственные экзамены на санитарном факультете Томского мединститута.
На снимке (слева направо) экзаминатор доцент А. А. Короленко, майор медицинской службы В. А. Рогулин, председатель экзаменационной комиссии доктор медицинских наук профессор А. Г. Фетисов, доктор медицинских наук профессор А. Г. Сватикова, секретарь комиссии ассистент В. П. Десятов. Экзамен сдает студентка-комсомолка А. П. Дмитрук.
Фото Ф. Хитриневича.

КУДА ПОЙТИ УЧИТЬСЯ

Кого готовит санитарный факультет

Многогранна, интересна и увлекательна работа санитарного врача. Перед ним — широкое поле деятельности в области гигиены, организации здравоохранения, микробиологии, эпидемиологии, инфекционных болезней, истории медицины. Врачей этого профиля готовит санитарный факультет Томского медицинского института имени В. М. Молотова.

Факультет имеет собственные клиники для хирургических, терапевтических и инфекционных больных. Кафедры факультета размещены в двух специальных корпусах и имеют хорошо оборудованные аудитории, лаборатории и учебные комнаты.

Санитарный врач имеет все права лечащего врача, и ему доверено не только лечение больного, но и весьма ответственная, почетная работа — предотвращение заболеваний путем оздоровления окружающей обстановки, местности, условий труда и быта.

За 18 лет своего существования санитарный факультет нашего института для Родине 1.198 врачей. Наши воспитанники работают в поликлиниках, больницах и в санитарных учреждениях микробиологами, эпидемиологами, пищевыми, коммунальными, промышленно-санитарными и школьно-санитарными врачами. Немало воспитанников санитарного факультета в числе научных работников Томского мединститута и других медицинских учреждений Сибири.

Партия и правительство позаботились об улучшении материально-бытовых условий санитарного врача: он получает более высокую заработную плату, через каждые 3 года работы ему предоставляется трехмесячная научная командировка, если он работает в сельской местности, и через 5 лет — если работает в городе.

Призываем нашу молодежь избрать специальность санитарного врача.

Доцент И. УЛЬЯНОВ.

Декан санитарного факультета.

Стране нужны врачи-педиатры

Четыре года существует педиатрический факультет Томского медицинского института имени В. М. Молотова. Это один из первых педиатрических факультетов Сибири. В этом году он производит первый выпуск врачей-педиатров.

Педиатрические факультеты выпускают, наравне с лечебными, полноценных врачей, освоивших все отделы медицины. Но педиатр, помимо этого, должен изучить детский организм, детские болезни. Студент педиатрического факультета наряду с дисциплинами, которые проходятся на лечебном факультете, изучает педиатрию на трех кафедрах: пропедевтической, факультетской и госпитальной.

Педиатрический факультет Томского мединститута еще молод, однако, помимо основных научно-учебных баз института, которые полностью предоставлены в его распоряжение наравне с другими факультетами, он уже развернул свои клиники.

На педиатрическом факультете преподавателями являются лауреат Сталинской премии действительный член Академии медицинских наук депутат Верховного Совета СССР А. Г. Савиных, лауреат Сталинской премии действительный член Академии медицинских наук П. В. Верщинин, лауреаты Сталинской премии профессор-доктор Д. Д. Яблоков, профессор-доктор Б. И. Баинтуров и многие другие.

Под их руководством наш педиатрический факультет выращивает преданных Родине, знающих и любящих свое дело квалифицированных врачей, охраняющих здоровье наших детей.

Мы горячо призываем юношей и девушек, оканчивающих в этом году среднюю школу, поступать на педиатрический факультет Томского медицинского института имени В. М. Молотова.

Профессор-доктор И. С. ВЕНГЕРОВСКИЙ.

Декан педиатрического факультета.

В «Материализме и эмпириокритицизме» В. И. Ленин показал классовую, партийную сущность философии. Эта книга носит яркую картину исторической борьбы двух философских партий — реакционной партии философского идеализма и прогрессивной, революционной партии философского материализма, — борьбы, которая является результатом и выражением борьбы общественных классов и политических партий в истории общества. В. И. Ленин учит, что нынешняя философия так же партийна, как и две тысячи лет тому назад, что классовая и партийная сущность махистской философии сводится к прислужничеству реакционным классам и партиям, к защите философского идеализма, религиозно-мистического мировоззрения, к защите антинаучных представлений о природе и обществе.

В. И. Ленин писал: «Борющимися партиями по сути дела, прикрываемой гелер, терски-шарлатанскими новыми кличками или сплошной беспартийностью, являются материализм и идеализм. Последний есть только утонченная, рафинированная форма фидеизма, который стоит во всеоружии, располагает громадными организациями и продолжает неуклонно воздействовать на массы, обращая на пользу себе малейшее шатание философской мысли. Объективная классовая роль эмпириокритицизма, вообще говоря, сводится к прислужничеству фидеистам в их борьбе против материализма вообще и против исторического материализма в частности» (Соч., т. 14, стр. 343).

Высказывания и указания В. И. Ленина о классовости и партийности философии имеют и в настоящее время огромное значение. Итоги философской дискуссии по книге Г. Ф. Александрова «История западноевропейской философии», выступление тов. А. А. Жданова на этой дискуссии показывают, какую огромную роль во всей идеологической работе в нашей стране играют последовательное и неуклонное проведение марксистско-ленинского принципа партийности философии в борьбе с буржуазным объективизмом, аполитичностью и беспечностью.

Бичующая критика В. И. Ленина по адресу западноевропейских и русских махистов не в бровь, а в глаз попадает современным представителям буржуазной, реакционной идеалистической философии капиталистических стран, и, в первую очередь, американским и английским реакционерам от философии и социологии. Вся современная американо-английская буржуазная философия тверит зады старой, насквозь прогнившей идеалистической философии вообще и в особенности махистской философии субъективного идеализма. Современная буржуазная философия так называемого прагматизма, неомахизма, «реализма», «неореализма» и др. является лишь перепевом философии махизма или эмпириокритицизма.

Произведение В. И. Ленина «Материализм и эмпириокритицизм», написанное сорок лет назад, является и ныне боевым идейным оружием большевистской партии и всех коммунистических партий в их борьбе против современной реакционной буржуазной культуры, поставленной на службу атомно-долларовой политике и дипломатии. Эта работа и ныне идейно вооружает коммунистические партии всех стран мира, все силы социализма и демократии в их борьбе против империализма, против пышнецвей растленной буржуазной философии, проповедуемой идеологами американского и английского империализма и его агентурой — правыми социалистами.

Произведение В. И. Ленина «Материализм и эмпириокритицизм» есть гениальное обоснование и дальнейшее развитие диалектического и исторического материализма, составляющего философский фундамент коммунизма.

Великий продолжатель идей и дела Ленина — И. В. Сталин поднял философию марксизма на новую, более высокую ступень. В своей работе «О диалектическом и историческом материализме» товарищ Сталин дал обобщение всего того, что внесли Маркс, Энгельс и Ленин в учение о диалектическом методе и материалистической теории, и развил дальше учение диалектического и исторического материализма на основе новейших данных науки и революционной практики.

Великий Сталин идейно вооружает большевистскую партию, весь советский народ на борьбу за полную победу коммунизма.

Д. КУТАСОВ.

Перспективы лесохимии Томской области

Вопрос о комплексном использовании древесины и других составных частей леса, о сочетании механической переработки с химической, о развитии новых отраслей лесохимии является одним из важнейших вопросов повышения производительности лесов социалистической Сибири.

Для того, чтобы показать, как меняет введение лесохимической переработки понятие о стоимости древесины, можно привести такой пример: один кубометр древесины, превращенной в лесохимические продукты — уксусную кислоту, искусственный шелк, винный (этиловый) спирт и т. д., дает продуктов на сумму около 1.000 рублей.

При развитии лесохимии из всех нам известных лесных пород — ели, сосны, пихты, кедра, березы, осины и т. д. — вырабатываются качественно новые и очень важные для народного хозяйства — скипидар, ацетон, канифоль, метанол (древесный спирт), винный спирт, виноградный сахар (глюкоза), белковые дрожжи, витамины, аспирин, камфара, органическое стекло, линолеум и тысячи других самых разнообразных продуктов.

Необходимо отметить, что лесохимия разрешает не только вопрос расширения выпуска ассортимента различных продуктов, но и позволяет использовать все отходы леса и лесных отраслей промышленности. Начиная от пней, остающихся после рубки в лесу и составляющих 5—10 процентов от объема дерева, сучьев и ветвей, составляющих 10—15 процентов от веса ствола, коры и различных гнилых остатков, составляющих 12—20 процентов, и кончая опилками, щепой и рейками, скапливающимися десятками тысяч тонн на лесозаводах и различных фабриках, — все составляет ценнейшее сырье для химической переработки.

По нашим подсчетам только использование отходов леса и лесных предприятий может давать ежегодно по Томской области на 900 миллионов — 1 миллиард рублей продукции.

В 1947 году в газете «Красное Знамя» за 13 сентября в статье «Лесохимия Томской области и ее перспективы» выдвигалось предложение о строительстве ряда новых лесохимических заводов, исходя из роста рубки леса в 3—4 раза. Сейчас перед лесной промышленностью Сибири и Томской области ставятся задачи увеличить объем лесозаготовок в ближайшие две пятилетки в десять раз. Это означает, что объемы отходов будут также расти, наравне время превращения их в ценнейшие пищевые, лекарственные, технические и другие продукты. В ряде соседних краев и областей Сибири возникли заводы, получающие десятки тысяч литров винного спирта из опилок и отходов целлюлозно-бумажной, пиро производства, заводы, вырабатывающие из березы прессованные бруски крепче металла, заводы, изготовляющие камфару из скипидара или пихтового масла и т. п.

Томская область по лесным запасам, по своему географическому положению является одной из наиболее перспективных для развития всех отраслей, связанных с лесом и лесохимической и бумажной отраслями промышленности, в частности.

В Томской области возникли и развиваются качественно новые отрасли промышленности, не существовавшие до революции: мощное лесопиление, строительство стандартных домов на заводах (домостроение), строительство речных барж (судостроение), выработка деталей для самолетов, автомашин, текстильных фабрик, выработка карандашей из сибирского кедра, спичек из осины и других пород.

Не запасы древесины, введение новой техники, развитие экономики позволяют поставить вопрос о создании на территории Томской области и самого города Томска ряда новых отраслей использования леса. В первую очередь, это должны быть предприятия, связанные с наиболее полной переработкой сырья.

Размещение их по области необходимо увязать с запасами каждой породы леса, перспективами лесоэксплоатации, энергетикой и развитием сети железных дорог.

По характеру тяготения к пунктам переработки лесного сырья мы выделяем на территории Томской области семь лесоэкономических районов, каждый из них имеет свои особенности в перспективах и направлении развития экономики. В Томском лесоэкономическом районе, охватывающем леса Томь-Обского водораздела и правобережья Томи, наиболее целесообразно развивать спиртогидролизную промышленность, используя для этого все отходы томских лесных фабрик и предприятий. Здесь же на базе энергетических мощностей Томска и местного сырья (опилок и т. д.), а также привозных полуфабрикатов (из других районов) целесообразно создать производство уксусной кислоты, ацетона и ацетатного шелка, камфары и эфирных масел, древесной муки и производных из нее продуктов — линолеума, термоизоляционных плит, пластмасс, органического стекла, литой посуды и т. п. Очевидно, в Томске же или смежных районах назревает необходимость постройки завода синтетического каучука, сырьем для которого явится винный спирт, получаемый из древесных отходов методом гидролиза.

В Асиновском (Среднее-Чулымском) лесоэкономическом районе, где сосредоточено громадное количество темнохвойных (пихтово-кедрово-еловых) лесов, должна получить развитие целлюлозно-бумажная промышленность, а на ее отходах — выработка сульфатного спирта, глюкозы, метанола, белковых дрожжей и т. д. Здесь же должна развиваться «малая лесохимия» на всех лесосплавных тяготениях в Чулыму, в получением пихтового масла, уксусно-кальцевой соли, хвойных брикетов, дегтя, дубителей и т. п.

Развитие экономики этого района, чему может сильно способствовать продление железной дороги из Асино до Енисейска, позволит построить в этом районе мощные заводы вискозного шелка, целлюлозы, целофана и фабрики пищевых продуктов из лесного сырья. Развитие лесохимии в Могочинском, Колпашевском, Чаинском, Каргасокском и Александровском лесоэкономических районах должно пойти в направлении утилизации отходов лесопиления и шпалопиления, широкого развития лесохимии по переработке березы, сосны и кедра на такие продукты, как уксусная кислота, скипидар, эфирные масла, древесный спирт и т. п.

Кроме мощной гидролизной, бумажной, уксусно-ацетоновой отраслей промышленности в Томской области необходимо развивать заводы по переработке всех видов пищевого и лекарственного сырья. Десятки тысяч тонн кедровых орехов, брусники, клюквы, грибов дают ежегодно леса Томской области, но пока используется из этих продуктов только очень незначительная часть. Свыше 400 видов растений встречается в лесах области. Многие из них обладают прекрасными лечебными, пищевыми и техническими свойствами, а многие еще ждут изучения для использования их из нужды нашей Родины.

Неисчислимы богатства лесов Томской области и благодарна задача поставить их на службу социалистического общества.

Лесохимия—мощный рычаг экономической перестройки страны—должна получить максимальное развитие в Томской области. Сибирские ученые в содружестве с инженерами и техниками, экономистами и общественными деятелями должны подумать над вопросами развития лесохимии.

Г. КРЫЛОВ,

Научный сотрудник Западно-Сибирского филиала Академии наук СССР.

Электронная библиотека (репозиторий) Томского государственного университета
http://vital.lib.tsu.ru

Выступление Уоллеса

НЬЮ-ЙОРК, 24 июня. (ТАСС). Выступая на собрании, организованном «Нью-Йоркским рабочим комитетом в поддержку Уоллеса и Тэйлора», кандидат в президенты от третьей партии Уоллес призывал американских рабочих не верить предвыборным обещаниям республиканской и демократической партий и помнить, что профсоюзы «представляют хребет и прочную основу всех демократических народных движений». Уоллес заявил, что рабочие являются движущей силой третьей партии. Уоллес призывал аудиторию, состоящую из 700 членов профсоюзов, входящих в КПП и АФТ, помнить, что «наступательная сила, которую новая партия проявляет повсюду в нашей стране, является лучшей гарантией против собственного американского фашизма, грозящего всем нам уничтожением».

«Если мы хотим сохранить американский жизненный уровень, — сказал Уоллес, — мы должны отвергнуть закон Тафта—Хартли, мы должны решительно сопротивляться попыткам разделить нас путем запугивания войной и красной угрозой, к чему высоко оплачиваемые пропагандисты и политики прибегают всегда, когда кажется, что ослабевает поддержка сторонников двухпартийной политики».

Предсказав, что демократы и республиканцы в своих попытках обеспечить себе голоса рабочих будут лицемерно заявлять, что они являются «друзьями рабочих», Уоллес сказал, что должны быть такие моменты, когда монополисты, наблюдая «Трумэна, Форрестола, Гарримана и компанию в действии, сожалеют, что они должны расходоваться на содержание двух партий для соблюдения этой видимости».

Уоллес обвинил Трумэна в том, что он прибегал к постановлениям суда, как к средству борьбы против рабочих, чаще, чем какой-либо другой президент Соединенных Штатов. Предсказывая, что в предвыборной кампании демократическая партия будет стремиться извлечь максимальную выгоду из того факта, что Трумэн наложил вето на закон Тафта—Хартли, Уоллес напомнил, что Трумэн не вел никакой реальной борьбы с целью помешать конгрессу отменить вето.

Уоллес сказал далее: «Я видел влияние холодной войны на американский народ и я знаю, что холодная война направлена в сущности против американского народа, а не против русских».

Уоллес привел многочисленные примеры террора и преследования профсоюзных лидеров, негров, деятелей просвещения и т. д. Он с удовлетворением отметил роль женщин в движении третьей партии, выразив надежду на то, что профсоюзы «не забудут использовать все таланты женщин в борьбе за свое сохранение». Уоллес критиковал высшее руководство профсоюзным движением, заявив, что он удивляется, «как некоторые профсоюзные лидеры все еще могут привязывать себя к военной коалиции старых партий, внутренняя политика которых состоит в том, что они попирают все права и интересы рабочих».

Уоллес подчеркнул, что старые партии по традиции нарушают свои предвыборные обещания, но что «новая партия будет бороться за выполнение своей программы, так как она опирается на народ, на рядовых американцев».

На съезде республиканской партии США

ФИЛАДЕЛЬФИЯ, 22 июня. (Спец.корр. ТАСС). Открылся съезд республиканской партии США. Первые заседания были посвящены организационным деталям и приветственным речам. Выступавшие критиковали демократическую партию, заявляли об уверенности республиканцев в победе на ноябрьских выборах и одновременно выражали враждебность по отношению к Советскому Союзу.

На съезде присутствуют 1.094 делегата, большое число их заместителей, более 2 тыс. корреспондентов газет и агентств, и, кроме того, тысячи гостей. Однако, несмотря на широкое рекламирование съезда в последнее время в печати и по радио, в момент его открытия несколько тысяч мест в зале, вмещающем 16 тыс. человек, оставались незанятыми.

В то время, как участники съезда слушали республиканских ораторов, выступавших с обычными предвыборными заявлениями о том, что они «представляют интересы народа, мимо здания, где происходит съезд, прошли две линии пикетов. Одна из них состояла из группы негров из различных городов, которые несли плакаты, осуждающие республиканскую партию за то, что она не поддержала законопроект, запрещающий линчевание, и другие законопроекты о гражданских правах негритянского населения. Вторую линию пикетов составляла группа бастующих рабочих местной радиостанции, протестующих против использования съездом этой радиостанции.

После приветственных речей мэра Филадельфии — республиканца Самюэля и губернатора штата Пенсильвания республиканца Даффа выступил председатель национального комитета республиканской партии Рис. Он заявил, что республиканская партия является единственной силой, могущей бороться с коммунизмом. Говоря о программе республиканской партии в области внутренних вопросов, Рис восхвалял антирабочий закон Тафта — Хартли как «важное достижение» республиканской партии и заявил, что, если республиканцы придут к власти, то они попытаются уничтожить реформы в области труда и другие реформы, проведения которых американский народ добился во времена правления Рузвельта после длительной и ожесточенной борьбы.

Вечернее заседание съезда было посвящено выступлениям временного председателя съезда губернатора штата Иллинойс Дуайта Грина и бывшего члена конгресса Клэр Люс. Грин напал на политику Рузвельта и на политику Трумэна, открыто осуждал тегеранские, ялтинские и потсдамские решения и яростно напал на СССР и страны новой демократии. Вся его речь прозвучала как манифест воинствующего империализма.

ФИЛАДЕЛЬФИЯ, 23 июня. (Спец.корр. ТАСС). Лидеры республиканской партии усиленно совещаются, решая вопрос о кандидате республиканской партии на пост президента и стремясь ликвидировать тупик, в который в настоящее время зашел этот вопрос, поскольку голоса раскололись между Дьюи, Тафтом и другими претендентами. Вчера днем шансы Дьюи значительно увеличились, когда сенатор от штата Пенсильвания Эдуард Мартин, которого делегация от штата Пенсильвания предполагала выдвинуть кандидатом, объявил корреспондентам, что он поддержит кандидатуру Дьюи и произнесет речь в его пользу.

Мартин действует под давлением престарелого «босса» Пенсильвании Джозефа Гранди, который играет видную роль в политической жизни Пенсильвании. Текстильный промышленник Гранди в течение многих лет возглавлял «ассоциацию промышленников в Пенсильвании». Некоторые члены делегации Пенсильвании, имеющей на съезде 73 голоса, следуют за губернатором Даффом, который до сих пор отказывается поддержать Дьюи, и, как передают, высказывается за кандидатуру Ванденберга. Однако заявление Мартина значительно укрепило позиции Дьюи.

Ораторы продолжают выступать в зале заседания республиканской партии с пространными речами, в которых нападают на Советский Союз и коммунизм. Они всячески восхваляют «успехи» республиканского конгресса и выступают с обычными предвыборными нападками на демократов. Такими были выступления сенатора Уэрри, Болэнна, председателя палаты представителей Джозефа Мартина, бывш. президента Гувера.

Заявление Государственного департамента

ВАШИНГТОН, 24 июня. (ТАСС). Государственный департамент США передал для опубликования в печати заявление, в котором сообщает, что он удовлетворил просьбу посредника ООН в Палестине Бернадотта от 15 июня о том, чтобы Соединенные Штаты прислали в помощь комиссии ООН по перемирию для Палестины еще 10 военных наблюдателей. До этого Соединенные Штаты, как известно, уже направили в Палестину 21 военного наблюдателя.

Приказ верховного командования демократической армии Греции

БЕЛГРАД, 24 июня. (ТАСС). Радиостанция свободной Греции передала вчера приказ верховного командования демократической армии Греции в связи с операциями в Северном Пинде. В приказе, в частности, говорится:

«Монархо-фашистская армия под непосредственным руководством англо-американских оккупантов и лично Ван Флита начала операции широких размеров в Северном Пинде на Граммосе. В этих операциях участвуют шесть монархо-фашистских дивизий: первая, вторая, восьмая, девятая, десятая и пятнадцатая. Монархо-фашисты бросили против частей демократической армии в этом секторе 70.000 солдат. Ожесточенные и тяжелые бои продолжаются уже в течение восьми дней. Потери монархо-фашистов огромны. Храбрые бойцы и офицеры демократической армии проявляют невиданный героизм и самопожертвование».

Приказ заканчивается следующими словами: «Бойцы и офицеры демократической армии! Монархисты-фашисты предпринимают свое последнее наступление против демократической армии. Мы разгромим монархо-фашистов и на этот раз и превратим Граммос в их могилу. Пали знамена свободы и демократии, развевающиеся на вершинах Граммоса, Смолика, Козьяка, Аграфы, Гиона и Парнаса пропитаны кровью наших героических бойцов. Мы полны решимости победить и окончательно освободить Грецию от англо-американской оккупации и от монархо-фашистской чумы».

Обмен денег в Берлине

БЕРЛИН, 24 июня. (ТАСС). Сегодня в 10 часов утра в обменных пунктах советского сектора Берлина начался обмен старых денежных знаков — рейхсмарок, рентмарок и марок союзной военной администрации на новые денежные знаки — рейхсмарки и рентмарки со специально наклеенными купонами.

Жители западных секторов Берлина, как сообщает бюро информации советской военной администрации Германии, имеют возможность обменять денежные знаки в любом обменном пункте советского сектора Берлина. Жители западных секторов Берлина, которые обменяют часть своих денег на западные марки (деньги западных зон), лишаются права обмена старых денег на рейхсмарки и рентмарки со специально наклеенными купонами (деньги советской зоны и района Большого Берлина).

Сепаратная денежная реформа в западных секторах Берлина

ЛОНДОН, 24 июня. (ТАСС). Берлинский корреспондент агентства Рейтер передает, что сегодня три западные оккупационные державы опубликовали официальное заявление об издании нового распоряжения о проведении денежной реформы в западных секторах Берлина. Указом предусматривается, что старые рейхсмарки считаются недействительными с 26 июня. Немецкие марки со специальным штампом «б», вводимые в западных секторах Берлина, будут иметь такое же хождение, как незаштампованные немецкие марки Западной Германии и свободно обмениваются один на другие.

Отклики немецкой печати на денежную реформу в советской зоне оккупации Германии и в Берлине

БЕРЛИН, 24 июня. (ТАСС). Все внимание берлинских газет обращено на сообщения о денежной реформе в советской зоне оккупации Германии и в Берлине.

Орган объединенных свободных немецких профсоюзов «Трибюне» в передовой статье пишет:

«Приказ Маршала Соколовского и Положение немецкой экономической комиссии о проведении денежной реформы в советской оккупационной зоне и Берлине представляет собой резкий контраст по сравнению с денежной реформой в западных зонах. Денежная реформа в советской зоне ясно доказывает, что она, прежде всего, исходит из стремления обеспечить существование трудящегося народа и построение нового демократического мирного хозяйства».

В редакционной статье «Основы реформы в восточной зоне» орган ЛДП «Дер морген» указывает, что денежная реформа в восточной зоне и Берлине была вызвана сепаратными мероприятиями западных держав и имеет целью защиту населения и экономики от наплыва старых денег с запада Германии.

В заключение газета отмечает, что денежная реформа в советской зоне и Берлине вызовет удовлетворение широких масс, так как она, в первую очередь, ударяет по тем, кто виновен в нынешнем положении Германии и кто использовал нужду народа для своего обогащения.

Газета «Национальэ Цейтунг» в передовой статье «Восточные деньги и западные деньги», сопоставляя денежную реформу в западных зонах и реформу в восточной зоне и Берлине, пишет, что реформа на западе проведена в интересах капиталистов, тогда как на востоке она носит, прежде всего, социальный характер и направлена на то, чтобы трудящиеся понесли как можно меньше ущерба при ее проведении.

«В этих двух денежных реформах встретились две системы», — пишет газета.

Далее газета приветствует включение Берлина в денежную реформу восточной зоны, так как, по ее словам, не может быть никакого другого решения, которое столь же соответствовало бы экономическим потребностям Берлина.

Ни одна из газет западных секторов Берлина не поместила ни приказа Маршала Соколовского, ни распоряжения немецкой экономической комиссии. Основное внимание эти газеты уделяют совещанию финансовых экспертов, имевшему место 22 июня, а также письмам Маршала Соколовского генералам Клею, Робертсону и Кенигу.

Заявление штаба Макартура

ТОКИО, 24 июня. (ТАСС). Отдел информации штаба Макартура официально сообщил о ликвидации существовавшей при штабе секции по вопросу проведения чистки в Японии. С ликвидацией этой секции фактически заканчивается вся «деятельность» штаба Макартура в этой области. Отныне всю работу, связанную с дискваификацией лиц, подпадающих под действие директив о чистке, будут выполнять японские власти.

Иностранная хроника

Государственный план весеннего сева в Польше выполнен со значительным превышением. На полях страны зреет богатый урожай. Союз крестьянской взаимопомощи организовал более 1.000 машинно-тракторных пунктов. Правительство выделило в кредит малоимущему крестьянству более 300 миллионов злотых на покупку семян.

***

Между Польшей и Венгрией подписан договор сроком на 20 лет о дружбе, сотрудничестве и взаимной помощи.

***

500 жителей Вест-Индии, в большинстве бывшие военнослужащие английской армии, направляются в Англию в поисках работы.

По заявлению английского министра труда Айзекса, этим людям не может быть гарантирована подходящая работа.

***

По сообщению печати, в Индонезии находится в настоящее время 150 тысяч голландских солдат и офицеров.

Воронежский русский народный хор

В гор. Томск приехал на гастроли Воронежский русский народный хор, прославившийся на всю нашу страну своим подлинно народным, самобытным творчеством.

Воронежская область с давних времен славится своими песнями, захватывающими слушателей простотой, искренностью и вместе с тем необыкновенным величием. Младший брат хора М. Е. Пятницкого, организованного в основном тоже из воронежских певцов, Воронежский народный хор не только пропагандирует русскую народную песню, но и всесторонне развивает свою певческую культуру, создает новый репертуар. Умея сохранить и передать самобытность народного творчества, хор в то же время идет своим путем, ищет в культуре прошлого свежие мотивы, созвучные нашей эпохе. В коллективе имеется своя собственная творческая группа, работающая над созданием новой песни, отражающей беспримерные подвиги советских людей.

Коллектив хора создал богатое разнообразие частушек — от призывной, боевой и сатирической до лирической и шуточной. В таких частушках, как «Ай да дули», «Девичьи хороводные», «Подружки» и многих других совершенно стирается установившееся условное различие между песней и частушкой.

В основу всей художественной работы хора, его новых творческих исканий положены решения ЦК ВКП(б) по идеологическим вопросам.

Организованный в 1942 году в прифронтовой полосе, хор в годы Великой Отечественной войны обслуживал концертами трудящихся ряда областей, дважды выезжал на фронт. В своем репертуаре он имеет до 150 песен. Более 100 из них записаны на граммофонные пластинки. Из его новых произведений большой известностью пользуется «Величальная Сталину», «Дети, победы песня», «Ехал наш Ванюша» и другие.

Ежегодно гастролируя по городам Союза, Воронежский русский народный хор приобрел широкую известность и любовь среди трудящихся нашей страны. Свои концерты он ведет в народных костюмах Воронежской области.

Художественный руководитель хора—композитор К. Н. Массалитинов, хормейстер — В. Б. Ефимов, руководитель плясовой группы — М. С. Чернышов. Среди исполнителей выделяется богатством и глубокой задушевностью голоса певица Е. Осипова. Привлекают внимание слушателей своей простотой и непосредственностью частушки М. Мордасовой.

Коллектив Воронежского хора русской народной песни вносит ценный вклад в сокровищницу народного искусства, ярко расцветшего в годы советской власти. Первый концерт хора в гор. Томске был очень тепло встречен томским зрителем.

В. ТОМИЛОВА.

Машины для МТС

ЗЫРЯНКА. (По телефону от наш. корр.). Зырянская и Громышевская МТС получили каждая по 3 комбайна марки «сталинец». Районное отделение Сельхозснаба также получило 18 конных сенокосилок, 18 конных граблей, 3 жатки-самосброски. Машины направлены в колхозы.

Мелкий сельхозинвентарь колхозам

В сельские магазины области отправлена большая партия различного мелкого сельскохозяйственного инвентаря, в частности 10.000 кос, 7.000 серпов, а также точильные приборы: бруски, отбои и прочее.

Новый детсад

ПАРБИГ. (От наш. корр.). На небольшой площадке, обрамленной зеленым пихтовым лесом, построено красивое, светлое, благоустроенное здание для детского сада. Приобретены детская мебель, посуда, одежда и постельные принадлежности.

Большую помощь в открытии детсада оказали райком ВКП(б), районо и райкомхоз. Штат обслуживающего персонала укомплектован полностью.

Детсад в первую очередь принимает детей погибших воинов, инвалидов и семей военнослужащих.

М. КУЗНЕЦОВ.

ШАХМАТЫ

(Под редакцией Ю. Виноградова)

Задача Галицкого

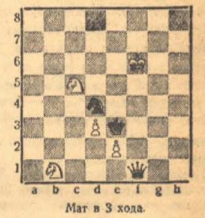

Мат в 3 хода.

Помещенная нами сегодня задача Галицкого, приведена заслуженным мастером Романовским в журнале «Шахматы в СССР» № 5 за 1948 г в качестве примера, решение которого, несмотря на всю простоту позиции, достаточно трудно.

Решение этюда Лазара (основной вариант): 1. Ке5 Крd4 (на 1... Крb3 последует 2. g8Ф+, а на 1... Крb4 или 1... Крс3 — 2. Kd5+, а затем 3. g8Ф) 2. g8Ф Се4+ (на 2... Кр:е5 белые ответят 3. Фе8+ и т. д) 3. Крf6 Л:g8 4. Kb5х.

Правильное решение этюда прислали: Варыгин, Конинин, Морозов, Петров, Поротников.

Извещение

28 июня 1948 года, в 8 часов вечера, в помещении Концертного зала (проспект им. Ленина, № 25) созывается

5-я СЕССИЯ ГОРОДСКОГО СОВЕТА ДЕПУТАТОВ ТРУДЯЩИХСЯ

Повестка дня

О мероприятиях по дальнейшему улучшению воспитания и образования детей и о ходе подготовки школ к новому учебному году.

Горисполком.

Зам. ответственного редактора А. Р. ПУГАЧЕВ.

ТОМСКИЙ ОБЛАСТНОЙ ДРАМТЕАТР имени В. П. Чкалова

ЛЕТНИЙ ТЕАТР. ГОРСАДА

РЕПЕРТУАР НА ИЮНЬ

26 и 27—„Коварство и любовь"
29—„Вас вызывает Таймыр"
30—„Коварство и любовь"
Начало вечерних спектаклей в 9 ч вечера, утренних—в 12 часов дня

ГОРСАД 26 июня

Эстрада

ПОСЛЕДНИЙ КОНЦЕРТ ГОСУДАРСТВЕННОГО ВОРОНЕЖСКОГО РУССКОГО НАРОДНОГО ХОРА

По совершенно новой программе.
Начало в 9 ч. 30 м. веч
В случае дождя концерт переносится на 27 июня.

27—утром ДЕТСКОЕ ГУЛЯНЬЕ

В 12 часов дня

ВСТРЕЧА с матерью ЗОИ КОСМОДЕМЬЯНСКОЙ Любовью Тимофеевной Космодемьянской

В 2 часа дня

КОНЦЕРТ ВОРОНЕЖСКОГО ХОРА.

КИНО им М. Горького. „Дети капитана Гранта". Начало: 12 ч., 1 ч. 30 м., 3 ч. 4 ч 45 м., 6 ч 15 м., 7 ч. 45 м. Цветной фильм „Ян Гогач". Начало: 9 ч 15 м., 10 ч. 45 м.

КИНО им И. Черных. Художественный фильм „Сказание о земле Сибирской". Начало: 1 ч., 3 ч., 5 ч., 7 ч., 9 ч. и 11 ч.

Томский медицинский институт имени В. М. Молотова с 1 июня проводит

КОНСУЛЬТАЦИИ

по русскому языку, литературе, физике и химии для поступающих на первый курс. С расписанием можно ознакомиться в приемной комиссии (Московский тракт, № 2).

СБЕРЕГАТЕЛЬНЫЕ КАССЫ ПРИНИМАЮТ ВКЛАДЫ:

До востребования 3 годовых
И НА ТЕКУЩИЕ СЧЕТА, по которым вкладчик получает ДОХОД В РАЗМЕРЕ

Срочные 5 годовых
(на срок не менее 6 месяцев), по которым вкладчик получает ДОХОД В РАЗМЕРЕ

Выигрышные
по которым ДОХОД выплачивается вкладчикам в виде выигрышей, разыгрываемых на тиражах два раза в год. В каждом тираже на 1000 вкладчиков

25 выигрышей
Сумма выигрыша зависит от величины вклада и продолжительности его хранения в сберегательной кассе.

Вносите вклады в Сберегательные кассы!

Требуются: инженеры-геологи и разведчики, прорабы, старшие сменные буровые мастера. Обращаться по адресу г. Новосибирск, улица Потанинская, № 27. Зап.-Сиб. геология и г. Томск, Кооперативный пер., № 10, Томское отделение Зап.-Сиб. геологоуправления. 3—2

Требуются рабочие на заготовку дров. Обращаться: ст. Томск-II, пищекомбинат. 2—1

Типографии № 1 Полиграфиздата (ул. Советская, № 47) требуются: ученики в цех цинкографии и чернорабочие в цехи. 2—2

Областному отделу народного образования ТРЕБУЕТСЯ ЗАВЕДУЮЩИЙ планово-финансовым отделом. Обращаться: переулок Батенькова, № 3. 2—1

Томская автошкола проводит НАБОР КУРСАНТОВ на курсы по подготовке шоферов-стажеров с отрывом и без отрыва от производства, а также переподготовку шоферов с 3 кл. на 2 кл., со 2 кл. на 1 кл. и по техминимумам до 10 июля 1948 г. Обращаться в часы занятий: улица Р. Люксембург, № 34.

Артель „КОЖМЕХ" ПРИНИМАЕТ В ПОКРАСКУ кожаные пальто коричневые и черные. Также красит портфели и шубные вещи.
АРТЕЛЬ ПРИНИМАЕТ и распиловку круглый лес в любом количестве и быстром выполнении. Адрес: Коммунистический пр., № 93.

Артель им. XVIII партконференции ВКП(б) ПРИНИМАЕТ ЗАКАЗЫ по переплету бухгалтерских документов с высылкой мастеров. Обращаться: Октябрьская улица, № 37, телефон 9-72.

ОТДЕЛ ОБЪЯВЛЕНИЙ издательства газеты „Красное Знамя" ПРИНИМАЕТ РЕКЛАМЫ и ОБЪЯВЛЕНИЯ ежедневно с 9 час. утра до 5 час. дня. Проспект им. Ленина, № 13.

КУПИМ легковую машину, желательно „ВИ�ллис" или „ГАЗ-А". Обращаться: ул. Ленина, № 5. Госснабсбыт.

Требуются Томской электростанции № 2, рабочие, плотники, столяры штукатуры, бетонщики, печники, стекольщики. Топливом и жилплощадью обеспечиваются. Обращаться: ул. Карташова, № 100, ГЭС-2, отдел найма и увольнения.

Адрес редакции и издательства: гор. Томск, проспект им. Ленина, № 13. Телефоны: отв. редактора — 14-00; зам. отв. редактора — 16-37; отв. секретаря — 16-79; отделов: пропаганды — 16-77; вузов, школ и культуры и отд. информации — 13-30; партийной жизни — 13-12; сельскохозяйственного — 16-51; промышленно-транспортного — 15-50; писем и массовой работы — 1-27; для районов — прямой междугородний; директора типографии — 4-68; бухгалтерии — 5-47.

К302951 г. Томск. Типография газеты „Красное Знамя" Заказ 1030