Пролетарии всех стран, соединяйтесь!

КРАСНОЕ ЗНАМЯ

ОРГАН ТОМСКОГО ОБКОМА И ГОРКОМА ВКП(б), ОБЛАСТНОГО И ГОРОДСКОГО СОВЕТОВ ДЕПУТАТОВ ТРУДЯЩИХСЯ

№ 8 (8059) | Среда, 12 января 1949 г. | Цена 20 коп.

РЕШИТЕЛЬНО ВНЕДРЯТЬ ПЕРЕДОВУЮ АГРОНОМИЧЕСКУЮ НАУКУ В КОЛХОЗНОЕ ПРОИЗВОДСТВО

Сталинская программа послевоенного восстановления и развития народного хозяйства успешно претворяется в жизнь. Социалистическое сельское хозяйство неуклонно и быстро идет по пути подъема. Еще более грандиозны перспективы его дальнейшего развития, поднятия урожайности колхозных полей, увеличения продуктивности животноводства, решительного повышения производительности труда колхозников.

Исключительное значение в развитии социалистического сельского хозяйства имеет наша советская агрономическая наука, наука Мичурина — Вильямса — Лысенко. Большевистская партия, В. И. Ленин и И. В. Сталин сделали учение Мичурина достоянием всего советского народа. Одобренный Центральным Комитетом ВКП(б) доклад академика Т. Д. Лысенко на августовской сессии Всесоюзной Академии сельскохозяйственных наук им. В. И. Ленина «О положении в биологической науке» и решения сессии явились торжеством мичуринского учения, его победой над обанкротившимся в теории и на практике буржуазным идеалистическим направлением в биологической науке.

Советская агрономическая наука вооружает работников земледелия важнейшими приемами повышения урожайности. Полевые и кормовые травопольные севообороты, правильные системы удобрений и обработки почвы, научно обоснованные методы выведения новых сортов и развития семеноводства, борьба с засухой путем полезащитного лесонасаждения и развития орошаемого земледелия и т. п. — все эти достижения нашей отечественной агрономической науки проверены в практике социалистического сельского хозяйства. О широком применении в производстве советской агрономической науки, не ожидающей милостей от природы, а берущей их, свидетельствует принятое по инициативе товарища Сталина историческое постановление Совета Министров СССР и ЦК ВКП(б) «О плане полезащитных лесонасаждений, внедрения травопольных севооборотов, строительстве прудов и водоемов для обеспечения высоких и устойчивых урожаев в степных и лесостепных районах европейской части СССР».

Впервые в истории человечества претворяется в жизнь такой грандиозный план борьбы с засухой. Только страна победившего социализма, неуклонно идущая к коммунизму под руководством большевистской партии, великого Сталина, способна осуществить подобный величественный план переделки природы.

В кинотеатрах области демонстрируется замечательный фильм о великом преобразователе природы Иване Владимировиче Мичурине.

Сегодня мы публикуем выступления мастеров высоких урожаев, садоводов-мичуринцев, специалистов сельского хозяйства на совещании, проведенном в редакции нашей газеты после просмотра кинофильма «Мичурин». Их выступления являются убедительным доказательством того, что мичуринское учение внедряется в колхозное производство, является той научной базой, на которой зиждется наши успехи в развитии полеводства, садоводства, животноводства.

Задача местных партийных и советских организаций, работников науки и сельского хозяйства состоит в том, чтобы все наше социалистическое земледелие строилось и развивалось на основе достижений советской агрономической науки.

Большие и неотложные работы встали перед колхозами нашей области, в первую очередь по внедрению травопольной системы земледелия. Введенные севообороты в колхозах области осваиваются совершенно неудовлетворительно. Сильно отстают с освоением севооборотов основные земледельческие районы области — Зырянский, Кожевниковский, Щегарский, Туганский, Асиновский и др.

Огромную практическую работу предстоит провести по переходу в 1949 году на сплошные сортовые посевы и дальнейшему улучшению семенного дела. Овладение мичуринским учением позволит научным работникам наших селекционных и опытных станций быстрее создавать новые, более ценные, урожайные и приспособленные к местным условиям сорта сельскохозяйственных культур, а агрономам и колхозникам — выращивать на семенных участках высококачественные семена. Практическое применение учения Т. Д. Лысенко о послеуборочном дозревании зерна даст возможность каждому колхозу иметь семена высоких посевных качеств.

Многое надо сделать по приведению полей в культурное состояние, по очищению почвы от сорняков, освоению новых земель, осушению заболоченных и раскорчевке залесенных участков.

На основе передовой агрономической науки будет решена задача получения в нашей области высоких и устойчивых урожаев озимой пшеницы, успешного развития колхозного садоводства и многое другое.

Наша область располагает большими силами, чтобы быстрее внедрить мичуринское учение в колхозное производство: у нас есть государственный университет с его высококвалифицированными научными кадрами по биологии, агрохимии, почвоведению, Нарымская селекционная и Томская опытная станции, сеть сортоиспытательных участков, сотни агрономов и зоотехников.

Накоплен поучительный опыт мастеров социалистического земледелия. Высокий урожай озимой пшеницы получен в колхозе «Молот», Шегарского района. Успешно ведет работу по выращиванию высококачественных семян заведующий элитным хозяйством колхоза «Парижская Коммуна», Шегарского района, тов. Бабак. В колхозе «Новая жизнь», Томского района, плодотворную работу начала хата-лаборатория.

Однако распространение и внедрение в производство передовой агрономической науки во многих районах области проходит еще неудовлетворительно. Еще немало таких специалистов сельского хозяйства, которые работают по-старинке, как привыкли, не вносят в свой труд элементов творчества, устремления вперед, к которым призывает великий ученый, к которым призывает большевистская партия.

Зимний период необходимо максимально использовать для широкой пропаганды советской агрономической науки, чтобы вооружить ею всех работников сельского хозяйства. Поэтому первоочередной задачей местных партийных, советских и сельскохозяйственных органов является организация массового агротехнического обучения колхозников и работников МТС, глубокое изучение мичуринской биологии и комплекса агротехнических мероприятий Докучаева — Костычева — Вильямса.

Вся практическая работа по подготовке к весеннему сезону, составление производственных планов колхозов на 1949 год должны проводиться на основе массового внедрения передовой агрономической науки в колхозное производство. В этом залог достижения в 1949 году новых успехов в получении высоких урожаев, еще более мощного подъема и развития социалистического сельского хозяйства.

Обязательства выполнены

⊙ Пензенская область выполнила государственные планы заготовок мяса, шерсти, картофеля, семян конопли, пеньковолокна и махорки.

⊙ Колхозы Горьковской области досрочно выполнили планы заготовки конопли и махорки.

⊙ Николаевская область закончила выполнение государственных планов заготовок мяса, шерсти, семян масличных культур, картофеля, сена и стебля южной конопли. Выполнены также заготовки молока, брынзы-сыра, заготовки и выработки животного масла.

⊙ Марийская республика выполнила государственные планы заготовок картофеля, мяса, шерсти и семян клевера.

Сегодня в областном драматическом театре имени В. П. Чкалова состоится

ГОРОДСКОЕ СОБРАНИЕ ПРОФСОЮЗНОГО АКТИВА

Начало в 7 часов вечера. Билеты можно получить в обкомах союзов и в фабзавкомах.

Областной совет профсоюзов.

Вывозке леса—стахановские темпы!

Используем опыт передовых шоферов и лесовозчиков!

Овладевать техникой вождения автомашин в лесу

КОЛПАШЕВО. (По телефону). Досрочное выполнение плана вывозки леса зависит от бесперебойной работы автомашин. Сознавая это, я стараюсь использовать вверенную мне машину на полную мощность, не допускать простоев ее.

В результате соблюдения всех правил технического ухода и экономии каждой минуты рабочего времени, я систематически перевыполняю сменное задание, вывожу до 44—50 кубометров леса вместо 40 кубометров по плану.

За время работы шофером я накопил большой опыт в вождении автомашины. Но на достигнутых успехах не останавливаюсь. Буду еще упорнее овладевать техникой вождения. Это даст мне возможность повысить производительность труда.

Считаю, что активная борьба каждого шофера за экономию драгоценного рабочего времени будет во многом способствовать своевременному выполнению плана вывозки древесины.

П. ЧЕРНЫШЕВ,
шофер Колпашевского леспромхоза.

Передовой возчик

КАРГАСОК. (По телефону). Много лет работает на лесозаготовках Иван Гришаев — член сельхозартели «Верный путь», Ильинского сельсовета, Каргасокского района. Тов. Гришаев со своей бригадой ежегодно перевыполняет сезонное задание. В этом сезоне он еще более повысил производительность труда. Не было дня, чтобы лесоруб возвратился из лесу, не выполнив дневное задание на 150 — 200 процентов.

Некоторые возчики говорят:

— Дайте нам хорошую лошадь, и мы будем перевыполнять норму.

Тов. Гришаев отвечает таким возчикам:

— Нет, не от лошади зависит успех, а от самого возчика. Когда у возчика устала лошадь, по-моему, виноват он сам — не смог сберечь силы животного, распределить их на целый рабочий день.

Тов. Гришаев работает не на большой и не на сильной лошади, но она вывозит в день до 16 кубометров леса на расстояние 1,5 километра, при норме 8 кубометров.

Тов. Гришаев рассказывает о своей работе:

— Я добиваюсь перевыполнения норм вывозки правильной организацией труда на лесозаготовках, используя все возможности для облегчения работы лошади. Прежде чем начать работу на делянке, прокладываю дорогу. Погрузку делаю так: сначала наваливаю на сани одну лесину с самого дальнего конца делянки, затем еду к следующей лесине. Окончательно нагружаю сани, когда они стоят на накатанной, твердой дороге. Таким образом, лошадь ходит с полной нагрузкой только по твердой дороге. По мере того, как с делянки вывозится лес, я протоптаю дорогу дальше в глубь делянки.

Тов. Гришаев передает свой опыт другим возчикам. Работать так, как работает он, стремятся многие.

Возчики колхоза «Верный путь» досрочно завершили план четвертого квартала и завоевали первенство в соревновании колхозников-сезонников на Пыжинском лесозаготовительном участке. Сейчас они взяли обязательство — завершить сезонный план к 23 февраля.

С. КРОПАЧЕВ, В. САПОЖНИКОВ.

Сезонный план—к 20 января

Комсомольцы колхоза «Долорес», Кривошеинского района, решили встретить съезд комсомола новыми производственными успехами на лесозаготовках. В лес ушли четыре комсомольца вместе с секретарем комсомольской организации Иваном Сондор.

Молодые лесорубы тт. Сондор и Гавр выполняют на валке леса по нормы нормы. Хорошо работают и другие комсомольцы бригады. Они заготовили уже 300 кубометров леса, при сезонном плане 400 кубометров. Комсомольская бригада взяла обязательство выполнить сезонный план к 20 января и дать сверх плана сотни кубометров леса.

Л. ГОРШЕНИН.

Лесоруб Федор Лобанов выполнил пятилетний план

КАРГАСОК. (По телефону). Не покладая рук трудится лесоруб Лобанов на мастерском участке Пигия, неустанно повышая свое мастерство. Он добился самой высокой производительности труда среди лесорубов Пыжинского участка.

В 1947 году тов. Лобанов за досрочное выполнение задания был награжден почетной грамотой Томского облисполкома и обкома ВКП(б). Тов. Лобанов непрерывно повышает производительность труда. Он добился того, что систематически выполнял дневные задания на 200 процентов.

На-днях тов. Лобанов закончил свой пятилетний план. За три года четвертой сталинской пятилетки он выработал 1.375 норм.

Задание четвертого квартала перевыполнено

На участке Бровцино Кривошеинского леспромхоза по-стахановски работают колхозники Елизаровского сельсовета. Лесоруб колхоза «Ясный путь» Д. Маларь ежедневно выполняет на валке леса по две нормы. Возчик Л. Захаров выполняет дневную норму на 130 — 150 процентов.

Отличается в работе возчик И. Лепиков. В день он вывозит по 6 — 7 кубометров древесины.

Колхоз «Ясный путь» намного перевыполнил задание четвертого квартала по заготовке и вывозке леса.

В. ПОМИНОВ.

ОБЛАСТНАЯ ДОСКА ПОЧЕТА

ЗА УСПЕШНОЕ ВЫПОЛНЕНИЕ ОБЯЗАТЕЛЬСТВ ПО ДОСРОЧНОМУ ВЫПОЛНЕНИЮ СЕЗОННОГО ПЛАНА ЗАГОТОВКИ И ВЫВОЗКИ ЛЕСА НА ОБЛАСТНУЮ ДОСКУ ПОЧЕТА ЗАНОСЯТСЯ:

КОЛХОЗ ИМЕНИ МОЛОТОВА, Каргасокского района (председатель тов. ПОЛКОВНИКОВ), выполнивший план IV квартала по заготовке на 177 процентов, по вывозке — на 161 процент.

КОЛХОЗ «ВТОРАЯ ПЯТИЛЕТКА», Каргасокского района (председатель тов. ПШЕНИЧНИКОВ), выполнивший план IV квартала по заготовке на 135 процентов и по вывозке — на 138 процентов.

КОЛХОЗ «СТАХАНОВЕЦ», Каргасокского района (председатель тов. СКИРНЕВСКИЙ), выполнивший план IV квартала по заготовке на 145 процентов и по вывозке — на 120 процентов.

СЕРГЕЕВСКИЙ СЕЛЬСОВЕТ, Пышкино-Троицкого района (председатель тов. ГРАХОВ), выполнивший план лесозаготовок IV квартала на 193 процента, план вывозки древесины на 165 процентов.

КОЛХОЗ «КРАСНЫЙ ПАРТИЗАН», Сергеевского сельсовета, Пышкино-Троицкого района (председатель тов. СНИТКО), выполнивший план лесозаготовок IV квартала на 187 процентов, план вывозки древесины—на 133 процента.

РОЖДЕСТВЕНСКИЙ СЕЛЬСОВЕТ, Пышкино-Троицкого района (председатель тов. ЕЛЧАНИН), выполнивший план лесозаготовок на 217 процентов, план вывозки древесины — на 126 процентов.

КОЛХОЗ имени ДИМИТРОВА, Рождественского сельсовета, Пышкино-Троицкого района (председатель тов. КИЛИН), выполнивший план лесозаготовок IV квартала на 101 процент, план вывозки древесины — на 116 процентов.

КОЛХОЗ «ПРОЛЕТАРСКАЯ КРЕПОСТЬ», Пышкино-Троицкого сельсовета, Пышкино-Троицкого района (председатель тов. ТОЛКАЧЕВ), выполнивший план лесозаготовок IV квартала — на 247 процентов.

КОЛХОЗ имени ЖДАНОВА, Пышкино-Троицкого района (председатель тов. КОПЫЛОВ), выполнивший план лесозаготовок IV квартала на 115 процентов, план вывозки на 133 процента, подвозки на 450 процентов.

КОЛХОЗ «ИДЕИ ЛЕНИНА», Пышкино-Троицкого района (председатель тов. БОНДАРЬ), выполнивший план лесозаготовок IV квартала на 215 процентов, план вывозки древесины на 105 процентов.

КОЛХОЗ имени КРУПСКОЙ, Пышкино-Троицкого района (председатель тов. КОВАЛЕНОК), выполнивший план лесозаготовок IV квартала на 184 процента, план вывозки древесины на 109 процентов.

КОЛХОЗ «ПУТЬ ИЛЬИЧА», Пышкино-Троицкого района (председатель тов. БАТРУЧЕНОК), выполнивший план лесозаготовок IV квартала на 127 процентов, план вывозки древесины на 107 процентов.

КОЛХОЗ имени КАЛИНИНА, Пышкино-Троицкого района (председатель тов. ШИМАН), выполнивший план лесозаготовок IV квартала на 132 процента, план вывозки на 115 процентов.

Выполним план лесозаготовок к 1 февраля

ЗЫРЯНКА. (По телефону). Наш колхоз в нынешнем осенне-зимнем лесозаготовительном сезоне должен заготовить 1.350 кубометров и вывезти 400 кубометров леса. Для выполнения этого задания колхоз послал в лес на Олейский мастерский пункт бригаду в составе 13 человек.

По приезде на лесосеки наши лесорубы и возчики стали соревноваться с лесорубами колхоза «Красная звезда». Были взяты повышенные обязательства. Эти обязательства подкрепляются делом. Лесорубы Алексей Ушаков и Александр Гайдук заготовляют ежедневно каждый по 7—8 кубометров леса, при норме 3,5 кубометра. За 28 рабочих дней в четвертом квартале они заготовили 405 кубометров. 150 процентов нормы дает ежедневно молодой лесоруб Анна Терентьевна Ушакова.

Трофиму Сербаеву—60 лет. Он изъявил желание выехать в лес и заявил, что не отстанет от молодых. Его показатели служат примером для других. Он никогда не допускает брака и порчи леса.

Из 1.360 кубометров древесины по плану, колхоз уже заготовил 946 кубометров. План четвертого квартала по заготовке выполнен на 332 процента и по вывозке на 100 процентов.

Колхозники, занятые в лесу, прилагают все силы к тому, чтобы выполнить сезонный план заготовок к 1 февраля и ознаменовать День Советской Армии сверхплановой заготовкой и вывозкой леса.

Г. УШАКОВ,
председатель колхоза «17 партийный съезд».

По родной стране

УВЕЛИЧИВАЕТСЯ ВЫПУСК ХЛОПЧАТОБУМАЖНЫХ ТКАНЕЙ

Трехгорная мануфактура, Глуховский и Ореховский хлопчатобумажные комбинаты и другие крупные предприятия Министерства легкой промышленности СССР, расположенные в Москве и Московской области, в нынешнем году значительно расширяют ассортимент и выпуск тканей, пользующихся большим спросом населения.

Предприятия Главмосхлоппрома увеличивают выработку зефира и других сорочечных тканей в два раза по сравнению с прошлым годом, бельевых — на 60 процентов, сатина — на 40 процентов. Резко расширяются выпуск и ассортимент набивных тканей с многокрасочными рисунками.

На предприятиях главка в нынешнем году будет пущено в эксплоатацию большое количество автоматических ткацких станков и усовершенствованных прядильных ватеров. В 1949 году в основном закончится восстановление Яхромской фабрики, которая оснащается новым оборудованием.

Первые дни работы в январе показывают, что предприятия Главмосхлоппрома успешно справляются с выполнением суточных заданий. Выпуск продукции превышает на 15—20 процентов среднесуточную выработку 1948 года.

На хлопчатобумажных предприятиях Москвы и Московской области развернулось обучение рабочих высокопроизводительным приемам работы по методу инженера Ковалева. В 1948 году по этому методу было обучено около 16 тысяч человек, в 1949 году повысят свою квалификацию еще около 25 тысяч рабочих.

(ТАСС).

НОВАЯ СХЕМА ПЕРЕВОЗОК

На дорогах Донецкого округа около 150 экономистов и инженеров изучили направление грузопотоков и создали схему наиболее рациональных перевозок угля, кокса и других грузов.

По этой схеме были намечены кратчайшие пути доставки грузов к месту назначения. Так, например, для днепропетровских металлургических заводов они были сокращены на 77 километров. В 1948 году дальность перевозок была сокращена по всему грузопотоку на много миллионов тонно-километров. Это увеличило перевозки на 40 миллионов рублей.

Работники Донецкого округа изыскивают пути дальнейшего снижения себестоимости перевозок. По предварительным подсчетам, в нынешнем году сокращение дальности перевозок уменьшит их себестоимость на 45 — 50 миллионов рублей. (ТАСС).

УСПЕХИ КАЗАХСКИХ МЕТАЛЛУРГОВ

ТЕМИР-ТАУ, 10 января. (ТАСС). Первенец черной металлургии Казахстана — Темиртауский металлургический завод вступил в пятый год своего существования. Неуклонно увеличивая выпуск продукции, металлурги успешно выполняют свои социалистические обязательства. В истекшем году они выдали стали и проката в два раза больше, чем в 1947 году. На 40 дней раньше срока завершена годовая программа. В четвертом квартале сталевары и прокатчики Темир-Тау превзошли уровень производства, запланированный на последний год послевоенной пятилетки.

Нарастающими темпами работают металлурги Темир-Тау в новом году. Повышенное задание ежедневно перевыполняется. Коллектив завода взял новое обязательство — завершить пятилетнюю программу в три с половиной года и превзойти в 1949 году уровень производства, намеченный на последний год пятилетки.

НОВЫЕ КОЛХОЗЫ ИМЕНИ ЛЕНИНА

ЛЬВОВ, 10 января. (ТАСС). Трудовое крестьянство области свято чтит память великого создателя большевистской партии и Советского государства Владимира Ильича Ленина. В связи с приближающимся 25-летием со дня смерти В. И. Ленина в селах устраиваются беседы, лекции и доклады о его жизни и революционной деятельности. Хлеборобы единодушно присвоили имя Владимира Ильича молодым сельхозартелям. Так, за последние дни организовались новые колхозы имени Ленина в Глинянском, Бобрикском, Золочевском и других районах.

В области организовано 30 новых колхозов, названных именем Владимира Ильича Ленина.

ДИПЛОМЫ И ПРЕМИИ ЗА ИЗДЕЛИЯ ВЫСОКОГО КАЧЕСТВА

Под председательством министра торговли СССР В. Г. Жаворонкова состоялось заседание Экспертного совета постоянного образца лучших образцов товаров широкого потребления при Всесоюзной торговой палате. Из восьми производственных организаций, представленных к дипломам за высококачественные изделия, дипломом присужден только одной — артели имени 20-й годовщины Октября союза слепых кружевниц. Ей присуждены дипломом третьей степени и денежная премия за систематический массовый выпуск кружевных изделий первого сорта. Артели вручен также знак — эмблема. Он будет воспроизведен при маркировке изделий на этикетках, вывесках, бланках, в каталогах и проспектах.

Экспертный совет отклонил ходатайство о присуждении диплома московскому деревообделочному заводу Министерства местной промышленности РСФСР, так как выпускаемые им стулья значительно хуже представленных образцов. (ТАСС).

РЕМОНТ ПУТИ ЗИМОЙ

КУРГАН, 10 января. (ТАСС). Следуя примеру курганских паровозников, начавших водить поезда зимой по летнему графику, коллектив Курганской дистанции пути решил производить ремонт железнодорожного полотна в зимних условиях.

После первых же опытов стало ясно, что в обычае планово-предупредительного ремонта можно включить зимой все работы, не связанные с так называемым размораживанием пути. В декабре приведены в порядок пути на протяжении 80 километров. В январе решено отремонтировать 100 километров пути. Это обязательство успешно выполняется.

Инициативу курганских путейцев поддержали коллективы Макушинской, Варгашинской, Шадринской, Шумихинской и других дистанций Южно-Уральской дороги.

ОТОВСЮДУ

◆ В Сурхан-Дарьинской области началась подготовка к закладке первых в Южном Узбекистане траншейных силосных ямы. Ежегодно в республике Средней Азии отправлено 200 вагонов этой продукции.

◆ Развертываются работы по закреплению песков, надвигающихся на Ставрополье с юго-востока. Весной намечено обсеять 3.500 гектаров песков — втрое больше, чем установлено планом.

◆ В колхозе «Коммунар», Рамонтинского района, Курской области, состоялся испытания ветряной мельницы, построенной по чертежам местного конструктора И. Л. Алябьева. Производительность мельницы втрое больше обычной.

НАВСТРЕЧУ XI СЪЕЗДУ ВЛКСМ

Успешная сдача экзаменов— наш подарок XI съезду ВЛКСМ

Наступил важный период в жизни советского студенчества — экзаменационная сессия.

В Томском университете подготовка к сессии началась с первых дней сентября. Для студентов первых курсов доцент П. А. Зайченко прочел лекцию о самостоятельной работе, на всех факультетах студенты-отличники поделились опытом своих занятий со студентами первых курсов, был устроен вечер встречи с первокурсниками.

В целях организации действенного контроля за текущей успеваемостью каждый комсорг вел дневник учета, а академсекторы факультетских комсомольских бюро — графики текущей успеваемости.

Ежеведельно в комитете ВЛКСМ подводились итоги успеваемости комсомольцев.

Большое значение для улучшения успеваемости по социально-экономическим дисциплинам имела проверка, проведенная комитетом ВЛКСМ. Члены комитета посещали семинарские занятия, беседовали с преподавателями и комсоргами групп. 19 ноября состоялось заседание комитета ВЛКСМ, на котором присутствовала заведующая кафедрой политэкономии И. И. Скорослова.

Обсуждая итоги проверки, комсомольский актив пришел к выводу, что комсомольцы глубоко и серьезно изучают основы марксизма-ленинизма, политическую экономию. Вместе с тем был вскрыт ряд фактов плохой успеваемости отдельных комсомольцев, пропусков по неуважительным причинам, школярского отношения части комсомольцев к изучению этих наук.

Комитет ВЛКСМ развернул работу по устранению вскрытых недостатков. Комсомольцев, плохо успевающих по основам марксизма-ленинизма и политэкономии, критиковали на комсомольских собраниях, в стенгазетах.

Когда 13 декабря руководители академсекторов отчитывались в своей работе, было отмечено, что посещаемость семинаров улучшилась, семинары стали проходить активно, оживленно, вопросы горячо обсуждались.

С целью улучшения учебно-воспитательной и политико-массовой работы, вскрытия недостатков в занятиях отдельных студентов и групп по инициативе партийной и комсомольской организаций на географическом, историко-филологическом, химическом, физическом, механико-математическом факультетах были проведены общественные смотры групп.

Это мероприятие всколыхнуло студенчество, заставило многих более серьезно относиться к учебе. Большую работу провели научные работники, например, тт. Рутковская, Хохор, профессор Бунтин. Они побывали в студенческих общежитиях, побеседовали со студентами, дали им много ценных советов.

Итоги общественного смотра групп отражались в стенных газетах, обсуждались на групповых, курсовых и факультетских производственных собраниях.

В начале декабря комитет провел совещание руководителей академсекторов факультетских бюро, комсоргов и профоргов групп. На совещании был обсужден доклад проректора по учебной части В. А. Пегеля о задачах общественных организаций в период сессии.

После доклада активисты говорили о том, как лучше организовать общественный контроль за ходом сессии. Было решено на каждом факультете завести график хода сессии.

Первые итоги экзаменов получились неплохие.

26 декабря студенты III курса физического факультета досрочно и успешно сдали экзамены по электродинамике и английскому языку. Хорошо сдают экзамены студенты историко-филологического факультета.

В феврале 1949 года состоится XI съезд комсомола. Встретить съезд отличными показателями в учебе — такую задачу поставила перед собой комсомольская организация университета. Стать эзамены только на «хорошо» и «отлично» — долг каждого комсомольца. На «отлично» сдают экзамены комсомольские активисты: Чистяков (геолого-почвенный факультет), Шурупа, Скороделова (геофак), Карасев (юридический), Боровикова (физический факультет) и другие. Этого может добиться каждый комсомолец, каждый студент, если он будет хорошо и серьезно работать. А условия для такой работы есть.

Научная библиотека с богатыми книжными фондами в читальным залом, культурные библиотеки и кабинеты, лаборатории, музеи — все это предоставлено нам. Нам обеспечена высококвалифицированная помощь научных работников.

Комсомольская организация университета не успокаивается на достигнутых успехах. В период экзаменационной сессии она еще больше усилила организационную работу.

З. СЕРГЕЕВА,
член комитета ВЛКСМ университета.

Программу четырех месяцев—ко дню открытия XI съезда ВЛКСМ

На пятиметровом заводе среди комсомольцев и молодежи развернулось социалистическое соревнование за достойную встречу XI съезда ВЛКСМ. Комсомольско-молодежные бригады молодых рабочих и работниц взяли на себя обязательство — ко дню открытия съезда выполнить программу четырех месяцев.

Молодежные бригады слесарей-ремонтников, которыми руководят тт. Воронин и Абдулов, состоят из 3-х человек каждая. Молодые стахановцы так сумели организовать свой труд, что у них ни одна минута рабочего времени не пропадает даром. Все члены бригады повышают свою квалификацию, перенимают опыт старших товарищей. В результате слаженности в работе, использования стахановских методов труда бригады тт. Воронина и Абдулова выполняют ежедневно свои задания на 300 процентов.

Высокопроизводительно работает комсомольско-молодежная бригада спиральщиков из 5-го цеха (бригадир тов. Пенкина). Девушки вкладывают спирали в корпуса манометров. Работа эта требует большой внимательности и точности. В день они должны по норме вложить 500 спиралей, а они вкладывают по 1.500.

Комсомольцы токарь Ковальский и фрезеровщик Лавренчук выполнили к началу нового года программу 9 лет.

За лучшие производственные показатели

На лесоучастках Тимирязевского леспромхоза работает много молодежи и комсомольцев. С большим подъемом они готовятся к встрече XI съезда ВЛКСМ. Молодежная бригада кадровых рабочих, которой руководит Андрей Бриворот, работает на погрузке леса. Ежедневное задание бригады — 160 кубометров древесины, но она далеко перевыполняет эту норму, погружая 180—200 кубометров.

Бригада погрузчиков комсомольца Марьина состоит из 30 человек. Молодой бригадир умело руководит людьми. При задании 500 кубометров бригада грузит 580 — 600 кубометров древесины

Депутат областного Совета у своих избирателей

В селе Тунгусово и деревне Колбинка, Молчановского района, состоялись встречи избирателей с депутатом областного Совета депутатов трудящихся В. К. Павловым. На собраниях присутствовало около 300 человек.

Тов. Павлов рассказал избирателям об успехах в развитии сельского хозяйства, промышленности, науки и искусства, достигнутых под руководством партии Ленина—Сталина, осветил положение дел в Томской области и Молчановском районе. Он рассказал также о своей депутатской работе, о выполнении наказов избирателей, о рассмотрении поступивших на его имя жалоб и принятых по ним мерах.

Депутат правил колхозников усилить темпы лесозаготовок, добиваясь выполнения сезонного плана к 23 февраля 1949 года, ускорить подготовку и ремонт сельскохозяйственного инвентаря в колхозах, ремонт тракторов и сельхозмашин МТС, подготовить семена к весеннему севу четвертого года послевоенной сталинской пятилетки.

После доклада развернулись оживленные прения. Выступавшие внесли целый ряд предложений. В частности, они просили своего депутата добиться посылки специалистов в колхоз имени Сталина для завершения строительства электростанции и в колхоз имени Ворошилова для организации строительства станции.

Учитывая, что колхоз имени Сталина является райсемхозом, избиратели требовали командировать в этот колхоз квалифицированного агронома, а также увеличить завоз в район сельскохозяйственных машин. Депутату поручено войти с предложением в районные и областные организации об открытии в школах Колбинского сельсовета пятых и шестых классов, добиться отпуска средств для расширения и капитального ремонта Тунгусовской больницы, для строительства нового клуба, маслозавода. Избиратели просили поставить вопрос перед облисполкомом об отводе земли для дальнейшего развития подсобных хозяйств Тунгусовского детского дома и больницы.

Депутат областного Совета тов. Павлов побывал также у своих избирателей, работающих сейчас на лесозаготовках.

Д. САГЕЕВ,
секретарь Молчановского райисполкома.

Результаты беспечности в подборе торговых кадров

За последние годы в Томской области как и во всей нашей стране, значительно расширялись кооперативная торговля, улучшилось снабжение трудящихся города и деревни. Немалых успехов достигли и многие работники потребительской кооперации Колпашевского района.

Однако руководители райпотребсоюза не задумались о том, кому они доверяют кооперативные ценности. В результате в систему райпотребсоюза стали пробираться жулики и люди, не внушающие политического доверия. Некто Б. М. Карташевский — бывший заведующий торготделом Колпашевского райпотребсоюза и экспедитор А. И. Жирнов, пользуясь бесконтрольностью со стороны председателя райпотребсоюза И. А. Ужан и главного бухгалтера В. П. Шелепова, растратили кооперативных ценностей на 288.000 рублей. Карташевский и Жирнов арестованы, по делу ведется следствие.

В Кузуровском сельпо прорвалась группа расхитителей кооперативных ценностей, состоящая из старшего бухгалтера М. А. Наумыча, в прошлом судимого за такие же преступления, председателя И. П. Балашина, ранее судимого, завезующего сырьевым складом Ф. А. Горовцева и П. Л. Горовцева. Группа причинила кооперации ущерб в 83.000 рублей. Это сельпо райпотребсоюз не ревизовал в течение двух лет. Вместо того, чтобы немедленно снять Балашина с работы и предать суду, руководители райпотребсоюза назначили его старшим товароведом райпотребсоюза, где он также причинил большие убытки. По делу прокуратурой ведется следствие.

В Инкинском сельпо материальные ценности доверили охранять некой Ильиной—человеку, не внушающему политического доверия. Сторож Ильина допустила к магазину группу бандитов-расхитителей, прибывшую из города Томска (Панченко, Рябцев и Майхаржак). Бандитам удалось узнать, какие в магазине материальные ценности, кто является продавцом. В ночь с 18 на 19 октября 1948 года они ворвались в квартиру продавца Пановой, спустили ее с ребенком в подполье, ограбили квартиру, а затем проникли в магазин, откуда похитили материальных ценностей на 12.458 рублей.

По дороге в Томск Панченко была арестована, Рябцев и Майхаржак скрылись. Народный суд 2-го участка Колпашевского района приговорил Панченко к 20 годам заключения в исправительно-трудовых лагерях, с поражением гражданских прав сроком на 5 лет и с конфискацией имущества. Сторож Ильина осуждена на 3 года лишения свободы. Рябцев и Майхаржак следственными органами разыскиваются.

Все эти и многие другие факты хищения социалистической собственности не имели бы места при правильном подборе торговых кадров.

Правление райпотребсоюза (председатель И. А. Ужан) не ведет решительной борьбы за укрепление потребительской кооперации. Наоборот, специальными своими постановлениями (№№ 196. 197, 198) оно списало на убытки 138.047 рублей, хотя имеются прямые виновники этого материального ущерба.

Органы прокуратуры и впредь будут принимать необходимые меры борьбы с растратами и хищениями кооперативной собственности, но сами руководители потребительской кооперации обязаны заботиться о правильном подборе и расстановке торговых кадров.

И. ГАВРЮК,
прокурор Колпашевского района,
юрист первого класса.

Успехи механизаторов МТС

В социалистическом соревновании коллективов МТС первенство продолжает удерживать коллектив Парбигской МТС, который к 1 января выполнил сезонный план ремонта тракторов на 79 процентов.

Коллектив Ювалинской МТС в текущем году также занимает одно из первых мест. Он выполнил сезонный план ремонта тракторов на 71 процент.

Инициаторы областного соревнования механизаторов — ремонтники Чажемтовской МТС выполнили годовой план подготовки машинно-тракторного парка к весенним полевым работам на 52 процента.

В машинно-тракторных станциях области ширится движение двухсотников и трехсотников. Начало этому движению положили стахановцы передовых МТС тт. Нужны, Кириллов, Попов, Тарасенко, Копылов, Большаков, Зеленин из Парбигской МТС, Боглай, Баранов из Ювалинской МТС, Косолапов, Подвешников, Фролов. Каминский, Трифонов из Чажемтовской МТС и другие.

25 лет теплотехнической специальности Томского политехнического института

25 лет тому назад, в первые годы советской власти, в Томском технологическом институте на механическом факультете была создана теплотехническая специальность. Первым, защитившим в 1924 году дипломный проект по новой специальности, был Н. В. Горбунов. С той поры выпущено 357 инженеров-теплотехников, из них 33 женщины.

Ряд томских инженеров-теплотехников занимает командные должности в промышленности. А. Н. Маньков — сейчас директор Кузнецкой ТЭЦ, Я. Г. Макушин — главный инженер Уралэнерго; Кувшинский, Аякулинов, Тараканов, Рувимский, Володин, Кошельков и другие — главные инженеры электростанций. Многие из томских инженеров-теплотехников награждены орденами и медалями Союза ССР (Маньков, Кланцев, Положий, Белохвостиков и другие).

Из многочисленных писем, получаемых от наших инженеров-теплотехников, мы видим, что институт дал им неплохую подготовку. Заведующий тепловой частью Казанской ГРЭС пишет: «Пользуюсь случаем — отъездом одного из ваших студентов, чтобы отметить хорошее начало, заложенное в ваших питомцах: любовь к работе, знание специальной литературы, темпы, т. е. то, что требуется в практической жизни».

Челябинская ГРЭС отзывается о студенте-практиканте Шадринцеве, как о конструкторе хорошей эрудиции и подготовки, осуществившем ряд ценных работ, способствующих улучшению эксплоатации станции.

Теплотехнические дисциплины в институте обслуживаются двумя кафедрами: кафедра теоретической и общей теплотехники возглавляется профессором-доктором Г. И. Фуксом, кафедра теплосиловых установок — профессором-доктором И. П. Бутаковым. На них работают 4 доцента, кандидаты наук, 2 ассистента, подготовляющие кандидатские диссертации, 2 аспиранта и 4 лаборанта. В распоряжении кафедр имеется 5 лабораторий. За годы войны был дооборудован машинный зал с установкой двух турбогенераторов.

В момент зарождения теплотехнической специальности в Сибири не было ни одной крупной тепловой электростанции. Начиная же с 1932 года стали вступать в строй такие крупные электростанции, как Кузнецкая, Кемеровская, Новосибирская (левобережная), Красноярская, Барнаульская, Омская и другие. За годы Отечественной войны мощность электростанций в Сибири возросла в два с половиной раза.

После войны строительство крупных станций продолжается и, несомненно, будет широко развиваться и дальше. Для проектирования электростанций, их монтажа и эксплоатации нужны инженеры-теплотехники. Вместе с тем стала развиваться в сибирских городах и теплофикация, которая требует все новых и новых кадров. Бурное развитие сельской электрификации в Сибири, которая базируется пока, главным образом, на гидроэнергии, несомненно, будет осуществляться в дальнейшем в виде малых энергосистем с включением теплоэлектрых установок. И это большое дело потребует квалифицированных теплотехников.

Развитие тепловое хозяйства ряда заводов также нуждается в инженерах-теплотехниках. Растут в Сибири и заводы энергетического оборудования, например, котлостроительные. Поэтому необходимо серьезно ставить вопрос о расширении базы подготовки сибирских инженеров теплотехников.

25-летие нашей специальности мы отметим конференцией теплотехников—студентов и научных работников с участием наших учеников—инженеров с производства.

Профессор-доктор И. БУТАКОВ,
заслуженный деятель науки и техники.

Экзаменационная сессия в техникумах

В первой половине января во всех техникумах Томска начинается симния экзаменационная сессия. Более месяца тому назад состоялось совещание директоров и завучей техникумов по вопросу о подготовке к экзаменам. Руководителям отдельных техникумов было указано на недостатки в учебной работе и бытовых условиях учащихся.

Своевременно начал подготовку к зимней экзаменационной сессии коллектив преподавателей и учащихся Томского топографического техникума. Учащиеся в срок выполнили графические и лабораторные работы. В общежитиях созданы все условия для занятий. Преподаватели проверяют выполнение учащимися правил внутреннего распорядка. Продлены часы работы читального зала, установлено дежурство преподавателей. Учебные кабинеты работают до 11 часов вечера.

Особенно активно готовятся к сессии учащиеся 177-й группы первого курса, где классным руководителем П. М. Умнов. Собираясь в общежитии, они готовятся к экзамену по русскому языку, пишут диктант, повторяют правила грамматики и синтаксиса.

Партийная и комсомольская организации Томского индустриального техникума оказали большую помощь дирекции и учебной части в подготовке к предстоящей экзаменационной сессии. Хорошо организована подготовка к экзаменам в 75-й группе маркшейдерской специальности. Учащиеся Мартыненко (75-я группа), Юшников (78-я группа), Кузмин (70-я группа) помогают менее успевающим товарищам.

В техникуме общественного питания преподаватели строго контролируют подготовку учащихся к экзаменам. Хорошо организована работу библиотеки опытный библиотекарь тов. Черепанова.

Активная подготовка к экзаменам развернулась и в других техникумах города.

И. СИНЯЕВА.

На районном учительском совещании

На днях в Молчаново состоялось районное учительское совещание. С докладом по вопросу «Преподавание биологии в свете мичуринского учения» выступил преподаватель Моточинской семилетней школы тов. Алексеев.

Доклад о работе школ за первое полугодие сделал заведующий районо тов. Ворожцов. Заведующий отделом пропаганды и агитации райкома партии тов. Скрябин выступил с докладом на тему о внеклассной и внеклассной работе с учащимися.

Участники совещания, выступившие в прениях по первому вопросу, отметили, что только при одной Моточинской семилетней школе имеется опытный участок. В остальных же школах района их нет. Вопрос об организации таких участков рассмотрен на секции учителей-биологов.

В выступлениях, посвященных организации внеклассной и внешкольной работы, отмечены факты перегрузки отдельных учащихся общественной работой. В Каротской 7-летней школе силами учащихся было подготовлено и поставлено для населения 12 пьес, т. е. по три пьесы в месяц. Эта перегрузка отразилась на успеваемости учащихся. В то же время в этой школе такие кружки, как исторический, русского языка и литературы совершенно не работают. В Молчановской школе внешкольная работа с учащимися не ведется, в результате чего успеваемость в этой школе самая низкая по району.

БЕСЕДЫ НА ЕСТЕСТВЕННО-НАУЧНЫЕ ТЕМЫ

Тайна источников солнечной энергии

Известно, что без солнечного света и тепла не может жить ни один организм на земле. Почти все виды энергии, которые использует человечество, в конечном итоге имеют «солнечное происхождение». Например, энергия, выделяющаяся при сжигании угля и нефти есть не что иное, как солнечный свет, «накопленный» миллионы веков тому назад ископаемыми растениями и животными. Еще великий русский ученый К. А. Тимирязев показал, что растения могут строить свои ткани только при содействии солнечного света. Энергия водопадов и ветра тоже обусловлена солнечными лучами, нагревающими океаны и сушу.

Изучение солнца и исследование его лучей имеет поэтому большое теоретическое и практическое значение.

Современная астрономия установила химический состав небесных светил. Оказалось, что солнце и другие небесные тела состоят из тех же химических элементов, что и земля. В состав солнца входит водород (наиболее обильный элемент), кислород, железо, магний и т. д., которые из-за высокой температуры находятся в газообразном состоянии. Наукой нанесен сокрушительный удар по всякого рода религиозным и идеалистическим взглядам, в силу которых считалось, что небесные тела состоят из некой «высшей», «неземной» сущности.

Количество лучистой энергии, посылаемой солнцем на землю огромно. Луна в полнолуние освещает землю в 460.000 раз меньше, чем солнце, а самая яркая из звезд Сириус — в 11.400.000.000 раз. Если бы даже весь небосвод можно было «вымостить» лунами, то все-таки освещенность земли была бы в 10 раз меньшей, чем от солнца. Через каждый квадратный сантиметр земной поверхности ежеминутно проходит количество лучистой солнечной энергии, доходящее в пересчете на тепловые единицы почти до двух малых калорий. Зная расстояние до солнца (149 миллионов километров) и радиус солнца (699.000 км, в 109 раз больше земного), можно установить, что каждый квадратный сантиметр солнечной поверхности излучает в минуту энергию равную 89.500 малых калорий. Силу солнечной энергии можно сравнить с энергией, которая получилась бы, если на каждом квадратном метре поверхности солнца находилась и непрерывно работала бы силовая установка мощностью 84.500 лошадиных сил.

Лишь ничтожная доля этой энергии перехватывается планетами, обращающимися вокруг солнца. Основная часть громадного потока солнечной лучистой энергии безвозвратно уходит в глубины мирового пространства. Непрерывно, в течение громадного периода времени, солнце теряет энергию вследствие излучения.

Что же в связи с этим происходит на солнце? Охлаждается ли оно? Или же у него есть такие источники, которые постепенно не только пополняют излучаемую энергию, но еще более накаляют солнце? Другими словами, какой должен быть промежуток времени, чтобы количество излучаемой солнечной энергии настолько изменилось, чтобы это изменение повлияло бы на жизнь на земле?

Известно, что средняя температура на поверхности земли определяется солнечным излучением. Если бы в давно прошедшие времена солнце излучало втрое больше энергии, чем сейчас, то средняя температура на земле была бы не +15° (по Цельсию), а + 71°. Если бы солнце излучало втрое меньше энергии, то средняя температура на земле была бы — 30°. И в том, и в другом случае жизнь на земле не смогла бы развиваться.

Сколько же времени существует жизнь на земле?

Геологи могут довольно точно определить возраст какого-нибудь минерала (под «возрастом» подразумевается время, прошедшее с момента его затвердения). В земной коре заложены своеобразные «часы» — радиоактивные вещества, например, уран. Самопроизвольно распадаясь, он в конце-концов превращается в свинец. Скорость этого процесса хорошо известна: за 4½ миллиарда лет половина урана превращается в свинец. Измерив относительное количество свинца и урана в каком-нибудь минерале, можно определить его возраст. Выяснилось, что остатки живых организмов найдены в породах, возраст которых исчисляется сотнями миллионов лет.

Таким образом, удалось установить, что на протяжении многих сотен миллионов лет жизнь на земле не прерывалась. Следовательно, можно с уверенностью утверждать, что в течение этого огромного промежутка времени солнце не могло излучать энергии ни вдвое больше, чем сейчас, ни вдвое меньше. Повидимому, этот промежуток времени сравним с возрастом земли, т. е. несколько миллиардов лет. Значит уже несколько миллиардов лет количество излучаемой солнечной энергии значительным изменениям не подвергалось.

Что же является источником энергии солнца?. Этот вопрос давно волновал умы ученых. Проблема эта оказалась чрезвычайно трудной. Привычные для нас источники энергии никак не могут обеспечить солнце таким количеством энергии на протяжении миллиардов лет. Энергия химических соединений совершенно для этого недостаточна. Если бы все солнце состояло из наилучшего угля и из кислорода, в котором бы этот уголь горел, то оно могло бы поддерживать свое излучение всего лишь несколько тысяч лет.

В прошлом веке была предложена теория, согласно которой источник солнечной энергии — падение на него «небесных камней» — метеоров. Действительно, каждый метеор, падающий на солнце, дает ему некоторое количество энергии. Однако, для того, чтобы восполнить непрерывную «утечку» из солнца излучаемой энергии, необходимо, чтобы метеоров было в миллионы раз больше, чем их есть на самом деле.

Другая теория объясняла происхождение источников солнечной энергии непрерывным сжатием солнца, то-есть солнечная материя как бы непрерывно «падает» по направлению к центру солнца. Если солнце когда-либо было очень больших размеров, то, сжимаясь, оно не могло бы излучать так, как излучает сейчас, 15 миллионов лет. Это, конечно, срок большой, но все же по крайней мере в сотни раз меньше требуемого.

Тайна источников солнечной энергии была раскрыта в самое последнее время. Этому способствовали, с одной стороны, развитие учения о строении атома и атомного яда, а с другой — возникновение теории внутреннего строения солнца.

Мы не знаем, что делается внутри солнца. Наблюдениям доступна лишь его поверхность. Однако, зная температуру поверхности солнца (около 6.000°), его размеры и массу (в 330.000 раз превышающую земную), можно, опираясь на основные законы физики, установить, что происходит в недрах солнца. Оказывается, что там стоит невообразимо высокая температура —около 20 миллионов градусов, а плотность материи в 28 раз больше плотности воды. Несмотря на такую большую плотность, материя находится в газообразном состоянии, причем атомы сильно ионизированы, т. е. от них отторваны внешние электроны. Большую роль в равновесии этих внутренних слоев солнца играет световое давление, открытое замечательным русским физиком П. Лебедевым. Материя в таком состоянии не может быть пока исследована в земных лабораториях.

При таких условиях в недрах солнца могут происходить определенные ядерные реакции. Ядра атома водорода—протоны через ряд промежуточных ступеней превращаются в ядра атома гелия. При этом 4 процента образуют одно ядро гелия. Для этого им требуется около двух миллионов лет. Процесс превращения происходит непрерывно. Выделение энергии объясняется тем, что четыре протона имеют общую массу, несколько большую, чем одно ядро гелия. Эта излишняя масса в процессе «упаковки» превращается в энергию. Если всего лишь один грамм вещества превратить в энергию, то можно бы нагреть 200.000 тонн воды до кипения! Ядерные реакции вполне обеспечивают непрерывное излучение солнцем энергии на нынешнем уровне в течение десятков миллиардов лет.

Солнце — только ближайшая к нам звезда. Есть звезды, излучающие энергию в миллионы раз больше солнца, есть и более слабые. Излучение солнца дает нам ключ к пониманию природы звезд.

Некоторые из звезд временами резко увеличивают свою яркость: за сутки возможно увеличение в миллионы раз. Это явление носит название вспышки «новой» звезды. Ясно, что если бы солнце вспыхнуло, как новая звезда, это означало бы катастрофу для человечества. Много чернил написали зарубежные «популяризаторы» (и не только популяризаторы), живописуя такой «конец мира».

Недавно советские ученые—профессоры Б. Кукаркин и П. Паренаго доказали, что свойством зреемя от времени вспыхивать обладают только некоторые звезды нашей вселенной, к числу которых солнце не относится.

Солнце будет светить не меньше времени, чем оно светило до сих пор, и так же ярко.

И. ШКЛОВСКИЙ,
кандидат физико-математических наук.

Фильм, зовущий к новым подвигам в науке и труде

Большевистская партия, В. И. Ленин и И. В. Сталин, открывшие И. В. Мичурина, сделали его учение достоянием всего советского народа. Победа передового материалистического направления в биологической науке над лженаучным идеалистическим направлением вызвала стремление трудящихся быстрее усвоить основы мичуринского учения о переделке природы растительных и животных организмов. Ярко, убедительно, образно рассказывает об основах этого учения кинофильм о великом преобразователе природы.

Идя навстречу пожеланиям многих садоводов-опытников и колхозных практиков, редакция организовала коллективный просмотр фильма, после чего на совещании, созванном в редакции, участники поделились своими мыслями и планами, как быстрее претворить в жизнь мичуринскую науку.

Ниже мы приводим отдельные выступления участников этого совещания.

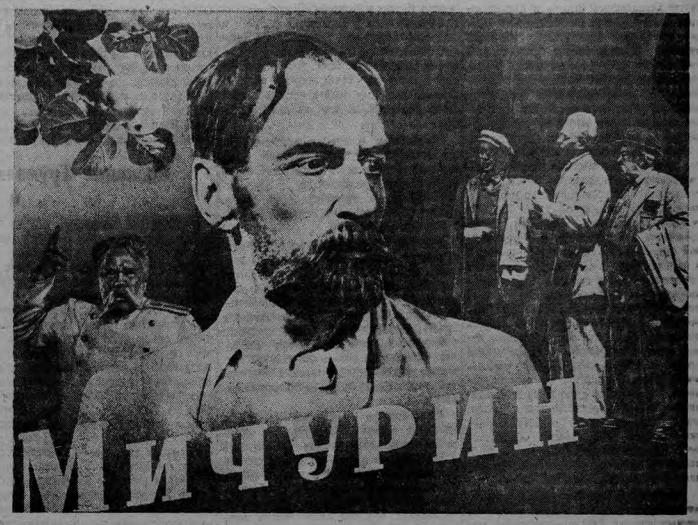

Любить Родину так, как любил ее И. В. Мичурин

Есть слова, берущие за сердце. Это испытал каждый из нас, когда в тишину зрительного зала донесся гордый ответ Мичурина:

— Я — русский человек!..

Довод, не требующий комментариев. За океан могла попасть только слава о преобразователе природы. Жизнь и работа Мичурина, в каких бы адских условиях они не проходили, принадлежали Родине. Только — матери-Родине!

Его отказ ехать за границу был совершенно непонятным посланцу департамента земледелия США Мейеру. А вот сидевшая в нашем ряду девушка сразу все поняла и сказала:

— Правильно поступил Иван Владимирович.

... На экране — красавица-весна. Май блистает присушим ему великолепием зелени и цветов. Кажется, что ощущаешь запах меда от желтого облака цветущей липы. Восторженный шопот идет по залу...

Но у Мичурина беда — сад залило водой. И уже не замечаешь красоты русской природы, переживая вместе с Иваном Владимировичем его горе, его трудности. Настолько становится близок зрителю этот мужественный ученый, обаятельный человек.

Мичурин лишается жены и помощницы. Несчастье сутулит его плечи, серебрит виски. Волнение охватывает зал. Кажется, вот сейчас кто-нибудь встанет и скажет, крикнет на весь зал:

— Ты не одинок. Смотри, сколько нас! Ты не имеешь права сдавать, падать духом.

... Октябрьская революция. Правительственная телеграмма за подписью Ленина...

Шли годы. Наступил 1932 год. Исчез с географических карт город Козлов. Он стал Мичуринском.

Иван Владимирович — творец сказочного сада. Вглядитесь в лица зрителей. На смену тревоги пришла радость, гордость и восхищение.

На ярком солнечном экране — россыпь волшебных красок. Каких чудес не принесло вдохновенное творчество многолетнего мичуринского труда! Ветви яблонь еле выдерживают тяжелую ношу румяных плодов. Грозья, похожие на виноградные, виснут на странном дереве — помесь вишни с черешней. Персики побратались с абрикосом.

В мичуринский сад — целое поломничество. Сюда приезжают экскурсии студентов, опытники, работники хат-лабораторий, рядовые колхозники.

В полночь рубиновые звезды горят над Кремлем. Золотые стрелки кремлевских часов вытягиваются на караул, и над мавзолеем Ленина, над столицей, над страной, над миром медленно плывут удары колокола.

В полночный час Москвы, над далеким Байкалом встает солнце, над островом Сахалин — яркий день, а в Уэллене на Чукотке готовятся к обеду. И всюду, во всех уголках советской земли работают последователи великого Мичурина.

У советского человека бывают минуты, когда он, мысленно обернувшись на пройденный путь, спрашивает себя: «Что ты сделал для Родины?»

Тысячи людей задают себе этот вопрос, просмотрев фильм о великом преобразователе природы. Тысячи юношей и девушек принесут клятву так же любить Родину, как любил ее Мичурин, так же держать в науке, как делал это Иван Владимирович.

Евг. ПОПОВ.

Счастье — разводить сады

Из выступления садовода-мичуринца тов. В. БИЧОЛ

Только в нашей советской стране могут выпускаться такие правдивые волнующие фильмы. Зритель вместе с Мичуриным переживает все его невзгоды и радости.

В картине с предельной выразительностью запечатлены важнейшие этапы жизни и вдохновенного труда ученого. Чувство законной гордости охватывает зрителя, когда он слышит из уст Ивана Владимировича категорический отказ ехать за границу.

Сейчас у Мичурина десятки тысяч последователей. Это — пламенные патриоты Родины, жаждущие подчинить себе природу, поставить ее на службу трудовому народу. С каждым годом растут ряды мичуринцев и в нашей области.

Я заложил свой сад в 1927 году. В этом мне помог городской Совет депутатов трудящихся. Сейчас имею несколько десятков сортов яблонь.

Только следуя советам Ивана Владимировича, используя его богатейший опыт, можно быть настоящим советским садоводом. Надо не только любить природу, но и научиться командовать ею.

Мне кажется, что наши комсомольские и пионерские организации еще недостаточно уделяют внимания движению юных натуралистов. При школах почти нет плодово-ягодных садов, цветников.

Нужно общими силами взяться за мичуринское дело. Великое счастье — разводить сады, выращивать плодовые деревья, ягодники, цветы. Пусть у каждой школы, у каждого дома будет цветущий сад. Украсим родной город пышной зеленью.

Фильм зовет к самоотверженному труду

Из выступления садовода-мичуринца тов. В. ПОЗОЛОТИНА

Прекрасный фильм! Каждый кадр воспринимаешь близко к сердцу. Восхищаешься мужеством и волей великого ученого, готового на все лишения ради науки, ради интересов Родины. Нам, мичуринцам, особенно понятны переживания Ивана Владимировича, посвятившего всю свою жизнь преобразованию природы.

Мичурин научил нас наступать на суровую природу, выращивать плодовые сады в условиях холодной Сибири. Я в своем саду испытываю 54 сорта яблонь.

Десять лет тому назад я произвел скрещивание яблонь «шафран» второй гладиши Куленина с «шафраном» Мичурина. Истекшим годом получил первые плоды. Опыты скрещивания буду с радостью продолжать.

Кинофильм «Мичурин» зовет к самоотверженной работе, к стойкому преодолению трудностей, которые встречаются у каждого из нас в борьбе с суровой сибирской природой. Этот поучительный фильм должны посмотреть все мичуринцы.

Фильм о великом преобразователе природы

Фильм о И. В. Мичурине, о его научном подвиге глубоко волнует советского зрителя правдивостью воссоздания образа великого ученого-патриота. Создатель теории активной селекции, он впервые в биологии указывает своими трудами пути и способы активного преобразования природы в интересах человека.

60 лет И. В. Мичурин выпытывает у природы ее тайны и формулирует их в своей теории искусственного отбора. На основе мичуринской теории стало возможным плановое создание новых сортов и новых пород.

Мичуринское материалистическое направление в биологии одержало блестящую победу над реакционным идеалистическим направлением Менделя—Моргана.

Кадры кинофильма «Мичурин» в художественной форме повествуют о том, как многогранный талант преобразователя природы, все его силы и жизнь были отданы на служение Родине и трудовому народу. Целью своей жизни И. В. Мичурин считал решение двух державнейших задач: познание закономерностей развития живых организмов и открытие способов планового породообразования и сортообразования, то-есть создание теории активной селекции и создание нового лучшего ассортимента плодово-ягодных и других растений. Мичурин мечтал перешагнуть границы плодоведства дальше на север и восток.

Путь к намеченной цели был тернист. В условиях царской России имя Мичурина, как оригинатора-селекционера и автора многих статей в журналах по садоводству, знали только узкие круги специалистов.

Фильм показывает упорную, настойчивую, тяжелую и многолетнюю борьбу И. В. Мичурина с уездными чиновниками и попом Христофором, создавшими совершенно невыносимую обстановку для научной деятельности ученого.

Измученный лишениями и нуждой, И. В. Мичурин тщетно пытается получить поддержку в департаменте земледелия.

В картине ярко и убедительно показана борьба Ивана Владимировича за утверждаемые им материалистические принципы биологии с представителями и проповедниками идеалистического направления, с вейсманистами—менделистами типа профессора Карташева.

Но наступают дни, когда у И. В. Мичурина уже, кажется, нет больше сил и средств продолжать работу, борьбу. Мичуринское учение и практические результаты его деятельности спасает от гибели Великая Октябрьская революция. И. В. Мичурин всем своим умом и сердцем приветствует революцию. Неизгладимое впечатление производит сцена в Козловском Совете рабочих, крестьянских и солдатских депутатов, куда пришел И. В. Мичурин с заявлением, что он желает работать для новой власти и своего народа. Мичуринский питомник передается в ведение народного комиссариата земледелия, обеспечивается средствами и материалами, а И. В. Мичурин назначается его заведующим.

Гениальные вожди советского народа В. И. Ленин и И. В. Сталин делают богатейшее научное наследие Мичурина достоянием трудящихся нашей великой Родины.

Аристу Белову удалось создать правдивый образ Мичурина с его непреклонной волей и непримиримостью в борьбе за материалистические принципы в биологии.

Прекрасен образ жены ученого — Александры Васильевны. Картина от начала до конца смотрится с неослабным вниманием, она зовет людей на новые подвиги, вселяет веру в то, что наша Родина скоро превратится в благоухающий сад. Не может быть сомнения, что тысячи мичуринцев во главе с академиком Лысенко помогут советскому народу продолжить мичуринское дело обновления земли.

Доцент А. БЕЙКИНА.

К творческим подвигам во славу Родины!

Из выступления Героя Социалистического Труда тов. А. АНДРЕЕВА

Не могу найти слов, чтобы выразить впечатление, произведенное на меня кинофильмом «Мичурин». Эта повесть о жизни великого народного ученого глубоко волнует. Жизненный подвиг И. В. Мичурина, взявшегося за переделку природы, его страсть к науке, его непоколебимая любовь к Родине являются примером для всех нас. Только так любя Родину и свой народ, можно совершать во имя их великие дела.

Я — молодой колхозный хлеборобъ. Применяя по указанию наших агрономов приемы передовой агротехники, я достиг некоторых успехов. Правительство высоко оценило их. Сейчас я учусь в двухгодичной школе председателей колхозов, чтобы закончив ее, шире внедрять в колхозное производство мичуринское учение.

С помощью этого учения мы преобразим нашу сибирскую природу. Уже сейчас наш колхоз «Объединение» снимает на своих полях урожаи, в два раза превосходящие то, что снимали пять лет тому назад. Хлеборобы колхоза осуществляют завет ученого-творца: «Пусть превратится в сад советская наша земля». В колхозе разбит сад, пока небольшой, в 2 гектара, но мы будем расширять его.

Фильм не только глубоко и вдохновенно рисует жизнь И. В. Мичурина, но и показывает основы мичуринского учения. Он раскрывает перед советскими людьми богатые перспективы: твори, дерзай во славу Родины!

Человек должен заставить природу служить себе, а не зависеть от нее, не ждать ее милостей. Высокие урожаи, обусловленные травопольной системой земледелия, стали действительностью в наших условиях. Сады продвинулись на север Нарыма. Колхозные животноводы выводят новые высокопродуктивные породы животных.

Велико воспитательное значение этого прекрасного фильма. Любить свою Родину свой народ так, как любил И. В. Мичурин, не бояться трудностей, служить народу партии преданно и беззаветно — вот фильм советских людей, советскую молодежь.

По пути Мичурина

Из выступления председателя колхоза „Социалистический путь", Туганского района, тов. В. ОСИПОВА

Кипучая жизнь творца и ученого развертывается перед нами в кинофильме «Мичурин». Восхищает героический подвиг этого человека, сумевшего в затхлой атмосфере провинциальной России со всей силой своего гения работать на благо Родины. С исключительной силой показана вера этого великого русского патриота в свой народ, в будущее своей страны.

Всем сердцем приветствует Мичурин Октябрьскую социалистическую революцию. Советскую Россию он полюбил еще пламеннее. Советским людям, хозяевам своей страны, он передает свои знания, завещает продолжать его учение о преобразовании природы. И дело Мичурина оказалось в верных руках.

Считанные годы прошли с тех пор, как мы получали на своих землях невысокие урожаи зерновых и совсем не семяли технических культур. А в этом году мы собрали по 19 центнеров зерновых с гектара, выростили большой урожай льна. Это — результат применения на полях передовых приемов агротехники, продиктованных нам передовой мичуринской наукой.

Фильм показывает, какие богатейшие перспективы открыло мичуринское учение перед социалистическим земледелием. Итти неуклонно по пути Мичурина, работать вдохновенно, как работал этот ученый-патриот, решительно претворить в жизнь его учение — и тогда сбудется мечта великого преобразователя природы: превратятся в сады наши колхозные земли, высокие урожаи будут давать наши поля.

Человек преобразует природу

«Мы не должны ждать милостей от природы: взять их у нее — наша задача». Эти, проникнутые глубочайшим смыслом, слова принадлежат великому преобразователю природы Ивану Владимировичу Мичурину. Он твердо верил в то, что человек покорит природу, станет ее властелином, в этой цели посвятил всю свою жизнь.

О бесстрашном революционере в природе правдиво рассказывает фильм «Мичурин». Кадр за кадром раскрывает перед нами замечательную жизнь этого человека, жизнь, полную неутомимых исканий, суровой борьбы с природой, неиссякаемой веры в свое дело.

***

Начало фильма уносит нас назад в дореволюционное прошлое, на грань двух веков, в небольшой захолустный городок Козлов. В этом городе в обстановке мракобесия, мещанства жил и боролся за новые пути биологической науки замечательный селекционер-ученый Иван Владимирович Мичурин. Он искусно перекраивал природу, создавая новые виды растений; выращивая новые сорта плодов. Тупые представители буржуазной науки не признавали в Мичурине ученого и ставили различные препоны в его исследовательской работе. Но они были бессильны замолчать величайшие достижения Ивана Владимировича. О нем знали в самых отдаленных уголках Родины, о нем знали далеко за пределами России.

И вот в один из жарких июльских дней к маленькому домику на берегу реки подъехала пролетка. Три иностранца приехали на поклон к русскому ученому. Предприимчивые американские дельцы хотели за доллары купить творческие замыслы русского ученого, перенести его исследовательскую работу из родной русской земли за океан. Но гордость русская не продается. Глубокое волнение вызывает ответ Ивана Владимировича американцам:

— Я русский, и нет таких ни денег, ни пароходов, которые могли бы увезти меня из моей Родины!

Приезд американцев всколыхнул застой мещанской жизни и вызвал тревогу среди царских чинуш. Какое необычайное происшествие!.. В Козлов приехали иностранцы и к кому?.. К Мичурину!.. Приезд американцев заставил тупоумных представителей города на некоторое время изменить отношение к Мичурину. Но это внимание было для Ивана Владимировича не легче отчуждения, какое высказывали ему и его делу высшие власти царской России.

Более полвека Иван Владимирович Мичурин прожил в невыносимых условиях гнета морального и физического. Его учение о новых путях биологии не признавалось, на его исследования природы смотрели как на чудачества оригинала-селекционера. Немного находилось людей, которые бы стали на защиту идей и замыслов Мичурина. Единственно близким другом и помощником в его работе была жена—Сашенька. Незабываемо, трогательно показаны в фильме взаимоотношения Ивана Владимировича и его жены. Любовь, дружба, вера в великое дело, которому посвятил свою жизнь Мичурин, крепкими узами связали их. И зритель глубоко переживает вместе с Мичуриным горе — смерть его жены.

Вынесет ли, не сломит ли его тяжелая утрата, — эта мысль невольно волнует зрителя.

В страшной борьбе за новую науку, за торжество материалистической диалектики в природе путеводной звездой Мичурину была его мечта — покорить природу и поставить ее на службу человеку. Он мечтал окутать прекрасными садами всю страну от жаркого юга до холодного севера. Он говорит, что и под Тамбовом будут вызревать нежные персики и в суровой Сибири зацветут яблоневые сады. Иван Владимирович твердо верил, что его мечта осуществится — станет реальной. И мечта осуществилась.

Октябрьская социалистическая революция принесла освобождение от пыжды, унижений, зала широкий размах творческой деятельности Мичурина. Уже с первых лет советской власти партия и правительство думают об обновлении земли, и в этом широкое применение находит мичуринская наука. На закате дней своей жизни великий преобразователь природы увидел богатые плоды своего многолетнего научного труда. По его пути пошли десятки—сотни тысяч последователей. Его девиз: «Человек может и должен создать новые формы растений лучше природы» стал знаменем в борьбе с реакционным учением менделистов — морганистов.

Вот она — победа мичуринской науки! Здесь, у нас, в суровых условиях Сибири смелые новаторы в сельском хозяйстве руководствуясь учением Мичурина, опрокинули все доводы буржуазной лженауки о том, что на севере не могут вызревать злаки, расти плодовые деревья.

Три десятка лет тому назад мало кто знал о существовании таежного поселка Старица. А теперь слава об этом селе уходит далеко за пределы Парабельского района. Здесь, в колхозе «Таежная заря», вызревают морозоустойчивые высокоурожайные сорта пшеницы, овса и других зерновых культур. Ими снабжается север нашей области. Мичуринская наука крепко вошла в жизнь этого колхоза. Стены хаты-лаборатории колхоза «Таежная заря» украшены пучками золотистой пшеницы — это экспонаты сорта местной озимой пшеницы, выращенной колхозом. Часто зимними вечерами, когда вьюга клонит к земле деревья, молодежь и пожилые колхозники внимательно слушают лекции о мичуринской науке, изучают агротехнику.

Взглянем дальше на север за 60-ю параллель, там прекрасно вырастают южные овощи, акклиматизированы скороспелые зимостойкие устойчивые сорта яровой пшеницы «гурнет», «северянка», овса «золотой дождь», «кото». А в колхозах Бакчарского района расцветают плодовые сады.

Приятно отдохнуть в летнюю пору в саду колхоза «Северное сияние». Здесь под прикрытием белоснежных сибирских берез растут и плодоносят нежные сорта яблонь. Четыре гектара фруктового сада — гордость колхоза.

А разве не претворением в жизнь учения Мичурина являются выведенные новые породы скота в колхозах области. Это высокопродуктивный скот, полученный от холмогорских производителей и сибирской коровы, новая порода сибирской северной свиньи, нарымская лошадь.

Сегодня с экрана как живой обращается к своим современникам и молодому поколению Мичурин.

— Много придется сделать следующим поколениям, и частности, вам, мои юные друзья!

И молодое, и старое поколения смело дерзают в науке, идут по столам своего учителя. Вот они — новаторы в сельском хозяйстве Герои Социалистического Труда тт. Андреев, Грязев, Вольгин, знатные колхозные полеводы нашей области тт. Губин, Пяткин и многие другие. Все они своим трудом доказали, как много может достичь человек, если он в своем труде смело применяет агротехнику.

Наши знатные земляки любовно обрабатывают землю, ухаживают за посевами, как мать за ребенком, и во всем следуют советам науки. Их труд щедро награжден 180-пудовыми урожаями зерновых на гектар!

Именно на полях передовиков сельского хозяйства находят широкое применение новейшие открытия науки.

Фильм «Мичурин» создан в период полнейшего торжества мичуринской науки в борьбе с реакционным учением вейсманистов—морганистов—менделистов, в период, когда мичуринская наука нашла широкое практическое применение в величайших преобразованиях природы по грандиозному плану борьбы с засухой. В засушливых районах нашей страны колхозное крестьянство ведет наступление на природу, и там, где были пустыри, болота да бесплодная степь, будет проходить полоса густых лесов.

Все смелее дерзания советского человека. Вооруженный передовой мичуринской наукой, он находит все новые и новые пути к преобразованию природы. Недалеко то будущее, когда наши сибирские полноводные реки потекут вспять, напоят живительной влагой плодородные земли Казахстана. Преобразятся, зацветут садами бесплодные степи нашей страны, и все это будет потому, что свободный труд человека в соединении с передовой советской наукой может творить чудеса. И он творит потому, что мы живем в сталинскую эпоху, потому, что источником наших побед в науке и труде является мудрое руководство большевистской партии, великого вождя товарища Сталина.

А. ПЕЧЕНИНА.

Колхоз имеет собственные фрукты

Из выступления колхозника сельхозартели „Северное сияние" Бакчарского района, тов. А. КАЗАНЦЕВА

Трудно словами передать чувство, охватившее меня при просмотре фильма «Мичурин». Этот фильм рассказывает нам о великом преобразователе природы, оставившем нам неоценимое наследство. Иван Владимирович сказал, что и в Сибири будут расти яблоки. И они растут у нас.

В нашем колхозе фруктовый сад был заложен в 1939 году, и сейчас в нем на четырех гектарах привились и стали плодоносить яблони, ягодники. Уже более трех лет колхоз имеет собственные фрукты. В день празднования XXXI годовщины Великой Октябрьской социалистической революции праздничный колхозный стол был заставлен фруктами из своего сада.

Мы тщательно ухаживаем за нашими саженцами, зимой укрываем их соломенными матами, молодые растения огребаем снегом. Сад расположен на удобном месте и огражден березником.

Хорошо развивается у нас и полеводство. Колхоз получил урожай по 28 центнеров с гектара. Учение Мичурина — Вильямса — Лысенко утверждает, что нет неплодородной почвы, нужно только приложить усилия, хорошо обработать землю, и тогда урожай будет высоким.

„Атлантический союз" в агрессивных планах США

Лихорадочная возня экспансионистских кругов Соединенных Штатов и Англии вокруг проектируемого «атлантического союза» привлекает пристальное внимание мировой общественности. Сколачивание этого нового военно-политического блока, отвечающего корыстным замыслам правящих групп англо-саксонских государств, вызывает понятное беспокойство миллионов простых людей, жизненно заинтересованных во всеобщем мире и безопасности.

Судя по сообщениям иностранной печати, проект «атлантического союза», рассматриваемый в настоящее время правительствами США, Канады и пяти стран западного блока, находится в стадии «окончательного оформления». Это мероприятие проводится в соответствии с небезызвестной «резолюцией Ванденберга», принятой в прошлом году американским сенатом и предусматривающей создание под «американским руководством» ряда военных блоков в различных частях света. Капиталистическая пресса не в состоянии скрыть тот факт, что, по мысли организаторов нового агрессивного блока, непосредственной опорой в арсеналом ему должно служить реакционное, марионеточное западно-германское государство с его ныне восстанавливаемым военно-промышленным потенциалом. Выбалтывая планы империалистических кругов США, газета «Вашингтон пост» недавно откровенно писала о «необходимости возрождения Западной Германии для борьбы против Советского Союза».

Соединение сепаратных действий англо-американского блока в вопросе о тяжелой промышленности Рура с усилившейся шумихой по поводу «атлантического союза» далеко не случайно. Любопытно, что другая газета «Нью-Йорк таймс» на днях заявила, что быстрое решение рурской проблемы дало бы большие результаты в военном отношении». Ставка инициаторов «атлантического союза» на «западно-германский рейх», на его ремилитаризацию подчеркивает полнейшую агрессивный характер новой авантюристической затеи правящих кругов Америки.

Одной из ближайших целей «атлантического пакта» является создание условий для расширения военно-стратегической экспансии США в районе Средиземного моря, для получения там новых военных баз и ключевых опорных пунктов. По мнению ряда иностранных обозревателей, недавняя поездка начальника штаба итальянской армии Марраса в Вашингтон и «дружественные визиты» американского военного министра Ройалла в Турцию, Грецию и Италию тесно связаны с планами создания «средиземноморского блока» в составе этих государств. Блок мыслится как «дополнение» к «атлантическому союзу». Упоминают также на возможность официального включения в «средиземноморский блок» Португалии и фашистской Испании.

9 января вашингтонский корреспондент итальянской газеты «Гиобо» сообщал, что в связи с подготовкой «средиземноморского пакта» группа американских военных экспертов намерена в скором времени посетить ряд стран средиземноморского бассейна в том числе Италию, Грецию и Турцию, «чтобы изучить вопрос о воздушных и морских базах, подлежащих в будущем использованию вооруженными силами США». Американская газета «Стар» утверждает, что представители высших военных кругов США уже заверили правительство де-Гаспери относительно «готовности Соединенных Штатов» снабжать Италию военным снаряжением. Согласно данным лондонской «Дейли экспресс», «средиземноморский блок» возможно охватит, кроме того, французские и бывшие итальянские колонии Северной Африки и другие территории. Планы «атлантического союза» предусматривают также присоединение к нему в той или иной форме скандинавских стран.

В течение последних месяцев англо-американский блок оказывает на Данию, Швецию и Норвегию беспрецедентный экономический и политический нажим с целью заставить их примкнуть к «атлантическому союзу» непосредственно или через проектируемый военный «скандинавский блок». Это дало бы милитаристам США и Англии возможность создать в Скандинавии цепь своих военных баз. Парижская еженедельная газета «Трибюн де насьон» сообщала на днях, что в августе прошлого года в Лондоне во время секретных переговоров между официальными представителями правительства Великобритании и норвежским военным министром Хауге обсуждался вопрос о «гарантиях», которые получили бы северные страны в случае их включения в «европейское сообщество». Небезынтересно, что был разработан целый проект, предусматривающий стандартизацию вооружения, а также создание на территории Норвегии, Швеции и Дании англо-американских военных баз. Норвегия предоставила бы в распоряжение западных держав Нарвик и Тронхейм, Швеция — военно-морские базы в Карлскроне и Висби и несколько аэродромов, расположение которых позволило бы превратить их со временем в авиационные базы. Дания дала бы свое согласие на предоставление в распоряжение западных держав острова Борнхольм для строительства на нем аэродрома.

Аналогичные военно-стратегические цели преследует англо-американский блок, стремясь втянуть в «атлантический союз» такие страны, как Исландия и Эйре. Таким образом, по существу речь идет о полном включении всей Западной Европы в военные планы США.

Замыслы организаторов «атлантического союза», однако, не исчерпываются планами расширения военно-стратегической экспансии против Советского Союза и других демократических государств на востоке Европы. Как указывает прогрессивная печать, «атлантический союз» является реакционным, милитаристическим блоком, направленным на подавление рабочего движения, деятельности демократических партий и организаций в странах Западной Европы.

По сообщению вашингтонского корреспондента газеты «Дейли уоркер», представители западных держав договорились о включении в проект пакта в расширенном виде пресловутой формулы об «обороне» от так называемой «внутренней агрессии» (позаимствованной из «брюссельского пакта»), что дает американским монополистам широкие возможности для вмешательства во внутренние дела западноевропейских стран. Согласно сведениям, сообщаемым итальянской газетой «Стампа», «атлантический пакт» и все другие связанные с ним «региональные союзы» будут предусматривать в качестве одного из основных своих условий «автоматическое коллективное вмешательство» всех участвующих держав в случае народного «восстания» в какой-либо из европейских стран—членов союза. Эту антинародную, антидемократическую сущность «атлантического пакта» вынуждена признать капиталистическая печать, в том числе лондонская «Таймс», парижские «Фигаро» и «Пари пресс» и др. реакционные газеты. Сколачиваемый экспансионистскими кругами США при помощи послушных им правительств Западной Европы новый военно-политический блок преследует цель — окончательное лишение западноевропейских стран политической, экономической и военной самостоятельности, их полное включение в орбиту американской политики. Некоторые внешнеполитические обозреватели полагают, что правительство США принудительными мероприятиями военного характера — «военной координацией», «согласованием бюджетов» и т. д. торопится покрепить кабальный план Маршалла и «европейское экономическое сотрудничество», в котором в последнее время появились серьезные трещины. Как стандартно утверждает американская печать, официальные представители США настаивают, чтобы «атлантический пакт» был заключен по типу пресловутого «межамериканского договора об обороне» (подписан в сентябре 1947 г.), который, как известно, затянул зависимость стран Латинской Америки от Соединенных Штатов.

Пока в Вашингтоне и Лондоне продолжаются переговоры об «атлантическом союзе», правящие круги США фактически уже начали проводить в жизнь свои планы милитаризации Западной Европы. Это подтверждают заявления буржуазной печати о наличии детально разработанного соглашения по поводу слияния американских оккупационных войск в Германии с военными силами пяти стран западного военного блока, а также сообщения о предварительном решении кабинета Трумэна предоставить «западному единству» и Канаде 3 миллиарда долларов на военный ленд-лиз для «модернизации вооружения». О том же говорят корреспонденции о распределении главных ролей в штабе будущей «объединенной армии» атлантического блока, сообщения о поставках американского вооружения во Францию и другие данные. Но надежды, возлагаемые поджигателями войны на «атлантический союз», как и на другие подобные «союзы» и «блоки», построены на песке. Бредовые планы «мировой гегемонии», вынашиваемые империалистическими кругами Соединенных Штатов, обречены на неминуемый провал. Товарищ Сталин в беседе с корреспондентом «Правды» сказал: «Сотнями живы в памяти народов ужасы недавней войны и слишком велики общественные силы, стоящие за мир, чтобы ученики Черчилля по агрессии могли их сплесть и повернуть в сторону новой войны».

А. СМИРНОВ

Рост повстанческого движения в Южной Корее

ПХЕНЬЯН, 10 января. (ТАСС). Как сообщает пхеньянское радио, вооруженная борьба восставших солдат и офицеров армии и народа Южной Кореи против режима американской марионетки Ли Сын Мана принимает все более широкие размеры и более активную форму. В провинциях Южная Пхенан и Южная Кенсан повстанцы ведут наступательные бои и наносят большой урон полицейским отрядам. 29 декабря 1948 года повстанцы атаковали в уезде Хасын угольные копи Чеипхун. 18 декабря в уезде Мадю произошли бои между повстанцами и 200 полицейскими. В уездах Кванджо и Дянгхен повстанцы нанесли решительный удар полицейским силам и захватили много вооружения. Бои идут также в ряде других районов.

Повстанцы с боем заняли несколько населенных пунктов в уездах Кайчен и Синчен. Озлобленная неудачами полиция сжигает села.

Корейцы, проживающие в Японии, благодарят товарища Сталина и советское правительство

ТОКИО, 7 января. (ТАСС). 4 января члена Союзного Совета для Японии от СССР генерала Деревянко посетила делегация «лиги корейских резидентов в Японии» во главе с ее председателем Хиои Юн. Делегация вручила генералу Деревянко письмо товарищу Сталину и советскому правительству. Письмо подписано руководителями всех организаций, входящих в лигу и представляющих 600 тыс. корейцев в Японии. В письме выражается глубокая благодарность товарищу Сталину и советскому правительству за освобождение Кореи от японского ига, за выход советских войск из Северной Кореи и за предоставление Корее независимости, которой, как известно, население Южной Кореи не пользуется в связи с отказом американцев вывести оттуда свои войска.

Делегация выразила уверенность, что тесное сотрудничество между советским и корейским народами в дальнейшем будет еще более укрепляться.

Послание Трумэна конгрессу по вопросу о бюджете

ВАШИНГТОН, 10 января. (ТАСС). Президент Трумэн направил конгрессу ежегодное послание о бюджете, в котором рассматриваются финансовые потребности правительства США в бюджетном году, начинающемся в июле 1949 года.

В противоположность своим предвыборным обещаниям, Трумэн предлагает ассигновать только незначительную часть бюджета на социальное благосостояние, здравоохранение и просвещение, тогда как непосредственные расходы на военные цели и финансирование экономической экспансии США за границей значительно увеличиваются в сравнении с текущим бюджетным годом и составляют намного больше половины общих расходов по бюджету. В то время, как общие расходы нового бюджета составляют почти 42 миллиарда долларов, только 2,4 миллиарда или 5,6 процента всех расходов посвящены целям социального благосостояния и здравоохранения.

Расходы на так называемые «международные дела и финансы» будут составлять 6,7 миллиарда, а прямые военные расходы — 14,268 миллионов долларов. Таким образом, военные ассигнования в новом бюджете будут на 2,5 миллиарда долларов, или на 21 процент больше, чем в текущем бюджетном году, хотя даже нынешние военные расходы чрезвычайно обременительны для национальной экономики и неоднократно вызывали протесты общественности.

Однако эта цифра фактически охватывает только часть военных расходов, предлагаемых Трумэном для нового бюджета. Дополнительно Трумэн предлагает отпустить сумму для поставок военных материалов странам, которые будут участвовать в так называемом северо-атлантическом союзе, и другим странам, вооружение которых, как утверждается, необходимо для США. Ассигнование на эти расходы еще не включено в бюджет потому, что в настоящее время еще не установлена точная сумма.

Затем в бюджете предусматривается 3,5 миллиарда долларов, или 8 процентов всех расходов на косвенные военные цели, прикрываемые целями развития национальных ресурсов и улучшения транспорта и коммуникаций. В своем послании Трумэн по существу признает, что большая часть этой суммы будет израсходована на работы по атомной энергии (1,9 миллиарда долларов на «развитие национальных ресурсов»), а остальная часть ассигнований — на транспорт и коммуникации, «которые в основном служат целям национальной обороны».

В докладе признается, что нынешние доходы правительства США не могут покрыть такой огромный военный бюджет и что расходы будут превышать поступления на 873 млн. долларов. Поэтому, чтобы сбалансировать военный бюджет, Трумэн предлагает ввести новые налоги на 4 млрд. долларов. С этой же целью Трумэн также предлагает сократить некоторые расходы на социальные нужды, как, например, на строительство больниц для ветеранов войны и на общественные работы, а также увеличить почтовые сборы. Несмотря на это громадное бремя для экономики США и особенно для работающего населения, Трумэн заявляет в своем послании, что в течение будущих лет он намеревается еще больше увеличить военные расходы.

Куда „репатриированы" немецкие военнопленные?

БЕРЛИН, 10 января. (ТАСС). Газета «Берлинер цейтунг» приводит несколько фактов, показывающих, что скрывается под так называемой репатриацией немецких военнопленных, проводимой западными державами.

Письмо на имя военнопленного Губерта Аульфеса, имеющего № 069.490, которое было послано ему в лагерь в Египте, возвратилось 19 июля 1948 года в адрес родителей со штампом: «репатриирован». Репатриация, как известно, означает возвращение на родину. Однако прошло почти полгода, а военнопленный Аульфес еще не прибыл на родину, и родители не имеют о нем никаких сведений. На вопрос матери, где может быть ее сын, редакция газеты «Берлинер цейтунг» отвечает: «Можно предполагать, что Губерт Аульфес в составе иностранного легиона послан во Вьетнам или в Индонезию, а, возможно, он находится где-нибудь в Египте или Греции в качестве солдата вспомогательных английских войск».

Такое предположение «Берлинер цейтунг» имеет под собой реальное основание. Недавно потсдамская газета «Меркюр фольксштимме» опубликовала письмо одного немецкого военнопленного из Индонезии, в котором он сообщает, что его против воли услали далеко от родины для подавления освободительной борьбы индонезийцев.

Бесчинства деголлевцев во Франции

ПАРИЖ, 10 января. (ТАСС). Бесчинства военизированных групп РПФ (деголлевское «объединение французского народа»), совершающих вооруженные нападения на демократов, поджоги и погромы в помещениях демократических организаций, безнаказанно продолжаются.

Французские власти и правительственное большинство национального собрания оставили без внимания протесты французских демократов и их требования о роспуске вооруженных групп РПФ. Министр внутренних дел Жюль Мок, выступая в прошлом году в национальном собрании, ограничился сообщением о численности вооруженных групп РПФ, а предложение коммунистических депутатов о немедленном роспуске этих групп было снято с обсуждения, как «несрочное».

В первые несколько дней 1949 года деятельность деголлевцев еще более усилилась. Вчера утром в Париже, у станции метро «Карнивалъ де Муан» 4 деголлевских молодчика, подъехавшие на автомашине, напали на двух активистов — членов коммунистической партии, распространявших газету «Юманите-Диманш», и зверски избили их. Одного из активистов пришлось отвезти в госпиталь.

Газеты сообщают также о том, что в ночь с 7 на 8 января был совершен шестой налет на помещение отделения общества «Франция — СССР» 4-го округа Парижа. Участники этого налета выбили все стекла, проникли в помещение и разграбили находившиеся там книги и брошюры.

После первого нападения на секцию общества «Франция — СССР» 4-го округа Парижа был арестован один из членов местной организации РПФ Андре Роже, виновность которого была установлена, однако он был осужден лишь условно.

Голод в Шанхае

НАНКИН, 9 января. (ТАСС). Как передает нанкинское радио, в связи с сильными морозами с 1 по 7 января на улицах Шанхая было подобрано более 800 трупов замерзших людей. Всего за последние 3 месяца в Шанхае от голода и холода погибло около 6.000 человек.

Успехи сельского хозяйства в Венгрии

БУДАПЕШТ, 9 января. (ТАСС). По данным статистического управления Венгрии, поголовье скота в стране по некоторым видам превзошло уровень, намеченный на конец трехлетнего плана, т. е. на 1950 г. Сейчас в Венгрии насчитывается два миллиона голов крупного рогатого скота, в то время, как на 1950 г. предполагалось довести это поголовье до 1.807 тысяч голов. Уже теперь в стране насчитывается 657.140 лошадей, тогда как на 1950 год намечалось довести поголовье их до 630.000. Как сообщает газета «Непсаваш», в минувшем году урожай кукурузы в Венгрии превысил средний урожай за пять предвоенных лет на 40 процентов, урожай сахарной свеклы — на 70 процентов и картофеля — на 28 процентов.

Краткие сообщения

⊙ Видные ученые, актеры и работники культуры Японии вступают в коммунистическую партию. На-днях решили вступить в компартию 15 лидеров отделений Японской федерации труда.

⊙ В результате наводнения в южных штатах США без крова осталось несколько тысяч жителей. В западных штатах страны метели задержали движение автомашин, автобусов и поездов.

⊙ Чехословацкое министерство национальной обороны постановило считать 15 января днем чехословацкой артиллерии. Это день битвы под Ясло, в которой отличились артиллеристы чехословацкого армейского корпуса в СССР.

⊙ В Албании при помощи Советского Союза и стран народной демократии закладывается база для создания национальной кинематографической промышленности.

⊙ Посольство Соединенных Штатов в Голландии получило 3 тысячи почтовых открыток, авторы которых требуют отмены обвинительного акта, предъявленного лидерам американской коммунистической партии. (ТАСС).

План лекций, организуемых Домом партийного просвещения Томского горкома ВКП(б) в январе 1949 года

Для пропагандистов, лекторов, докладчиков и агитаторов города

13 января, с 20 часов — Инструктивный доклад «25 лет без Ленина, под водительством товарища Сталина по ленинскому пути». Лектор — **Кузнецов М. И.**

Для изучающих историю ВКП(б)

12 января, с 20 часов — «Партия большевиков в годы подъема рабочего движения перед первой империалистической войной (1912—1914 гг.)».

19 января, с 20 часов — «О работе И. В. Сталина «Марксизм и национальный вопрос».

26 января, с 20 часов — «Партия большевиков в период империалистической войны. Вторая революция в России (1914 год — март 1917 года)».

Цикл лекций читает лектор горкома ВКП(б) **Е. М. Соколова.**

Для руководящих партийных, советских и хозяйственных работников. (Цикл лекций по диалектическому и историческому материализму).

14 января, с 19 часов — «Значение диалектического материализма для практической деятельности марксистско-ленинской партии».

24 января, с 19 часов — «Исторический материализм как наука».

28 января, с 19 часов — «Условия материальной жизни общества».

Цикл лекций читает тов. **Т. А. Назиров.**

Для руководящих партийных, советских и хозяйственных работников. (Цикл лекций по политэкономии).

17 января, с 19 часов — «Пять основных признаков империализма».

24 января, с 19 часов — «Историческое место империализма. Общий кризис империализма».

31 января, с 19 часов — «Переходный период от капитализма к социализму».

Цикл лекций читает тов. **И. И. Занарлюк.**

Для руководителей кружков по изучению истории ВКП(б).

13 января, с 19 часов — Семинар по теме: «Марксистский философский материализм».

20 января, с 19 часов — «Исторический материализм».

Семинар проводит тов. **Г. В. Васильев.**

Публичные лекции для трудящихся города:

18 января, с 20 часов—«Внутреннее и международное положение СССР». Лектор—**Е. М. Лехтер.**

19 января, с 19 часов — «В. И. Ленин — организатор и вдохновитель Великой Октябрьской социалистической революции». Лектор — **Е. Т. Васильев.**

25 января, с 20 часов — «1949 год—завершающий год послевоенной сталинской пятилетки». Лектор — **Л. Е. Белоглазов.**

26 января, с 19 часов — «И. В. Сталин — великий продолжатель дела Ленина». Лектор — **Е. М. Соколова.**

Для молодежи города.

20 января, с 20 часов — «Наука и религия». Лектор — **Б. Ярышкин.**

27 января, с 20 часов — «Советская молодежь — самая передовая молодежь в мире». Лектор — **В. Досекин.**

Групповые и индивидуальные консультации.

По истории ВКП(б), диалектическому и историческому материализму — по понедельникам и пятницам с 10 до 17 часов и с 20 до 23 часов.

По вопросам внутреннего и международного положения, пятилетнему плану восстановления и развития народного хозяйства СССР — по средам и четвергам, с 10 до 17 часов и с 20 до 23 часов.

Горком ВКП(б).

На правильном пути

После постановления Совета Министров СССР о разделении Осоавиахима на три самостоятельных добровольных общества в Вокзальном районе гор. Томска широко развернулась работа по созданию первичных организаций ДОСАРМ. Сейчас в районе уже насчитываются десятки организаций этого общества, объединяющие несколько тысяч человек.

ДОСАРМ района под руководством своего оргбюро (председатель тов. Полевахин) проводит большую работу по распространению технических знаний среди трудящихся. Оргбюро опирается при этом на комсомольский и профсоюзный актив, дает активистам отдельные поручения, привлекает их к руководству первичными организациями и кружками.

В большинстве первичных организаций ДОСАРМ регулярно работают кружки: радиотехники, ручных и станковых пулеметчиков, автоматчиков, мотоциклистов, шоферов, лыжников и т. п. В кружках занимаются тысячи человек.

Хорошо организовано дело в первичной организации ДОСАРМ охраны станции Томск-II. Все без исключения сотрудники этой охраны являются членами общества и принимают активное участие в его работе.

В честь XXXI годовщины Советской Армии в районе намечено провести стрелковые соревнования, лыжный переход в противогазах на 10 километров и др.

Добровольное общество содействия армии Вокзального района гор. Томска стоит на правильном пути. Однако не все еще руководители предприятий, учреждений и организаций района уделяют необходимое внимание этому делу и не помогают первичным организациям ДОСАРМ. Этот недостаток должен быть устранен.

Е. ВЫШЕГОРОДСКИЙ.

Извещения

Очередная лекция для самостоятельно изучающих историю ВКП(б) состоится сегодня, в 8 часов вечера, в Доме партийного просвещения (ул. К. Маркса, № 9). Тема лекции: „Партия большевиков в годы подъема рабочего движения перед первой империалистической войной (1912-1914 гг.)". Лекцию читает лектор горкома ВКП(б) тов. Е. М. Соколова.

13 января 1949 года, в 8 часов вечера, в помещении областной партийной школы (Коммунистический проспект, № 33) созывается **XII СЕССИЯ ВОКЗАЛЬНОГО РАЙОННОГО СОВЕТА** депутатов трудящихся 2-го созыва.

Повестка дня:

Отчетный доклад о работе Вокзального райисполкома. Доклад председателя исполкома тов. Ф. В. Кузнецова.

На сессию приглашаются руководители учреждений, предприятий и организаций.

Ответственный редактор П. Н. КАЧЕВ.

Сегодня в кинотеатрах:

КИНО им. М. ГОРЬКОГО. Новый цветной художественный фильм

„МИЧУРИН"

Начало: 12 ч. 45 м., 2 ч. 45 м., 4 ч. 45 м., 6 ч. 45 м., 8 ч. 45 м., 10 ч. 45 м.

КИНО им. И. ЧЕРНЫХ. ДНЕМ—Киносборник № 14. Начало: 12 ч., 1 ч. 15 м., 2 ч. 30 м.

ВЕЧЕРОМ—художественный фильм „Индийская гробница" (2-я серия). Начало: 4 ч., 5 ч. 30 м., 7 ч., 8 ч. 30 м., 10 ч.

ПРИНИМАЮТСЯ ЗАКАЗЫ НА ПОШИВ ВЕРХНЕГО ПЛАТЬЯ

в мастерских артели „ЕДИНЕНИЕ" по адресу: Набережная реки Ушайки, № 12-10 ежедневно с 12 часов дня. Поклад и вата—артели. Выполнение в кратчайший срок.

ЗАКАЗЫ НА ПОШИВ МОДНОГО ПЛАТЬЯ

принимаются по адресу: улица Лермонтова, № 22. Выполнение—в срок, по договоренности с заказчиком.

ВНИМАНИЮ РУКОВОДИТЕЛЕЙ ПРЕДПРИЯТИЙ, УЧРЕЖДЕНИЙ, ОРГАНИЗАЦИЙ, УПРАВЛЯЮЩИХ ДОМАМИ, КОМЕНДАНТОВ И ЧАСТНЫХ ВЛАДЕЛЬЦЕВ ДОМОВ.

В соответствии с решением исполнительного комитета Томского городского Совета депутатов трудящихся № 5 от 12 января 1948 года

ОЧИСТКА ДЫМОХОДОВ И ПЕЧЕЙ

от накопляющейся в них сажи должна производиться:

1. Русских печей, кухонных плит, самоварных вытяжек—один раз в два месяца в течение всего года.
2. Специальных печей, хлебопекарен, кондитерских, сушилок, кипятилок, прачечных, бань и т. п.—два раза в месяц в течение всего года.
3. Голландских и утермарковских печей, каминов, калориферов центрального отопления—один раз в два месяца в течение отопительного сезона.

Для выполнения указанных работ в положенные сроки необходимо заключить договоры или подать заявки в Томское добровольное пожарное общество, по улице Красного Пожарника, № 29 (телефон № 33-36) в часы занятий. Добровольное пожарное общество принимает заказы на кладку новых печей и ремонт отопительных приборов.

Виновные в невыполнении настоящего решения подвергаются штрафу в сумме 300 рублей.

2—1 **Томский городской отдел пожарной охраны МВД.**

Требуются электроламповому заводу: квалифицированные плотники, столяры, токари, слесари. Обращаться: проспект им. Кирова, № 5, отдел кадров.

Гр. Кораблев Геннадий Сергеевич, проживающий в г. Томске по ул. К. Маркса, № 17, возбудил дело о разводе с Кораблевой Александрой Михайловной, проживающей в г. Томске по Дальне-Ключевской улице, № 113, кв. № 13. Дело подлежит рассмотрению в народном суде 2-го участка Вокзального района г. Томска, улица Розы Люксембург, № 38.

Администрация, МК и коллектив Томской городской больницы с прискорбием извещают о смерти врача

ФЕОКТИСТОВОЙ Анны Сысоевны,

последовавшей 10 января с. г. после непродолжительной, тяжелой болезни, и выражают соболезнование семье покойной.

Вынос тела состоится 12 января с. г., в 3 часа дня, из квартиры покойной—Аптекарский переулок, № 7.

Адрес редакции и издательства: гор. Томск, проспект им. Ленина, № 13. Телефоны: отв. редактора — 37-37, зам. редактора — 37-70, отв. секретаря — 37-33, отделов: пропаганды — 42-40, вузов, школ и культуры и отд. информации — 37-38, партийной жизни — 42-45, сельскохозяйственного — 37-39, промышленно-транспортного — 37-75, писем и массовой работы — 42-46, для районов — прямой междугородний; директора типографии — 37-72, бухгалтерия — 42-42.

К302115 г. Томск. Типография газеты «Красное Знамя». Заказ 61