Пролетарии всех стран, соединяйтесь!

КРАСНОЕ ЗНАМЯ

ОРГАН ТОМСКОГО ОБКОМА И ГОРКОМА ВКП(б), ОБЛАСТНОГО И ГОРОДСКОГО СОВЕТОВ ДЕПУТАТОВ ТРУДЯЩИХСЯ

№ 127 (8178) | Пятница, 1 июля 1949 г. | Цена 20 коп.

УКАЗ
ПРЕЗИДИУМА ВЕРХОВНОГО СОВЕТА СССР

О присвоении звания Героя Социалистического Труда передовикам сельского хозяйства Томской области

В соответствии с Указами Президиума Верховного Совета СССР от 2 июня 1948 года и 18 сентября 1947 года за получение высоких урожаев **волокна и семян льна-долгунца и махорки** при выполнении колхозами обязательных поставок и контрактации по всем видам сельскохозяйственной продукции, натуроплаты за работу МТС в 1948 году и обеспеченности семенами всех культур в размере полной потребности для весеннего сева 1949 года присвоить звание **Героя Социалистического Труда** с вручением ордена Ленина и золотой медали **„Серп и Молот“**:

1. Одегову Ивану Акимовичу—звеньевому семеноводческого колхоза „Победа“, Асиновского района, получившему урожай волокна льна-долгунца 7,1 центнера и семян 6,62 центнера с гектара на площади 10 гектаров.

2. **Фофиной Александре Алексеевне**—звеньевой колхоза „3-й решающий год пятилетки“, Кожевниковского района, получившей урожай махорки 70,4 центнера с гектара на площади 4 гектара.

Председатель Президиума Верховного Совета СССР Н. ШВЕРНИК.

Секретарь Президиума Верховного Совета СССР А. ГОРКИН.

Москва, Кремль. 28 июня 1949 г.

Колхознику Одегову Ивану Акимовичу и колхознице Фофиной Александре Алексеевне присвоено звание Героя Социалистического Труда

Слава Героям Социалистического Труда— лучшим сынам и дочерям советского народа!

АСИНО, Больше-Дороховский сельсовет, колхоз „Победа“

ОДЕГОВУ Ивану Акимовичу

Поздравляем Вас с присвоением Вам высокого и почетного звания — Героя Социалистического Труда и награждением орденом Ленина и золотой медалью «Серп и Молот» за полученный Вами высокий урожай льнопродукции.

Управление сельского хозяйства выражает уверенность в том, что Вы, Иван Акимович, приложите максимум усилий за еще большее получение льнопродукции в 1949 году и передадите свой богатый опыт колхозникам Асиновского района.

Желаем Вам новых успехов на благо нашей любимой Родины.

Областное управление сельского хозяйства.

КОЖЕВНИКОВО, Киреевский сельсовет, колхоз „Третий решающий год пятилетки“

ФОФИНОЙ Александре Алексеевне

Поздравляем Вас с присвоением Вам высокого и почетного звания — Героя Социалистического Труда и награждением орденом Ленина и золотой медалью «Серп и Молот» за полученный Вами высокий урожай махорки.

Управление сельского хозяйства выражает уверенность в том, что Вы, Александра Алексеевна, приложите максимум усилий за еще большее получение махорки в 1949 году и передадите свой богатый опыт колхозникам Кожевниковского района.

Желаем Вам новых успехов на благо нашей любимой Родины.

Областное управление сельского хозяйства.

Героям Социалистического Труда ОДЕГОВУ Ивану Акимовичу и ФОФИНОЙ Александре Алексеевне

Радио принесло радостную весть, глубокоуважаемые Иван Акимович и Александра Алексеевна, о присвоении вам звания Героя Социалистического Труда. Этой особой чести вы удостоены в результате вашего упорного, агрономически целеустремленного, политически осознанного труда.

Только в нашей социалистической стране, благодаря заботам великой партии Ленина—Сталина, возможны такая чуткость, забота и высокие награды, какими удостаиваются простые труженики—колхозники.

Я, как специалист сельского хозяйства, искренне рад приветствовать вас по случаю особо радостного момента в вашей жизни.

Поздравляю вас с большой победой в деле борьбы за высокие сталинские урожаи, за преобразование природы растительных организмов на основе мичуринской науки и желаю вам еще больших успехов.

В. МАКАРОВ,
доктор сельскохозяйственных наук.

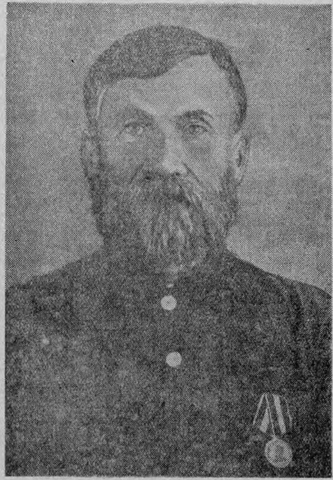

Иван Акимович Одегов

Когда в прошлом году Иван Акимович Одегов получил за успехи в льноводстве орден Трудового Красного Знамени, он заявил председателю колхоза:

— Товарищ Сталин дал орден мне за подмогу государству, н. выходит, теперь я у всех на виду. А на виду у народа увальнем быть не пристало.

И 73-летний звеньевой дал слово собрать в 1948 году еще более высокий урожай льна.

Он сдержал свое слово. Радостно было трудящимся всей нашей области услышать по радио Указ Верховного Совета СССР о присвоении нашим знатным землякам Ивану Акимовичу Одегову и Александре Алексеевне Фофиной звания Героя Социалистического Труда.

Тов. Одегов — один из тех передовиков льноводства, которые прославили Асиновский район высокими урожаями льна, значительно приумножили богатство своих колхозов и увеличили доходы колхозников.

По 7,1 центнера льна-долгунца и по 6,62 центнера семян с гектара собрал звеньевой Иван Акимович на своем участке в 10 гектаров. Это — не случайные «счастливые» показатели. Это — результат упорного, вдумчивого творческого труда, основанного на достижениях передовой агробиологической науки, на применении целого комплекса агротехнических мероприятий. Это — результат самоотверженной работы всех членов звена по воспитанию растений в нужном для человека направлении.

Много лет руководит Иван Акимович льноводческим звеном. Он сделал льноводство передовой отраслью хозяйства в своем колхозе. И это удалось ему потому, что он по-государственному подходит к порученному ему делу, сознавая свою ответственность за него.

Мичуринская биологическая наука учит создавать комплекс условий для воспитания сельскохозяйственных растений. Одним из элементов этого комплекса является применение удобрений. Звено тов. Одегова в 1948 году внесло на каждый гектар по 10 тонн перегноя, по 8 центнеров золы, по полтора центнера сульфат-аммония. В подкормку употреблялась аммиачная селитра по 0,75 центнера на гектар.

Чтобы не ошибиться, тов. Одегов предварительно произвел опыт: засеял льном участок в одну сотку со специальной целью — проверить действие повышенной дозировки азотистых удобрений и с радостью убедился в своей правоте. Повышенная доза азотистого удобрения в сочетании с другими агромероприятиями дала положительный результат.

С той же пытливостью, взвешивая все «за» и «против», подходит Иван Акимович к срокам сева льна. И дальше — в период от всходов до бутонизации звено Одегова не спускало глаз со своих посевов.

Высокое звание Героя Социалистического Труда, присвоенное знатному льноводу, — это почет для всего звена, для колхоза, для области. Борясь за высокий урожай льна, подчиняя себе суровые природные условия, звено Одегова показывает силу коллективного стахановского труда, основанного на принципах мичуринского учения, на принципах передовой советской науки.

Александра Алексеевна Фофина

На берегу Оби стоит большое старинное село Киреевское. Близко к берегу оттеснила его могучая сибирская тайга. Немного пахотной земли у киреевцев. Но с каждым годом они отвоевывают ее у тайги, прогоняя на север таежную глухомань. Несмотря на недостаток удобных земель, колхоз «3-й решающий год пятилетки» — самое богатое и сильное хозяйство в Кожевниковском районе. Это — колхоз-миллионер. Есть свой клуб, амбулатория, родильный дом, детясли, семилетняя школа. Исстари киреевцы славятся изделиями своих мастеров-краснодеревцев.

Но еще больше киреевцы славятся своей махоркой, крепкой, ароматной. С незапамятных времен ведется на селе эта культура.

Далеко за пределами села знают и киреевских мастеров махорочных плантаций. Многим известны имена знатных звеньевых Александры Фофиной, Екатерины Трампильцевой, Пелагеи Скрипченко.

Александра Алексеевна Фофина работает на плантациях с детства, и вся ее жизнь, полная труда, прошла в работе над махоркой. За долгие годы у нее выработался богатый опыт ею самой выработанных приемов по выращиванию этой культуры. Но самым лучшим приемом Александра Алексеевна считает любовь к труду. Нет предела успехам, когда работаешь со страстью, отдавая делу лучшие качества души.

Еще прошлой зимой Александра Алексеевна собрала свое звено и сказала:

— А что, девушки, ведь мало мы выращиваем махорки.

— Как мало? — возразили некоторые. — В других колхозах в три раза меньше нас собирают, а тебе все мало. Неуемная какая ты, Саша.

— Нечего смотреть на других, — твердо сказала Фофина, — вперед надо смотреть.

И звено вместе с агротехником Юлией Молчановой разработало целую систему агротехнических мероприятий.

Зимой вывезли на каждый гектар по 30 тонн навоза и сложили кучами на плантации. В апреле начали выращивать рассаду. Выросла она хорошая, сильная. Перед посадкой почву, по которой был разбросан навоз, перепахали, прокультивировали и заборонили. Когда сажали, смотрели, чтобы не загнулся ни один корешок, ни одна его нить. И рассада дружно принялась. Через 10 дней после ее высадки в грунт сделали подкормку.

Махорка станет крепкой и сильной, если ни один грамм питательных веществ не израсходуется даром. Поэтому звено тщательно проводило пасынкование. Оно было сделано три раза. Едва появился глазок букета, было произведено вершкование.

Александра Алексеевна с утра до вечера не уходила с плантации, успевая везде досмотреть, все учесть, правильно расставить силы. И урожай на рекордном участке вырос в 1948 г. невиданный—70,4 центнера на каждом гектаре.

Вдохновенный труд Александры Алексеевны оценен высоко и по заслугам. Ей присвоено звание Героя Социалистического Труда.

Большевистский привет героям колхозных полей!

С чувством радости прочтут трудящиеся области Указ Президиума Верховного Совета СССР о присвоении звания Героя Социалистического Труда звеньевому семеноводческого колхоза «Победа», Асиновского района, Одегову Ивану Акимовичу и звеньевой колхоза «Третий решающий год пятилетки», Кожевниковского района, Фофиной Александре Алексеевне.

Советское крестьянство, воспитанное на великих идеях большевизма, совместно с рабочим классом ведет героическую борьбу за построение коммунистического общества.

Партия и правительство высоко ценят самоотверженный, доблестный труд советских людей, которые своими героическими подвигами укрепляют мощь социалистической Родины. На Всесоюзном совещании стахановцев товарищ Сталин говорил:

«...трудовой человек чувствует себя у нас свободным гражданином своей страны, своего рода общественным деятелем. И если он работает хорошо и дает обществу то, что может дать, — он герой труда, он овеян славой».

За получение высоких урожаев в 1947 году было присвоено звание Героя Социалистического Труда колхозникам нашей области Н. П. Волынкину, В. А. Грязеву, А. И. Андрееву. Сегодня прибавилось еще два Героя, грудь которых будут украшать орден Ленина и золотая медаль «Серп и Молот».

Партия и правительство высоко ценят геройский труд любого человека, на каком бы посту он ни находился. Иван Акимович Одегов выращивает лен-долгунец. За полученный им в 1947 году высокий урожай льна он был награжден орденом Трудового Красного Знамени. Но не в характере советского человека довольствоваться достигнутым. Итти вперед, к новым победам— наш боевой девиз. Получая орден, тов. Одегов дал слово в следующем году добиться еще более высокого урожая. И он добился: в 1948 году на площади десяти гектаров знатный льновод получил волокна льна-долгунца по 7,1 центнера и семян 6,62 центнера с каждого гектара, намного увеличив доходы колхоза и колхозников.

Александра Алексеевна Фофина выращивает махорку. На площади четыре гектара она собрала урожай махорки по 70,4 центнера с каждого гектара. Колхоз «Третий решающий год пятилетки» получил от государства за сданную махорку 148 тонн хлеба, 97 центнеров сахара и выручил наличными 490.000 рублей. Сегодня трудящиеся от всего сердца приветствуют и поздравляют новых Героев Социалистического Труда нашей области с высокой правительственной наградой и желают им дальнейших успехов в стахановском труде.

За что удостоены колхозники Одегов и Фофина высшей правительственной награды? Эту награду они завоевали, прежде всего, честным, упорным трудом. Они добились высоких урожаев благодаря знанию основ мичуринской науки, умелому и разумному управлению законами жизни культурных растений. И Одегов, и Фофина — новаторы сельскохозяйственного производства. Они умело используют в своей практической работе достижения передовой агрономической науки.

Советские люди, воспитанные в духе пламенного советского патриотизма, они ясно понимают, что их стахановский труд приумножает могущество социалистической Родины, служит делу построения коммунизма. Для них интересы государства превыше всего. Иван Акимович Одегов, получая первый орден — Трудового Красного Знамени, сказал, что ему вручен орден за заслуги перед государством и что он в дальнейшем не пожалеет сил, чтобы оправдать доверие партии и правительства. Тов. Одегову 73 года, но он и не помышляет о том, чтобы уйти на «покой». Только любовь к партии Ленина—Сталина, обеспечившей колхозному крестьянству зажиточную и культурную жизнь, только преданность Родине могут поднимать к жизни исполинские силы народа, вселять в советских людей дух самопожертвования.

Советское правительство награждает передовиков сельского хозяйства при условии, если колхозы выполнили план обязательных поставок и контрактации по всем видам сельскохозяйственной продукции, внесли натуроплату за работу МТС и обеспечили себя семенами всех культур в размере полной потребности для весеннего сева. Это значит, что для награждения лучших колхозников недостаточно собрать высокий урожай лишь с участка звена. Надо, чтобы за высокий урожай боролся весь колхоз, все колхозники, чтобы колхоз выполнил план по всем видам обязательных поставок, чтобы колхоз полностью обеспечил себя семенами.

Скоро для колхозов нашей области наступит самая ответственная пора — хлебоуборка и хлебосдача. Задача всех колхозов состоит в том, чтобы полностью и своевременно подготовиться к уборке богатого урожая, убрать его своевременно и без потерь, начать хлебосдачу с первых же обмолотов урожая и вести ее организованно, непрерывно до полного выполнения плана. На поля выедут на своих машинах комбайнеры. От их слаженной работы во многом зависит успех хлебоуборки. В оставшееся время необходимо сделать все, чтобы каждый степной корабль работал безотказно, с полной нагрузкой. Не только от комбайнеров, от всех колхозников потребуется в эти дни четкая, организованная работа. И этому надо учиться у наших Героев Социалистического Труда, перенимать их опыт борьбы за высокий урожай.

Пусть наши Герои и в этой ответственной работе — хлебоуборке и хлебосдаче — послужат примером для всех колхозников, всех механизаторов. Пусть их стахановский опыт станет достоянием широких масс колхозного крестьянства в борьбе за высокие урожаи.

Слава Героям Социалистического Труда — лучшим сынам и дочерям советского народа!

АСИНО, колхоз „Победа“

Звеньевому товарищу ОДЕГОВУ Ивану Акимовичу

КОЖЕВНИКОВО, колхоз „3-й решающий год пятилетки“

Звеньевой товарищу ФОФИНОЙ Александре Алексеевне

Исполнительный комитет областного Совета депутатов трудящихся и областной комитет ВКП(б) горячо поздравляют вас с присвоением почетного звания Героя Социалистического Труда и высокими правительственными наградами.

Эти высокие правительственные награды вы заслужили своим честным самоотверженным трудом на колхозных полях в борьбе за выполнение великой сталинской программы послевоенного подъема сельского хозяйства.

Облисполком и обком ВКП(б) надеются, что вы и впредь будете показывать всем колхозам и колхозникам нашей области пример борьбы за выполнение сталинской послевоенной пятилетки в четыре года.

Желаем вам, Иван Акимович и Александра Алексеевна, дальнейших успехов в получении еще более высоких урожаев волокна льна-долгунца и махорки в 1949 году и выражаем твердую уверенность, что вы будете с честью держать высокое звание Героя Социалистического Труда.

Председатель облисполкома **Д. ФИЛИМОНОВ.**

Секретарь обкома ВКП(б) **И. СМОЛЬЯНИНОВ.**

Интервью Министра Иностранных Дел СССР т. А. Я. Вышинского с корреспондентами газет „Правда“ и „Известия“

Об итогах Парижской сессии Совета министров иностранных дел

В связи с обращением корреспондентов газет «Правда» и «Известия» к Министру Иностранных Дел СССР тов. А. Я. Вышинскому с просьбой высказаться по поводу недавно закончившейся в Париже сессии Совета министров иностранных дел, тов. Вышинский сделал следующее сообщение.

— Происходившая в Париже в мае—июне сессия Совета министров иностранных дел собралась после перерыва, длившегося почти полтора года.

Как известно, Парижская сессия Совета министров иностранных дел была посвящена двум вопросам — о Германии и о договоре с Австрией, причем германский вопрос Совет министров рассматривал уже третий раз. Две предыдущих сессии Совета министров в 1947 г., на которых рассматривался германский вопрос, закончились безрезультатно, поскольку США, Великобритания и Франция не проявили стремления к решению германской проблемы и к подготовке мирного договора с Германией.

Следует напомнить, что еще в 1946 году правительства США и Великобритании взяли курс на раскол Германии, отбросив в сторону обязательства, принятые ими на себя в Потсдаме. В соответствии с этим курсом они всячески оттягивали решение германской проблемы, стараясь использовать создавшуюся в связи с этим неопределенность. Уже тогда правительства США, Великобритании и Франции добивались того, чтобы прибрать западную часть Германии к своим рукам и использовать ее в антидемократических и империалистических целях. Такая позиция находилась в грубом противоречии с Потсдамским соглашением, предусматривавшим необходимость демилитаризации и демократизации Германии.

Следуя этому антипотсдамскому курсу, правительства США, Великобритании и Франции провели в течение последних трех лет ряд мероприятий, направленных на закрепление раскола Германии и превращение западных зон Германии в орудие осуществления своих экспансионистских планов.

Такие мероприятия, как сепаратная денежная реформа в западных зонах Германии; ликвидация межсоюзной комендатуры в Берлине, действовавшей в составе комендантов восточного и западных секторов; прекращение деятельности общеберлинского магистрата; приостановление работы Контрольного Совета в составе главнокомандующих четырех зон, действовавшего на основе международных соглашений, заключенных между СССР, США, Англией и Францией; навязанный Западной Германии оккупационный статут, цель которого заключается в продлении режима оккупации на долгие годы; создание антидемократической т. наз. Боннской конституции, подготовленной за спиной германского народа, с тем, чтобы навязать германскому народу федералистское устройство; наконец, попытки включить западные зоны Германии в сферу действия «плана Маршалла», чтобы облегчить подчинение экономики западных зон Германии англо-американскому монополистическому капиталу, — все эти мероприятия достаточно красноречиво говорят о том, как далеко зашли правительства США, Англии и Франции в нарушении обязательств по вопросу о Германии, принятых ими на себя по Потсдамскому соглашению.

Таков курс, проводимый вот уже в течение нескольких лет правительствами США, Великобритании и Франции в германском вопросе. Не следует забывать, что германский вопрос имеет важное значение не только для Германии, но и для всех народов, стремящихся к установлению прочного мира. Такой курс, как это было очевидно с самого начала, был обречен на провал, так как он находится в противоречии с историческим развитием Германии и встречает осуждение со стороны всей демократической Европы и демократических кругов всего мира.

Тем не менее, правительства США, Великобритании и Франции, как это со всей ясностью обнаружилось в процессе работы Совета министров в Париже, не оставляли надежды на то, чтобы повести сессию по пути своего т. наз. «твердого курса» и попытаться добиться успеха на этом пути. Именно такой смысл имел меморандум, внесенный гг. Ачесоном, Бевином и Шуманом в ответ на предложения советской делегации в Париже по вопросу о единстве Германии. Именно указанную выше цель — получить одобрение Совета министров иностранных дел своим сепаратным мероприятиям в отношении Германии, легализовать, так сказать, свою раскольническую деятельность и навязать свой антидемократический план решения германской проблемы — преследовали три западные правительства, внося свой меморандум по первому пункту повестки дня — «о единстве Германии».

Три западных правительства не придумали в этом случае ничего лучшего, как предложить, чтобы восточная зона Германии попросту присоединилась к так наз. Боннской конституции: приняла оккупационный статут и подчинилась диктату трех западных правительств, полностью развязывающих себе руки в решении любых вопросов, касающихся Германии.

Несмотря на обилие цветистых фраз, на которые не скупились на Парижской сессии министры иностранных дел США, Англии и Франции, декламируя о предоставлении немцам «широкого права голоса при ведении собственных дел», как об этом заявил на пресс-конференции 23 июня г. Ачесон, меморандум трех западных делегаций предусматривал введение в действие бессрочного оккупационного статута, со всеми вытекающими из этого факта последствиями, предназначенного, как известно, для того, чтобы оттянуть заключение мирного договора с Германией и, вопреки интересам германского народа, подольше сохранить в Германии режим военной оккупации.

Эту программу представители трех правительств хотели провести на Парижской сессии. Однако это им не удалось, ввиду твердой позиции, занятой советской делегацией.

Таким образом, попытка трех западных делегаций противопоставить предложения, изложенные в меморандуме, предложениям советской делегации, потерпели неудачу. Министры иностранных дел США, Англии и Франции оказались вынужденными искать другого выхода из создавшегося положения, другого решения германского вопроса.

(Окончание на 2-й стр.).

Интервью Министра Иностранных Дел СССР т. А. Я. Вышинского с корреспондентами газет „Правда“ и „Известия“

Об итогах Парижской сессии Совета министров иностранных дел

(Окончание)

Необходимость искать другого выхода не была, конечно, неожиданностью для США, Великобритании и Франции, так как им самим была уже очевидна неудача, постигшая курс англо-франко-американской политики в отношении Германии. Не случайным поэтому было появление новых предложений трех западных делегаций по германскому вопросу. В этих предложениях уже не только не было никакого намека на то, что проводившаяся до сих пор правительствами США, Великобритании и Франции политика в отношении Германии была правильна, а, наоборот, прямо заявлялось о необходимости приложить усилия к восстановлению экономического и политического единства Германии с тем, чтобы добиться на следующей сессии СМИД того результата, которого не удалось в этом отношении добиться на этой сессии. Это, конечно, никак нельзя назвать подтверждением правильности американской политики в отношении Германии, как это силятся теперь доказать официальные представители правительства США в своих последних выступлениях, посвященных итогам Парижской сессии Совета министров иностранных дел.

В действительности, достигнутая на Парижской сессии Совета министров договоренность по германскому вопросу серьезно расходится с первоначальными англо-франко-американскими предложениями и планами. Если внимательно вчитаться в коммюнике Совета министров иностранных дел, то не трудно будет увидеть в коммюнике, принятом четырьмя министрами, основные идеи предложений, которые были внесены советской делегацией в Совет министров в первые же дни его работы.

В самом деле, какова была позиция Советского Союза в германском вопросе в Совете министров в Париже? С какими предложениями выступала советская делегация, какие принципы решения германской проблемы она отстаивала?

Кратко говоря, позиция советской делегации сводилась к тому, чтобы ускорить урегулирование германской проблемы с целью восстановления единства Германии как миролюбивого и демократического государства, а также подготовку и заключение мирного договора с Германией на основе потсдамских принципов, являющегося одним из важнейших условий обеспечения международного сотрудничества и безопасности народов.

Советский Союз твердо стоял и стоит за точное и последовательное соблюдение Потсдамского соглашения, отстаивая восстановление экономического и политического единства Германии, создание единого, миролюбивого демократического германского государства, возвращение Германии прав свободной и равноправной миролюбивой нации.

В этом и заключалась позиция Советского Союза на Парижской сессии Совета министров иностранных дел. Этим определялись и те предложения, которые были внесены на этой сессии советской делегацией, а именно:

1) о безотлагательной подготовке мирного договора с Германией с тем, чтобы в проекте договора был предусмотрен вывод из Германии оккупационных войск по истечении одного года после заключения договора;

2) о восстановлении деятельности Контрольного Совета в Германии на прежней основе, как органа, призванного осуществлять верховную власть в Германии;

3) о восстановлении Межсоюзной Комендатуры Берлина для координации общегородских мероприятий по управлению Берлином и для обеспечения нормальной жизни Берлина в целом;

4) о создании на основе существующих в настоящее время в восточной и западных зонах немецких экономических органов общегерманского Государственного Совета в качестве экономического и административного центра Германии, с правительственными функциями в области экономического и государственного строительства, при сохранении верховной власти Контрольного Совета;

5) о восстановлении общеберлинского Магистрата, переставшего функционировать в 1947 году вследствие сепаратных действий западных оккупационных властей;

6) об установлении единой валюты для Берлина, исходя из согласованных между четырьмя державами положений о том, что в соответствии с достигнутой 30 августа 1948 года договоренностью между СССР, США, Англией и Францией, немецкая марка советской зоны будет введена в качестве единой валюты для Берлина, а западная марка будет изъята из обращения в Берлине.

Однако все эти предложения советской делегации встретили упорное сопротивление Министров Иностранных Дел США, Великобритании и Франции. Даже предложение о завершении работы по подготовке процедуры составления мирного договора не было принято под тем предлогом, что имевшийся уже проект процедуры устарел и требует якобы коренной переделки. Однако никто из министров и, в первую очередь, американский Министр Иностранных Дел Ачесон, который больше всего возражал против обсуждения на данной сессии вопроса о мирном договоре с Германией, не могли сказать, что именно нужно изменить в упомянутом проекте процедуры.

Из сказанного ясно, что в германском вопросе Советский Союз на Парижской сессии СМИД последовательно придерживался своей принципиальной позиции, полностью соответствующей Потсдамскому соглашению, отклоняя всякие попытки отойти от принципов потсдамских решений в германском вопросе.

В результате трем западным делегациям пришлось изменить курс. Они вынуждены были подумать о другой основе для урегулирования некоторых вопросов, касающихся Германии, чем указанный выше меморандум. Такой основой и явились, в конце концов, советские предложения.

Как бы ни старались три западные правительства отрицать это, но остается фактом то, что согласованное между четырьмя министрами коммюнике построено в духе советских предложений!

Разве это не подтверждается пунктом вторым коммюнике, в котором говорится, что «оккупационные власти в свете намерений министров продолжать свои усилия в целях достижения восстановления экономического и политического единства Германии будут консультироваться совместно в Берлине на четырехсторонней основе»? Разве не об этом говорят также и другие пункты коммюнике, предусматривающие такие мероприятия, как четырехсторонние консультации по управлению Берлином, участие в консультациях немецких экспертов, установление между немецкими руководящими органами восточной и западных зон более тесных экономических связей, расширение торговли между восточной и западными зонами, а также между Берлином и зонами и т. д.?

Эти пункты представляют собой явный отход трех министров от своей прежней позиции, заключавшейся в том, чтобы решать германские вопросы без участия Советского Союза, как об этом правительства США, Англии и Франции договорились между собой в Лондоне в 1948 г. и подтвердили это весной 1949 года в Вашингтоне.

Теперь на Парижской сессии Совета министров, правительства США, Англии и Франции сочли необходимым согласиться на четырехсторонние консультации по германскому вопросу, вместо трехсторонних консультаций, которые они стали практиковать в последние два года, грубо нарушая принцип Потсдамского соглашения.

В этой связи нельзя не остановиться на той части заявления г. Ачесона на пресс-конференции в Вашингтоне от 23 июня об итогах Парижской сессии СМИД, в которой г. Ачесон утверждал, что якобы усилия США направлены на то, чтобы предоставить немцам «свободу в их собственных делах» и «ослабить контроль оккупационных властей», и что будто бы Советский Союз «не осмеливается поступить таким же образом».

Но это утверждение несерьезно и лишено основания. В самом деле, если бы было так, как заявил г. Ачесон, то чем же объяснить, что и он, и его западные коллеги решительно возражали против всех предложений советской делегации, направленных именно на то, чтобы восстановить единство Германии и предоставить немцам «свободу в их собственных делах»! Разве именно министр США и поддерживавшие его министры Англии и Франции, не отклонили предложение советской делегации о создании немецкого общегерманского Государственного Совета, на основе экономических немецких органов, действующих в западных и восточной зонах? Разве они не отклонили также другое предложение советской делегации — рекомендовать немецким экономическим органам восточной и западных зон создать координационный экономический орган? Разве министры США, Великобритании и Франции не отказались оказать созданию такого органа и его деятельности необходимое содействие, на чем настаивала советская делегация? Разве они не отклонили также советское предложение восстановить общеберлинский магистрат и не отвергли предложение СССР рекомендовать немецким руководящим экономическим органам восточной и западных зон учредить экономические представительства в целях, между прочим, развития торговой и вообще экономической деятельности этих немецких органов? Наконец, разве не делегации США, Великобритании и Франции отвергли предложения Советского Союза о подготовке мирного договора с Германией и об установлении короткого срока для вывода оккупационных войск из Германии? Что же касается вопроса о создании общегерманского демократического правительства, то разве три западных министра не показали на Парижской сессии, насколько им нежелательно образование такого правительства?

Как же в свете всех этих неоспоримых фактов мог г. Ачесон позволить себе заявить, вопреки очевидности, что США стремятся предоставить немцам «свободу в их собственных делах», а Советский Союз, якобы, не желает предоставить немцам «свободы в их собственных делах»?

На той же пресс-конференции г. Ачесон заявил, что в успехах, достигнутых в восстановлении Западной Европы, он предлагает искать объяснение того, что произошло в Париже. Я считаю нужным по этому поводу заявить, что не об успехах, а о неудачах «плана Маршалла» надо было бы говорить, если считаться с фактами, известными всему миру. В самом деле, если «план Маршалла» оказался успешным планом, то чем объяснить, что автор этого плана снят с поста министра иностранных дел США и заменен другим министром? Я думаю, что именно в неудачах «плана Маршалла» следует видеть одну из причин отхода трех министров на Парижской сессии от их первоначальной так называемой «твердой политики».

Что касается вопроса об Австрийском договоре, то на Парижской сессии удалось договориться по этому вопросу вследствие того, что правительствам США, Великобритании и Франции пришлось изменить свою позицию в этом деле и снять свои возражения против законных требований советского правительства в отношении бывшей германской собственности в Восточной Австрии. Именно отказ трех западных правительств признать законные права Советского Союза на это имущество и служил главным препятствием к достижению соглашения по австрийскому вопросу, хотя обсуждению Австрийского договора одни заместители министров иностранных дел посвятили более 160 заседаний.

Соглашением о договоре с Австрией были урегулированы и другие важные вопросы, остававшиеся спорными между Югославией и Австрией. Югославии были обеспечены ее экономические интересы путем передачи ей австрийской собственности на югославской территории. Была обеспечена также и защита прав словенского и хорватского национальных меньшинств в Бургенландет Каринтии и Штирии. Относительно югославских территориальных претензий к Австрии надо сказать, что уже два года тому назад, т. е. задолго до Парижской сессии Совета министров иностранных дел, представители Югославии вели за спиной Советского Союза тайные переговоры с представителями Англии в лице Ноэль-Беккера и государственного министра Макнейла, но не добились от них никаких уступок. Ясно, что за последствия таких закулисных переговоров Советское правительство не может взять на себя никакой ответственности.

Говоря об итогах Парижской сессии Совета министров иностранных дел, следует отметить наиболее важный итог, — это несомненная неудача курса политики на раскол Германии, на обострение международных отношений, и несомненный успех курса политики на восстановление единства Германии, на улучшение международных отношений, на международное сотрудничество.

Таковы итоги Парижской сессии Совета министров иностранных дел.

Что касается вопроса о подготовке условий для созыва Парижской сессии Совета министров иностранных дел, то в этом деле, как известно, имели место некоторые взаимные уступки как со стороны трех западных правительств, так и со стороны Советского правительства. Советское правительство заявило, что оно согласно снять транспортные и другие ограничения, если три западные правительства в свою очередь согласятся снять свои транспортные и иные ограничения, откажутся от бойкота сотрудничества четырех правительств и пойдут на восстановление Совета министров иностранных дел. Три правительства пошли на эти уступки.

Я думаю, что и в дальнейшем придется пойти на некоторые взаимные уступки, совместимые с основами Потсдамского соглашения.

Газета „Унита“ об антикоммунистическом терроре клики Тито

РИМ, 27 июня. (ТАСС). Газета «Унита» (туринское издание), ссылаясь на орган коммунистической партии Свободной территории Триест газету «Лавораторе», сообщает, что антикоммунистический террор буржуазно-националистической клики Тито в Югославии все усиливается. На-днях в Белграде был арестован бывший командующий четвертой югославской армией, освободившей Триест 1 мая 1945 года, генерал Данило Лекич. В Любляне произведены массовые аресты коммунистов, оставшихся верными идеям марксизма-ленинизма, арестовано также значительное число преподавателей университета. Югославские тюрьмы заполнены коммунистами подобно тому, как это было в период гитлеровской оккупации.

Стало также известно, что полиция Тито соорудила большой концентрационный лагерь вблизи города Лонья; в лагере уже заключено 8 тыс. коммунистов. Среди них много женщин.

ЭКЗАМЕНЫ В ВУЗАХ

Счастливые

Около дверей аудитории толпились возбужденные юноши и девушки, вполголоса переговариваясь друг с другом. Это—выпускники химического факультета Томского государственного университета.

А там, за дверью, в большой, светлой комнате сдавал свой последний государственный экзамен Андрей Колосов, их товарищ. Наконец он вышел из аудитории.

— Андрей, что ты так долго? — бросился к нему юноша среднего роста, с орденскими ленточками на пиджаке.

— Ну, как сдал?

—Поздравляем, — раздалось сразу несколько голосов.

Андрей был счастлив.

Улыбающийся, наполненный светлыми мыслями о будущем, он вышел на крыльцо. Летний ветерок раздувал его темные волосы. Андрей поправил их рукой, сделал еще несколько шагов по аллее и остановился: там, в аудитории его друг Ломов еще отвечает на вопросы экзаминатора. Андрей быстро побежал вверх по лестнице, сияющий Ломов уже шел ему навстречу. Друзья вышли на улицу.

— Как быстро пролетели эти пять лет! Правда, Андрей?

Они невольно начали вспоминать годы, проведенные в университете.

С первого курса студенты Колосов и Ломов упорно занимались, активно участвовали в общественной жизни. Обязанности комсорга, затем члена профсоюзного бюро факультетской организации и агитатора Колосов успешно сочетал с отличной учебой, с научно-исследовательской работой.

Уже с первого курса Андрей начал специализироваться в области физической химии. Работал в научно-исследовательском кружке, принимал участие в городской научной конференции, руководил научно-исследовательской работой студентов на факультете. В апреле 1949 года Колосов вступил в кандидаты ВКП(б).

Жизнерадостный и энергичный Ломов, с которым они часто вместе занимались практическими лабораторными работами, ни в чем не отставал от него.

Теперь друзья стоят на пороге большой самостоятельной жизни. Перед ними светлая дорога, прекрасное будущее—развивать и продвигать дальше советскую науку, самую передовую науку в мире.

*

Их много сегодня в нашей стране — счастливых юношей и девушек, успешно окончивших высшие учебные заведения, и среди них выпускники химического факультета Томского государственного университета: Колосов, Ломов, Фирюлина, Ветрова, Хромова и другие. Родина дала им высшее образование, и они полны решимости приложить все полученные знания, все свои молодые силы к ее дальнейшему расцвету.

Т. ДОРОФЕЕВА.

Государственные экзамены на санитарном и педиатрическом факультетах

Ответственные задачи стоят перед советским здравоохранением в настоящее время. Необходимо приблизить квалифицированную медицинскую помощь к трудящимся города и деревни, оздоровить труд и быт, коренным образом улучшить медицинскую помощь детям. Почетная роль в проведении этих мероприятий принадлежит санитарным врачам и педиатрам.

На государственных экзаменах в медицинском институте в этом году от выпускников требовалось знание основ передовой мичуринской биологии и понимание значения этого учения для теории и практики советского здравоохранения. Оканчивающие институт должны хорошо знать роль русских и советских ученых в развитии отечественной и мировой медицины и гигиены, их приоритет в медицинской науке, отчетливо представлять принципиальную разницу в постановке дела здравоохранения в Советском Союзе и зарубежных капиталистических странах.

Государственные экзамены показали, что выпускники санитарного и педиатрического факультетов института успешно справились с поставленными перед ними задачами. Они обнаружили хорошие специальные знания, умело демонстрировали перед членами комиссии свои практические навыки. Почти все выпускники правильно поняли стоящие перед ними производственные задачи; овладели организационными навыками.

Наилучшую успеваемость студенты санитарного факультета обнаружили по специальным гигиеническим дисциплинам. Процент повышенных оценок по гигиене труда равен 85,9. По гигиене питания тоже больше половины оценок «отлично» и «хорошо». По коммунальной гигиене, по клиническим дисциплинам студенты санитарного факультета показали успеваемость более высокую, чем в прошлом году.

Эти результаты свидетельствуют о том, что студенты санитарного факультета сознательно и с большим интересом отнеслись к избранной ими специальности, а профильные кафедры, учтя ошибки прошлых лет, улучшили методику преподавания.

Студенты педиатрического факультета наилучшую успеваемость показали по инфекционным болезням, хирургии и детским болезням. Отличные и хорошие оценки составили по этим предметам более двух третей всех отметок.

Среди студентов, выдержавших государственные экзамены только на «отлично»,—тт. Киреева, Новикова, Фролова, Поздеева, Тимофеева, Тузов (санитарный факультет) и тт. Бикеева, Кузнецова, Сурова (педиатрический факультет).

Санитарный и педиатрический факультеты Томского медицинского института в этом году дают стране 140 высококвалифицированных санитарных и детских врачей, могущих успешно разрешать задачи социалистического здравоохранения.

Профессор А. ФЕТИСОВ,
председатель государственной экзаменационной комиссии, доктор медицинских наук.

Университет выпустил специалистов ихтиологов

В университете закончили защиту дипломных работ студенты-ихтиологи, специалисты рыбного дела.

Студентка Плотникова на «отлично» защитила работу на тему: «Упитанность японской скумбрии». Работа имеет большое практическое значение для рыбной промышленности Дальнего Востока. Плотникова установила, что в июле скумбрия отличается наибольшей упитанностью, в соответствии с этим нужно организовать лов этой рыбы.

Студентка В. Н. Докучаева в своей работе описывает новый вид паразита чебака. Студентки Соломоновская, Лукашенко, Тарасова, Горбунова и Пузанова представили работы по изучению фауны одного из интереснейших озер Советского Союза — Телецкого. Работы эти будут использованы Алтайским государственным заповедником.

В составе амурской экспедиции по изучению биологии амурской кеты и горбуши работали студентки Кузнецова и Мирошниченко.

Сейчас дипломники получили назначение на места своей работы. Часть из них едет на Дальний Восток в ведение Тихоокеанского института рыбного хозяйства и океанографии, часть остается в Сибири. Другие поедут в Карело-Финское отделение Всесоюзного института рыбного хозяйства.

Г. КРИВОЩЕКОВ,
ассистент госуниверситета.

Выпуск учащихся в школе рабочей молодежи

Успешно закончились занятия в школе рабочей молодежи Томского электромеханического завода имени Вахрушева.

Учащиеся Балаев и Абросимов получили семилетнее образование. В их свидетельствах — хорошие и отличные оценки. На производстве эти молодые рабочие выполняли нормы на 200 — 250 процентов.

Слесарь ремонтно-механического цеха, воспитанник ремесленного училища № 4 комсомолец-стахановец В. Паломских закончил 7 классов.

На вечере, посвященном выпуску учащихся, рабочие благодарили преподавателей, дирекцию завода и заводской комитет за предоставленную им возможность получить семилетнее образование. Они обещали работать еще лучше и повышать свое образование.

А. СОЛОВЬЕВ.

Летний отдых учащихся Вокзального района

Более двух тысяч школьников Вокзального района отдохнут летом в пионерских лагерях. Многие учащиеся сделают интересные походы по родному краю.

Для школьников, оставшихся в городе, было организовано гулянье, посвященное окончанию учебного года, проведен пионерский костер, на котором выбраны делегаты на первый областной слет пионеров.

Среди делегатов — пионеры-отличники, активные участники общественной работы Бэлла Лабзовская, Лина Дегтярева, Витя Сахаров, Саша Афанасьев, Оля Гайдарова и другие.

П. ЗОТОВ,
секретарь Вокзального райкома комсомола.

Важнейшая задача комсомольских организаций

Комсомольские организации нашей области под руководством партийных организаций немало сделали для улучшения постановки политического просвещения комсомольцев и несоюзной молодежи.

Большую роль в улучшении политического просвещения сыграл XVII пленум ЦК ВЛКСМ, установивший четкую систему политического образования молодежи и твердые сроки начала и окончания учебного года. Руководствуясь этим постановлением, комсомольские организации области создали 1.168 кружков и политшкол, в которых занималось 16.000 юношей и девушек. 1.500 комсомольцев обучались в сети партийного просвещения. Большая часть комсомольского актива повышала свои знания на заочных отделениях высших и средних учебных заведений. Увеличилось число комсомольцев, изучающих марксистско-ленинскую теорию самостоятельно.

Улучшается качество пропагандистских кадров. 25 процентов пропагандистов — члены и кандидаты партии, большинство имеет высшее или среднее образование.

В мае—июне проходили итоговые собеседования молодежных политкружков. Многие слушатели проявили высокую активность на этих собеседованиях и показали глубокие знания. Это свидетельствует о том, что у молодежи возрос интерес к марксистско-ленинской теории.

В Томске 3.000 комсомольцев и несоюзной молодежи успешно закончили учебный год. Комсомольцы карандашной фабрики, электролампового завода, фабрики «Сибирь» и других предприятий и учреждений серьезно занимались повышением своего идейно-политического уровня и на итоговых занятиях показали хорошие знания.

Успешно закончились занятия в 41 молодежном политкружке Молчановского района. Комсомольская организация Могочинского лесозавода добилась того, что все 72 комсомольца изучили программный материал в кружках и на итоговых собеседованиях уверенно отвечали на все вопросы. Особенно хорошо усвоили материал тт. Бобнев, Анисимова, Халидулина, Семкин.

133 комсомольца Александровского района в текущем году изучили биографию И. В. Сталина. Прочные знания на итоговых занятиях показали комсомольцы колхозов: имени Ворошилова, «Дальний север», «Красный север», «Красный партизан».

Однако при подведении итогов учебного года выявилось много существенных недостатков. Прежде всего, некоторые райкомы ВЛКСМ формально отнеслись к комплектованию сети комсомольского просвещения, при зачислении комсомольцев в кружки и политшколы не учитывали уровня их знаний и политической подготовки. Так, работники Томского сельского райкома комсомола все комплектование провели, не выходя из помещения райкома. В первичные организации было сообщено, какие политкружки необходимо создать. Все это было сделано без учета наличия пропагандистских кадров, без учета подготовки комсомольцев той или иной организации. Это привело к тому, что некоторые кружки, которые числились в сводках райкома, так и не провели ни одного занятия за весь учебный год. Из 195 кружков к концу учебного года закончили программу только 40.

Существенные недостатки имелись в работе комитетов по подбору и воспитанию пропагандистских кадров. Туганский райком ВЛКСМ утвердил большое количество руководителей кружков с незаконченным средним и даже с начальным образованием. Не имея опыта работы и необходимой политической подготовки, многие пропагандисты не смогли организовать учебу в кружках на высоком идейно-политическом уровне, не заинтересовали слушателей. И не случайно, что многие юноши и девушки перестали посещать занятия.

Райкомы ВЛКСМ недостаточно оказывали помощи руководителям кружков в повышении их теоретических знаний и овладении методикой проведения занятий. Семинары, консультации и совещания пропагандистов проводились редко, опыт работы лучших пропагандистов не обобщался и не распространялся. Томский райком ВЛКСМ за весь учебный год провел только одно кустовое совещание пропагандистов, а Парабельский райком комсомола не собрал их ни разу.

Все это свидетельствует о том, что некоторые комитеты комсомола недооценивают роль пропагандиста, как центральной фигуры в сети комсомольского просвещения.

Качество и содержание работы многих кружков далеко не соответствует тем требованиям, какие предъявляют большевистская партия, Центральный Комитет ВЛКСМ. Нередко занятия проводились сухо, неинтересно, без связи с жизнью комсомольской организации. Зачастую живая беседа подменялась вопросно-ответным методом, что вело к механическому заучиванию отдельных фактов и положений, а не к глубокому осмысливанию учебного материала.

XI съезд ВЛКСМ обратил внимание комсомольских организаций на необходимость дальнейшего улучшения политического просвещения в комсомоле. Задача комсомольских организаций нашей области состоит в том, чтобы не допускать недостатков, которые мешали бы успешной организации политического просвещения молодежи.

ЦК ВЛКСМ принял постановление «О подготовке к новому учебному году в системе политического просвещения в комсомоле». Центральный Комитет требует уже сейчас широко развернуть работу по подготовке к новому учебному году, за месяц до начала занятий закончить комплектование кружков и политшкол, утвердить сеть политического просвещения на бюро райкомов и горкомов ВЛКСМ.

Выполнить это постановление, организованно встретить новый учебный год — боевая задача комсомольских органов и первичных организаций.

В нашей области подготовка к новому учебному году в комсомольской политсети уже началась. Определяются формы учебы комсомольцев и несоюзной молодежи, создаются кружки и политшколы, подбираются пропагандисты. Кировский райком ВЛКСМ провел специальное совещание секретарей первичных организаций. На совещании намечены мероприятия по подготовке к учебному году. Секретари и члены комитетов ряда комсомольских организаций проводят индивидуальные беседы с юношами и девушками, выявляют их политическую подготовку, рекомендуют им избрать ту или иную форму учебы.

Но такая работа проводится далеко не во всех районных организациях комсомола. Кожевниковский райком ВЛКСМ и его секретарь тов. Тыщенко не извлекли уроков из итогов минувшего учебного года. В районе ни один молодежный политкружок не справился с учебной программой. Однако и сейчас райком ВЛКСМ не проявляет должной заботы о подготовке к новому учебному году.

Горкомам и райкомам комсомола необходимо принять все меры к усилению подготовки к новому учебному году. В прошлом году некоторые первичные комсомольские организации создавали кружки по изучению Устава ВЛКСМ отдельно от кружков по изучению общественного и государственного устройства СССР. Сейчас этого не должно быть. В начальных политкружках надо изучать и общественное и государственное устройство СССР и Устав ВЛКСМ. В кружки и политшколы следует привлечь широкие массы молодежи, не состоящей в комсомоле.

В связи с тем, что в минувшем учебном году часть кружков и политшкол не завершила изучения программы, необходимо продолжить работу этих кружков и политшкол в новом учебном году. По окончании изучения программного материала, комсомольские организации должны определить, учитывая желание комсомольцев и молодежи, формы их дальнейшей учебы.

Главное внимание необходимо уделить улучшению состава пропагандистов. Комитеты комсомола с помощью партийных организаций должны подобрать руководителями комсомольских политкружков лучшую часть интеллигенции, людей политически грамотных, любящих и желающих заниматься политическим просвещением молодежи.

Всех руководителей начальных политкружков необходимо утвердить на бюро райкома ВЛКСМ. Кандидатуры руководителей политшкол и кружков по изучению истории ВКП(б), биографий В. И. Ленина и И. В. Сталина, руководителей семинаров пропагандистов и консультантов надо внести на утверждение партийных организаций.

До начала занятий при каждом райкоме и горкоме ВЛКСМ должны быть организованы постоянно действующие семинары пропагандистов. Работу семинаров необходимо строить в соответствии с программами кружков и политшкол.

В минувшем учебном году слабо осуществлялся контроль, мало оказывалось помощи комсомольцам, изъявившим желание заниматься самостоятельно. Для них редко проводились лекции и семинары, индивидуальные и групповые консультации. Никто не требовал от них личных планов учебы. В новом учебном году этот недостаток надо устранить.

Комитеты комсомола обязаны обратить особое внимание на организацию учебы комсомольского актива. Необходимо добиться, чтобы каждый комсомольский активист систематически повышал свой идейный уровень.

Постановление ЦК ВЛКСМ о подготовке к новому учебному году подчеркивает, что успешная работа сети политического просвещения во многом зависит от всесторонней организационно-технической подготовки. Следует перед занятиями провести собрания слушателей, выделить и утвердить старост кружков и политшкол. Комсомольские организации должны позаботиться о том, чтобы каждый кружок и политшкола были обеспечены помещением.

Своевременная и хорошая подготовка к началу учебного года в комсомольской политсети будет способствовать улучшению работы комсомольских организаций по политическому воспитанию молодого подрастающего поколения.

Н. СКИБА,
секретарь Томского обкома ВЛКСМ по пропаганде и агитации.

Человек решает судьбу урожая

О звеньях высокого урожая в колхозе «Красный сибиряк», Томского района, стали говорить давно. Одни доказывали, что на землях Томской области нечего и думать о высоких урожаях. Другие убеждали, что не земля решает исход дела, а труд человека.

Звеньевой Федор Васильевич Вершинин молча слушал разговоры односельчан и в споры не вступал. Но сердце хлебопашца не могло быть равнодушным к тому новому, что овладевало умами передовых колхозников.

Федор Вершинин замечал, как много радости приносит человеку осень, если к земле приложен труд весной и летом, и каким горьким бывает разочарование, если труд подменяет слепая надежда на милость природы. Значит дело не в земле, а в знаниях, в науке, в любви к труду, в беспокойстве за каждое брошенное в землю зерно. Советская власть создала нового человека, который день за днем становится полновластным хозяином природы и диктует ей свои требования.

Осенью 1947 года Вершинин собрал свое звено, и люди услышали от него взволнованную речь:

—Никто не скажет, что мы работаем плохо. Трудимся, не покладая рук. А посмотрите на хлеборобов Дона, Кубани, Украины, Алтая! Такие же люди как мы, а урожай собирают в два—три раза больше, чем мы.

Посоветуйтесь со своим сердцем, может оно вам что-нибудь подскажет. Что касается меня, то я задумал положить в основу на будущий год нормы передовиков сельского хозяйства. 20—25 центнеров с гектара мы можем и должны собрать.

— Что ты, Федор Васильевич, разве можно сразу за такие нормы браться? А вдруг провалим? Позор на весь колхоз! — сказала одна из женщин.

— К тем, кто берется за новое дело, позор не придет. — ответила за звеньевого Аксинья Николаевна Вершинина. — Звеньевой говорит дело. Давно пора перейти нам к работе по-новому.

Повернувшись к звеньевому, Аксинья Николаевна решительно сказала:

— 25 центнеров с гектара собрать можно. Это нам под силу.

— 25 центнеров! Ведь это же 150 пудов! Страшно, Аксинья Николаевна. Невиданное это дело, — опять заговорила та же женщина.

— Ну, иди в другое звено. Может, там жизнь будет поспокойнее.

— Да я ничего, я только так, — оправдывалась колхозница. — Как же мне без звена?

В ту же осень звено облюбовало участок, на котором предполагало развернуть борьбу за высокий урожай. Этот участок должен был стать ареной борьбы не просто за высокие цифровые показатели, а за утверждение веры людей в силу науки, агротехники. Звено Вершинина должно было стать ведущим в колхозе, открыть возможности к быстрому подъему урожая на больших площадях.

Вершининцы взялись обработать 20,4 гектара земли. Зимой они вывезли на свой участок много возов перегноя, собрали золу. После сева была проведена подборонка по всходам. Все это способствовало лучшему развитию и воспитанию растений, усиливало накопление питательных веществ в почве, сохраняло влагу.

По мере развития пшеницы звено дважды провело прополку: одну общую, другую сортовую. Сортовая прополка нужна была потому, что звено выращивало семенную пшеницу.

Когда хлеба созрели, звено собрало урожай вручную и частично простейшими машинами. Скирдование шло круглосуточно, люди дежурили у своего хлеба до сдачи его в амбар.

Подсчет урожая показал, что с каждого гектара собрано по 24 центнера. Одно звено дало стране почти три тысячи пудов высокосортного семенного зерна.

Те, кто не верил в такой урожай, почесывая затылки, говорили:

— Ишь ты, земля-то оказывается у вас какая. Родит столько, сколько ей велено.

Начало было сделано. Советская наука, в сочетании с самоотверженным трудом, показала людям пути борьбы за высокий урожай.

Но уж таков характер советского человека: всегда ускорять шаг в своем движении вперед. Успех 1948 года не вскружил голову вершининскому звену. Колхозники решили бороться за еще более высокие показатели. Теперь у них могло быть много последователей, и не к лицу им было после первого боя уходить с переднего края.

С наступлением зимы звено принялось за серьезную учебу. Подолгу сидели вершининцы с колхозным агрономом Абрамом Павловичем Хмельницким, слушая его лекции и беседы о мичуринской биологии, о травопольных севооборотах, о важнейших решениях партии и правительства по вопросам подъема сельского хозяйства.

В новом году звено обязалось собрать по 30 центнеров с гектара на площади 24 гектара. В зимние месяцы на поля было вывезено 250 тонн перегноя, заготовлено 5 тонн золы. В заготовке золы звену оказали помощь школьники. Часть этого удобрения Вершинин внес в почву в период перепашки зяби и подъема паров, часть будет использована теперь в виде подкормки.

Федор Васильевич работал на полях при внесении удобрений, следил за качеством перепашки, сам сидел на сеялке в период сева. Агроном Хмельницкий был первым советчиком звена, часами не покидал его полей.

Посев был проведен по всем правилам агротехники в строго установленные сроки.

Холодные дни мая и первой половины июня задержали рост растений. И хоть трудно было ожидать в те дни появления всходов, колхозники ежедневно выходили на поля, — не появились ли зеленые ростки?

Наконец солнце пригрело, показались дружные всходы. Радостно стало у людей на сердце.

Агроном Хмельницкий, председатель колхоза Савочкин, обходя поля, наклоняются к земле, перебирают руками тонкие темнозеленые ростки.

— Хлеба здесь будут стоять стеной — высокие, густые, с крупно налитым колосом, — говорит агроном.

Все звено любовно ухаживает за посевами, ежедневно ведет выборочную прополку.

Вот трудится на участке Аксинья Николаевна Вершинина, с ней рядом Ольга Владимировна Вершинина, дальше — другие колхозницы. Они пришли сюда рано утром, уйдут поздно вечером. Звено Федора Васильевича соревнуется со звеньями Егора Никитича Вершинина и Александра Изотова. Всем дорога колхозная честь, и они хотят сдержать слово — дать стране прекрасное семенное зерно.

Каждое утро на поля звена приходит бригадир Сергей Прокопьевич Вершинин. Он определяет группу засоренности, норму выработки, сроки окончания прополки. В результате соревнования нормы в звене выполняются на 120—150 процентов. Оплата труда — по индивидуальной сдельщине.

После общей прополки в момент колошения звено проведет сортовую прополку.

На поля звена Федора Вершинина смотрят все колхозники. Молодые хлеба радуют быстрым ростом и чистотой, труд передовиков придает энергию другим, учит их честному отношению к делу. Нельзя еще точно определить, сколько центнеров с гектара соберет в этом году звено, но одно ясно — труд людей окупится сторицей. И вряд ли теперь найдется в колхозе «Красный сибиряк» хоть один человек, который сетовал бы на землю.

К. СУШКО.

На пасеке колхоза „Дружные ребята“

Пчеловод колхоза «Дружные ребята», Асиновского района, Андрей Петрович Небаев за последние три года увеличил количество пчелосемей с 200 до 350. Валовой выход меда за этот период составил 31.785 килограммов. Воску тов. Небаев получил 580 килограммов.

Андрей Петрович повседневно осваивает технику пчеловодства. Он любит пчел. На пасеке образцовый порядок. В каждом улье — новые соторамки. Ульи — двухстенные, теплые.

На пасеке имеются наблюдательный улей и переносная палатка для осмотра пчелосемей в любую погоду. Тов. Небаев ведет календарь погоды, цветения всех медоносов и поступлений меда в ульи.

В ульях только сильные пчелосемьи. Это достигается, прежде всего, тем, что тов. Небаев после двух сезонов меняет маток, пчелиные гнезда ежегодно заменяет на 50 процентов. Молодые матки охотно червят в свежеотстроенные соторамки. Пчелы нарождаются крупнее, больше приносят меда в улей и не плодят излишних трутней.

Чтобы пчелосемьи пошли в зиму сильными, пчеловод по окончании главного медосбора дает им небольшую возбудительную подкормку. От этого матки усиливают червление, и молодых пчел в зиму нарождается больше.

Корма для зимовки заготовляются в соторамках из первосборных цветочных медов не менее чем по 22 килограмма на каждую пчелосемью. Кроме того, составляется страховой фонд из расчета 5 килограммов на семью.

Омшанник тов. Небаев начинает подготовлять с весны. В течение лета хорошо его просушивает, белит известью и утепляет так, чтобы в зимний период в нем была постоянная температура 4—6 градусов тепла. В таких условиях пчелы выходят из зимовки сильными и здоровыми.

После облета пчел пасечник сразу же делает пересадку семей в чистые обеззараженные ульи, приводит гнездо в порядок, утепляет сверху, снизу и с боков.

Роение тов. Небаев производит только искусственное. Таким образом, к главному медосбору создаются сильные пчелосемьи, на которые заранее приготовляется по два магазина.

Мед он выкачивает к концу дня. За ночь пчелы выправят случайно помятые при выкачке ячейки и утром сразу летят в поле, не занимаясь в рабочее время выправкой ячеек.

Ульи на пасеке тов. Небаева расставлены в шахматном порядке, на расстоянии не менее 4—5 метров друг от друга. С южной стороны делается затенение. Пасека расположена на возвышенном теплом месте, защищенном от господствующих ветров, но более открытом с восточной стороны.

Г. СОЛОВЬЕВ,
главный зоотехник областной пчелоконторы.

Больше внимания пчеловодству

В прошлом году многие колхозы Туганского района получили большие доходы от пчеловодства.

Пчеловоды тт. Сурнин из колхоза «1 Мая», Малахов — из колхоза имени VII съезда Советов, Рудченко — из колхоза имени Крупской от продажи продукции с пасек дали колхозам тысячи рублей прибыли. Пчеловод Ефим Павлович Минаев из колхоза «Прогресс» в 1948 году собрал от каждой пчелосемьи по 45 килограммов меда. За перевыполнение плана медосбора он получил от колхоза 19 пудов меда.

Однако не все колхозы борются за укрепление пчеловодства. В сельхозартелях «Борьба с капиталом», «Север» имеются все возможности для содержания пасек, но разводить пчел здесь не хотят. В колхозе «Орден Ленина» пасека находится в плохом состоянии. Зимой в омшаннике было холодно и сыро, стены помещения заражены грибком. Председатель колхоза тов. Лисин не принял никаких мер к улучшению содержания пчел. 18 пчелосемей погибло. Такое же положение и в колхозе «1 Мая» (заведующий пасекой тов. Тиханович). За зиму здесь погибло 12 пчелосемей. А потерять пчелосемью, значит потерять десятки килограммов меда и воска.

В колхозе «Просвет тайги» (председатель тов. Волков) пасека не растет потому, что в колхозе никак не найдут материала для изготовления ульев.

Передовые пчеловоды района включились в социалистическое соревнование за дальнейшее повышение валового выхода меда и воска. Они взяли обязательство разукрупнить колхозные пасеки, имеющие свыше 80 пчелосемей, и доукомплектовать мелкие. Нужно организовать припасечные участки, произвести посадку медоносных кустарников, плодово-ягодных деревьев, посевы медоносных трав.

Мероприятия намечены неплохие и необходимо, чтобы председатели колхозов и члены правления оказывали пчеловодам всяческую помощь и содействие, чтобы агроном райсельхозотдела по пчеловодству тов. Ахманаев чаще бывал в колхозах.

Н. СТАДУХИН.

Письма в редакцию

В детском саду № 10

Весело живут дети в детском саду № 10 коопинстрахкассы. Целый день раздается их веселый смех. В детском саду светло, тепло и уютно.

Все здесь привлекает детей... Там кукла широко открыла глаза и просится на руки, там машина ждет маленького водителя, там книга рассказывает интересные сказки. Вот трехлетний инженер Боря Кузнецов соорудил из кубиков башню, художники Валерик Ильин, Надя Маковская, Тина Квитко трудятся над бумагой, к их услугам карандаши и краски. А поодаль маленькая рукодельница Галя Слепкова склонилась над вышивкой и на салфеточках вырастают диковинные листы. Все желания, все вкусы детей удовлетворяются окружающими их игрушками и пособиями.

Собираются сюда дети утром. Завтракают. После завтрака все заняты делом, потом прогулка, веселые игры на площадке.

После прогулки обед. По окончании вкусного и сытного обеда приятно отдохнуть в мягкой, чистой постели. После отдыха — полдник. В восемь часов вечера дети уходят домой. Сейчас коллектив детсада готовится к выезду на дачу.

Спокойно идет мать на производство. Она знает, что ее ребенок находится в надежных руках, что он живет и развивается в хорошей обстановке, сыт и весел. Коллектив детского сада крепкий, знающий и любящий свое дело. Такому коллективу можно доверить детей.

Родители: НОВИКОВА, КВИТКО, КОНОНОВА, ЛАНОВЕНКО.

В доме отдыха „Ключи“

Яркое летнее солнце ласково греет землю, сушит росу на нежной зелени листьев.

8 часов утра. Раздается сигнал к подъему. Жизнь в доме отдыха «Ключи» оживает. Из палат выходят загорелые и заметно поправившиеся отдыхающие. Они приехали сюда из Томской, Кемеровской, Новосибирской и других областей.

Свежий воздух, соблюдение правил санитарии и гигиены и хорошее питание оказали свое плодотворное влияние на здоровье отдыхающих. Большинство из них за короткий промежуток времени отдыха прибавились в весе от 2 до 5 килограммов. Они придут на производство с новыми силами и будут бороться за досрочное выполнение послевоенной сталинской пятилетки.

Директор дома отдыха т. Смирнов, врач Имбирев и др. повседневно заботятся, чтобы для отдыхающих были созданы хорошие условия. Вместе с другими отдыхающими я хочу поблагодарить руководителей дома отдыха за их теплую заботу о нас.

И. ШАРОМОВ,
инженер Томского областного управления лесного хозяйства.

ПО СЛЕДАМ НАШИХ ВЫСТУПЛЕНИЙ

„Бесхозяйственность“

Под таким заголовком в № 119 газеты «Красное Знамя» от 19 июня 1949 года была опубликована заметка о халатном отношении председателя артели «Единение» тов. Веснина и кладовщика тов. Тотмянинова к хранению артельного имущества.

Председатель президиума горпромсоюза тов. Михеев сообщил в редакцию, что указанные факты действительно имели место. Сейчас меры приняты. На заведующего складом тов. Тотмянинова наложено административное взыскание. Председатель артели тов. Веснин предупрежден.

По следам неопубликованных писем

В письме в редакцию рассказывалось о плохой работе ларька № 12 Петуховского сельпо, расположенного на участке 31 километра, Межениновского лесозаготовительного участка.

При проверке факты подтвердились. Продавец Алипин с работы снят и привлекается к уголовной ответственности.

Парабельский район досрочно завершил квартальный план лова рыбы

ПАРАБЕЛЬ. (По телефону). 20 июня район завершил план второго квартала по добыче рыбы. 18 колхозов района выполнили планы на 100 — 300 процентов. Ряд сельсоветов перевыполнил квартальный план в два раза, бригада гослова № 4 —на 140 процентов.

Лов рыбы продолжается. Рыбаки ведут деятельную подготовку к запорному и стрежневому лову, стремясь образцово справиться с заданиями третьего квартала.

А. ШИБАЕВ,
секретарь райкома ВКП(б).

Сплавщики не выполняют свои обязательства

На совещании, проходившем в Тогуре в конце марта, сплавщики Нарыма и района реки Чулым взяли обязательство досрочно и без потерь выплавить древесину, заготовленную кадровыми и сезонными лесорубами. Но со своими обязательствами сплавщики справляются плохо. Особенно слабо работает Усть-Чулымская сплавная контора.

Слова руководящих работников Усть-Чулымской сплавной конторы разошлись с делом. На 20 июня сплавконтора выплавила лишь 30 процентов к плану.

По сплавным предприятиям треста «Томлес» выплавлено только 63 процента к плану.

Причина отставания на сплаве кроется в плохой организации труда. Усть-Чулымский рейд плохо организовал погрузку барж; Батуринский сплавной участок не ввел механизированную сплотку сигар; весьма медленно налажена оборачиваемость такелажа, из-за чего сплавные участки задерживают сплотку.

В эту навигацию речники работают лучше, чем в прошлом году. Однако они иногда срывают график подачи барж под погрузку, а порой подают баржи в количестве большем, чем запланировано. Это вызывает неизбежные простои под погрузкой.

Нарушение технологического процесса по отгрузке леса на рейдах, где не производится сортировка древесины на воде, осложняет работу на Черемошниках. Если бы поступала сортированная древесина, у Черемошников была бы возможность отгрузить кедровую древесину карандашной фабрике, а пиловочник — Могочинскому и Кетскому лесозаводам. Тем самым облегчилась бы работа лесоперевалочного комбината.

Необходимо теперь же отгрузить древесину для Кетского лесозавода, который остро нуждается в сырье. Это нужно еще и потому, что при дальнейшем спаде воды подход к бревнотаскам будет невозможен, осложнится выгрузка леса, что отразится на удорожании стоимости сырья.

Перед речниками должен быть поставлен вопрос о выплавке в ближайшее время древесины из проток Паня, Юдино и других, т. к. со спадом воды выплав древесины оттуда будет невозможен. С участка Паня следует форсировать выплав древесины еще и потому, что там на воде находится осина для спичечной фабрики. Осина в силу своих особых свойств от продолжительного пребывания в воде, особенно в теплое время, может пойти ко дну.

Учитывая допущенные ошибки, сплавщикам следует перестроить свою работу и выплавить лес потребителям в сроки и без потерь. Речникам нужно строго соблюдать графики поставки и вывода барж.

Бесперебойная работа при использовании всех механизмов, хорошая организация труда, широкий размах социалистического соревнования, взаимопомощь речников и сплавщиков — вот условия для выполнения плана лесосплава.

Б. ЛЕСНИК.

КОМБАЙНЫ НА УБОРКЕ

Мой опыт работы

В нынешнем году исполняется пятнадцать лет моей работы за штурвалом комбайна. За это время я накопил большой опыт, которым хочу поделиться с комбайнерами.

Комбайнеры знают, как иногда бывают велики простои агрегата в самые дорогие для уборки дни. Остановки происходят по самым разнообразным причинам: заправка машины горючим, водой, смазка, дождь, роса, поломка и т. д. Мы стремимся устранить простои, а когда это невозможно, то сводить их до минимума.

Днем в обеденную пору до остановки машин штурвальный сигнализирует тем, кто в это время не работает, что нужно подготовить горючее, инструмент и некоторые запасные части. Пока они это делают, агрегат совершает еще один круг, а затем останавливается. Во время остановки дополнительно заправляются машины, натягиваются и проверяются цепи, осматриваются комбайны и т. д. После того, как все сделано, одна смена идет обедать, а вторая продолжает уборку. Через 20—30 минут пообедавшие уже на ходу сменяют товарищей. Опыт показал, что таким образом можно удлинить рабочий день на 50—60 минут.

Произошла какая-нибудь поломка. Если по моему определению ремонт продлится не более часа, то поступаем так: «больной» комбайн отцепляем, а второй продолжает работать, причем пускаем его на такое расстояние, чтобы он вернулся к моменту окончания ремонта первого комбайна. Таким образом ни одна минута не пропадает даром сверх времени, необходимого для устранения поломки.

Кто не знает, как долго простаивает комбайн, когда идет дождь или выпадает роса. Стоит хлынуть дождю, и колхозники, обслуживающие комбайн, отправляются в село. Потом дождь прошел, можно работать, но людей нет. На моем агрегате стало правилом —даже в дождливую пору не уходить в село. В эти часы ремонтируются машины.

Если часто не подливать воду в радиатор, то двигатель перегревается и приходится на время останавливать агрегат. На долив свежей воды уходит много времени.

Комбайнеров беспокоит мысль: как обеспечить своевременный долив воды в радиатор и, вместе с тем, не останавливать агрегат? Мы решили этот вопрос просто и хорошо: к бункеру прикрепили бак емкостью в 40 литров воды. От бака к радиатору протянули тонкий резиновый шланг, а к баку припаяли небольшой краник. Поворот головки краника, и вода по шлангу проходит в радиатор. На этом, казалось бы, незначительном усовершенствовании сберегается в день не менее двух часов.

Но больше всего времени уходит у комбайнеров на выгрузку зерна из бункера. Бункер комбайна «Сталинец-6» вмещает 15—16 центнеров зерна. По моим хронометражным подсчетам при уборке хлебов на участках с урожайностью 20 центнеров с гектара (при скорости движения агрегата три километра в час), бункер наполняется через каждые 30 минут. А так как на разгрузку двух бункеров (в моем агрегате два комбайна) тратится не менее 10 минут, то за 16-часовой рабочий день на выгрузку зерна уйдет около пяти часов.

Как сберечь это время? Мы выгружаем зерно на ходу. Рядом с комбайном идет бестарка в конной упряжке или грузовая автомашина, в которые из выгрузного шнека поступает зерно.

Можно применить и другой способ. В левой стороне комбайна, под бункером, приделывается разгрузочная площадка. Зерно на эту площадку поступает через отверстие в горловине выгрузочного шнека, а отсюда самотеком попадает в мешок. Помере наполнения мешка заслонка задвигается и поступление зерна прекращается. На площадке стоят два колхозника, которые подвешивают мешок, после наполнения снимают его и передают на рядом идущую бестарку.

Большой резерв времени — ночь. Испокон веков считают, что убирать хлеба можно только днем. Я задумался над тем, почему нельзя работать ночью, если осветить агрегат, если комбайнер знает участок и уверен, что потерь зерна не будет? Мой агрегат убирает хлеба почти круглые сутки. Машины останавливаем лишь тогда, когда на хлеба ложится густая роса.

Свой агрегат мы электрифицировали. Одна фара находится в передней части комбайна и освещает площадь перед хедером, режущий аппарат и транспортер хедера. Вторая поставлена с левой стороны бункера и освещает левую сторону комбайна и разгрузочную площадку. На балансирах подвешиваем электрическую лампочку, которая освещает правую сторону комбайна и площадь позади хедера. Свет от этой лампочки дает возможность наблюдать за высотой и качеством среза.

Однако убирать хлеба ночью можно рекомендовать лишь опытным комбайнерам.

Некоторые комбайнеры до сих пор не разобрались в таких вопросах — на какой скорости работать и как использовать ширину захвата хедера?

Скорость продвижения агрегата и ширина захвата хедера не есть что-то постоянное. Ими надо маневрировать в зависимости от рельефа местности и состояния хлебов. Однако обязательно надо использовать третью скорость. Что касается ширины захвата, то лишь в первый день уборки, при обкатке машины, можно допускать работу на половину и три четверти хедера, а затем работать надо только на полный хедер. Если содержать машину в безукоризненном техническом состоянии, ставить у штурвала опытных людей, с нею ничего не случится. Надо лишь внимательно смотреть за поступлением хлебной массы, не допускать перегрузки молотилки и правильно отрегулировать все рабочие звенья. Многое зависит и от тракториста, ведущего комбайн. Опытный тракторист по состоянию хлебов и рельефу участков сам определит, на какую скорость переключать ход машины. Он чувствует, с какой нагрузкой работает мотор комбайна, и регулирует захват хедера.

На хедере комбайна имеется ветровой щит. Но во время уборки, особенно в степных районах, часто дуют такие ветры, что через щит все же летят колосья. Чтобы предупредить эти потери, я нарастил ветровой щит — сделал его выше на 25—30 сантиметров. Для того, чтобы ни один колос не пропадал, прикрепил к главной балке за ветровым щитом колосоуловитель. Наш колосоуловитель — это обыкновенный настил из досок. Для той же цели можно натянуть густую сетку. Практика показала, что если ветер перебросит через щит отдельные колосья, они попадут на колосоуловитель и будут сохранены. На первый взгляд кажется, что это мелочь, а на практике за сезон из этих колосьев образуются центнеры и тонны хлеба.

Как известно, в молотильном аппарате происходит вымолот, сортировка и транспортировка зерна, половы и соломы. Здесь — главный источник потерь. Происходят они от неправильной регулировки деки, от перегруженности барабана и других частей комбайна, а также от ряда других причин.

Как мы поступаем? Прежде всего, исходя из состояния хлебов, регулируем подачу массы зерна в молотильный аппарат комбайна. Если попадаются участки с зерном повышенной влажности, а также, если вымолот затруднен, мы уменьшаем зазор между декой и барабаном. Если и это не помогает, ставим в середину рабочую деку.

Для равномерного распределения вороха массы по грохоту первой очистки мы удлиняем каждый второй зуб гребенки стрясной доски на 20 сантиметров, увеличиваем колебание доски, а под грохотом первой очистки ставим три дополнительных ветрораспределительных планки, которые позволяют равномерно распределить силу ветра, предохраняя зерно от выноса.

При уборке тучных хлебов крайне важно усилить перетряхивание соломы в комбайне. Для этой цели мы подняли на 21 см ведущий валик малого соломенного транспортера. В результате этого малый транспортер стоит теперь под углом в 36 градусов, а не 14 градусов. Солома с поднятого таким образом малого транспортера падает на двухпрутковый битер, а так как расстояние между двухпрутковым битером и концом малого транспортера увеличено, то соломенная масса встряхивается более сильно.

Ввиду того, что ведущий валик малого соломенного транспортера поднят на 21 сантиметр, на такую же высоту поднята крышка комбайна.

Все эти приспособления значительно облегчают борьбу с потерями зерна и, вместе с тем, способствуют повышению производительности комбайна.

К. БОРИН,
комбайнер Штейнгартской МТС, Краснодарского края,
Герой Социалистического Труда,
депутат Верховного Совета РСФСР.

Ускорить строительство Лайского леспромхоза

Возрастающие потребности народного хозяйства в лесе требуют дальнейшего оснащения лесного хозяйства механизмами. В последние годы в Томской области спроектировано и начато строительство семи леспромхозов с механизированными дорогами.

До января 1949 года строительством новых леспромхозов занимался трест «Томлес», теперь все дела переданы вновь организованному тресту «Томлестрансстрой» межобластного значения. Организационный период этого треста затянулся, а заказчики, в первую очередь трест «Томлес», задержали передачу рабочей силы, технической документации, механизмов и оборудования. Все это отразилось на развертывании строительства.

Новый трест, в свою очередь, слабо поставил организационную работу, отчего в первом квартале не было календарного графика работ по тресту в целом и по строительным участкам, в частности. Контроль осуществлялся лишь в денежном отношении.

Согласно приказу Министерства лесной промышленности, строительство Лайского леспромхоза должно было развернуться еще в 1948 году, начинается же, по существу, только теперь. К 20 июня выполнено: прорубка трассы—на 20 процентов, корчевание пней — на 6 процентов, земляные работы — на 8 процентов, строительство общежитий в Батурино — на 25 процентов, строительство двухквартирных жилых домов — на 14 процентов.

Из 314 рабочих на плотницких работах занято 74 человека, причем квалифицированных плотников всего 3, которые являются бригадирами. На ведение земляных работ графика нет, и эта работа пущена на самотек.

Эти работы можно было бы ускорить, если использовать бульдозер, который стоит без движения в Батуринском леспромхозе. Вторая такая машина, отправленная Лайскому леспромхозу, находится на станции Асино, и неизвестно, когда прибудет на место.

Участок имеет рельс и креплений на 1 километр пути, кроме того, в ближайшее время должен получить еще материалов на 30 километров. Узкоколейная дорога пройдет по лесным массивам, богатым сосновыми насаждениями, среди которых до 20 процентов мачтового леса, так необходимого для Батуринской судоверфи.

Нужно отметить однако, что пока проектировалось и начиналось строительство Лайского леспромхоза, Батуринский леспромхоз вырубил 25 кварталов его леса и намерен там же вести заготовку в предстоящий осенне-зимний сезон. Такое положение осложняет работы по строительству, ведет к дополнительным затратам средств.

Тресту «Томлестрансстрой» (главный инженер тов. Дубинин) надо ускорить темпы строительства новых леспромхозов. Трест «Томлес» должен выполнить свои договорные обязательства по отношению к новому тресту. При этих условиях можно ожидать, что в ближайшее время вступит в строй еще один леспромхоз.

А. БРАГИН.

Открытие Всемирного конгресса профсоюзов

МИЛАН, 29 июня. (ТАСС). Сегодня во Дворце искусств открылся второй Всемирный конгресс профсоюзов. Перед зданием Дворца, украшенного флагами всех стран-участниц конгресса, население Милана приветствовало делегатов трудящихся пяти континентов, прибывающих на конгресс.

Несколько сот делегатов и представителей профсоюзов различных стран, гостей и корреспондентов заполнили просторный зал, украшенный флагами и лозунгами на четырех официальных языках конгресса (русском, французском, английском и испанском) «Да здравствует международное единство трудящихся», «Да здравствует прочный длительный мир между народами». Конгресс был открыт генеральным секретарем Всемирной федерации профсоюзов Луи Сайяном, который предоставил слово для вступительной речи временному председателю ВФП и генеральному секретарю Всеобщей итальянской конфедерации трудящихся ди Витторио.

Под бурные аплодисменты ди Витторио заявил, что ВФП, объединившая впервые в истории в единую организацию столь широкую массу трудящихся различных стран, рас, вероисповеданий и политических убеждений, останется верна своим задачам борьбы за свободу и права трудящихся, за мир и солидарность между народами против любых попыток разделения мира, раскола единства трудящихся и подготовки войны.

После избрания президиума конгресса, в который вошли Кузнецов — от СССР, Ле Леап — от Франции, Ломбардо Толедано — от стран Латинской Америки, ди Витторио — от Италии, а также представители профсоюзного движения африканских стран, Индии, Голландии, Финляндии, Чехословакии, с отчетным докладом о деятельности Всемирной федерации профсоюзов выступил генеральный секретарь Луи Сайян.

Коммюнике о совещании заместителей глав оккупационных властей четырех держав в Германии

БЕРЛИН, 28 июня. (ТАСС). Сегодня, 28 июня, в помещении Контрольного совета в Берлине состоялось совещание заместителей глав оккупационных властей четырех держав в Германии. В совещании принимали участие генерал-лейтенант Дратвин (СССР), генерал-майор Хейс (США), генерал-майор Маклин (Великобритания) и бригадный генерал Бапст (Франция), а также политические советники.

Председательствовал на совещании генерал Маклин.

Заместители глав оккупационных властей обсуждали мероприятия, которые необходимо предпринять для выполнения решений Парижской сессии Совета министров иностранных дел, касающихся Германии.

Следующее заседание заместителей глав оккупационных властей четырех держав состоится во вторник, 5 июля.

Крестьянские восстания в Индии

ДЕЛИ. 28 июня. (ТАСС). В ряде сельских районов Индии происходят крестьянские восстания против помещичьего гнета. Несколько тысяч крестьян, принадлежащих к племенам сантал, лаик и багди, населяющих районы Кушкола, Джаганнатпур и Макаранцпур, оказывают вооруженное сопротивление помещикам и полиции. В районе Мирзапура, близ Бенареса, против помещиков-феодалов восстали батраки.

Крестьянское восстание происходит также в районе Акола (центральные провинции). Крестьяне нападают на дома помещиков и ростовщиков. Полиция, подавлявшая восстание, ранила 11 и арестовала 80 крестьян.

Не сладко живется трудовому люду в «маршаллизованной» Англии. Лейбористское правительство в поисках выхода из экономических и финансовых затруднений, переживаемых страной, усиливает наступление на жизненный уровень трудящихся. С ростом дороговизны и безработицы усиливается обнищание широких масс народа, у рабочего нет уверенности в завтрашнем дне. Престарелых и больных предприниматели безжалостно выбрасывают на улицу. Об их судьбе красноречиво говорит этот снимок, изображающий слепого нищего, играющего на шарманке в рабочем квартале Лондона — Ист-Энде.

Фотохроника ТАСС.

Расширение полиграфической базы издательства областной газеты

В последние два—три месяца типография областной газеты «Красное Знамя» получила новое большое техническое пополнение. Оно дает возможность издательству улучшить внешний вид газеты и ускорить ее выход в свет. Для наборных машин-линотипов получены матрицы нового четкого убористого шрифта (петит). Применение их создало возможность давать читателю в каждом номере дополнительно до 600 строк газетного материала.

Изготовление матриц (форм), необходимых для отлива газетных полос, производилось вручную, путем набивки формы щеткой. Эта работа требовала много времени и была технически неполноценной. Теперь установлен новый мощный матричный гидравлический пресс, в 5—6 раз ускоряющий процесс изготовления этих форм. На новом прессе быстро матрицируется (выдавливается) не только газетный текст, но и клише (изображения). При ручном же процессе клише приходилось впаивать в стереотип, на это тоже требовалось лишнее время.

28 июня в типографии областной газеты начал работать цинкографский цех. Он оборудован съемочным аппаратом современной конструкции. В этом цехе работают опытные мастера цинкографы-фотографы. За два месяца при содействии обкома партии и при помощи ряда томских организаций коллектив типографии сумел смонтировать оборудование этого важного цеха и начать выпуск клише по эмалевому способу. Фотографы-читатели, особенно из районов, сейчас получили еще большую возможность помещать свои имеющие общественно-политическое значение и технически годные фотоснимки в областной газете.

ФИЗКУЛЬТУРА И СПОРТ

На первенство города по футболу

28 июня вновь начались игры на первенство города по футболу. Розыгрыш первенства города проходит по двум группам: в первую группу входят команды: «Динамо», «Трудовые резервы», «Шахтер», политехнического института, университета. Во второй группе играют низовые коллективы заводов: манометрового, Министерства электропромышленности, индустриального техникума, «Пищевик».

Сейчас проходит первый круг розыгрыша. 28 июня на стадионе «Медик» встретились команды первой группы — университета с «Трудовыми резервами». Уже с первых минут стало очевидным преимущество команды студентов. Они уверенно обыгрывали своих противников и одержали победу с убедительным счетом 5:1.

Во второй группе встретились команды «Торпедо-II» и манометрового завода. Игра проходила в напряженной борьбе. Футболисты манометрового завода проиграли матч, пропустив в свои ворота 3 мяча и забив только один. Со счетом 3:1 закончилась эта встреча.

* * *

29 июня на стадионе «Динамо» по первой группе розыгрыша встретились команды «Динамо» и «Локомотив». Игра проходила в быстром темпе. На 13 минуте правый крайний нападения динамовцев тов. Макаров забивает первый гол в ворота «Локомотива».

Счет 1:0 продержался недолго. Нападающие «Локомотива» усилили атаки на ворота противника и забили ответный мяч.

Игра стала проходить с переменным успехом. Но вот центр нападения «Динамо» прорвался к воротам «Локомотива» и сильным ударом забил второй гол. Первая половина игры закончилась со счетом 3:1 в пользу «Динамо». После перерыва команды обменялись еще одним голом и закончили игру со счетом 4:2 в пользу «Динамо».

По второй группе розыгрыша играли команды индустриального техникума и завода Министерства электропромышленности. Студенты легко выиграли матч с большим счетом 6:1.

Лучшее положение в таблицах розыгрыша первенства города имеют по 1-й группе: команды «Торпедо-I» и где физруком тов. Пестов. Эти команды сыграли по пять игр и набрали по 8 очков. «Динамо» из 3 игр имеет 6 очков.

Во второй группе лидирует команда «Торпедо-II». Футболисты команды провели четыре матча без поражений, набрав 8 очков. Индустриальный техникум из 4 игр набрал 6 очков.

В. ГУЛИН.

Прием делегации венгерских крестьян в Министерстве сельского хозяйства СССР

Делегация венгерских крестьян находится в СССР в течение месяца. За это время трудящиеся крестьяне, работники государственных машинно-тракторных станций, члены сельскохозяйственных производственных кооперативов Венгрии побывали в Воронежской, Тамбовской и Ростовской областях, в Сталинграде, Ленинграде и Подмосковье. Они посетили колхозы и совхозы, МТС и конные заводы, опытные станции и научно-исследовательские институты. Делегаты изучали опыт колхозного строительства, знакомились с внедрением передовой агротехники, травопольной системой земледелия, полезащитным лесоразведением, строительством прудов. Венгерские крестьяне проявили большой интерес к успехам советской агробиологической науки. Они посетили научно-исследовательский институт Центрально-черноземной полосы имени Докучаева, опытную базу Всесоюзной Академии сельскохозяйственных наук имени Ленина под Москвой. Делегаты трудящихся крестьян Венгрии ознакомились с достопримечательностями городов-героев Сталинграда и Ленинграда, побывали на заводах, в детских учреждениях, театрах.

29 июня в Министерстве сельского хозяйства СССР состоялся прием делегации. Гостей принимали заместители министра сельского хозяйства СССР П. П. Лобанов, С. Г. Хоштария и П. С. Кучумов, члены коллегии Министерства, руководящие работники и специалисты сельского хозяйства.

— Мы возлагали большие надежды на поездку в СССР, — сказал крестьянин Надь Габор. — Но то, что мы увидели здесь, превзошло ожидания. Мы видели жизнерадостных людей, с песнями направлявшихся в поле на колхозных автомашинах. Мы узнали, как облегчают труд колхозников государственные машинно-тракторные станции. Мы убедились, что только крупное общественное хозяйство способно вывести раздробленное крестьянское хозяйство на путь процветания.

Шомош Андраш, профессор Будапештского университета, подчеркнул величайшую роль осуществленной в СССР тесной связи науки с практикой.

Депутат парламента крестьянин Шерегей Иожеф говорил о том, что хозяйствование на мелких клочках земли не дает возможности венгерскому крестьянину использовать машинную технику и ввести травопольный севооборот.

— У нас только один путь, — говорит он, — путь социалистического переустройства хозяйства. Большое спасибо советскому правительству за то, что оно дало нам возможность посетить Советский Союз и научиться тому, как нужно перестраивать сельское хозяйство на социалистический лад.

Деак Ливиа, оргсекретарь комитета венгерской партии трудящихся комитата (области) Быранья, рассказала о том, какое сильное впечатление произвели на нее и на всех делегатов те коренные изменения, которые произошли в положении женщины при советской власти.

— Мы всюду видели, что женщина — равноправный строитель социалистического государства. Мы беседовали со многими колхозницами, удостоенными высоких правительственных наград. Нас взволновала величайшая забота, которой окружает советское правительство и коммунистическая партия детей, женщину-труженицу, женщину-мать. Вернувшись домой, мы будем стремиться поднять положение женщин и детей на такой уровень, на котором они находятся в СССР.

Затем выступили Надь Даниел — член политбюро независимой партии мелких сельских хозяев, Нанаши Ласло — заместитель генерального секретаря национально-крестьянской партии, Масарош Иштван — заместитель начальника главного управления машинно-тракторных станций Венгрии.

Заместитель руководителя сельскохозяйственного и кооперативного отдела центрального комитета венгерской партии трудящихся Михай Эрден выразил от лица всех делегатов благодарность советскому народу, оказавшему делегации теплый, дружественный прием.

— В нашей стране есть несколько сот сельскохозяйственных производственных кооперативов, — сказал Эрден. — Число их все время растет. В Венгрии работают машинно-тракторные станции, оказывающие большую помощь крестьянам. Дальнейшему росту производственных кооперативов будет содействовать использование того опыта, который мы здесь получили.

Провозглашенная Михаем Эрдеи здравица в честь советского народа, коммунистической партии и великого вождя трудящихся товарища И. В. Сталина была встречена горячими продолжительными аплодисментами членов делегации. Все встают. «Да здравствует товарищ Сталин!» — раздаются возгласы делегатов.

Затем выступили академик И. В. Якушкин и заместитель министра сельского хозяйства СССР П. П. Лобанов.

— Мы будем рады, — сказал в заключение тов. Лобанов, — если наш опыт поможет вашей дальнейшей работе.

Прием проходил в теплой, дружественной обстановке.

Вечером Министерство сельского хозяйства СССР устроило в честь делегации венгерских крестьян товарищеский ужин. (ТАСС).

Тяжелое финансовое положение Англии

Лондонские газеты подчеркивают серьезность положения Англии с точки зрения золотых и долларовых запасов и рассматривают созыв конференции министров финансов стран Британской империи, как попытку укрепить фунт стерлингов в отношении доллара.

Газета «Дейли уоркер» пишет, что созыв этой конференции показывает, насколько сильно правительство обеспокоено развитием экономического кризиса. Министры финансов рассмотрят вопрос о том, какие можно провести «совместные мероприятия для того, чтобы защитить стерлинговую зону от наступления доллара».

Комментируя резкое падение курса правительственных акций 27 июня, газета «Дейли мейл» пишет, что положение на бирже «свидетельствует об отсутствии уверенности в нашем положении».

Как указывает газета «Таймс», вкладчики капитала во всей стране «серьезно встревожены общими экономическими и финансовыми перспективами». Хотя уже в течение нескольких недель курс ценных бумаг резко и неуклонно падает, пишет газета, «27 июня был самым тяжелым днем для фондовой биржи. Курс правительственных акций упал так низко, как никогда».

Газеты приводят различные данные относительно фактического падения стоимости курса правительственных акций 27 июня, но все газеты согласны в том, что стоимость их упала значительно больше, чем на 100 млн. фунтов стерлингов.

Некоторые газеты считают, что стоимость правительственных акций упала более чем на 500 млн. фунтов стерлингов по сравнению с самым высоким уровнем этого года.

Финансовый обозреватель газеты «Дейли телеграф энд морнинг пост» пишет: «27 июня в целом биржевая стоимость правительственных ценных бумаг упала примерно на 200 млн. фунтов стерлингов. С момента, когда началось падение акций 10 дней тому назад, потери в целом превысили 450 млн».

По словам финансового обозревателя газеты «Дейли мейл», за 7 недель правительственные ценные бумаги общей суммой в 15 млрд. фунтов стерлингов упали на 500 млн.

Корреспондент «Дейли уоркер» Рассел пишет, что в то время, как американский посол в Англии Дуглас и представитель США в Совете европейского экономического сотрудничества Гарриман отдавали последние приказы английскому министру финансов Криппсу, на фондовой бирже началась самая лихорадочная в послевоенный период распродажа правительственных ценных бумаг. Дельцы из Сити надеются использовать нажим для того, чтобы заставить правительство сократить ассигнования на социальные мероприятия и снизить заработную плату.

Нежелание лейбористского правительства, продолжал Рассел, развивать торговлю с Восточной Европой полностью отдает Англию во власть хозяев плана Маршалла. Хваленый 4-летний план лейбористского правительства оказался сплошным обманом, в результате которого первая волна экономического кризиса и торгового спада в США захлестнула Англию. (ТАСС).

НА ГОРОДСКИЕ ТЕМЫ

Под знойным солнцем

На автобусной остановке против Центрального базара стоит женщина, рядом с ней пятилетняя девочка, дальше опять женщина, старик, юноша. Длинная очередь.

— Мама, скоро ли снег пойдет, — спрашивает девочка глядя на мать умоляющими глазами, словно от нее зависит снегопад.

— Что ты, Танюша, лето только началось. До снега еще далеко.

— Не хочу лета, жарко, — отвечает девочка.

Тане действительно жарко. Раскраснелось от солнца лицо, покрылись розовой краской ручонки. Более часа стоит она с мамой под знойным солнцем в ожидании машины на Басандайку, а машины все нет и нет. Одна было подвернулась, но строгий диспетчер распорядился послать ее на другую линию.

Подолгу ожидают машин на этой автобусной остановке и другие томичи.

Автобазе, руководимой тов. Давыденко, давно пора обеспечить регулярное движение пассажирских машин на линиях и позаботиться о том, чтобы на конечных остановках были оборудованы площадки с навесом. Стоять под открытым небом, когда нещадно палит солнце или идет дождь, — вряд ли приятно.

Жарко было в последние дни на улицах Томска. Застыли только в своих кабинетах работники автобазы. А надо бы горисполкому взять их за ушко да вытащить на солнышко.

К. КОНСТАНТИНОВ.

Подписание англо-аргентинского торгового соглашения

НЬЮ-ЙОРК, 28 июня. (ТАСС). Корреспондент агентства Ассошиэйтед Пресс сообщает из Буэнос-Айреса, что Англия и Аргентина вчера подписали торговое соглашение сроком на пять лет. По этому соглашению Аргентина будет поставлять Англии мясо, пшеницу и другие продукты сельского хозяйства и животноводства, а Англия будет поставлять Аргентине нефть и различного рода промышленные товары.

Как известно, правительство Соединенных Штатов решительно возражало против этого договора, так как он серьезно угрожает американскому экспорту нефти, машин и других готовых изделий в Аргентину и американскому экспорту сельскохозяйственных продуктов в Англию. Государственный департамент под предлогом поддержки принципов «многосторонней торговли» сделал представления обеим странам. Некоторые американские официальные лица намекали даже, что Соединенные Штаты могут предпринять репрессии в отношении Англии, если она не откажется от этого соглашения.

Извещение

1 июля, в 7 часов вечера, в зале заседания горкома ВКП(б) состоятся занятие курсов пропагандистов — руководителей кружков по истории ВКП(б). Темы занятий:

1. Идеологические основы большевистской партии. Лектор—И. М. Семенов.
2. Организационные основы большевистской партии. Лектор — Е. М. Соколова.

Горком ВКП(б).

Прибытие в Москву посла США г. А. Г. Кэрка

28 июня в Москву прибыл Чрезвычайный и Полномочный Посол Соединенных Штатов Америки г. А. Г. Кэрк. На Внуковском аэродроме г. А. Г. Кэрка встречали и. о. Заведующего Протокольным Отделом МИД СССР П. А. Бушуев и дипломатический состав Посольства Соединенных Штатов Америки во главе с Временным Поверенным в Делах г. Ф. Д. Колером. (ТАСС).

Зам. ответственного редактора П. А. САДОВ.

Учредительный съезд Единого демократического отечественного фронта Кореи

25 июня в Пхеньяне в торжественной обстановке открылся учредительный съезд Единого демократического отечественного фронта (ЕДОФ), на котором присутствуют делегаты от партий и общественных организаций Северной и Южной Кореи.

С докладом «Международное и внутреннее положение и наши задачи» выступил заместитель председателя подготовительной комиссии Хо Хон.

— В создавшейся ныне обстановке, — сказал он, — перед нами встает вопрос о создании общенационального единого фронта, сплачивающего все демократические силы Кореи. 12 мая ряд общественных организаций и партий Северной и Южной Кореи выдвинул предложение о создании ЕДОФ. Это предложение поддержали и одобрили 80 политических партий и общественных организаций Северной и Южной Кореи.

Далее Хо Хон отметил, что только после освобождения Кореи войсками Советской Армии перед корейским народом впервые открылся путь строительства своего независимого государства.

Разрешение корейского вопроса, — продолжал Хо Хон, — было определено Каирской декларацией, Потсдамским соглашением и Московским решением трех министров иностранных дел. Но уже тогда в разрешении этого вопроса наметились два совершенно противоположных политических курса — Советского Союза и США. Выдвинутое на Московском совещании предложение Советского Союза явилось справедливым предложением, которое соответствовало чаяниям и интересам корейского народа и корейской действительности. Однако США, с самого начала вынашивавшие планы вторичного колониального порабощения Кореи, приняли это предложение только потому, что не могли в то время открыто выступить против него. В последующем США проводили политику, целиком направленную против этого решения.

Далее Хо Хон напомнил о предложении Советского Союза до начала 1949 года одновременно вывести войска из Кореи и предоставить решение корейского вопроса самим корейцам. Весь корейский народ горячо поддержал это предложение. Но США не только отклонили это справедливое предложение, — сказал Хо Хон, — но остаются в нашей стране до настоящего времени, хотя прошло уже много времени с тех пор, как созданы верховный законодательный орган и центральное правительство. По просьбе верховного Народного собрания Кореи Советский Союз полностью вывел свои войска, а США не только не ответили на эту просьбу, но и оставляют свои войска до сего времени. Этот факт разоблачил агрессивную политику США. Желая спасти свой престиж, они предприняли новый маневр, протащив корейский вопрос в ООН.

Вопреки протестам корейского народа американские империалисты, продолжал Хо Хон, угрожая силой военных кораблей, самолетов и танков провели предательские сепаратные выборы и создали марионеточное правительство из своих лакеев. На 3-й сессии Генеральной Ассамблеи, используя машину голосования, американские империалисты утвердили работу комиссии ООН и отправили в Южную Корею новую комиссию, новый инструмент агрессии США.

В настоящее время американские империалисты продолжают открыто и грубо вмешиваться во внутренние дела нашей страны.

Советский Союз с первых дней освобождения Кореи и до настоящего времени оказывает корейскому народу огромную помощь в осуществлении его вековых чаяний. Соглашение об экономическом и культурном сотрудничестве, заключенное между нашей республикой и Советским Союзом, содействует дальнейшему демократическому развитию Кореи.

Перейдя к целям и задачам ЕДОФ, Хо Хон сказал: «ЕДОФ создается на принципе добровольного участия в нем партий и общественных организаций Северной и Южной Кореи. Он призван активно поддерживать правительство Корейской народно-демократической республики, созданное народом Южной и Северной Кореи в результате всеобщих выборов 25 августа 1948 года. ЕДОФ и принимающие в нем участие партии и организации должны активно бороться против всех желающих продлить пребывание американских войск в Южной Корее и препятствующих объединению страны. ЕДОФ должен развернуть борьбу за немедленное освобождение сотен патриотов, лучших сыновей и дочерей нашего народа, страдающих в тюрьмах предателя Ли Сын Мана.

Для ведения своей борьбы и деятельности ЕДОФ должен создать свой центральный орган. Все партии и общественные организации, принимающие участие в ЕДОФ, должны в своей организационной и агитационной работе руководствоваться единым планом».

«Нет такой силы, — сказал в заключение Хо Хон, — которая могла бы помешать нашему народу объединиться и создать единое независимое демократическое государство».

ПХЕНЬЯН, 29 июня. (ТАСС). Вчера закончил свою работу учредительный съезд Единого демократического отечественного фронта (ЕДОФ).

Съезд, на котором присутствовало 667 делегатов от 71 партии и общественных организаций Северной и Южной Кореи (28 делегатов не смогли принять участие в работе съезда, так как были арестованы лисынмановскими властями по пути в Северную Корею), принял программу дальнейшей борьбы корейского народа за единство и независимость своей родины. Съезд принял также обращение к корейскому народу.

Съезд избрал центральный комитет ЕДОФ, в который входят 99 человек, в том числе Ким Ир Сен, Ким Ду Бон, Пак Хен Ен, Хон Мен Хи, Ким Дар Хент, Цой Ен Ген, Ким Чак, Цой Чан Ик и другие представители всех политических партий и общественных организаций Кореи, входящих в ЕДОФ.

Закрывая съезд, Ким Ду Бон отметил, что этот съезд войдет в историю Кореи как новый этап в борьбе за единство и независимость страны и сыграет решающую роль в деле скорейшего вывода американских войск, в ликвидации марионеточного правительства Ли Сын Мана и объединении Кореи в единое независимое демократическое государство.

Сегодня состоялся первый пленум центрального комитета ЕДОФ.

ГОРСАД

ЛЕТНИЙ ТЕАТР

Гастроли Красноярского театра музыкальной комедии

1 июля—„БАЯДЕРА“
2 июля—„СИЛЬВА“
3 июля утром—„СИЛЬВА“ (по пониженным ценам)
вечером—„БАЯДЕРА“

В саду ежедневно ГУЛЯНЬЯ.

АНОНС. 2 и 3 июля большие народные массовые гулянья (подробности в афишах).

Начало спектаклей в 9 ч. веч.
Начало гуляний в 8 ч. веч.
Касса—с 12 до 4 ч. и с 6 до 9 ч. веч.

В КИНОТЕАТРАХ:

КИНО им. И. ЧЕРНЫХ

1, 2, 3 июля художественный фильм „НА ГРАНИЦЕ“

Начало: 12 ч., 2 ч., 4 ч., 6 ч., 8 ч., 10 ч.
Касса—с 11 часов дня.

Томская областная контора „Главкинопрокат“ с 2 июля 1949 г. выпускает на экраны кинотеатров города новый историко-документальный фильм

„ПУШКИН“

Производство Центральной ордена Красного Знамени студии документальных фильмов 1949 г.

Сценарий и текст С. Нагорного.
Режиссеры: С. Бубрик, В. Николаин.

Срочно требуется опытный заведующий экспедиционным складом. Адрес: кондитерская фабрика „Красная звезда“, Сибирская ул., № 5. 2—1

На основании постановления Совета Министров СССР № 1586 от 21 апреля 1949 г. о заключении хозяйственных договоров на 1949 год, ВСЕМ ПОТРЕБИТЕЛЯМ НЕФТЕПРОДУКТОВ необходимо немедленно выслать в облуправление Главнефтесбыта (переулок Нахановича, № 12) своих представителей с доверенностями для заключения договоров на поставку в 1949 году нефтепродуктов.

Организованы КУРСЫ КОЧЕГАРОВ

Стипендия—260 руб. Обращаться: г. Томск, улица К. Маркса, № 20, отдел кадров. 2—2

Томская пристань производит ПРИЕМ НА РАБОТУ во флот и на берегу: кочегаров, матросов и грузчиков. 2—2

ЭЛЕКТРОМОТОРНЫЙ ЗАВОД ПРОДАЕТ НЕЛИКВИДЫ И ИЗЛИШКИ:

обмоточный провод, миканит, микафолий, слюду шаблонку, медь шиновую, ленту стальную, пружинную, подшипники, электрощетки, телефонные аппараты, слесарный инструмент, шнур крученый, уцененную спецодежду и т. д. Справляться ежедневно в отделе снабжения завода. 3—1

ТОМСКИЙ ГОРТОП ПРОДАЕТ

свободно всем учреждениям, организациям и населению: уголь, дрова и торф на складах Томск-I и Томск-II, верхний паром, левый и правый берег Томи, устье Ушайки. Гортоп имеет ларек по Московскому тракту для продажи топлива за наличный расчет. Склады работают с 9 ч. до 5 ч. 30 м. веч. 2—1

Требуются Томскому энергокомбинату: квалифицированный бухгалтер по учету материалов и кассир-инкассатор. Обращаться: Конная площадь, № 10, отдел кадров.

Адрес редакции: гор. Томск, просп. им. Ленина, № 13. Телефоны: для справок (круглые сутки)—42-42, ответ. редактора—37-37, зам. редактора—37-70, ответ. секретаря—37-33, секретариата—37-36; отделов: партийной жизни—37-77, пропаганды—42-40, вузов, школ и культуры—37-38, сельскохозяйственного—37-39, промышленно-транспортного—37-75, советского строительства и отдела информации—42-44, писем и рабселькоров—42-46, стенографистки—33-94, директора типографии—37-72, бухгалтерия—42-42.

К303165 г. Томск, Типография газеты «Красное Знамя». Заказ 1026