Пролетарии всех стран, соединяйтесь!

КРАСНОЕ ЗНАМЯ

ОРГАН ТОМСКОГО ОБКОМА И ГОРКОМА ВКП(б), ОБЛАСТНОГО И ГОРОДСКОГО СОВЕТОВ ДЕПУТАТОВ ТРУДЯЩИХСЯ

№ 163 (8214) | Суббота, 20 августа 1949 г. | Цена 20 коп.

Ни одного часа простоя, на полную мощность использовать комбайны и простейшие машины!

Образцово проведем декадник усиленной уборки и хлебосдачи

Интересы государства — превыше всего

Большевистская партия и советское правительство — создатели колхозного строя открыли труженикам села широкую дорогу социалистической перестройки сельского хозяйства. Идя по этому пути, колхозное крестьянство вместе со всем народом страны добилось замечательных успехов и уверенно идет к вершине человеческого счастья — коммунизму.

Напряженным трудом, трудом творческим отвечают хлеборобы партии, правительству и лично товарищу Сталину на их неустанную заботу о всестороннем развитии колхозного производства.

Зримы и ощутимы плоды сознательного труда колхозников и механизаторов. На колхозных полях созрел хороший урожай озимых и яровых хлебов.

В народе говорят, что конец венчает дело. Мало вырастить богатый урожай. Его нужно своевременно убрать, выполнить свой долг перед Родиной; к этому обязывают интересы всего советского народа, интересы государства. Поэтому сейчас труженики села проникнуты одной заботой — раньше и лучше выполнить свою первую заповедь.

Вслед за южными развернули массовую уборку урожая колхозы северных районов нашей области. Идет обмолот. С колхозных полей хлеб пошел в государственные закрома. Каждый день сотни колхозов участвуют в хлебосдаче. Во многих артельных хозяйствах умело организовали работы и подчинили все самому главному — выполнению плана хлебопоставок.

Колхоз «Трудовик», Асиновского района, отставал с хлебосдачей. Правление быстро пересмотрело организацию работ на каждом участке и расставило силы и средства так, чтобы обеспечить высокие темпы уборки, обмолота, сушки хлеба. Сейчас здесь имеется постоянный запас готового к отправке зерна, ежедневно его сдают на ссыпной пункт. Колхоз значительно перевыполнил график хлебосдачи во второй декаде августа.

Есть немало других колхозов, руководители которых по-государственному подходят к организации хлебозаготовок. Это артели имени Сталинской Конституции, «Заветы Ленина», Кожевниковского района, «Рассвет», Томского района, и многие другие.

Интересы Родины требуют, чтобы каждое артельное хозяйство обеспечило бесперебойный поток зерна в государственные закрома, чтобы каждый колхоз ежедневно участвовал в хлебосдаче, строго выполнял график вывозки зерна.

«... не отвлекайтесь от главной задачи, — учит нас товарищ Сталин, — разверните хлебозаготовки с первых же дней уборки и форсируйте их, ибо первая заповедь — выполнение плана хлебозаготовок».

Эти сталинские указания должны быть положены в основу работы каждой партийной организации, каждого колхоза. Хлебозаготовки нельзя проводить, надеясь на самотек. Их нужно организовать и добиваться высокой активности колхозов и колхозников в хлебосдаче. Требуется мобилизовать все возможности, до дна использовать резервы, повысить трудовое напряжение и все это направить на решение основной задачи — выполнение плана поставок зерна стране.

Однако руководители некоторых районов забывают это. В Кожевниковском и Кривошеинском районах к 15 августа было убрано такое количество хлеба, которое в несколько раз перекрывает задание по хлебосдаче на третью пятидневку августа. Но, несмотря на это, график вывозки зерна государству не был выполнен. Такой факт мог получиться лишь в результате того, что райкомы и райисполкомы Кожевниковского и Кривошеинского районов с первых дней уборки урожая попустительствуют срывщикам хлебосдачи, не считают хлебозаготовки первоочередным и главным делом, что представители райкомов и райисполкомов в колхозах не организуют сдачу зерна государству и фактически не отвечают за выполнение заданий по поставкам зерна государству.

Серьезные претензии следует предъявить райкому ВКП(б) и райисполкому Зырянского района. Интересы государства требуют широко развернуть уборку урожая, немедля включить все средства, работу всех участков подчинить выполнению первостепенной задачи — сдачи зерна. Но райком партии и райисполком не сумели этого добиться. Вот почему в районе хотя и убран хлеб с большой площади, но мало намолоченного зерна, медленно идут хлебопоставки.

Самотек недопустим на хлебозаготовках. Задача руководителей районов—образцово организовать хлебосдачу колхозами, повести решительную борьбу против срывщиков графика вывозки зерна и против вредных для дела настроений некоторых руководителей колхозов и МТС, которые свое неумение по-настоящему организовать дело продолжают прикрывать ссылкой на «зеленый хлеб», «сырую погоду».

Хлеб — это народное достояние, богатство государства. Чем больше хлеба, тем крепче и могущественнее наша Родина. У советского человека на первом плане были, есть и будут интересы государства, ибо для трудящихся нашей социалистической Родины, уверенно идущих по пути к коммунизму, нет ничего выше этих интересов.

Ярким примером настоящей заботы об интересах государства может служить ценный почин томских и асиновских молодых колхозников. В решающие дни уборки урожая и хлебозаготовок комсомольцы колхозов «Рассвет», Томского района, и «Красный восток», Асиновского района, дали слово помочь своим колхозам в августе выполнить 50—60 процентов годового плана хлебосдачи и призвали всю молодежь области включиться в соревнование за досрочное выполнение первой заповеди каждым колхозом.

Бюро областного комитета комсомола одобрило и поддержало инициативу молодых хлеборобов и постановило с 21 по 31 августа провести областной комсомольский молодежный декадник усиленной уборки урожая и хлебосдачи.

Повсеместно поддержать ценное начинание молодых тружеников полей и развить его, добиться вовлечения в соревнование за досрочное выполнение первой заповеди всех хлеборобов области — такова задача сельских партийных, комсомольских и советских организаций, земельных органов.

Первейший долг коммунистов—встать во главе этого соревнования и повести за собой всю массу хлеборобов. Они обязаны широко развернуть массово-политическую работу на каждом участке уборки урожая и хлебозаготовок, мобилизовать всех агитаторов на широкое разъяснение колхозникам и колхозницам решений партии и правительства о проведении уборки урожая и заготовок сельскохозяйственных продуктов.

Чтобы добиться перевыполнения августовского задания и досрочного выполнения годового плана хлебосдачи, нужно сейчас же значительно поднять темпы косовицы, обмолота и вывозки хлеба. Нужно добиться, чтобы на каждом участке, решающем успех хлебосдачи, — на уборке конными машинами, в комбайновом агрегате, молотильной бригаде, сушилке, транспортной бригаде — значительно возросла производительность машин и труда колхозников. Норма не может быть пределом. Надо добиться массового перевыполнения нормы.

Уборка урожая и хлебозаготовки — всенародное дело. Поэтому в стороне от него не могут стоять промышленные предприятия и учреждения городов и районных центров. Они обязаны помочь колхозам быстрее и лучше справиться с ответственной хозяйственно-политической задачей рабочей силой, транспортом, запасными частями к машинам. Все сейчас должно быть подчинено задаче досрочного выполнения плана хлебозаготовок.

Передовые области страны рапортуют великому Сталину о своих победах в борьбе за хлеб в 1949 году. Быстрее добиться права рапортовать партии, правительству и лучшему другу колхозного строя товарищу Сталину о досрочном выполнении плана сдачи зерна государству — дело чести хлеборобов нашей области.

Новинки политической литературы

Государственное издательство политической литературы продолжает выпускать серию брошюр «Из опыта работы партийных организаций».

Вышла из печати брошюра В. Н. Щепанского «Массово-политическая работа на заводе». В ней освещается опыт массово-политической и культурно-воспитательной работы на металлургическом заводе имени Дзержинского (гор. Днепродзержинск, Днепропетровской области).

Осуществляя программу послевоенной пятилетки, коллектив завода имени Дзержинского достиг крупных успехов. Решающую роль в этом сыграла проведенная партийной организацией массово-политическая работа, главным содержанием которой была борьба за план и рентабельность. В брошюре рассказывается о том, как работает большой агитколлектив завода. В борьбе за снижение себестоимости продукции здесь родилась новая форма социалистического соревнования — встречная калькуляция, в результате чего соревнование стало более действенным. Автор говорит о распространении передового опыта на заводе, о широком рационализаторском движении и изобретательстве. Одна из глав брошюры посвящена работе Дворца культуры, заводского парка культуры и отдыха, развитию физкультуры и спорта. (ТАСС).

III пленум Томского областного совета профсоюзов

открывается 25 августа, в 7 часов вечера, в помещении областного драмтеатра имени В. П. Чкалова.

Регистрация участников пленума, прибывающих из районов области, будет производиться с 24 августа с 10 ч. утра до 10 ч. вечера во Дворце труда, комната № 4.

Дневник полевых работ

Шире соревнование комбайнеров

Еще накануне уборки комбайнеры Зырянской МТС тт. Перемитин и Крамчанинов обратились с письмом ко всем механизаторам области об организации социалистического соревнования за сжатые сроки уборки, высокую выработку на комбайн, за звание агрегата высокого качества. Они обязались убрать по 500—600 гектаров зерновых на каждый комбайн. Призыв зырянских комбайнеров нашел горячий отклик среди всех механизаторов области.

Передовые водители комбайнов с первых дней уборки показывают пример высокопроизводительного использования машин, с честью выполняют свое обязательство. Комбайнер Гынгазовской МТС тов. Протасевич убирает в день 15 гектаров ржи. До 10 гектаров и более убирают комбайнеры Ефимов из Уртамской МТС и Ермилов из Ювалинской МТС.

В чем причины их успеха? Прежде всего, они правильно организовали труд в агрегатах, установили четкую дисциплину. Комбайны с полной нагрузкой используются весь световой день. Успех обеспечивается тщательным уходом за комбайнами и тракторами. За работой машин установлено постоянное наблюдение. И главное, что обеспечивает успех, — это стремление механизаторов помочь колхозникам досрочно выполнить первую заповедь — поставки хлеба государству.

Однако не во всех районах и МТС по-настоящему руководят соревнованием комбайнеров. Многие водители еще не выполняют нормы. Разве можно мириться с таким положением, когда в Вороновской МТС из двадцати двух комбайнеров норму выполняет лишь один. Многие машины включены в уборку не вполне исправными и часто простаивают. Не все комбайнеры обеспечены необходимым инструментом и не получают своевременной технической помощи. Нередко комбайны используются не на полную мощность по вине правлений колхозов, не создавших нормальные условия для работы агрегатов. Неорганизованность, плохое использование комбайнов является одной из причин низких темпов уборки.

Задача состоит в том, чтобы шире развернуть социалистическое соревнование комбайнеров, резко повысить производительность труда комбайновых агрегатов. Надо создать комбайнерам все условия, помочь им выполнить принятые на себя обязательства.

В дни декадника должны быть резко повышены темпы комбайновой уборки. Долг комбайнеров— добиться перевыполнения норм за каждый день. Нужно повести беспощадную борьбу с простоями, с холостыми переходами, максимально уплотнить рабочий день в комбайновых агрегатах.

Товарищи комбайнеры! Неуклонно изо дня в день повышайте производительность труда. Шире соревнование за перевыполнение норм, с честью выполняйте взятые на себя обязательства.

В Кривошеинском районе не выполняют график хлебопоставок

Более 10 дней идет уборка урожая в колхозах Кривошеинского района. Передовые сельхозартели с первых же дней организовали обмолот и сдачу хлеба государству. В колхозе «Октябрь», Жуковского сельсовета, убрана рожь с площади 40 гектаров. Правление во главе с председателем тов. Спириным умело организовало работу молотильной бригады. За первый день была обмолочена рожь с площади 4,5 гектара, а к вечеру ссыпной пункт уже принял от колхоза 50 пудов зерна. На другой день колхозники отправили в Заготзерно 120 пудов хлеба. Борьба за выполнение графика, за ежедневное участие в хлебосдаче положена в основу социалистического соревнования в этой артели.

В колхозе «Надежный» (председатель тов. Корнеев) убрана рожь с 75 гектаров. Здесь также ведется обмолот, и транспортная бригада уже вывезла государству 180 пудов зерна нового урожая. Колхозники артели имени Кагановича одновременно с уборкой ведут скирдование хлеба и теребление льна.

Однако в целом по району уборочная кампания и хлебозаготовки проходят неудовлетворительно, график хлебосдачи не выполняется. До сих пор мало комбайнов включено в работу. За 10 дней скошено ржи 1.700 гектаров — третья часть озимого клина.

Кривошеинская МТС оказалась не подготовленной к уборочной страде. Две молотилки до сих пор ремонтируются на усадьбе МТС. Большинство молотилок включено в работу неисправными. Зерно хотя и вымолачивается, но не очищается.

В колхозе «Май», Володинского сельсовета, убрано 75 гектаров озимых. Но здесь нет еще намолоченного зерна. Руководители Рыбаловской МТС не обеспечили своевременное включение машин в работу. Комбайн и молотилка неисправны. В сельхозартели имени Жданова сжато 85 гектаров, но обмолот хлебов не организован.

В районе образовался громадный разрыв между косовицей и обмолотом. Скирдование не ведется.

Безответственно отнесся к организации уборочных работ председатель колхоза «Образцовый труд» тов. Булахов. Здесь косовицу ржи начали только 10 августа, и за 5 дней убрали лишь 24 гектара озимых. Колхозная молотилка не отремонтирована, зерносушилка не готова.

Район имеет все возможности успешно вести уборку урожая и хлебосдачу. В колхозах созданы транспортные бригады, город послал на помощь людей, автомашины. Колхозы в этом году обзавелись значительным количеством конно-уборочных машин. Все дело в том, что не организована борьба за выполнение графика и ежедневную сдачу зерна государству. Район в третьей пятидневке должен был сдать государству 1.500 центнеров зерна, сдано же лишь несколько десятков центнеров.

Райком партии и райисполком не организуют по-большевистски хлебозаготовки. Задача их — срочно принять меры по усилению обмолота и хлебозаготовок, чтобы в ближайшие дни наверстать упущенное.

Вал. ПОМИНОВ.

Улучшить использование комбайнов

Кожевниковский район по оснащению техникой занимает в области одно из первых мест. Здесь 4 МТС, имеющие 96 комбайнов. Но руководители МТС и колхозов не принимают мер к скорейшему включению механизмов в уборочные работы. За пять дней работы комбайнами всех МТС убрано лишь 59 гектаров.

В Вороновской МТС многие машины оказались не подготовленными к уборке. Александр Чирков вывел свой комбайн на поля колхоза «Пролетарий», Вороновского сельсовета, неотремонтированным. У машины нет главного ремня, шайб, балансиров. И это не единичный случай в Вороновской МТС. Вместо того, чтобы принять срочные меры к скорейшему ремонту машин, старший механик тов. Клесунов встал на явно неправильный путь: для дооборудования комбайнов велел раскомплектовать другие машины. Так, он приказал снять ремень с последней исправной молотилки МК-1100. Теперь все три сложных молотилки нельзя использовать на работе.

Маршруты для большинства комбайнеров не составлены. Один из лучших механизаторов МТС Иван Воронов начал убирать рожь в колхозе имени Чапаева на массивах, где хлеба еще недоспелые, и комбайн плохо промолачивает колосья. В то же время поля, где зерно начинает осыпаться, стоят неубранными.

В колхозе «Начало», Осиновского сельсовета, комбайнер тов. Демидович простоял 13 августа из-за того, что ему не подали трактор. В сельхозартели «Маяк социализма» комбайнер тов. Липейкин стоял два дня: колесный трактор на сыром поле буксовал, а машины ЧТЗ или НАТИ руководители МТС не послали.

Руководство МТС не проявляет должной требовательности к комбайнерам, и поэтому из 22 машин используется только 19, а нормы выполняет лишь 1 комбайнер. Работающие первый сезон плохо знают машины и допускают аварии. Механики МТС не оказывают им помощи.

Часть сельхозартелей не имеет крытых токов, не построены сушилки. Это привело к тому, что с первых же дней сырое зерно скапливается на токах. Так, в колхозе имени Кагановича, Вороновского сельсовета, 14 августа на току скопилось 300 центнеров зерна, а сушить его негде. Чтобы не допустить большого скопления влажного зерна, председатели колхозов останавливают комбайны.

Руководители районных организаций и работники райсельхозотдела не вмешиваются по-настоящему в работу МТС. Недавно бюро райкома партии заслушало на своем заседании руководителей МТС, но положение с использованием комбайнов не изменилось. Опыт передовых комбайнеров — тов. Ефимова из Уртамской МТС и тов. Лукьянова из Вороновской МТС не популяризируется.

Л. ТИТОВА.

Берите пример с передовых комбайнеров

Т. ПРОТАСЕВИЧ — комбайнер Гынгазовской МТС — 17 августа убрал комбайном «Коммунар» 15 гектаров ржи.

Т. ЕФИМОВ — комбайнер Уртамской МТС — комбайном «Коммунар» убирает за день 10—11 гектаров ржи.

Т. ЕРМИЛОВ — комбайнер Ювалинской МТС — комбайном «Коммунар» убирает за день до 10 гектаров.

Закончили уборку ржи

АСИНО. 18 августа. (**По телефону от соб. корр.**). Успешно проходит уборка урожая в колхозе «Парижская Коммуна», Минаевского сельсовета. 17 августа колхозники закончили жатву озимой ржи. Правление колхоза переключило силы на уборку яровых культур.

***

ШЕГАРКА. (**По телефону**). Колхоз «Красный трудовик», Монастырского сельсовета, закончил уборку ржи на площади 105 гектаров.

Перевыполняют нормы

ШЕГАРКА. 18 августа. (**По телефону**). В колхозе имени III Интернационала, Анастасьевского сельсовета, убирает рожь тов. Протасевич — комбайнер Гынгазовской МТС. С каждым днем он добивается повышения производительности труда. 17 августа комбайнер убрал озимые с площади 15 гектаров, почти в два раза перевыполнив дневную норму.

Комбайнер тов. Байгулов в колхозе имени Молотова, Поздняковского-на-Шегарке сельсовета, убрал за день рожь с площади 10 гектаров.

Городские комсомольцы выезжают на уборку урожая

Комсомольцы и молодежь города Томска решили помочь колхозникам в уборке урожая. Для участия в декаднике по уборке урожая и сдаче хлеба в колхозы Томского района выедет около 1.000 человек.

В первый день декадника — 21 августа в колхозы Калтайского, Воронинского и других сельских Советов выезжают комсомольско-молодежные бригады электромоторного, инструментального, манометрового заводов, полиграфиздата, швейной фабрики № 5, фабрики «Красная звезда» и многих учреждений и промысловых артелей.

В колхозах Петуховского, Межениновского сельских Советов на уборке урожая будут работать комсомольцы и молодежь кабельного, подшипникового, электромеханического, электромоторного заводов, фабрики «Сибирь», лесоперевалочного комбината.

С бригадами электролампового, инструментального заводов в колхозы выедут участники художественной самодеятельности, агитаторы. Они на колхозных станах выступят с концертами, проведут беседы. Комсомольские бригады возглавляют секретари комсомольских организаций, члены райкомов ВЛКСМ.

Н. ИЗБУШЕВА,
секретарь Томского горкома ВЛКСМ.

ПО РОДНОЙ СТРАНЕ

УБОРКА УРОЖАЯ И ЗАГОТОВКИ СЕЛЬСКОХОЗЯЙСТВЕННЫХ ПРОДУКТОВ

БАРНАУЛ. Усиливается приток хлеба на заготовительные пункты Алтая. Вслед за рожью на элеваторы начала поступать пшеница. За третью пятидневку августа колхозы перевыполнили график вывозки хлеба.

По всему краю развертывается соревнование за досрочное выполнение годового плана сдачи хлеба государству. Колхозники Грязнухинского района взяли обязательство завершить план поставок к 15 сентября. Пятидневный график вывозки хлеба они перевыполнили почти втрое. В соревнование за окончание хлебозаготовок к 15 сентября вступили также колхозы Смоленского и Егорьевского районов.

ЧКАЛОВ. На полях области началась молодежная стахановская вахта по завершению уборки урожая и сдаче хлеба государству. Вахту несут 50 тысяч юношей и девушек сельских районов области. В помощь селу комсомольцы города послали 400 молодежных бригад.

В первый день вахты более 400 молодых комбайнеров и лобогрейщиков, тысячи косцов, веяльщиков и возчиков перевыполнили задания. (ТАСС).

КРЕДИТЫ НА СТРОИТЕЛЬСТВО ИНДИВИДУАЛЬНЫХ ЖИЛЫХ ДОМОВ

В Цекомбанке СССР подведены итоги кредитования индивидуального жилищного строительства за шесть месяцев нынешнего года. В истекшем полугодии было выдано кредитов свыше, чем на полмиллиарда рублей. На эти средства строится и восстанавливается свыше 100 тысяч домов. Многие из них уже сданы в эксплоатацию.

Значительный размах индивидуальное жилищное строительство получило на предприятиях угольной промышленности. Шахтеры приобрели в этом году около 2 тысяч домов и свыше 10 тысяч домов для них строится. Около тысячи индивидуальных жилых домов получили в первом полугодии рабочие-металлурги.

Широко развернулось строительство на Урале, в Донбассе и других промышленных районах страны. В Ворошиловградской области, например, сдано в эксплоатацию более 1.400 домов.

(ТАСС).

ИСПЫТАНИЕ САМОХОДНОГО ЭЛЕКТРОКОМБАЙНА

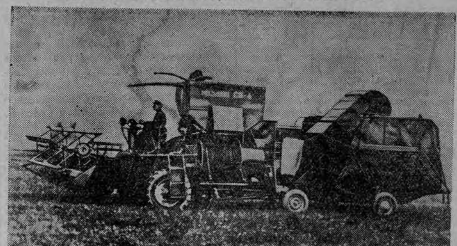

На-днях в Горках Ленинских, под Москвой, на опытном поле экспериментальной базы Всесоюзной Академии сельскохозяйственных наук имени В. И. Ленина проводились испытания электрического самоходного комбайна.

Новый электрический комбайн сконструирован коллективом научных работников всесоюзных институтов сельскохозяйственного машиностроения и электрификации сельского хозяйства во главе с ведущими конструкторами т. т. Пустыгиным и Стеценко. Электрокомбайн создан на базе самоходного комбайна «С-4».

Управление электрокомбайном осуществляется при помощи автоматических приборов. В эксплоатации он прост и в работе надежен.

Электроснабжение комбайна осуществляется от электросетей через трансформаторную подстанцию. Общая длина кабеля, соединяющего комбайн с трансформаторной подстанцией, позволяет ему убрать от одной установки до 250 гектаров.

На снимке: самоходный электрокомбайн.

(Фотохроника ТАСС).

МАССОВОЕ ВОСХОЖДЕНИЕ НА ВЕРШИНУ ЭЛЬБРУСА

НАЛЬЧИК, 18 августа. (ТАСС). В начале августа у подножья Эльбруса возник белый палаточный лагерь. Его раскинули участники республиканской альпиниады Кабарды, решившие совершить массовое восхождение на высочайшую вершину Европы.

В течение нескольких дней участники альпиниады проходили занятия в лаборатории спортивного общества «Большевик», учились искусству преодолевать горные вершины. Затем они совершили тренировочное восхождение на вершину Азау-Баши, поднявшуюся над уровнем моря на 3.697 метров.

14 августа все шестьдесят участников альпиниады—колхозники, рабочие, служащие вышли на штурм Эльбруса. В нынешнем году—это первое массовое восхождение. Вчера альпинисты Кабарды достигли вершины.

Обком ВКП(б) и Совет Министров Кабардинской АССР радиограммой поздравили участников альпиниады с замечательной победой.

ПОЛНОВЕСНЫЙ ТРУДОДЕНЬ

ЛЬВОВ, 18 августа. (ТАСС). Сельхозартель имени Сталина, Каменко-Бугского района, собрала 15 центнеров зерна с гектара, а озимая сортовая пшеница уродила по 25 центнеров. Колхоз успешно выполнил план сдачи хлеба государству. Членам сельхозартели выдан хлебный аванс по два килограмма ржи и килограмму пшеницы на трудодень. Колхозники Я. И. Проц и его жена получили авансом 24 центнера хлеба. 14 центнеров хлеба засыпал в свой амбар колхозник М. Чайковский.

ИТОГИ СОРЕВНОВАНИЯ ЗНАТНЫХ КОМБАЙНЕРОВ СТРАНЫ КОНСТАНТИНА БОРИНА И АЛЕКСАНДРА ОСЬКИНА

СТАНИЦА КУРГАННАЯ (Краснодарский край), 17 августа. Знатный комбайнер страны Александр Оськин закончил уборку колосовых в совхозе имени Сталина, Курганинского района. За четыре дня он убрал 185 гектаров хлебов. Всего знатный комбайнер нынешним летом убрал на Кубани сцепом двух комбайнов «Сталинец» 1.435 гектаров колосовых, выполнив более трех сезонных норм.

В ближайшие дни Александр Оськин выезжает в Москву в Тимирязевскую академию, где он будет продолжать учебу в аспирантуре.

Соревнование двух знатных мастеров комбайновой уборки Константина Борина и Александра Оськина, впервые встретившихся на работе в одном крае, дало замечательные результаты.

Тысячи комбайнеров края, соревнуясь с тт. Бориным и Оськиным, пользуясь их советами, переоборудовали свои машины, предотвратили потери зерна и успешно убирали влажные хлеба.

Кубань в основном закончила уборку колосовых. Жатва идет лишь в предгорных районах, где хлеба созрели значительно позднее. Благодаря самоотверженному труду комбайнеров колхозы и совхозы края завершают план сдачи зерна государству.

Десятки комбайнеров Кубани выехали на уборку в Сибирь, а оставшиеся в крае переоборудуют свои машины для уборки подсолнечника.

КОМСОМОЛЬСКАЯ ЖИЗНЬ

Всесторонняя подготовка к учебному году в системе политического просвещения—боевая задача комсомольских организаций

Во-время и тщательно подготовиться к началу занятий

Комсомольские организации Вокзального района в прошлом учебном году добились некоторых успехов в постановке политического просвещения комсомольцев и несоюзной молодежи.

Улучшение политического просвещения комсомольцев способствовало организационно-политическому укреплению первичных организаций, налаживанию внутрисоюзной работы, повышению производственной активности молодежи.

VI пленум райкома ВЛКСМ обсудил итоги учебного года, вскрыл недостатки и наметил мероприятия по подготовке к новому учебному году. Райком комсомола послал в первичные комсомольские организации свой актив для оказания помощи в комплектовании политкружков.

В комсомольской организации завода «Сибкабель» (секретарь комитета ВЛКСМ тов. Коломина) комплектование политкружков началось с 1 июля.

Секретари цеховых комсомольских организаций завода, комсорги групп, члены комитета разъяснили молодежи важное значение политического просвещения, помогли молодым рабочим изучать формы учебы. В цехах были выпущены специальные номера стенных газет. Совещание комсомольского актива завода обсудило вопрос о ходе комплектования политкружков.

На заводе создано 6 политкружков, в которых будет учиться 98 комсомольцев и 46 человек молодежи, не состоящей в комсомоле. Остальные 15 комсомольцев изъявили желание учиться в школе рабочей молодежи.

Большую помощь в подготовке к новому учебному году оказала комсомольцам партийная организация. Подобраны и утверждены на партийном бюро руководители кружков. Инженер завода тов. Гринькова будет руководить кружком по изучению «Краткого курса истории ВКП(б)», заместитель начальника ОТК тов. Кевролева — кружком по изучению биографий В. И. Ленина и И. В. Сталина, кандидат ВКП(б) тов. Жарикова — кружком по изучению общественного и государственного устройства СССР и т. д.

Комитет ВЛКСМ подбирает литературу, готовит наглядные пособия.

Такую же работу проделали комсомольские организации карандашной фабрики, фабрики «Сибирь» и другие. Бюро райкома ВЛКСМ на своих заседаниях утверждает состав политкружков, отдельно по каждой комсомольской организации. Всего в районной комсомольской организации намечено организовать не менее 60 политкружков, из них 30 по общественному и государственному устройству СССР, 18 — по изучению биографий В. И. Ленина и И. В. Сталина и 6 кружков — по изучению «Краткого курса истории ВКП(б)». Во всех кружках будет учиться 465 членов ВЛКСМ и 110 человек молодежи, не состоящей в комсомоле. 13 комсомольцев зачислены слушателями вечернего университета марксизма-ленинизма, 5 намерены продолжать учебу в райпартшколе. 180 комсомольцев будут учиться в политкружках и политшколах при партийных организациях.

Райком комсомола организовал семинар для пропагандистов по общественному и государственному устройству СССР. Разработан и утвержден на бюро райкома ВКП(б) план работы семинара по программе ЦК ВЛКСМ. Для пропагандистов намечено прочитать лекции методического характера, например: учебный план и организации работы политкружка, методы проведения политзанятий, о культуре речи пропагандиста и т. п. К чтению лекций на семинаре привлечены лекторы горкома и райкома партии. Уже состоялось первое занятие семинара. Бюро райкома комсомола утвердило пропагандистами 23 комсомольца и представило на утверждение райкома ВКП(б) 16 пропагандистов-коммунистов.

Определены формы учебы комсомольского актива. Из 85 секретарей первичных комсомольских организаций 9 будут учиться в университете марксизма-ленинизма, 11 — в техникумах, 4 — в школах рабочей молодежи, 16 человек — в школах Министерства просвещения и специальных школах, 45 человек — в сети партийного и комсомольского политпросвещения.

В ходе подготовки к новому учебному году мы имеем еще серьезные недостатки. Одним из них является малое привлечение к учебе в комсомольских политкружках молодежи, не состоящей в комсомоле. Так получилось потому, что комитеты ВЛКСМ и комсомольские организации не развернули еще широкой разъяснительной работы среди молодежи о значении политического просвещения.

Другим серьезным недостатком в подготовке к новому учебному году является неудовлетворительный ход набора учащихся в школы рабочей молодежи. Так, например, на заводе «Сибкабель» в школу записалось всего лишь 5 человек, на радиозаводе № 4, фарфоровом — 1, из артели «Художественный промысел» — 3 человека. Руководители предприятий совершенно не занимаются вопросами учебы молодежи в вечерних школах.

На-днях мы совместно с райкомом партии проводили совещание секретарей первичных партийных и комсомольских организаций и руководителей политкружков, на котором обсудили ход подготовки к новому учебному году. С помощью районной партийной организации комсомольцы нашего района устранят все имеющиеся недостатки в подготовке к новому учебному году и организованно начнут занятия.

П. ЗОТОВ,
секретарь Вокзального райкома ВЛКСМ.

Организован семинар пропагандистов

В новом учебном году в г. Колпашево значительно увеличится число политических кружков для комсомольцев и несоюзной молодежи. Всего будет работать 32 кружка. Для комсомольского актива организован специальный кружок при горкоме ВЛКСМ. В нем будет заниматься 35 человек: секретари первичных комсомольских организаций, члены и работники аппарата горкома комсомола.

Для руководства кружками выделены лучшие политически грамотные комсомольцы, имеющие среднее и высшее образование. В 9 кружках руководителями назначены комсомольцы. Сейчас все пропагандисты посещают семинар при горкоме ВКП(б).

Всего различными формами учебы в городе будет охвачено 615 комсомольцев и 500 юношей и девушек, не состоящих в комсомоле, 258 из них будут обучаться в вечерних школах рабочей молодежи.

Молодые рабочие завода резиновой карей по праву считаются одними из лучших производственников завода.

Эти товарищи успешно сочетают отрыва от производства учатся в Томском коммунально-строительном техникуме.

На снимке: А. Макеев, И. Бокарев, И. Незнанов.

Учиться будут все комсомольцы

На электромеханическом заводе молодежь обсуждает сейчас самый волнующий для нее вопрос: куда, в какой кружок пойти учиться.

В прошлом учебном году большинство комсомольцев завода училось в политических кружках, многие прочно и глубоко усвоили пройденный материал, успешно сдали зачеты.

Учеба в политических кружках помогает молодым рабочим правильно ориентироваться в вопросах международной и внутренней политики. Многие слушатели кружков стали принимать активное участие в деятельности комсомольской организации. Всего год назад вступил в члены ВЛКСМ молодой рабочий Коля Иванов. Тогда он занимался в кружке по изучению биографии И. В. Сталина. Теперь Коля—комсорг ремонтно-механического цеха и в этом году он решил заниматься в кружке по изучению общественного и государственного устройства СССР.

Но были и такие комсомольцы, которые после нескольких занятий перестали посещать кружок. Для них учеба в избранных ими кружках оказалась не по плечу, так как они не имели соответствующей подготовки.

Случилось так потому, что комитет комсомола к комплектованию кружков подошел недостаточно серьезно. Со многими комсомольцами члены комитета даже не побеседовали о том, в каком кружке они желают учиться.

В этом году, приступая к комплектованию политкружков, комитет учел эти недостатки. На заседании комитета был обсужден вопрос о политической учебе. Членов комитета распределили по цехам. Совместно с комсоргами цехов и группоргами они выяснили, какое образование имеет каждый комсомолец, где желает учиться. Ведь не всякий может правильно определить для себя форму учебы. Совет и поддержка товарища очень важна и в этом деле.

Состав кружков тщательно обсудили на цеховых комсомольских собраниях.

В этом году на заводе будет работать 9 кружков политического просвещения: 3 кружка по истории ВКП(б), 3 — по изучению биографий вождей нашей партии Ленина и Сталина и 3 — по изучению общественного и государственного устройства СССР. Всего в политкружках будет учиться 154 человека. 35 комсомольцев записались в школу рабочей молодежи. 19 человек будут продолжать учебу заочно в вузах и техникумах. Таким образом различными формами учебы охвачены все комсомольцы завода. Подобраны и уже утверждены на заседании бюро руководители кружков. В большинстве своем это опытные пропагандисты. Тт. Туталев, Гирев, Молчанов в прошлом году уже вели занятия в комсомольских кружках.

В. БРЕСТОВИЦКАЯ.

Создано 78 молодежных политкружков

В Молчановском районе определены формы учебы для 972 комсомольцев. Создано 14 кружков по истории партии, 25 кружков по изучению биографий В. И. Ленина и И. В. Сталина. В 39 кружках юноши и девушки будут изучать общественное и государственное устройство СССР и Устав ВЛКСМ.

Пропагандисты молодежных политкружков подобраны из числа партийно-комсомольского актива и интеллигенции.

Готовятся к учебе

Комсомольские организации Парбигского района деятельно готовятся к новому учебному году в системе политпросвещения. 20 юношей и девушек будут заниматься повышением своего идейного уровня самостоятельно, 40 — в кружках и политшколах при парторганизациях.

Скомплектовано 15 кружков по изучению общественного и государственного устройства СССР и Устава ВЛКСМ, 6 кружков по изучению биографии И. В. Сталина.

На-днях начнет работу семинар для руководителей молодежных политкружков.

Кровное дело партийных организаций

Большевистская партия воспитывает молодое поколение в духе беспредельной любви к Родине, к своему народу, вдохновляет юношей и девушек на самоотверженный труд, на подвиги во имя светлой цели — коммунизма. Под руководством партии комсомол вырос в многомиллионную организацию советской молодежи. Ленинско-сталинский комсомол — верный помощник партии. В партийном руководстве—залог успехов комсомола, источник его силы и крепости.

Одним из важнейших вопросов работы комсомола является коммунистическое воспитание подрастающего поколения. В своем приветствии XI съезду комсомола Центральный Комитет ВКП(б) указал: «Теперь, когда советский народ решает великие задачи строительства коммунизма, еще более возрастает роль комсомола в деле коммунистического воспитания молодого поколения. Комсомол должен воспитывать среди молодежи бесстрашных, бодрых, энергичных, уверенных в своих силах, готовых преодолевать любые трудности бойцов за свободу и честь нашей Родины, за дело партии Ленина—Сталина, за победу коммунизма».

Осуществление этой задачи настойчиво требует повышения уровня политической сознательности молодежи и идейной закалки комсомольцев. Изучение основ марксизма-ленинизма, трудов Ленина и Сталина, повышение общеобразовательного уровня молодежи является жизненно-важной задачей комсомола. Но для того, чтобы комсомольцы решили успешно эту задачу, им нужна помощь и постоянное внимание партийных организаций. Комсомольская организация Куйбышевского района насчитывает в своем составе свыше 3.000 юношей и девушек. Из них более 2.000 комсомольцев учатся в техникумах, школах, ремесленных училищах. Но свыше 1.000 комсомольцев должны совмещать учебу с работой на производстве. Следует заметить, что около 600 комсомольцев в районе, преимущественно из рабочей молодежи, не имеют законченного семилетнего образования. Кроме того, на предприятиях и в учреждениях района работают тысячи юношей и девушек, не состоящих в комсомоле. О повышении их политической сознательности и общеобразовательного уровня следует также проявить внимание и заботу.

Однако итоги истекшего учебного года в сети комсомольского политпросвещения и школах рабочей молодежи неудовлетворительные. В школах рабочей молодежи всего училось 122 комсомольца, из них переведено в следующие классы лишь 94 человека, 28 прекратили учебу по разным причинам. Учатся заочно в техникумах и вузах 32 комсомольца. Уже эти цифры подтверждают, как слабо охвачены комсомольцы общеобразовательной учебой.

Неудовлетворительно обстояло дело и с политической учебой комсомольцев. С начала года около двух тысяч комсомольцев и молодежи занимались в кружках. Многие из этих кружков не закончили учебной программы. А там, где отсутствовало должное внимание партийных организаций, ряд кружков распался в середине учебного года. Такой факт, например, имел место на заводе резиновой обуви, где из 11 политкружков прекратили работу 3 в середине года.

Успех учебы комсомольцев и молодежи зависит от руководства партийной организации. Возьмем для примера швейную фабрику. Здесь было создано 3 кружка по изучению биографий В. И. Ленина и И. В. Сталина. Кружки были укомплектованы своевременно и правильно — с учетом желания молодежи, общеобразовательной и политической подготовки. Партийная организация выделила пропагандистами кружков подготовленных коммунистов. Занятия в кружках проводились интересно. И молодежь активно посещала занятия. Не было ни опозданий, ни срыва занятий. Кружки своевременно и полностью закончили учебную программу. Успех работы кружков объясняется тем, что они находились в течение всего года под неослабным вниманием партийной организации и ее секретаря т. Горбуновой.

Районный комитет ВКП(б) сделал соответствующие выводы из итогов прошлого учебного года и наметил меры, обеспечивающие решительное улучшение политического просвещения в комсомольских организациях района, улучшение общеобразовательной подготовки молодежи. Мы поставили целью упорядочить работу вечерних школ рабочей молодежи. С помощью горкома ВКП(б) и горисполкома отведено лучшее помещение под школу рабочей молодежи № 1 (по ул. Розы Люксембург, № 8). Специальное помещение школы позволяет организовать в ней двухсменные занятия для молодежи, работающей на предприятиях в дневную и вечернюю смены. Сейчас ведется большая работа по набору в школу.

В этом году увеличивается сеть политкружков. 70 комсомольцев будут учиться в кружках по изучению «Краткого курса истории ВКП(б)», 90 человек будут изучать биографии В. И. Ленина и И. В. Сталина, 500 комсомольцев будут изучать Устав ВЛКСМ, общественное и государственное устройство СССР. Свыше 300 комсомольцев будут охвачены другими видами учебы.

Комсомольские организации района сейчас проводят комплектование сети политпросвещения. Эта работа будет закончена до 1 сентября. С 20 августа при райкоме партии начнет работу семинар пропагандистов. Пропагандистами для работы в сети комсомольского просвещения райкомом партии выделяется значительное количество коммунистов, имеющих опыт пропагандистской работы.

Известно, что от состава пропагандистов и их подготовленности зависят результаты политической учебы комсомольцев и молодежи. Поэтому мы ставим перед собой задачу обеспечить не только хороший подбор пропагандистов, но и систематическую помощь в их работе, осуществлять контроль за качеством преподавания. Это обязывает штатных и внештатных пропагандистов райкома партии чаще бывать на занятиях кружков и оказывать помощь на месте. Но одних этих мер недостаточно. Надо чтобы учебой комсомольцев и молодежи занимались все партийные организации и партийный актив района.

До начала учебного года осталось меньше полутора месяцев. 1 октября кружки комсомольского политпросвещения начнут занятия. В остающийся до начала занятий период времени партийные организации и районом партии обязаны разрешить все организационные вопросы и обеспечить организованное начало занятий и высокий идейный уровень с первых же дней занятий.

Задачи коммунистического воспитания молодежи требуют усиления идеологической пропаганды. XI съезд комсомола в своем постановлении указал, что идеологическая пропаганда является важным средством политического просвещения молодежи. В лекциях и докладах должно раскрываться перед молодежью величие идей партии Ленина—Сталина, успехи и перспективы строительства коммунизма, достижения отечественной науки и культуры, литературы и искусства. Съезд потребовал усилить среди молодежи пропаганду естественно-научных знаний, вести настойчиво и повседневную борьбу с религиозными предрассудками. Эта задача, поставленная XI съездом комсомола перед комсомольскими организациями, является важной задачей также и партийных организаций. Лекций у нас читается много, но не всегда учитываются при выборе тем запросы и интересы молодежи, не всегда подбираются лекторы, способные удовлетворить запросы молодежи.

К чтению лекций и докладов для молодежи должны быть привлечены лучшие силы из числа партийного и комсомольского актива района.

Дело чести партийных организаций по-настоящему организовать работу по коммунистическому воспитанию молодежи, повышению ее политической сознательности и общеобразовательного уровня.

С. АНЦИФЕРОВА,
секретарь Куйбышевского райкома ВКП(б).

Неустанно улучшать качество продукции

Очередной „стахановский вторник" в Доме ученых

Движение за отличное качество продукции, начавшееся в нашей стране по почину Александра Чутких, приносит прекрасные результаты. Поделиться опытом работы по выпуску продукции отличного качества собрались на очередной «стахановский вторник» швейники гор. Томска.

Бригадир массового пошива тов. С. И. Якимова рассказала об успехах комсомольско-молодежной бригады, работающей на механическом конвейере. Получив задание, тов. Якимова разрабатывает с технологом схему работы конвейера, изучает комплектовку операций и, зная способности работниц, правильно расставляет рабочую силу.

По методу Полины Суховерховой, в бригаде введен самоконтроль. Бригада разбита на звенья по 6 человек и один из них назначается общественным контролером, который, выполняя свою операцию, проверяет, кроме того, качество предыдущих. В процессе изготовления изделий осуществляется еще и межоперационный контроль. Все это значительно помогает улучшить качество выпускаемой продукции.

— Улучшения качества, — говорит тов. Якимова, — мы добиваемся и путем обучения рабочих, прикреплением их к лучшим стахановцам.

Бригада т. Якимовой добилась выпуска 98,3 процента продукции первого сорта вместо установленных планом 87 процентов. За счет этого бригада сэкономила 3.616 рублей.

Сейчас члены бригады работают над тем, чтобы всю продукцию выпускать первым сортом.

Комментировал доклад Н. Г. Никифоров, главный инженер швейфабрики № 5.

В прениях выступили заместитель начальника городского торгового отдела тов. Корнилов, главный инженер облгопрома тов. Московский, председатель фабкома швейной фабрики № 5 тов. Михалева и другие.

На «вторнике» были высказаны пожелания: фабрично-заводским комитетам проводить подобные совещания в цехах, создать технический совет при областном управлении легкой промышленности.

Подготовка к учебному году— дело всего коллектива

Количество учащихся в Томском политехническом институте в этом году должно быть увеличено приблизительно на 60 процентов. Для того, чтобы обеспечить набор, парторганизация и дирекция института привлекли к этому делу студентов и научных работников. Студенты, отъезжавшие на каникулы, получили специальные задания по разъяснению условий приема и по популяризации института.

В результате принятых мер, количество подачи заявлений превышает план набора, но это превышение незначительное и не может обеспечить конкурсного приема. В настоящее время принимаются срочные меры по усилению работы по набору: вновь даны объявления, в Москве открыт филиал приемной комиссии, отправлены письма руководителям организаций и предприятий и т. д.

Благодаря этим мерам мы имеем дополнительный приток заявлений, но попрежнему остается неудовлетворительным положение по набору учащихся на вновь организуемый факультет обогащения и брикетирования углей, на факультет водного транспорта и на электрофакультет. Руководители этих факультетов и приемная комиссия не проявляют достаточной инициативы в этом деле.

Большое значение в обеспечении набора учащихся имеет работа с абитуриентами. Во всех общежитиях имеются агитаторы, которые проводят большую воспитательную и разъяснительную работу среди абитуриентов, организуют экскурсии в музей, ботанический сад, на заводы, коллективные походы в кино и театр. При общежитиях созданы красные уголки. Из числа абитуриентов организован коллектив художественной самодеятельности, который успешно выступает на вечерах отдыха. Недавно поставлена лекционная работа, выпускаются стенные газеты.

Учебно-научное управление совместно с общественными организациями занимается комплектованием преподавательских кадров. Заключены с заводами договоры на производственную практику, составлены графики, расписания, подготовлена вся учебная документация.

Но еще многое не сделано. Для обеспечения учебного процесса нехватает четырех преподавателей по кафедре основ марксизма-ленинизма. Контрольная проверка подготовки кафедр к началу учебного года учебно-научным управлением еще не проведена.

По хозяйственной подготовке к новому учебному году проделана большая работа: общежития переводятся с печного на паровое отопление, из 14 зданий отремонтировано 8, введено в строй 1.100 квадратных метров учебных и хозяйственных площадей, приобретено 2.000 кроватей и много другого инвентаря, вставлено 2,5 тысячи квадратных метров оконных стекол.

Но, несмотря на большой объем выполненных работ, создалась угроза срыва размещения студентов нового набора. Это произошло в результате того, что, во-первых, трест «Вузстрой» затянул строительство новых и очень медленно ведет ремонт старых общежитий, во-вторых, институту до сего времени не возвращено несколько жилых домов: ул. Крылова, 49, улица Гоголя, 33, дом № 11 в студгородке, проспект им. Кирова, 10, Советская, 115. Электроламповый завод под всякими предлогами не передает институту 12-квартирный дом.

Парторганизация для обеспечения выполнения хозяйственных задач по подготовке к новому учебному году направила коммунистов на все отстающие участки.

Но этого еще недостаточно. Подготовка к учебному году — дело всего коллектива института, и каждый научный работник, каждый слушатель, рабочий должен принять активное участие в этом важнейшем деле, обеспечивающем успех подготовки высококвалифицированных советских специалистов.

В. МОСТОВОЙ,
секретарь парткома политехнического института.

Подготовка к 200-летию со дня рождения А. Н. Радищева

31 августа исполняется 200 лет со дня рождения великого русского писателя-революционера, автора известной книги «Путешествие из Петербурга в Москву» А. Н. Радищева.

Томское отделение Всесоюзного общества по распространению политических и научных знаний организует ряд лекций, посвященных деятельности писателя. Лекции будут прочитаны на заводах и в высших учебных заведениях города.

Отделение наметило издание брошюры о А. Н. Радищеве.

Новый набор в ремесленное училище № 4

В Томском ремесленном училище № 4 идет подготовка к приему нового набора учащихся. В этом году ремесленные и железнодорожные училища проводят набор добровольно желающих учиться. На 150 мест училище получило 280 заявлений. 130 юношей и девушек выдержали приемные испытания и зачислены в состав учащихся.

Сейчас заканчивается ремонт общежитий и учебных кабинетов, приобретаются дополнительные учебные пособия, на склады училища завозится форменное обмундирование. С принятыми в училище новичками будут проведены экскурсии в музей, ботанический сад.

Я. МЕЖЕННЫЙ.

Электромеханический завод готовится к зиме

На Томском электромеханическом заводе в ряде цехов проходят ремонтные работы — заменяются перекрытия, исправляется кровля. Ремонтируется энергетическое оборудование. Полностью заменено центральное кольцо водоснабжения завода, исправлено паровое отопление. К пропиточной электропечи проложена новая линия теплоснабжения. В литейном цехе закончена разборка и промывка котлов.

Устанавливаются еще два котла, монтаж их будет закончен в сентябре. Капитально отремонтированы санитарные узлы и душевые установки завода. В цехах идет побелка, остекление окон.

На заводе в текущем году развернулось крупное строительство новых жилых помещений. Продуктовым планом 1949 г. 1.800 квадратных метров жилой площади уже сданы в эксплоатацию. Построены двенадцатиквартирный и восемнадцатиквартирный дома и два восьмиквартирных дома.

До конца года будет закончено строительство еще одного восемнадцатиквартирного жилого дома, площадью 952 кв. метра.

Идет ремонт существующих многочленных общежитий завода. В ряде домов перестилаются полы, перекладываются печи. К половине октября ремонт должен быть завершен во всех 54 жилых домах завода.

Литература в помощь сельским коллективам художественной самодеятельности

Томский областной Дом народного творчества издал сборник «Одноактные пьесы» для драмкружков домов культуры и сельских клубов.

Для районов издан первый номер методического бюллетеня, где показана работа коллектива художественной самодеятельности Томского электролампового завода. Этот коллектив на городской олимпиаде занял первое место.

Приемные экзамены в музыкальном училище

Начались приемные экзамены в Томском музыкальном училище. Допущены к экзаменам 67 человек и 4 человека переводятся в училище без экзаменов из детской музыкальной школы. Заявления поступили из ряда областей Сибири. Наибольшее число заявлений — на вокальное отделение.

При училище работают курсы общего музыкального образования. Открыт прием заявлений от желающих учиться на этих курсах. Подано уже более 50 заявлений от рабочих и служащих г. Томска.

Механик инструментального завода т. Калтачихин поступает на вокальное отделение, токарь т. Иванов собирается учиться игре на баяне, лаборантка педучилища просит принять ее по классу фортепиано.

ВЫПУСКАТЬ ПРОДУКЦИЮ ТОЛЬКО ВЫСОКОГО КАЧЕСТВА

Главное—качество

Большевистская партия и советское правительство, усиленно развивая тяжелую индустрию, постоянно заботятся об увеличении товаров широкого потребления для населения. Крупным источником удовлетворения все растущих потребностей трудящихся в товарах широкого потребления, наряду с союзной и республиканской промышленностью, является промысловая кооперация.

Возможности у промкооперации нашей области большие, а ее изделий на рынке, в магазинах мало. Дело в том, что руководители промысловой кооперации не сделали для себя практических выводов из новой обстановки, сложившейся в результате отмены карточной системы и проведения денежной реформы. Покупатель берет лишь тот товар, который удовлетворяет его по ассортименту и качеству. Но промкооперация медленно перестраивает свою работу с учетом возросших запросов покупателя. Ассортимент товаров все еще беден, а качество продукции низкое.

Вторая областная партийная конференция обязала руководителей организаций, производящих товары широкого потребления, в том числе и руководителей промкооперации, «резко поднять качество и расширить ассортимент выпускаемой продукции, с учетом запросов населения в промышленных и продовольственных товарах».

После конференции промкооперация несколько улучшила свою работу. Во втором квартале производственный план перевыполнен. Выпущено продукции на 26,3 процента больше по сравнению с этим же периодом 1948 года. Расширен ассортимент. Принят ряд мер и по улучшению качества выпускаемой продукции. В июле три промартели: «Единение», «8-е марта», «Художественный труд» значительно перевыполнили программу семи месяцев 1949 года при полной номенклатуре.

Но это только первые шаги. Попрежнему самым узким местом в работе промкооперации является брак, низкое качество выпускаемой продукции. Об этом, в частности, говорят материалы, помещенные в сегодняшнем номере «Красного Знамени».

Руководители горпромсоюза попрежнему еще недооценивают всей политической важности и экономической значимости борьбы за резкое улучшение качества продукции. В системе Томского горпромсоюза, как показывают факты, вольготно себя чувствуют бракоделы и поборники старых приемов и методов работы. Руководителям горпромсоюза нехватает инициативы, хозяйственной предприимчивости.

Облпромсоюз по праву должен быть штабом технической мысли, активным организатором внедрения механизации и передовой технологии в производство, организатором борьбы за высокое качество продукции. На поверке же оказывается, что руководители облпромсоюза не только не возбуждают у командиров производства инициативы, а подчас сковывают ее. Например, горпромсоюз разработал технические условия выпуска продукции. Это своего рода заслон против брака. Однако облпромсоюз даже не удосужился рассмотреть эти условия. Так работать и руководить нельзя.

Механизировать труд, внедрять передовые методы работы, распространять хороший опыт, вести решительную борьбу с браком — вот что должно быть сейчас в центре внимания всех партийных и хозяйственных руководителей промкооперации.

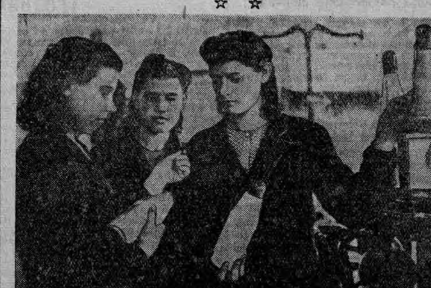

Три бригады артели «8-е марта» заслужили почетное право называться бригадами отличного качества.

На снимке: (слева направо) М. П. Андреева, А. Г. Болотина, Н. В. Яковлева — бригадиры бригад отличного качества. Их бригады дают продукцию только первого сорта при выполнении месячного задания до 165 процентов.

(Фото Ф. Хитриневича).

Наши первые шаги

Наша артель в июле и по итогам семимесячной работы завоевала первое место в соревновании кооперативных организаций города. Сейчас мы прилагаем все силы к тому, чтобы быть передовыми и по качеству выпускаемых изделий.

Поход за высокое качество мы начали после обсуждения на партийном собрании решений второй областной партийной конференции.

В марте создали первую бригаду отличного качества. Возглавила ее закройщица Глафира Евгеньевна Ильина. Она с помощью передовых стахановок сумела ликвидировать все помехи, которые не давали возможности повысить качество изделий. Сейчас бригада тов. Ильиной выдает продукцию только первого сорта.

В апреле в цехе дамского и мужского верхнего платья были созданы еще две бригады отличного качества. Руководство их работой поручили тт. Шеиной и Тихонову. И у этих бригад дело пошло хорошо. Бригада тов. Тихонова раньше давала изделий первого сорта 80—85 процентов, а сейчас — 95 процентов. Такое же положение и в бригаде тов. Шеиной.

В обеденные перерывы мы проводим пятиминутки. На них очень часто обсуждаем вопросы качества продукции. Ввели специальные листки, в которых мастера и бригадиры дают оценку качества каждой сделанной вещи.

В начале каждого месяца парторганизация проводит открытое партийное собрание по подведению итогов работы артели. На этих собраниях мы уделяем особое внимание качеству изделий.

Парторганизация реагирует на каждый случай производственного брака. Однажды работница Райт испортила дамский костюм. Мы провели цеховое собрание, обсудили этот вопрос на заседании правления артели. Сейчас Райт не допускает брака в работе.

Наши коммунисты стоят в авангарде борьбы за выпуск доброкачественной продукции, сами показывают пример. Член партии тов. Токарева работает в бригаде отличного качества. Продукцию первого сорта дают коммунисты тт. Клюкина и Бабышкин.

В артели начался общественный смотр качества продукции. В смотровую комиссию вошли все три руководителя бригад отличного качества. Комиссия уже проверила склад, магазин и модный цех. Проверкой вскрыт целый ряд недочетов, которые предложено немедленно ликвидировать.

Сейчас проверяется работа цеха массового пошива. Смотровая комиссия выдвигает предложение создать там бригаду высокого качества.

Наша парторганизация ставит перед собой задачу добиться резкого улучшения качества выпускаемых изделий. И мы добьемся своего.

М. ЗАХАРОВА,
заместитель секретаря парторганизации артели «Единение».

По-канцелярски

Артели Томского горпромсоюза за последнее время несколько лучше стали выполнять производственные планы. Но качество вырабатываемых товаров широкого потребления в большинстве артелей остается попрежнему очень низким. Одной из причин этого является отсутствие живого руководства промартелями со стороны горпромсоюза и областного управления промысловой кооперации.

В областном управлении (начальник т. Постнов, зам. начальника т. Докукин) установился канцелярский стиль руководства.

Поинтересуйтесь, что конкретно сделало управление для того, чтобы артели горпромсоюза повысили качество своей продукции? Вам немедленно достанут из шкафа разбухшую папку и зачитают целый ряд приказов и директив. Но как эти директивы претворяются в жизнь, — никто в управлении не знает.

В промартели летит строжайшее предписание: при выпуске товаров ширпотреба точно соблюдать технические условия. Директива нужная: соблюдение технических условий — залог выработки высококачественной продукции. Но об одном забыли авторы предписания: большинство артелей до сих пор не получило «технических условий».

Тов. Докукин охотно и пространно рассказывает о том, что в артелях горпромсоюза широко развернулся общественный смотр качества продукции, а областное управление является боевым штабом смотра. В подтверждение тов. Докукин ссылается на серию директив, «спущенных в низовку».

На поверке дело со смотром обстоит иначе. Руководители большинства артелей отнеслись к смотру формально. Члены артелей в работе смотровых комиссий не участвуют, так как это важнейшее мероприятие совершенно не пропагандируется. «Спущенные в низовку» директивы областного управления не выполнены и давно подшиты к делу. Тт. Постнов и Докукин в артелях горпромсоюза редко бывают. Редко бывает там и заведующий производственным отделом управления т. Ананьев.

Торгующие организации Томска зачастую воздерживаются заключать с артелями горпромсоюза договоры на приобретение их изделий. На складах Томторга лежит на 500 тысяч рублей товаров широкого потребления, изготовленных артелями: товары низкого качества, покупатели их не берут. Положение очень тревожное. Но до сознания руководителей областного управления промкооперации это, видимо, не доходит. Вот к чему приводит канцелярский метод руководства.

Е. АЛЕКСАНДРОВ.

МАЛЕНЬКИЙ ФЕЛЬЕТОН

Однажды утром

Было ясное осеннее утро. Механик Томского леспромхоза «Главмясомолснаба» тов. Еремин проходил по улицам г. Томска. Тут-то он и увидел ее... Вечером механик загрустил.

— Что с тобой? — спрашивали Еремина его друзья.

— Это все из-за мастерской, в которой чинят одни только препятствия заказчикам, — ответил механик.

И он рассказал все.

— В декабре прошлого года Томское ремесленное училище № 5 заключило с леспромхозом договор на ремонт автомашины «ЗИС-5».

Шли дни, недели, а машина все не выходила из ремонта. Я терпеливо ходил в мастерскую и каждый раз оказывалось, что в ней недоставало какой-нибудь части: исчез сапун — маслоизмеритель, не стало рефлекторов фар. Я приносил взамен потерявшихся новые части, но тогда терялись другие.

Прошло несколько месяцев. Я стал в ремесленном училище своим человеком. Дед в проходной будке приветливо встречал меня, а мастера производственного обучения тт. Кандинский и Литвинов советовали запастись терпением и ждать.

И вот сегодня около Базарной площади я увидел свой «ЗИС-5». Машина неслась на третьей скорости. Шофер ремесленного училища улыбнулся и помахал мне рукой, как старому приятелю...

Друзья, выслушав Еремина, утешили его:

— Ну, если ты видел автомашину на ходу, значит, завтра получишь ее.

Когда механик на следующий день пришел в мастерскую ремесленного училища, ему сказали, что в машине нехватает оси.

Сейчас Еремин пытается купить где-нибудь по случаю запасные колеса.

— Может статься, — говорит он, — на девятом месяце ремонта мне объявят, что у машины колес не было.

Л. ДРУЖИНИНА.

КОНСУЛЬТАЦИЯ

Своевременно и без потерь убрать лен

Передовые колхозы нашей области— «Социалистическая Сибирь», Туганского района, «Победа», «Красный пахарь», «Челюскинец», Асиновского района, и другие вырастили по 30—40 центнеров льнотресты и 3—4 центнера льносемян с 1 гектара. Задача состоит в том, чтобы своевременно убрать хороший урожай.

Лен сортовых посевов теребится в стадии ранней желтой спелости, а семеноводческие разреженные посевы — в стадии желтой спелости. Лен надо убирать выборочно по мере поспевания отдельных участков. Уборка льна должна быть закончена в сжатые сроки — в 7—8 дней.

Вытеребленный лен связывается в небольшие снопы толщиной 8—10 сантиметров и ставится для просушки в бабки по 6—8 снопов. Чтобы ускорить сушку и повысить качество льносоломы, снопы необходимо через 3—4 дня переворачивать. Уборку семенных участков льна надо производить отдельно от общих посевов, семена тщательно отсортировать и засыпать в очищенное и продезинсицированное хранилище.

Чтобы сохранить лен от дождя и от вредителей, снопы нужно скирдовать под шохами, навесами и прикрывать скирды обмолоченными снопиками льна.

Ворох семян с мякиной надо тотчас же провеивать. Очистка льносемян немедленно после обмолота производится последовательно на всех семяочистительных машинах: веялке, сортировке «Триумф», трещетке, триере и полотняной горке.

Если семена после обмолота имеют повышенную влажность, производится воздушная сушка семян на брезентах и пологах или крытых помещениях. Сушка семян в ригах или на печах не рекомендуется. Семена льна должны иметь влажность не выше 12 процентов.

Очищенные и высушенные семена высыпаются на брезент и тщательно перемешиваются с нафталином для профилактики против появления в них клещей. В тонну семян высыпается 300 граммов измельченного нафталина.

Во время теребления и других последующих работ необходимо сортировать льносоломку, разделяя ее при этом на 2—3 партии по основным признакам. С этой же целью следует убирать и обрабатывать лен с разных предшественников раздельно.

Расстил льна необходимо производить одновременно с обмолотом. Льносоломку надо расстилать по ровным низинным лугам, пологим склонам и лесным полянам. Запрещается расстил льносоломки на участках, идущих под посевы льна, на пашне и льнище.

На пастбищах льносоломку надо расстилать тонким слоем: две тонны на один гектар.

Своевременное проведение всех работ на уборке, по обмолоту и расстилу льна обеспечит высокие урожаи льна в колхозах нашей области.

Н. КОНДАКОВ,
старший научный сотрудник Томской зональной станции.

О чем говорят факты

„На глазок“

Достаточно заглянуть на склад артели «Канат», чтобы убедиться, как плохо заботятся в артели о качестве продукции.

На складе хранится (правильнее сказать —гниет) 32.000 пар ботиночных шнурков черного и зеленого цветов. Зеленые шнурки от времени почернели, а черные, наоборот, покрылись зеленью. И те и другие имеют ржавые наконечники. Ни тех ни других никто не покупает.

Здесь же покоятся 250 гамаков. Заказчик магазин «Динамо» взял 30 гамаков, обещал забрать остальные, но потом предупредительно сообщил:

— На остальных качайтесь сами.

В артели «Канат», как и во многих других артелях, нет технических условий. Об этом знает главный инженер управления промкооперации тов. Ананьев и советует «ориентироваться по памяти». Не волнуется по этому поводу и горпромсоюз.

Обязательно отлетит!

Это было нынешней весной на совещании работников городской промысловой кооперации. Председатель горпромсоюза взял со стола сапог, грозно потряс им в воздухе и сказал:

— Вот, с позволения сказать, продукция артели «Обувщик». Смотрите!

Председатель сжал подметку тремя пальцами и рванул вниз. Подметка печально свисла на каблук.

— Ловко! — хором воскликнули присутствующие. Сапожники из артели «Обувщик» были посрамлены.

Что же последовало за этим? Какие меры были приняты для улучшения качества обуви? Отлетит ли сегодня подметка от сапога, если ее дернуть тремя пальцами?

Обязательно отлетит. Установлено, что почти ни одна пара обуви, выпущенная артелью «Обувщик», не носится и семи—десяти процентов положенного ей времени.

Обувщиков-бракоделов возглавляют и охраняют от неприятностей председатель артели тов. Житников и заведующий производством тов. Гаврилов.

Служащие одного коллектива еще в мае заказали «Обувщику» 50 пар тапочек. Лето кончается, а артель сдала заказчику только 10 пар. Качество тапочек никудышное. Заказчиком был... коллектив областного управления промкооперации.

Странная близорукость

За качеством продукции в артелях в первую очередь должен следить горпромсоюз. Эту обязанность он выполняет более, чем плохо.

Артель «Грузовик» выпустила 468 явно бракованных кроватей. Делались они в течение длительного времени. Работники горпромсоюза не раз шагали через эти кровати, присаживались на них, но на качество работы не обращали внимания.

Когда же инспекция главного управления по делам промысловой и потребительской кооперации забраковала все 468 кроватей, в горпромсоюзе ахнули, засуетились и стали составлять акты.

Такая же история получилась с чугунной посудой. Артель «Сельхозмашина» выпустила чугуны, которые ни одна уважающая себя хозяйка близко к печке не допустит.

Выпуск брака прекратился, когда был отлит тысяча девяностый чугун,— после вмешательства в это дело инспекции главного управления.

Мы привели факты, с которыми столкнулись сами. А сколько еще есть малых и больших беспорядков, о которых могли бы рассказать покупатели?

С. ЗИНЧЕНКО, Г. НОСКОВ.

ПИСЬМА В РЕДАКЦИЮ

Восстановить цех ширпотреба

Цех ширпотреба на подшипниковом заводе первым перешел на хозрасчет и за перевыполнение плана выпуска продукции ежемесячно получал почетные грамоты.

Но из-за бездеятельности финансово-сбытового отдела (начальник тов. Греченко) сейчас на складе скопилось на 745.000 рублей готовой продукции: ножей, замков, кнопок и т. д. Видя такое положение, начальник планово-экономического отдела тов. Шустер и главный инженер тов. Аврамов подняли вопрос о ликвидации цеха ширпотреба, хотя цех уже затратил 100.000 рублей на налаживание производства дверных замков. Единственного в цехе слесаря по штампам тов. Курочкина и технолога тов. Шершнева перевели в другой цех. В результате цех ширпотреба фактически прекратил свою работу.

Н. МАКАРОВ.

Культурно обслуживать пассажиров

Моряковский и Самусьский судоремонтные заводы находятся в 35 километрах от Томска, но сообщение между заводами и Томском налажено плохо. Катер № 11 рабочие ожидают в течение суток. В каютах грязно, окна не застеклены, в кормовой кубрик попадает дым от газогенератора.

Команда катера (капитан тов. Лобастов) грубо относится к пассажирам. На остановках матросы выбрасывают трап в воду на расстоянии 3—4 метров от берега, и пассажиры при высадке должны брести по колено в воде. Катер пристает там, где и как это вздумается капитану. В Моряковском судоремонтном заводе сделан дебаркадер, но катер пристает к нему носом, что создает неудобства при посадке.

Начальник Томского речного вокзала тов. Плотникова, в ведении которой находится катер, безответственно относится к своим обязанностям. В справочном бюро никогда нельзя узнать точное время отхода катера. Например, 30 июля в 4 часа дня в справочном бюро сказали, что катер отправляется в плавание в 18 часов, а он отошел в 20 часов 15 минут. Также трудно узнать, откуда будет производиться посадка.

Пора навести порядок на Томской пристани.

Д. НЕЛЮБИН.

Советская неделя

Кругозор земледельца

Журнал «Новый мир» недавно закончил печатать «Повесть о детстве» — автобиографическое произведение Федора Гладкова. С жестокой правдой лично пережитого и перечувствованного нарисовал писатель страшные картины старой деревни: мелкое тиранство старших мужиков в семье, безропотную и бессловесную покорность забитых баб, тяжелое пьянство, в котором забывались от безрадостного окружающего, от бесчеловечного гнета бар и богатеев.

«Все дни жизни наших мужиков, — пишет Гладков, — заняты были жалобами на недоимки, на всякие поборы и взыскания, на бесхлебье и бескоровье. Все беды и напасти шли от барина и богатея, за которых горой стояло начальство. И не у кого было искать помощи и правды, а плетью обуха не перешибешь... Иногда говорили о каких-то бунтах, вспоминали Стеньку и Пугача, но все эти разговоры оканчивались безрадостно: там каких-то бунтовщиков заперли в острог, там всю деревню выпороли, там солдат пригнали...»

Но и в тех невыносимо тяжких, жестоких условиях жила в народе, как сказка, мечта и тяга к большому, свободному и радостному труду.

«Был у нас свой праведник — старик Микитушка, который безбоязненно обличал богатеев и был грозен в своей правде: он проповедовал общий труд на общей земле без грани и меж... Его слушали с удовольствием, спорили с ним, сочувствовали ему, но относились, как к чудаку».

Нам, живущим в сталинскую эпоху, и больно и трогательно читать строки о загубленных жизнях дедов и отцов, которые наивно и безотчетно, но со всей силой выстраданной страсти тянулись к радостным, смутно-угадываемым ими дням. Полнокровной, многообразной, насыщенной великими интересами жизнью живет нынешнее советское колхозное крестьянство. Как невероятно широко раздвинулись горизонты перед рядовыми тружениками деревни, каким просторным и вместительным стал их политический, культурный, общежизненный кругозор.

Сейчас, в горячую пору жатвы мы становимся свидетелями замечательного нового явления, которое теперь делается привычным. В дни, когда птицы собираются на юг, с юга на север и на восток летят самолеты. На их борту мы видим шафрановые от загара лица кубанских, украинских, ставропольских крестьян-комбайнеров, завершивших уборку урожая у себя дома, а сейчас спешащих на помощь к товарищам сибирякам и алтайцам. Это уже не межа, за которой кончались мелкие собственнические интересы. Это не околица, за которой кончался доступный познанию мир. Это— простор, огромный, как воздушный океан, где проносятся стальные птицы, пересекающие страну из конца в конец.

Земледелец с птичьего полета озирает свою землю, которую он возделывает в славном человеческом содружестве миллионов таких же тружеников, как и он сам. Новые, большие, благородные чувства рождаются в его груди. Комбайнерка Миллеровской опорно-показательной МТС Ростовской области Анна Кравцова пишет письмо, адресуя его «Моим друзьям сибирякам». В письме говорится:

«Я еду в Сибирь вместе со своим комбайном «Сталинец-6», который крепко полюбила за два года своей комбайнерской работы. Моя машина оборудована всем необходимым, в том числе и лущильниками для того, чтобы вместе с уборкой вести и лущение стерни. Уборочно-лущильные агрегаты в нашей МТС хорошо поработали в этом году. Накоплен немалый опыт. Для многих машинно-тракторных станций Сибири это новый прием. Я с радостью согласилась поехать в Сибирь, чтобы поделиться опытом своей работы».

Так уверенно, общительно, со знанием дела и с чувством собственного достоинства говорит современная наша крестьянка.

Об этом еще не написано вдохновенных книг. Мельком упомянуто лишь в повести П. Павленко «Степное солнце». Опубликована она в том же месяце, когда заканчивались печатаньем воспоминания Гладкова. Оба эти произведения, написанные мастерами советской прозы, невольно рождают сопоставления «дней нынешних и дней минувших». Павленко рассказывает нам о сегодняшнем Крыме, о людях, убирающих тучный урожай, живущих содержательной, влекущей жизнью, наполненной поэзией труда и новых дружеских человеческих отношений.

Писатель показывает нам мастеров комбайновой уборки, шоферов-горожан, приехавших на помощь колхозному крестьянству, простых и славных наших людей, раскрывает их духовный мир, новые условия труда и быта. Новое советской деревни не только в том, что здесь труд облегчен машиной, что крестьянин освобожден от выматывающего и беспомощного ковыряния на своей полоске. Оно — в новых людских отношениях, в новой жизни села с последними известиями по радио, стенными газетами, книгоношами, любовью к книге, с остро развитым чувством общности всех наших дел. Рядовой советский человек преодолел межи не только на поле, но и в собственном сознании. Мир для него теперь не завершается ни порогом собственного дома, ни границами его села. У него общая жизнь со всей страной, со всем передовым человечеством.

В «Степном солнце» есть примечательный эпизод. В полевой стан, затерянный в Крымской степи, доходит весть о ранении Тольятти — вождя итальянских коммунистов, и люди переживают это как собственную сердечную боль. Но боль эта рождает у советских людей не уныние и слабость, а упорство и мужество.

— Я буду такого мнения, — говорит колхозникам один из героев повести шофер Емельянов, — всему вашему народу сегодня работы по хлебу не прекращать ни в коем случае. Понятно?... Зотову, Еремушкина, моего пацана да и ваших всех на посты по селу. Я и Вольтановский — на круглосуточную езду.

И вот люди снова с воодушевлением берутся за труд, потому что видят в нем лучший залог против происков мировой реакции, против поджигателей войны, за мир во всем мире, за лучшую будущность человечества.

Таков кругозор современного нашего труженика-земледельца, таково его большое, дающее глубокое внутреннее удовлетворение, жизнерадостное и жизнеутверждающее мироощущение.

За требовательную принципиальную критику

15 лет назад Алексей Максимович Горький в своей речи обратил внимание наших писателей на тревожное состояние литературной критики. «Критика,— говорил он, — недостаточно действенна, гибка, жива, и наконец критик не может научить автора писать просто, ярко, экономно, ибо сам он пишет многословно, тускло и—что еще хуже— или равнодушно, или же слишком горячо,— последнее в том случае, если он связан с автором личными симпатиями».

Нашей партии приходилось не раз указывать на слабость критического участка литературного фронта. В последние годы советская литература значительно окрепла и выросла как количественно, так и качественно: появилось много новых волнующих произведений, много свежих авторских имен. Но этому процессу творческого роста еще мало способствуют, а порой и просто вредят недостаточно принципиальные, поверхностные, неглубокие критические статьи и разборы, продиктованные часто не заботой о литературе, как об общенародном деле, а узкими интересами приятельских отношений и личных связей.

Рецидивами этой застарелой болезни было появление на страницах журналов и «Литературной газеты» хвалебных отзывов о таких явно скороспелых, недоработанных, искажающих действительность произведениях, как пьесы А. Софронова «Карьера Бекетова» и В. Кожевникова «Огненная река». Редакции литературных журналов некритически подошли к слабым вещам и предоставили им возможность появиться на свет в «недоношенном состоянии», а услужливые критики поспешили разрекламировать эти «литературные выкидыши».

Особенно неблаговидной в этом, как и в ряде других случаев, представляется позиция «Литературной газеты». 17 августа «Правда» в редакционной статье «Выше уровень литературной критики» подвергла суровому разбору деятельность критического отдела «Литературной газеты». Центральный орган нашей партии привел многочисленные факты, которые «говорят о беспринципности в работе газеты, о неумении работников редакции пользоваться оружием большевистской критики и самокритики».

«К сожалению,—пишет «Правда»,— увертки и желание во что бы то ни стало выгородить себя и свой мнимый авторитет давно уже стали в «Литературной газете» нормой поведения, идущей вразрез с традициями советской печати». И дальше: «Нередко газета шарахается из одной крайности в другую,—то без удержу ругает, то также без удержу хвалит одно и то же произведение».

Печальный опыт «Литературной газеты» должен послужить предметным уроком для критических отделов всех наших газет и журналов. Этот ответственный участок идеологического воспитания и читателей и писателей можно доверять только людям, глубоко любящим отечественную литературу, болеющим за ее судьбы, умеющим по-партийному принципиально разобрать достоинства и недостатки произведения.

Таких людей у нас много, их постоянно рождает наша многомиллионная, талантливая читательская аудитория. Из благодатной среды ее могут вырасти молодые кадры критиков: ведь недаром читательские письма и сейчас зачастую дают более правильную, более верную оценку новым книгам, чем «полуграмотные рецензенты», как называл их Горький. Критические отделы наших газет значительно окрепнут, если, как советует «Правда» «Литературной газете», «в качестве ценителей советской литературы будут выступать люди, по-настоящему любящие ее, ставящие интересы советской литературы выше групповых и приятельских соображений, способные говорить правду читателю и писателю».

Б. ГАЛИЧ.

На Всемирном фестивале молодежи и студентов

БУДАПЕШТ, 17 августа. (ТАСС). Необычное оживление царит на будапештских стадионах, в театрах, кино, в концертных залах, на летних площадках парков, где свое мастерство в искусстве и спорте показывают представители молодежи 80 стран.

Успех, которым пользуются молодые советские солисты и исполнители и художественные ансамбли, остается ни с чем не сравнимым. Концерты превращаются в демонстрацию любви молодежи мира к героическому комсомолу, славной советской молодежи, в демонстрацию преданности великому Сталину.

Подтверждением высокого уровня мастерства молодых представителей советского искусства являются результаты первых туров конкурса певцов и музыкантов. В первом туре конкурса исполнителей на духовых инструментах приняло участие 13 советских музыкантов и все они прошли во второй тур. Высокую оценку получили Полех (валторна), Границкий (труба), Здоров (трамбон). Высоко была оценена игра чехословацкого флейтиста Цех.

Молодые советские певцы Петров и Бугаев, участвовавшие в первом туре конкурса певцов, также получили право на участие во втором, заключительном туре.

В первом туре конкурса молодых пианистов приняли участие советские, венгерские, польские, немецкие и шотландские артисты. Выступления советских пианистов Гусевой и Муравде получили очень высокую оценку жюри.

В спорте, как и в искусстве, советская молодежь также демонстрирует свои большие успехи. Результаты первых дней игр показали высокий уровень подготовки советских студентов-спортсменов. За два дня советские борцы одержали более десяти побед и потерпели только одно поражение. Советские боксеры за два дня одержали шесть побед, проиграв только две встречи.

Успешно выступают советские баскетбольные и волейбольные команды. С большим интересом участники фестиваля молодежи и студентов ожидают результатов выступления советских легкоатлетов.

Хорошую спортивную подготовку демонстрируют студенты и спортсмены стран народной демократии. Венгерские пловцы Ева Секей и Геза Кадаш установили два новых международных студенческих рекорда.

Военные действия в Греции

БУХАРЕСТ, 18 августа. (ТАСС). Агентство Эллас Пресс публикует очередную сводку главного командования Демократической армии Греции, переданную радиостанцией «Свободная Греция».

Согласно приказу, говорится в сводке, на Виды части Демократической армии Греции обходным движением вышли в тыл противника. В районе Виды остались отряды Демократической армии для ведения небольших операций.

В районе Граммоса противник продолжает сосредоточивать живую силу и технику. Согласно плану главного командования, части Демократической армии производят перегруппировку сил в глубине неприятельского тыла.

Клика Тито подготовляет американскую колонизацию Югославии

НЬЮ-ЙОРК, 18 августа. (ТАСС). Как передает вашингтонский корреспондент агентства Ассошиэйтед Пресс, представители правительства Соединенных Штатов сообщили, что Югославскому правительству разрешено закупить у американской компании оборудование для сталелитейного завода.

Корреспондент указывает, что, как ему стало известно, государственный секретарь США Ачесон был главным сторонником предоставления Тито указанного оборудования. Министр обороны Джонсон присоединился к Ачесону.

Стоимость оборудования для завода исчисляется, примерно, в 3 миллиона долларов. Представители американского правительства, по словам корреспондента, заявили, что в случае какого-либо изменения политики Тито Соединенные Штаты, «несомненно, прекратят свои поставки».

Окончание работы конференции международного объединения работников просвещения

ВАРШАВА, 17 августа. (ТАСС). Закончила свою работу конференция международного объединения работников просвещения (производственный отдел Всемирной федерации профсоюзов).

На заключительном заседании был обсужден и принят устав международного объединения работников просвещения, заслушаны отчеты комиссий, приняты резолюции по всем обсужденным докладам и избран президиум международного объединения работников просвещения.

В состав президиума избраны: председатель профессор Валлас (Франция), вице-председатели Н. Парфенова (СССР), Ян Цзи-го (Китай), Хосе Карраль Гарсиа (Латинская Америка), генеральный секретарь Поль Деланэ (Франция), члены президиума Штельлайн (Чехословакия), Покора (Польша), Моды Диак (Французская Африка), Шаллок (Германия).

В состав ревизионной комиссии избраны Беки (Венгрия), Образов (СССР), Крайхель (Австрия).

Англо-американские противоречия

НЬЮ-ЙОРК, 17 августа. (ТАСС). Американская печать приводит новые сообщения, свидетельствующие о том, что англо-американские противоречия усиливаются.

Как явствует из сообщения лондонского корреспондента агентства Ассошиэйтед Пресс, англо-американское соперничество на мировых рынках нефти угрожает превратиться в «борьбу не на жизнь, а на смерть». Корреспондент указывает, что такое обострение вызвано углублением долларового кризиса, который вынудил Англию пойти на подписание «исключительных соглашений» на поставку нефти в такие страны, как Египет (на 20 млн. долларов) и Аргентина (на 64 млн. долларов), хотя «последняя всегда являлась традиционным американским рынком». Американские компании, торгующие нефтью, правда, договорились в Аргентине с английскими поставщиками о том, что продажа английской нефти будет вестись через них, в результате чего американцы сохранят свои покупателей, но корреспондент заявляет, что американские нефтепромышленники не намерены мириться с таким положением.

Корреспондент указывает, что, стремясь освободиться от долларовых кредитов, английские нефтепромышленники разработали программу расширения нефтеочистительной промышленности как в Англии, так и в районах Ближнего Востока и Караибского моря. Эта программа в значительной степени ослабила бы долларовый кризис в европейских странах, так как оплата ввоза нефти в Европу равна 20 процентам ее долларового дефицита во внешней торговле. Поскольку подобная программа могла бы привести к вытеснению американской нефти с европейских рынков, администрация по осуществлению плана Маршалла наложила вето на эти проекты.

«Англии и Голландии, — заявляет корреспондент,—было указано, что развитие источников их снабжения нефтью не входит в цели плана Маршалла».

Корреспондент далее указывает, что нефтяные проблемы будут занимать важное место в предстоящих в сентябре англо-американских переговорах в Вашингтоне.

Американские монополии „интересуются“ урановыми местонахождениями в Иране

ТЕГЕРАН, 18 августа. (ТАСС). Газета «Дад», ссылаясь на сведения, полученные шираздской газетой «Парс», сообщает, что в Тегеране недавно появилась некая «таинственная личность» по имени Гочкинс. По сведениям, отмеченным из неофициальных источников, говорится в сообщении газеты «Парс», цитируемом газетой «Дад», Гочкинс является специалистом по добыче урана, работавшим ранее на урановых рудниках в Бельгийском Конго. В Иране Гочкинса интересуют рудники, в которых добываются редкие металлы, — в Анарак, близ города Иезд, где, как уже сообщалось некоторое время тому назад, обнаружены богатые месторождения урана.

Хотя Гочкинс и не распространяется о целях своего приезда, пишет газета, однако, люди, беседовавшие с ним, заявляют, что он приехал в Тегеран по поручению одной крупной американской компании, располагающей огромными средствами и кредитом, для подготовки к заключению договора между Ираном и этой компанией на разработку урановых месторождений в районе Анарака.

Газета „Драпо рук“ о событиях в Сирии

БРЮССЕЛЬ, 16 августа. (ТАСС). Комментируя государственный переворот в Сирии, происшедший 14 августа, газета «Драпо рук» квалифицирует его как эпизод «войны за сирийскую нефть» между США и Англией.

Расстреляннный Хусни Эз-Заим, отмечает газета, был агентом американского империализма на Среднем Востоке. Переворот в Сирии произошел при участии Англии. Полковник Сами Хенауи, совершивший этот переворот, является английским агентом.

В заключение газета пишет: «События 14 августа представляют собой яркий пример борьбы за господство на Среднем Востоке между английским и американским империализмом».

Слухи об убийстве Хенауи

АНКАРА, 18 августа. (ТАСС). Анкарское радио, ссылаясь на радио Ближнего Востока, передает, что, согласно сведениям, полученным из Дамаска, один офицер шестью выстрелами из револьвера убил руководителя совершенного на-днях государственного переворота в Сирии полковника Сами Хенауи. Однако подтверждений этому сообщению не получено.

В странах народной демократии

Трудовой подъем в Чехословакии

ПРАГА, 18 августа. (ТАСС). Социалистическое соревнование за досрочное выполнение плана первого года пятилетки в честь II съезда профсоюзов продолжает расширяться. По данным Центрального совета профсоюзов, в социалистическое соревнование за досрочное выполнение плана включилось уже 505 предприятий. Широко развертывается соревнование в крупнейшем промышленном и угольном центре страны Моравска-Остраве. В июле в соревновании здесь участвовало 22.600 металлургов, причем насчитывалось 632 ударных бригады.

На многих фабриках и заводах в эти дни обсуждаются производственные планы на 1950 г. Эти планы обеспечивают дальнейший рост народного хозяйства страны и повышение жизненного уровня трудящихся. При обсуждении производственных планов на будущий год рабочие и инженерно-технические работники ряда предприятий выдвигают встречные планы и вносят рационализаторские предложения, направленные на повышение производительности труда и снижение себестоимости продукции. Например, рабочие энергетических предприятий Моравска-Острава взяли обязательство выполнить план 1950 г. на 103 процента.

❦

В течение нынешнего года на предприятиях Готвальдовской области поступило более 4 тысяч рационализаторских предложений от рабочих и инженерно-технических работников. В результате внедрения значительного числа рационализаторских предложений было сэкономлено 60 миллионов крон.

ПОЛЬША

В Катовицах утвержден план капиталовложений самоуправлений Силезии на 1950 год в сумме 3.815.740.000 злотых, т. е. в 6 раз больше, чем в 1949 году. Эти капиталовложения предназначаются на оборудование предприятий новой техникой, на улучшение бытовых условий и повышение культурного уровня трудящихся.

Пленум ЦК болгарской коммунистической партии

СОФИЯ, 16 августа. (ТАСС). Состоялось заседание ЦК болгарской коммунистической партии, на котором был рассмотрен ряд организационных вопросов. В состав Политбюро избраны Титко Черноколев, Райко Дамянов и Минчо Нейчев. Кандидатами в члены Политбюро ЦК избраны Димитр Ганев и Димитр Димов.

Центральный Комитет решил вывести из своего состава Николу Павлова за проявленную им перед партией неискренность в связи с вопросом о его отношениях с Трайчо Костовым.

❦

В деревнях Болгарии сейчас насчитывается 86 МТС, в которых работает более 4 тысяч мощных тракторов советского производства. Имеется 10 комбайнов, свыше 3,5 тысячи молотилок, 9.000 сеялок и т. д. В нынешнем году за первое полугодие тракторами было вспахано 450 тысяч гектаров земли.

В настоящее время местные заводы изготовляют молотилки, сноповязалки и другие сельскохозяйственные машины конструкции болгарских инженеров.

День печати в Албании

ТИРАНА, 18 августа. (ТАСС). Как сообщает албанское телеграфное агентство, Центральный комитет албанской трудовой партии постановил объявить день выхода первого номера газеты «Зери и популлит» 25 августа — днем албанской печати.

Союз албанских журналистов деятельно готовится к этой дате. В Тиране открывается выставка, посвященная истории печати в Албании и ее роли в настоящее время.

Трудящиеся Северной Кореи отмечают IV годовщину освобождения страны новыми успехами

ПХЕНЬЯН, 17 августа. (ТАСС). Трудящиеся северной части Корейской народно-демократической республики отмечают четвертую годовщину освобождения Кореи Советской Армией новыми производственными успехами и успехами в области сельского хозяйства и культуры.

Крестьяне северной части республики борются за расширение посевных площадей и повышение урожайности. Они успешно выполняют обязательства по сдаче государству ранних зерновых культур. Так, например, крестьяне уезда Енген, провинции южный Пхеньян, к 20 июля выполнили план сдачи пшеницы и ячменя на 200 процентов.

За первое полугодие продукция государственной промышленности увеличилась на 78,8 процента, перевыполнен план посева. Цены на товары снизились на 5 процентов, значительно возросла реальная зарплата рабочих и служащих и улучшилось материальное благосостояние крестьян.

Только за последние два года крестьяне выстроили 101.418 новых домов и произвели капитальный ремонт в 41.887 домах. Электрифицировано 35,5 процента крестьянских хозяйств.

Совсем другое происходит на юге страны, где народное хозяйство пришло в упадок. Число работающих промышленных предприятий там, в Южной Корее, составляет всего 44 процента к довоенному времени, а количество безработных доходит до 1 миллиона человек. Посевная площадь в Южной Корее составляет всего 71 процент к довоенному. Вследствие инфляции и дорожовизны положение трудящихся с каждым днем ухудшается. Рис стоит в 6 с половиной раз дороже, чем в северной части республики.

Несмотря на жестокий полицейский режим и террор марионеточного правительства, народ Южной Кореи с каждым днем усиливает борьбу против реакционного правительства Ли Сын Мана. Партизанским движением сейчас охвачена уже большая часть Южной Кореи. В провинции Капвон партизаны контролируют 8 уездов из 10, в провинции Северный Чунчен—2 уезда, в провинции Северный Кенсан — 14 из 18, в провинции Южная Чолла партизаны действуют в 14 уездах из 21, в провинции Южный Чунчен — в 5 из 7 и в провинции Южный Кансан — в 7 уездах. Таким образом, по всей Южной Корее партизанским движением охвачено 50 уездов, в которых восстанавливаются народные комитеты и проводится земельная реформа.

ПО НАШЕЙ ОБЛАСТИ

Разведение речных бобров в охотничьих угодьях области

Лет 130—150 тому назад в северной тайге нашей области водилось много бобров. В своей монографии «Звери СССР и прилегающих стран» ученый С. И. Огнев писал, что «все огромное пространство водной системы Оби, с ее притоком Иртышом и реками, берущими начало в Уральских горах, впадающими в Иртыш, некогда было населено бобрами... они водились на пространстве от Обдорска и Березова, дальше на юг по Обдорской пойме, занимали Васюганские урманы и заходили в Барабу».

На обитание бобров в нарымских охотничьих угодьях указывают и местные названия некоторых водоемов. На территории Катальского промхоза Заготживсырье протекает речка Махон Яг, что в переводе на русский язык означает Бобровая речка. На территории Нюрольской промысловоохотничьей станции, в 30 километрах от поселения Чарымово, есть пойменное озеро Махвелинтемуры, что озна-ает: Последнего убивали бобра.

Сторожилы остяки-охотники Каргасокского и Васюганского районов подтверждают, что их деды промышляли бобров по речкам: Кальвату, Салат, Мамрад, Махон Яг, в верховьях реки Нюрольки по притоку Канлгат, по пойменным озерам и т. д.

Охотники-старики Нюрольской промысловоохотничьей станции утверждают, что бобры водились по речке Большой Кагаль, но уже много лет тому назад были полностью истреблены. С. Т. Якунин, охотник-остяк из юрты Окуневка, сообщил, что его дед добыл последнего бобра на озере Гнилом около 80 лет тому назад.

Прасолы и спекулянты дореволюционных времен в погоне за драгоценной шкуркой этого зверька применяли хищнические способы и средства добычи. Советское правительство приняло меры против хищнического истребления пушных зверей. Охота на бобров до сего времени запрещена. Существуют законы по борьбе с браконьерством и нарушениями правил охоты. Созданы бобровые заповедники.

Питаются бобры, главным образом, мягкими лиственными древесными породами — осиной, тополем, тальником и травами: кувшинной, осокой, пырем, белоголовником. Своими мощными резцами бобры подгрызают и валят деревья иногда до 1 метра в диаметре. Повалленные деревья они разрезают на куски различной длины и сплавляют их, а также сучья и ветки по воде к своему жилищу. Все это и является для бобров запасами и кормов и строительных материалов. Эти запасы иногда достигают больших размеров — до 20 кубометров.

Бобры являются хорошими «строителями» и возводят целые сооружения — каналы, плотины, норы. Из литературы известны построенные бобрами плотины до 650 метров длиной и 4 метров высотой, каналы длиной в несколько сот метров. Сооружения эти настолько прочны, что существуют по нескольку десятков лет.

Наряду с высоким качеством шкурки бобр дает ценное сырье, употребляемое в парфюмерии для изготовления духов.

Организация в Нарыме производственно-охотничьих станций и промхозов создала условия для внедрения правильной и культурной эксплоатации охотничьих угодий и широкие возможности воспроизводства промысловой фауны. В 1941 году Нарымская окружная контора Заготживсырье получила бобров из Воронежского государственного заповедника и выпустила их на территории Нюрольской промысловоохотничьей станции. Бобры расселились по речкам Большой Кагаль, Нюрольке и Канлгат. Учтено всего 34 поселения с поголовьем 110—130 бобров. Они охотно заселяют водоемы с запасами травянистых растений и наименьшими колебаниями горизонта воды.

Наблюдения показали, что бобры на севере нашей области прижились, успешно размножаются и чувствуют себя неплохо. Поэтому областной конторе Заготживсырье нужно принять меры к дальнейшему расселению бобров и увеличению их поголовья.

Необходимо решить вопрос о создании ряда питомников, опытных государственных бобровых звероферм в охотничьих хозяйствах и на основе их опыта в дальнейшем организовать и колхозные бобровые звероферм.

Территория Томской области с обширной сетью водоемов, пригодных для обитания бобра, богатая кормовая база, а также положительные результаты реакклиматизации бобра в бассейне реки Нюрольки, создают перспективы для дальнейшего широкого восстановления поселений бобров в местах их прошлого обитания, а также и на новых местах.

П. БОЙКОВ,
начальник управления по делам охотничьего хозяйства при Томском облисполкоме.

Начало охоты

В южных районах области 10 августа началась осенняя охота на водоплавающую дичь. Охотники области обеспечены необходимыми припасами: дробью, порохом, капсюлями и патронами. Сообщают о **значительном количестве дичи на реках и озерах. Много дичи в заказниках** — заповедных территориях, где весной была запрещена охота и птица могла свободно гнездиться.

Б. БЕРЕЖНОВ.

Расписание передач Томского областного радиокомитета на субботу, 20 августа 1949 года

18.00 — Концерт эстрадного оркестра под управлением Л. Утесова; 18.15 — Объявления и информации; 18.20— Н. Будашкин. Русская фантазия. Исполняет оркестр под управлением Д. Осипова; 18.30 — «Областные известия»; 18.45 — Передача «По нашей области». Выпуск 79-й; 19.00 — Песни советских композиторов; 19.20— Передача «Трибуна передовиков питилетки»; 19.35 — Музыкальный очерк «Из истории русских революционных песен»; 20.00 — Очерк Анны Герман «Это было в годы войны»; 20.20 — Вальсы из кинофильмов; 20.35 — Трансляция оперы П. И. Чайковского «Черевички» в постановке Свердловского государственного театра оперы и балета. В антрактах: беседа «Мировоззрение А. Н. Радищева», у микрофона автор, доцент Томского университета П. В. Колпин; стихи В. Маяковского об Америке, читает Г. Ельцов; передача из цикла «У карты мира» («Волгарыня»).

Ответственный редактор В. А. КУЗЬМИЧЕВ.

ДРАМАТИЧЕСКИЙ ТЕАТР им. В. П. Чкалова

ПРОЩАЛЬНЫЕ СПЕКТАКЛИ
Свердловского Государственного театра оперы и балета

20 августа—„ЧЕРЕВИЧКИ“
21 августа утром—„РАЙМОНДА“
21 августа вечером—последний спектакль-концерт: „РАЙМОНДА“—3-й акт „ЧЕРЕВИЧКИ“—3-я картина
БОЛЬШОЙ КОНЦЕРТ
Подробности в афишах.

При коллективных заявках — скидка.
Начало спектаклей: утренних—в 12 ч. дня, вечерних—в 8 ч. 30 м.
Касса театра работает: с 12 час. до 4 час. и с 5 час. до 9 час. веч.

ГОРСАД ЛЕТНИЙ ТЕАТР

20—21 августа
ВЕЧЕРА ОПЕРЕТТЫ и МИНИАТЮР
АРТИСТОВ ОПЕРЕТТЫ
Елизаветы ИСТЕР и Эдуарда БАРСКОГО
при участии заслуженного артиста БашАССР СМЕЛКОВА М. П.
В программе: арии и дуэты из оперетт, жанровые и лирические песни, миниатюры.

В саду ежедневно гулянье.
На танцплощадке — ТАНЦЫ.

Начало концертов в 9 ч. веч.
Начало гуляний в 8 час. веч.
Касса сада: с 12 час. дня до 4 час. и с 6 час. до 9 час. веч.

21-го августа в читальном зале горсада состоится лекция на тему:
„ПОЛОЖЕНИЕ В ГРЕЦИИ“.
Читает лектор тов. Кугель.
Начало лекции — в 9 час. веч.
Вход на лекцию—по входным билетам сада.

КИНО имени М. ГОРЬКОГО
с 20 по 21 августа демонстрируется новый художественный фильм
„РАИНИС“
Начало: 11 ч., 1 ч., 3 ч., 5 ч., 7 ч., 9 ч., 11 ч.

ИППОДРОМ
в воскресенье, 21 августа, состоятся БЕГА
Разыгрываются два приза для 2-летних рысаков из колхозов области. Разыгрываются также большие и малые колхозные призы.
Участвуют лошади сельхозартелей: имени Максима Горького, Зырянского района, „Северное сияние“, Каргасокского района, „Рассвет“, Томского района, и другие.
В программе — 11 заездов.
Начало в 1 час дня.
Бега состоятся при любой погоде.
Остановка трамвая на Красноармейской улице.

ВСЕ РУКОВОДИТЕЛИ ОРГАНИЗАЦИЙ И ПРЕДПРИЯТИЙ,
получившие в 1949 году для временного пользования земли в колхозах Томского района, должны получить в отделе земли Томского райисполкома специальные пропуска на право вывозки сельхозпродуктов с отведенных участков.
Пропуска с отметками колхозов о вывозке сельхозпродуктов и акты о возврате колхозу земель должны быть возвращены райсельхозотделу немедленно, но не позднее 15 октября 1949 года.
Райсельхозотдел.

Томский горно-машиностроительный техникум
арендует квартиры и другие помещения
для студентов на договорных началах, по соглашению с квартиросдатчиками.
С предложениями обращаться: Студенческая ул., № 41, корпус № 5, в канцелярию техникума.

Требуется Томскому горфинотделу опытная машинистка.
Оплата — по соглашению. Адрес: пр. имени Ленина, № 38. 2—1

Требуются военно-морскому клубу ДОСФЛОТ'а на постоянную работу бухгалтер, дизелисты, мотористы, вахтеры для вооизированной охраны. Обращаться: проспект им. Ленина, № 17, с 9 час. до 5 час. веч. 3—2

Требуются электромоторному заводу литейщики, формовщики, слесари, токари, чернорабочие, старшие бухгалтеры, плановики, агенты снабжения, техник-строитель. Обращаться: проспект Кирова, № 55, отдел кадров. 3—1

Томское областное управление Министерства трудовых резервов Союза ССР
ОБЪЯВЛЯЕТ НАБОР УЧАЩИХСЯ В ШКОЛЫ ФАБРИЧНО-ЗАВОДСКОГО ОБУЧЕНИЯ

Школы ФЗО готовят: плотников, кочегаров судовых, кузнецов, каменщиков, штукатуров, мотористов электропил, слесарей на несложных работах, трактористов, шоферов III класса и столяров.
Принимается физически здоровая молодежь, юноши от 16 до 18 лет, независимо от образования.
От поступающих требуются документы (в подлинниках): паспорт, справки о состоянии здоровья, об образовании и с места жительства.
Учащиеся находятся на полном государственном обеспечении и получают бесплатно: трехразовое питание, форменное обмундирование и обувь, учебники и учебные пособия. Нуждающимся предоставляется общежитие.
Прием заявлений — с 20 августа до 30 сентября 1949 г.
Заявления подавать по адресам:
Школа ФЗО № 2 (строителей) г. Томск ул. Розы Люксембург, № 18.
Школа ФЗО № 3 (речного флота) пос. Моряковка, Томского района.
Школа ФЗО № 6 (речного флота) пос. Батурино, Асиновского района.
Школа ФЗО № 7 (лесной промышленности) пос. Тимирязевка леспромхоз Томского района.
Школа ФЗО № 8 (лесной промышленности) пос. Асино, городок Сосновка.
Справки и консультации по вопросам приема можно получать ежедневно с 9 час. утра до 17 часов вечера в областном управлении Министерства трудовых резервов (г. Томск, проспект Фрунзе, № 14, 2-й этаж, комната № 12) и в призывных комиссиях горрайсполкомов.

ТОМСКАЯ АРТЕЛЬ „КАНАТ“
ИЗГОТОВЛЯЕТ И ИМЕЕТ НА СВОИХ СКЛАДАХ ИЗДЕЛИЯ:
веревку канатную, вожжевую, хозяйственную, шпагат двойной для сноповязания, тесьму подпружную, тесьму бельевую, электропровода разного сечения.
ВСЕ ВИДЫ ИЗДЕЛИЙ ДЛЯ РАЙОНОВ И КОЛХОЗОВ РЕАЛИЗУЮТСЯ ПО БЕЗНАЛИЧНОМУ РАСЧЕТУ.
Просьба к райпотребсоюзам своевременно дать заявки на нужное количество изготовляемой артелью продукции.
Адрес: г. Томск, пр. имени Фрунзе, № 97. 2—2

Адрес редакции: гор. Томск, просп. им. Ленина, № 13. Телефоны: для справок (круглые сутки) — 42-42, ответ. редактора — 37-37, зам. редактора—37-70, ответ. секретаря—31-19, секретариата — 37-36; отделов: партийной жизни — 37-77, пропаганды — 42-40, вузов, школ и культуры — 37-38, сельского хозяйства — 37-39, пром.-транспортного — 37-75, советского строительства и информации — 42-44, отдела писем — 42-46, объявлений — 37-33, стенографистки — 33-94, директора типографии—37-72, бухгалтерии—42-42.

К303508 г. Томск. Типография газеты «Красное Знамя». Заказ 1158