Пролетарии всех стран, соединяйтесь!

КРАСНОЕ ЗНАМЯ

ОРГАН ТОМСКОГО ОБКОМА И ГОРКОМА ВКП(б), ОБЛАСТНОГО И ГОРОДСКОГО СОВЕТОВ ДЕПУТАТОВ ТРУДЯЩИХСЯ

№ 240 (8301) | Четверг, 22 декабря 1949 г. | Цена 20 коп.

Сегодня в номере:

Великому вождю и учителю коммунистической партии и советского народа Иосифу Виссарионовичу Сталину. Приветственное письмо участников торжественного заседания в г. Томске, посвященного семидесятилетию товарища Сталина (1 стр.).

Всенародное социалистическое соревнование в честь 70-летия товарища И. В. Сталина (1 стр.).

Г. Маленков. — Товарищ Сталин — вождь прогрессивного человечества (2 стр.).

Прибытие в Москву делегаций трудящихся зарубежных стран в связи с 70-летием со дня рождения И. В. Сталина (2 стр.).

Да здравствует наш родной Сталин! С собраний на предприятиях и в колхозах Томской области, посвященных семидесятилетию со дня рождения И. В. Сталина (3 стр.).

Г. Шутылев. — Моя большая жизнь (3 стр.).

Л. Титова. — Письмо Сталину (3 стр.).

К семидесятилетию товарища И. В. Сталина. Торжественные заседания в Праге, Софии, Бухаресте, Берлине, Варне (4 стр.).

Празднование за рубежом 70-летия любимого вождя и друга трудящихся товарища И. В. Сталина (4 стр.).

Всенародное торжество

С величайшим подъемом, безграничной любовью и признательностью отмечает советский народ день 70-летия Иосифа Виссарионовича Сталина.

На всех языках народов нашей необъятной Родины славят советские люди имя Сталина — самое дорогое имя для нашего народа, для простых людей во всем мире.

«Имя Сталина, — говорится в приветствии Центрального Комитета Всесоюзной Коммунистической партии (большевиков) и Совета Министров Союза ССР товарищу Сталину в день его славного семидесятилетия, — это символ грядущей победы коммунизма. Сердца советских людей и миллионов тружеников земного шара преисполнены горячей любовью к тебе, Великий Сталин!»

Вместе с советским народом вдохновенно славят дорогое имя Сталина трудящиеся стран народной демократии, ставшие на путь социализма. С великой любовью говорит о товарище Сталине героический китайский народ. Горячий привет великому Сталину шлют трудящиеся капиталистических стран и народы колоний, для которых имя Сталина — символ их грядущего освобождения, светлая надежда на счастливое будущее.

Вся прекрасная жизнь товарища Сталина является для советских людей и всего прогрессивного человечества благородным примером служения своему народу, священному делу коммунизма.

Вместе с Лениным великий Сталин создал героическую партию большевиков, самую могучую революционную партию в мире. Вместе с Лениным товарищ Сталин привел нашу партию и рабочий класс к победоносной социалистической революции.

Вместе с великим Лениным мудрый вождь советского народа товарищ Сталин создал первое в мире социалистическое государство рабочих и крестьян, выпестовал новые социалистические нации и явился основателем могучего, многонационального социалистического государства.

После смерти Ленина товарищ Сталин высоко поднял непобедимое знамя ленинизма, твердо повел большевистскую партию и советский народ по ленинскому пути.

Товарищ Сталин, великий корифей науки, ярким светом революционной мысли озарил неизведанные пути строительства социализма в одной стране, окруженной кольцом капиталистических государств.

В короткий исторический срок под руководством товарища Сталина наша страна, совершив гигантский скачок от отсталости к прогрессу, превратилась в могущественную социалистическую индустриально-колхозную державу.

В дело социалистического преобразования нашей Родины товарищ Сталин вложил свою мудрость, свою неукротимую энергию и железную волю. Поставив перед советским народом величественную цель построения коммунизма, товарищ Сталин возбудил у советских людей огромную энергию и направил ее к достижению поставленной цели.

Воинский и организаторский гений товарища Сталина обеспечил советскому народу победу над фашистской Германией и империалистической Японией, и все прогрессивное человечество славит дорогое имя товарища Сталина, как спасителя мировой цивилизации от фашистских погромщиков.

Под руководством своего вождя и учителя товарища Сталина советские люди успешно осуществляют грандиозные планы дальнейшего развития народного хозяйства и культуры нашей страны, улучшения благосостояния трудящихся.

Ленинско-сталинские идеи социалистического соревнования возвышают советских людей, самоотверженных тружеников и пламенных патриотов, на новые трудовые подвиги во имя победы коммунизма.

Особенно мощно развернулось социалистическое соревнование в честь 70-летия товарища Сталина. День семидесятилетия своего вождя и учителя, вдохновившего и организовавшего советских людей на творческий самоотверженный труд, советский народ встретил славными успехами в выполнении государственных планов, богатыми трудовыми подарками.

И в торжественный праздничный день советские люди всюду — на промышленных предприятиях, в светлых аудиториях институтов, в просторных колхозных клубах, собравшись на торжественные заседания, посвященные знаменательной дате, радостно, с небывалым душевным подъемом говорили о великом товарище Сталине, о своих успехах в труде.

Мысли советских людей, благородные чувства любви и преданности любимому Сталину ярко выражены в приветствии Центрального Комитета нашей партии и Совета Министров Союза ССР товарищу Сталину:

«Большое счастье жить и творить в нашей советской стране, принадлежать к партии Ленина—Сталина, к героическому поколению советских людей, борющихся в сталинскую эпоху за торжество коммунизма, под руководством Сталина!»

Трудящиеся Томска и Томской области вместе со всем советским народом достойно встретили знаменательный день. Коллективы промышленных предприятий, колхозов, промысловых артелей ознаменовали праздник славными трудовыми подарками.

Коллектив электромеханического завода имени Вахрушева, выполнив годовой план к 16 декабря, в день 21 декабря рапортовал о выпуске сверхплановой продукции. Рабочие и работницы, инженерно-технические работники электромоторного завода ко дню рождения товарища Сталина дали сверхплановой продукции на 3.600.000 рублей. Трудовыми подарками встретили славный юбилей коллективы Томской карандашной фабрики, завода резиновой обуви, электролампового завода и других предприятий. Рабочие и работницы Асиновского лесозавода к 21 декабря выполнили годовой план по выпуску пиломатериалов и дали 3.000 кубометров леса сверх плана. Коллектив Парбигской МТС завершил план осенне-зимнего ремонта тракторов. С превышением выполнили квартальный план ремонта тракторов и сельскохозяйственных машин механизаторы Чажемтовской и Галкинской МТС. Много рыбы сверх плана к знаменательному дню выловили колхозники рыболовецких колхозов Верхне-Кетского, Парабельского и других районов.

В эти торжественные дни советские люди, стремясь работать лучше и лучше, обещают товарищу Сталину добиться еще больших успехов и берут на себя новые обязательства по выпуску сверхплановой продукции, экономии сырья, материалов, лучшему использованию основных и оборотных средств производства, чтобы еще больше укрепить могущество нашей социалистической Родины.

Весь народ славит имя дорогого Сталина и горячо приветствует и поздравляет своего любимого вождя и учителя в день его семидесятилетия.

Взволнованные, радостные чувства советского народа ярко отобразил в своем стихотворении народный поэт Грузии Галактион Табидзе:

«Отец наш, вождь,
Твой светлый день рождения
Для всех народов мира торжество.
Прими любовь, восторг и поздравленья
От имени народа моего.
Вершины скал и голубое море,
Природы мощь, людей прекрасный труд —
Единый гимн в едином мощном хоре
В честь Сталина великого поют»...

Весь советский народ повторяет сегодня пламенные слова приветствия ЦК ВКП(б) и Совета Министров СССР товарищу Сталину:

«Прими, наш учитель и вождь, наш лучший друг и боевой товарищ, сердечные пожелания тебе многих лет здоровья и плодотворного труда на благо большевистской партии, советского народа, на счастье трудящихся всего мира.

Да здравствует наш родной Сталин!»

Торжественное заседание в гор. Томске, посвященное семидесятилетию со дня рождения И. В. Сталина

Областной драматический театр празднично украшен. Над сценой — транспарант, на котором начертаны слова:

«Да здравствует великий вождь и учитель коммунистической партии и советского народа Иосиф Виссарионович Сталин!»

В глубине сцены на фоне красного бархата — портрет И. В. Сталина.

Торжественное заседание Томского областного и городского комитетов ВКП(б), областного и городского Советов депутатов трудящихся совместно с представителями партийных и общественных организаций, посвященное семидесятилетию И. В. Сталина, открывает секретарь областного комитета ВКП(б) тов. А. В. Семин.

Под бурную овацию собравшиеся избирают в почетный президиум Политбюро ЦК ВКП(б) во главе с великим вождем, мудрым учителем И. В. Сталиным.

Из зала несутся приветствия любимому вождю, пожелания здоровья на долгие, долгие годы.

Великую любовь к вождю И. В. Сталину, мысли и чаяния всех присутствующих выразили выступившие на торжественном заседании Герой Социалистического Труда А. Андреев, депутат Верховного Совета РСФСР, директор электромеханического завода имени Вахрушева К. И. Лаврентьев, ректор Томского государственного университета имени В. В. Куйбышева профессор-доктор В. Т. Макаров, подполковник Шишов, начальник производства автоматного цеха подшипникового завода М. С. Ягодкин, студент политехнического института тов. Антоненко, секретарь обкома ВЛКСМ т. Чупрынин.

Речи ораторов были проникнуты глубокой благодарностью И. В. Сталину, пожеланиями ему долгих лет жизни и плодотворной деятельности на благо нашей Родины, на счастье трудящихся всего мира.

С теплым приветственным словом любимому вождю, лучшему другу детей — И. В. Сталину выступили пионеры гор. Томска. Окруженные теплой сталинской заботой, дети посылают отцу и другу слова любви, сердечной благодарности и горячее пионерское спасибо.

С огромным воодушевлением собравшиеся приняли приветствие дорогому и любимому Иосифу Виссарионовичу Сталину.

Москва, Кремль.

Великому вождю и учителю коммунистической партии и советского народа Иосифу Виссарионовичу Сталину

Дорогой и любимый наш Иосиф Виссарионович!

В эти дни, когда наша страна и все прогрессивное человечество отмечают 70-летие со дня Вашего рождения, когда весь советский народ снова и снова обращает к Вам слова величайшей благодарности и беспредельной любви, мы, представители томских партийных, советских, общественных организаций, колхозов и представители Советской Армии, приветствуем Вас — самого дорогого и любимого человека советских людей и трудящихся всего мира.

Ваше имя, товарищ Сталин, — немеркнущий символ героической истории большевизма, самоотверженной борьбы советского народа, символ легендарных побед Советской Армии, символ морально-политического единства и дружбы советских народов. Ваше имя, товарищ Сталин, — символ грядущего торжества коммунизма, победоносное знамя всех борцов за мир, демократию и социализм.

Вместе с великим Лениным Вы, товарищ Сталин, создали большевистскую партию, воспитали и закалили ее в боях за Октябрь, за упрочение республики Советов, в героических делах строительства социализма, в борьбе с многочисленными врагами партии и народа. Претворяя в жизнь клятву великому В. И. Ленину, Вы, товарищ Сталин, неустанно вели и ведете партию и все народы необъятного Советского Союза к полному торжеству коммунизма.

Ваше гениальное руководство обеспечило счастливую и радостную жизнь великой семье многомиллионного и многонационального советского народа, расцвет нашей могучей социалистической Родины.

Пройденный Вами трудный, но победный благородный путь борьбы и работы изумляет все человечество многогранностью Вашей деятельности, поражает величием достигнутых побед.

Наша страна под Вашим мудрым водительством, Иосиф Виссарионович, стала великой индустриальной и колхозной державой, светочем культуры и прогресса, знаменосцем мира и безопасности народов, отечеством трудящихся всего мира.

Вы, дорогой товарищ Сталин, как заботливый садовник, вырастили и закалили героическое поколение советского народа — поколение героев, стахановцев, передовых людей науки, поколение новых руководящих кадров социалистического государства. Весь советский народ стал великой армией строителей коммунизма.

В грозные годы Великой Отечественной войны Вы, товарищ Сталин, подняли советский народ на священную борьбу за свободу, честь и независимость нашей Родины. Ваш полководческий и организаторский гений привел нас к великой победе. Вы, товарищ Сталин, спасли народы мира от угрозы фашистского порабощения, указали им путь к строительству новой жизни. Благодаря помощи Советского Союза страны народной демократии успешно строят социализм.

Немецкий народ впервые в истории взял свою судьбу в собственные руки и строит демократическую республику.

Многомиллионный великий китайский народ на обширных пространствах Азии открыл новую страницу в судьбах зависимых и колониальных народов.

Ваше имя, товарищ Сталин, отныне боевым знаменем для всего трудящегося человечества в борьбе против угнетения и эксплоатации, в борьбе за мир, за торжество коммунизма.

Сталин — это наше победоносное знамя!

Сталин — это Ленин сегодня!

Сталин — это олицетворение содружества народов нашей страны!

Сталин — наша гордость!

Дорогой и любимый Иосиф Виссарионович! Трудящиеся Томской области отдают себе ясный отчет в том, что впереди предстоит еще много работы по осуществлению грандиозной программы строительства коммунистического общества. Мы обещаем Вам, мудрый вождь и учитель, выполнить свой долг перед Ленином — Сталиным. Мы добьемся новых успехов в развитии социалистической промышленности, сельского хозяйства и культуры, досрочно выполним пятилетний план, отдадим все свои силы борьбе за торжество коммунизма.

Вместе со всем советским народом, отмечая Ваше славное семидесятилетие, трудящиеся Томской области еще теснее сплотятся вокруг героической партии Ленина — Сталина, вокруг Вас, дорогой Иосиф Виссарионович.

Приятно и радостно сознавать, что мы, советские люди, люди великой Сталинской эпохи, живем и работаем под Вашим мудрым руководством, строим и построим лучезарное здание коммунизма.

От всей глубины сердца мы желаем Вам, наш вождь и учитель, наш дорогой товарищ Сталин, здоровья и многих-многих лет жизни на счастье и радость советского народа, трудящихся всего мира.

Да здравствует наша могучая социалистическая Родина!

Да здравствует великая партия Ленина—Сталина!

Да здравствует гениальный продолжатель дела Ленина, великий вождь и учитель, наш родной и любимый товарищ Сталин!

Всенародное социалистическое соревнование в честь 70-летия товарища И. В. Сталина

В ДНИ СТАХАНОВСКОЙ ВАХТЫ

МОСКВА. Коллективы промышленных предприятий Дзержинского района столицы в соревновании в честь 70-летия товарища И. В. СТАЛИНА достигли выдающихся успехов: район досрочно завершил годовой план.

В дни стахановской вахты десятки предприятий выполнили пятилетние задания. Среди передовиков — коллективы комбината твердых сплавов, заводов «Строймашина», «Красный штамповщик», фабрики имени Ногина и другие.

В честь знаменательной даты предприятия района до конца года дадут сверхплановой продукции на десятки миллионов рублей.

100 предприятий Урала выполнили годовой план

ЧЕЛЯБИНСК. Тысячи трудящихся Южного Урала несут стахановскую вахту в честь 70-летия товарища И. В. СТАЛИНА. Коллективы большинства промышленных предприятий значительно перевыполняют производственные задания. 19 декабря с главного конвейера Челябинского тракторного завода имени Сталина сошло несколько мощных гусеничных машин «Сталинец-80», изготовленных сверх задания. Горняки комбината «Челябинскуголь», стремясь достойно встретить знаменательную дату, выдали на-гора несколько тысяч тонн сверхпланового угля.

Работники многих заводов, фабрик, шахт и рудников Южного Урала рапортуют о досрочной реализации почетных обязательств. Коллективы Уральского автомобильного завода имени Сталина, Кыштымпресового завода имени Сталина, Чебаркульского, Златоустовского, Ашинского металлургических заводов и другие досрочно выполнили годовые планы.

Более 15 тысяч рабочих в честь славного юбилея завершили пятилетние нормы.

Небывалый трудовой подъем в эти дни на заводах и фабриках Южного Урала. Уже более 100 предприятий выполнили годовые задания. 64 из них с начала года высвободили из оборота свыше 500 миллионов рублей.

17 шахт добывают уголь в счет 1950 года

КАРАГАНДА. Шахтеры Караганды отмечают семидесятилетие товарища И. В. СТАЛИНА трудовыми успехами. Коллективы семнадцати шахт бассейна уже добывают уголь в счет 1950 г. Недавно завершили годовой план горняки шахты № 1-бис треста «Кировуголь». Шахта первой в бассейне превысила уровень добычи топлива, запланированный на конец послевоенной пятилетки.

Последние тонны угля в счет годовой программы вычала крупнейшая в Спасском районе Караганды шахта № 33-34.

Полторы месячных нормы за три дня

КИЕВ. Токарь-скоростник завода «Красный экскаватор» Виталий Семинский, став на стахановскую вахту в честь 70-летия товарища И. В. СТАЛИНА, систематически повышает производительность труда.

15 декабря знатный стахановец дал за смену 11 норм, а 16 и 17 декабря — по 12 норм. За 3 дня он выполнил почти полторы месячных нормы.

Стахановским трудом шахтеры славят вождя

СТАЛИНО. Горняки с честью сдержали слово, данное вождю. В дни стахановской вахты шестьдесят шахт и шахтоуправлений комбинатов «Сталинуголь» и «Артемуголь» стали выдавать уголь в счет 1950 года. Шестнадцать шахт завершили пятилетние планы.

Впереди — шахтеры Чистякова. Они успешно выполнили обязательство и первыми в Сталинской области завершили годовой план добычи угля. К знаменательной дате чистяковцы отправили десятки эшелонов сверхпланового топлива.

Стахановским трудом в забоях и лавах шахтеры славят любимого вождя. Навалоотбойщик шахты имени Мутугина на почетный шахтер Герой Социалистического Труда Д. И. Маруда, воитель угольного комбайна Антон Порохня, крепильщик Петр Быков и многие другие стахановцы этой шахты вырабатывают по две—три нормы в смену. Беспрерывным потоком от забоя к стволу мчатся наполненные до краев вагонетки с углем. На многих из них надписи: «Наш подарок товарищу И. В. Сталину ко дню его 70-летия».

Крупной победы добился коллектив передовой чистяковской шахты № 10-бис, которая в эти знаменательные дни закончила годовой и пятилетний планы угледобычи. Здесь все без исключения рабочие перевыполняют прогрессивные нормы. (ТАСС).

Товарищ Сталин — вождь прогрессивного человечества

☆ ☆

Г. МАЛЕНКОВ

☆ ☆

Четверть века назад товарищ Сталин от имени партии дал клятву с честью выполнить заветы Ленина. Клятва товарища Сталина прозвучала боевым призывом к партии, к рабочему классу, к советскому народу и явилась путеводной звездой в исторической борьбе за преобразование общественной жизни, за построение социалистического общества.

Товарищ Сталин повел нашу партию и советский народ по ленинскому пути. Он отстоял и развил ленинскую теорию о возможности победы социализма в одной стране. Претворяя в жизнь заветы Ленина, наша партия под руководством товарища Сталина, обеспечила социалистическую индустриализацию страны и коллективизацию сельского хозяйства, превратила Советский Союз в великую индустриальную и колхозную социалистическую державу.

Товарищ Сталин, как никто другой, глубоко понял проникновенные ленинские идеи о марксистской партии нового типа, отстоял чистоту учения Маркса — Энгельса — Ленина, развил марксистско-ленинскую теорию, закалил партию в борьбе с многочисленными врагами, выковал и воспитывает кадры, способные двигать вперед дело нашей партии.

Весь мир видел величие Сталина на крутых поворотах истории: в октябре 1917 года, в гражданской войне, в годы интервенции, когда он вместе с Лениным руководил социалистической революцией и делом разгрома врагов советской власти; в Великой Отечественной войне, когда товарищ Сталин руководил делом разгрома сильнейших врагов нашей Родины.

Вместе с великим Лениным товарищ Сталин создал первое в мире социалистическое государство. Под знаменем Ленина, под руководством товарища Сталина живет, растет и крепнет наша могучая Родина, страна дружбы советских народов.

Во второй мировой войне, когда над миром нависли темные силы фашизма, угрожая гибелью культуре человечества, товарищ Сталин, стоя во главе Советского Союза, непосредственно руководил делом разгрома гитлеровских полчищ, обеспечил победу миролюбивых народов, явился признанным вождем в тяжелой борьбе за освобождение человечества от гнета фашизма.

По окончании второй мировой войны, когда на политическом горизонте обозначились новые претенденты на мировое господство, товарищ Сталин снова повел народы к решительной борьбе против провокаторов новой мировой войны, объединил сторонников мира в могучую силу. Последовательно и беспощадно разоблачая поджигателей новой войны, товарищ Сталин стал во главе великого движения за мир.

Товарищ Сталин по праву считается великим и верным другом свободолюбивых народов стран народной демократии: освобожденных от гнета фашизма, народов Китая и Северной Кореи, навсегда сбросивших иго империалистов.

Вот почему народы Советского Союза и все прогрессивное человечество видят в лице товарища Сталина своего прирожденного вождя и учителя. Вот почему сегодня они с особой теплотой выражают любовь и преданность товарищу Сталину, отмечают его великие заслуги в борьбе за счастливую жизнь людей, за мир между народами.

Имя товарища Сталина уже давно стало знаменем мира в сознании народов всех стран.

Все, кто хотят бороться против поджигателей новой войны, знают, убеждены в том, что не ошибутся, сплачиваясь вокруг товарища Сталина — великого защитника мира.

Человечество, пережившее ужасы последней мировой войны, каждет мира и решительно не хочет новой бойни. Именно поэтому все народы с благодарностью воспринимают ту решительную и безоговорочную политику мира, которую ведет и отстаивает товарищ Сталин.

Как бы ни старались поджигатели войны клеветать на нашу социалистическую страну, им не удастся вытравить из сознания простых людей убеждение в том, что Советский Союз является истинным поборником мира, последовательно защищающим мир во всем мире, что наша страна, как говорит товарищ Сталин, способна вести и действительно ведет политику мира, ведет ее не фарисейски, а честно и открыто, решительно и последовательно.

Разоблачаемые в своих авантюристических замыслах, поджигатели войны хотят обмануть простых людей лживым утверждением, что коммунисты якобы считают невозможным мирное сосуществование стран социализма и капиталистических стран. Свои преступные действия по подготовке новой войны они хотят прикрыть клеветой на честную политику мира, проводимую коммунистами.

Между тем товарищ Сталин не раз со всей определенностью заявлял, что Советский Союз исходит из факта неизбежного сосуществования на длительный период двух систем — социализма и капитализма — и твердо придерживается курса лояльных, миролюбивых отношений со всеми теми государствами, которые проявляют желание к дружественному сотрудничеству при условии соблюдения принципов взаимности и невмешательства взятых на себя обязательств.

Внешняя политика Советского Союза, проводимая под руководством товарища Сталина, направлена на обеспечение прочного мира между народами и на укрепление дружественного сотрудничества миролюбивых наций.

Уже после второй мировой войны товарищ Сталин не раз давал точный ответ о безусловной возможности мирного и длительного сотрудничества СССР и стран капитализма.

Достаточно напомнить по крайней мере следующие прямые и ясные заявления товарища Сталина.

В сентябре 1946 г. московский корреспондент «Сандей таймс» г-н Александр Верт спросил товарища Сталина: «Полагаете ли Вы, что с дальнейшим движением Советского Союза к коммунизму возможности мирного сосуществования с внешним миром не уменьшатся, поскольку это касается Советского Союза? Возможен ли «коммунизм в одной стране»?». Товарищ Сталин ответил: «Я не сомневаюсь, что возможности мирного сотрудничества не только не уменьшатся, а могут даже увеличиться.

«Коммунизм в одной стране» вполне возможен, особенно в такой стране, как Советский Союз».

В декабре 1946 г. Эдгиот Рузвельт задал вопрос товарищу Сталину: «Считаете ли Вы возможным для такой демократии, как Соединенные Штаты, миролюбиво жить бок о бок в этом мире с такой коммунистической формой государственного управления, которая существует в Советском Союзе, и что ни с той, ни с другой стороны не будет предприниматься попытка вмешиваться во внутриполитические дела другой стороны?». Товарищ Сталин ответил: «Да, конечно. Это не только возможно. Это разумно и вполне осуществимо. В самые напряженные времена в период войны различия в форме правления не помешали нашим двум странам объединиться и победить наших врагов. Еще в большей степени возможно сохранение этих отношений в мирное время».

В апреле 1947 г. товарищ Сталин в беседе с г-ном Стассеном сказал: «... Не следует увлекаться критикой системы друг друга. Каждый народ держится той системы, которой он хочет и может держаться; какая система лучше — покажет история. Надо уважать системы, которые избраны и одобрены народом. Плоха ли или хороша система в США — это дело американского народа. Для сотрудничества не требуется, чтобы народы имели одинаковую систему. Нужно уважать системы, одобренные народом. Только при этом условии возможно сотрудничество».

В мае 1948 г. товарищ Сталин в ответе на открытое письмо г-на Уоллеса писал: «... правительство СССР считает, что, несмотря на различие экономических систем и идеологий, сосуществование этих систем и мирное урегулирование разногласий между СССР и США не только возможны, но и безусловно необходимы в интересах всеобщего мира».

В январе 1949 года генеральный европейский директор американского агентства «Интернэшнэл Ньюз Сервис» г-н Кингсбери Смит обратился к товарищу Сталину с вопросом: «Будет ли Правительство СССР готово рассмотреть вопрос об опубликовании совместной с Правительством Соединенных Штатов Америки декларации, подтверждающей, что ни то, ни другое правительства не имеют намерения прибегнуть к войне друг против друга?» и «Будет ли Правительство СССР готово провести совместно с Правительством Соединенных Штатов Америки мероприятия, направленные к осуществлению этого Пакта Мира, также, как постепенное разоружение?». Товарищ Сталин ответил, что Советское правительство готово было бы рассмотреть вопрос об опубликовании такой декларации», и далее: «Разумеется, Правительство СССР могло бы сотрудничать с Правительством Соединенных Штатов Америки в проведении мероприятий, которые направлены на осуществление Пакта Мира и ведут к постепенному разоружению».

Так говорит товарищ Сталин, выражая стремление советских людей к мирной, созидательной работе, к установлению дружественных отношений между народами всех стран. Советский Союз считает вполне приемлемым путь мирного соревнования с капитализмом. Устами товарища Сталина весь советский народ безоговорочно заявляет, что СССР против военных авантюр и за прочный, длительный мир во всем мире, хотя советские люди абсолютно уверены в своей несокрушимой силе. А ведь на протяжении всей истории существования Советского Союза многократно доказано, что слово нашего великого вождя никогда не расходится с делом.

Пусть грязные и продажные писаки вопят что им угодно насчет агрессивной политики Советского Союза. Наш вождь и учитель товарищ Сталин провозгласил великий призыв к миру между народами. Этот призыв все глубже проникает в сердца людей. Никаким разбойникам пера из лагеря поджигателей войны не удастся оклеветать сталинскую политику дружбы народов, не удастся зачеркнуть священное слово мир, начертанное на знаменах свободолюбивых народов.

Все шире развивается и все более крепнет могучее движение за мир, против поджигателей новой войны. Народы всех стран видят в товарище Сталине великого защитника мира.

☆

Великим завоеванием руководящей деятельности большевистской партии является прочно утвердившаяся в нашей стране дружба народов. Выковать нерушимое братство народов смогла только большевистская партия — последовательная вдохновительница идей интернационализма, международной солидарности.

Отечественная война 1941—1945 годов была самым серьезным испытанием всех сил народов Советского Союза, она вместе с тем была серьезнейшим испытанием и для большевистской партии. Из этого испытания партия вышла с великой победой. Наша партия, беспредельно верная делу коммунизма, следуя мудрым указаниям товарища Сталина, постоянно вдохновляла народ, мобилизовывала его силы на борьбу с врагами. Организаторская работа партии объединила и направляла общей целью усилия всех советских людей, всех массовых организаций советского общества. Все силы и средства страны были подчинены задаче разгрома врага. Вновь было продемонстрировано непревзойденное умение большевистской партии мобилизовать массы в самых сложных условиях.

На всех трудных этапах борьбы за свободу и счастье народов, за независимость и процветание нашей Родины, за построение коммунистического общества в нашей стране, партия большевиков добивалась успехов потому, что завоевала доверие миллионов советских людей, постоянно укрепляла связи с массами, прислушивалась к голосу масс.

Товарищ Сталин учит, что партия большевиков сильна потому, что, руководя движением, она всегда сохраняет и умножает связь с широкими массами трудящихся.

«Сила большевиков, сила коммунистов, — говорит товарищ Сталин, — состоит в том, что они умеют окружать нашу партию миллионами беспартийного актива. Мы, большевики, не имели бы тех успехов, которые имеем теперь, если бы не умели завоевать на сторону партии доверие миллионов беспартийных рабочих и крестьян. А что для этого требуется? Для этого требуется, чтобы партийные не отгораживались от беспартийных, чтобы партийные не замыкались в свою партийную скорлупу, чтобы они не кичились своей партийностью, а прислушивались к голосу беспартийных, чтобы они не только учили беспартийных, но и учились у них».

На всех этапах борьбы и великой творческой работы по построению социалистического общества товарищ Сталин постоянно предостерегает нашу партию и прежде всего кадры руководителей от того, чтобы они не впадали в самодовольство, чтобы они не переставали подмечать недостатки в работе. Руководитель, не замечающий недостатков, мирящийся с недостатками, неспособен двигать дело вперед, действует не на пользу государству, а в ущерб ему.

Успешное выполнение задач, стоящих перед партией, неразрывно связано с развертыванием большевистской критики и самокритики, которые являются основным условием развития нашей партии.

Товарищ Сталин учит, что без самокритики мы не можем двигаться вперед, самокритика нам нужна, как воздух, как вода, что сила большевизма в том, собственно, и состоит, что он не боится критики и в критике своих недостатков черпает энергию для дальнейшего продвижения вперед.

Лозунг самокритики, говорит товарищ Сталин, «лежит в самой основе большевистской партии. Он лежит в основе режима диктатуры пролетариата. Если наша страна является страной диктатуры пролетариата, а диктатурой руководит одна партия, партия коммунистов, которая не делит и не может делить власти с другими партиями, — то разве не ясно, что мы сами должны вскрывать и исправлять наши ошибки, если хотим двигаться вперед...».

Товарищ Сталин учит, что самокритика есть особый метод большевистский метод воспитания народа.

«... В результате самокритики, — говорит товарищ Сталин, — наши хозяйственные кадры начинают подтягиваться, становятся более бдительными, начинают подходить более серьезно к вопросам руководства хозяйством, а наши партийные, советские, профессиональные и всякие иные кадры становятся более чуткими, более отзывчивыми на запросы масс».

Товарищ Сталин учит, что самокритика имеет своей целью вскрытие и ликвидацию наших ошибок, наших слабостей.

«Пусть партия, пусть большевики, пусть все честные рабочие и трудящиеся элементы нашей страны, — говорит товарищ Сталин, — вскрывают недостатки нашей работы, недостатки нашего строительства, пусть намечают пути ликвидации наших недостатков для того, чтобы в нашей работе и в нашем строительстве не было застойности, болота, гниения, для того, чтобы вся наша работа, все наше строительство улучшалось изо дня в день и шло от успехов к успехам».

Товарищ Сталин учит, что самокритика является одним из важных средств в деле выработки у трудящихся навыков к управлению.

«А что требуется для того, чтобы развивать силы и способности рабочего класса и вообще трудящихся и дать им возможность приобрести навыки к управлению страной? Для этого требуется, — говорит товарищ Сталин, — прежде всего, честное и большевистское проведение лозунга самокритики, честное и большевистское проведение лозунга критики снизу недостатков и ошибок нашей работы».

Неудовлетворительное положение дел с самокритикой неизбежно порождает у ряда работников бюрократическое отношение к делу, зазнайство, высокомерие, чванливость. Обстановка успехов особенно благоприятствует созданию нетерпимой самовосхваления и неприятического отношения к своим недостаткам. Вот почему в условиях успешного развития социалистического строительства у многих из партийных, советских, хозяйственных и профсоюзных руководителей появляются чрезмерная самоуверенность, хвастовство, пренебрежительное отношение к голосу критики со стороны рядовых коммунистов.

Подобные болезни излечиваются, прежде всего, тем, что партийные массы проверяют своих руководителей. Товарищ Сталин учит, что надо сочетать проверку сверху с проверкой снизу.

«Некоторые товарищи думают, — говорит товарищ Сталин, — что проверять людей можно только сверху, когда руководители проверяют руководимых по результатам их работы. Это неверно. Проверка сверху, конечно, нужна, как одна из действительных мер проверки людей и проверки исполнения заданий. Но проверка сверху далеко еще не исчерпывает всего дела проверки. Существует еще другого рода проверка, проверка снизу, когда массы, когда руководимые проверяют руководителей, отмечают их ошибки и указывают пути их исправления. Этого рода проверка является одним из самых действительных способов проверки людей.

Партийные массы проверяют своих руководителей на активах, на конференциях, на съездах путем заслушивания их отчетов, путем критики недостатков, наконец, путем избрания или неизбрания в руководящие органы тех или иных руководящих товарищей. Точное проведение демократических, централизма в партии, как этого требует устав нашей партии, безусловная выборность партийных органов, право выставления и отвода кандидатов, закрытое голосование, свобода критики и самокритики, — все эти и подобные им мероприятия необходимо провести в жизнь для того, между прочим, чтобы обеспечить проверку и контроль руководителей партии со стороны партийных масс.

Беспартийные массы проверяют своих хозяйственных, профессиональных и иных руководителей на беспартийных активах, на массовых совещаниях всякого рода, где они заслушивают отчеты своих руководителей, критикуют недостатки и намечают пути их исправления.

Наконец, народ проверяет руководителей страны во время выборов в органы власти Советского Союза путем всеобщего, равного, прямого и тайного голосования.

Задача состоит в том, чтобы соединить проверку сверху с проверкой снизу».

Последовательное проведение лозунга самокритики требует решительной борьбы со всеми, кто тормозит и препятствует развертыванию, защиты от нападений всех активно выступающих со здоровой критикой с тем, чтобы справедливо критикующий чувствовал за собою организованную силу коллектива. Желание бороться с недостатками может крепнуть в массах лишь при уверенности в том, что указание на недостатки и выявление их будут иметь действенный эффект.

Товарищ Сталин учит, что надо вести беспощадную борьбу с фактами зажима и преследования самокритики. Преследовать самокритику, говорит товарищ Сталин, значит убить всякую самодеятельность партийной организации, подорвать авторитет руководства в партийных массах, разложить партию и утвердить в жизни партийной организации антипартийные нравы бюрократов, заклятых врагов партии.

В духе нетерпимого отношения к хвастовству и благодушию воспитывает товарищ Сталин кадры нашей партии. Он указывает, что партийный руководитель не сумеет принукрашивать действительность, скрывать от партии фактическое положение дел. Если большевик твердо убежден в своей правоте, он должен, не подлаживаясь к чьему-либо мнению, действовать так, как ему подсказывает его разум и его совесть. Если большевик прав, если его выступления и поступки соответствуют идеям, призывам, решениям, указаниям партии, никто и ничто не может столкнуть его с правильной дороги.

Товарищ Сталин постоянно предупреждает о том, что не кичливость, а скромность украшает большевика, что любой руководитель, на каком бы посту он ни находился, является слугой народа. Традицией большевистского руководства является постоянная связь руководителей с массами, готовность учиться у масс, исправлять то недостатки, на которые указывают трудящиеся.

Товарищ Сталин учит тому, чтобы, занимаясь повседневной работой, мы не застывали на месте, не жили только старыми формулами, а изучали повседневный опыт, смело исправляли ошибки, чтобы руководство строительством новой жизни осуществлялось творчески. Творческое руководство состоит в том, что мы, следуя марксистско-ленинскому учению, должны изучать современный опыт строительства и борьбы, научно обобщать этот опыт и отражать его в практике повседневного руководства.

«Сидеть у руля, — говорит товарищ Сталин, — глядеть, чтобы ничего не видеть, пока обстоятельства не уткнут нас носом в какое-либо бедствие, — это еще не значит руководить. Большевизм не так понимает руководство. Чтобы руководить, надо предвидеть».

☆

Советский народ беспредельно доверяет нашей партии, любит партию Ленина—Сталина, считает ее своей, близкой и родной партией. Товарищ Сталин высоко ценит доверие народа и учит партию дорожить этим доверием. Всем советским людям памятны волнующие слова нашего великого вождя, сказанные им 24 мая 1945 года на приеме в Кремле в честь командующих войсками Красной Армии, когда товарищ Сталин поднял тост за здоровье нашего советского народа и сказал свое горячее спасибо русскому народу за доверие советскому правительству, оказанное в трудное время Великой Отечественной войны.

Под водительством товарища Сталина наш народ уверенно идет по пути к коммунизму.

С чувством большой благодарности обращают свои взоры к товарищу Сталину народы Советского Союза, сотни миллионов людей всех стран мира. Прогрессивное человечество видит в товарище Сталине своего любимого вождя и учителя, верит и знает, что дело Ленина—Сталина непобедимо!

(«Правда» за 21 декабря).

«ВЫСТУПЛЕНИЕ И. В. СТАЛИНА НА РАБОЧЕМ СОБРАНИИ В ТБИЛИСИ». Картина художника М. М. Абегяна.

Прибытие в Москву делегата компартии Швеции

Позавчера, 20 декабря, в Москву, для участия в праздновании 70-летия товарища И. В. Сталина, прибыл делегат коммунистической партии Швеции Х. Хагберг.

Прибывшего встречали представители Комитета, образованного Президиумом Верховного Совета СССР в связи с исполняющимся 70-летием товарища И. В. Сталина, представители Московского городского Совета депутатов трудящихся, общественных организаций столицы. (ТАСС).

Прибытие в Москву делегатов из Финляндии

20 декабря в Москву для участия в праздновании 70-летия товарища И. В. Сталина прибыли делегаты компартии Финляндии — Вилле Песси и Херта Куусинен.

Гостей встречали представители Комитета, образованного Президиумом Верховного Совета СССР в связи с исполняющимся 70-летием товарища И. В. Сталина, представители Московского городского Совета депутатов трудящихся, общественных организаций столицы. (ТАСС).

Прибытие в Москву делегации трудящихся Венгерской республики

До участия в праздновании 70-летия товарища И. В. Сталина в Москву прибыла делегация трудящихся Венгерской республики. Во главе делегации Матиас Ракоши.

Венгерских гостей встречали представители Комитета, образованного Президиумом Верховного Совета СССР в связи с исполняющимся 70-летием товарища И. В. Сталина, представители Московского городского Совета депутатов трудящихся, Министерства иностранных дел СССР, общественных организаций столицы, а также члены Венгерского Посольства во главе с временным поверенным в делах Венгерской республики в СССР г-ном Д. Андрашфи. (ТАСС).

Прибытие в Москву делегации трудящихся Румынской народной республики

В Москву прибыла делегация трудящихся Румынской народной республики во главе с Георгиу-Деж и Анной Паукер.

В составе делегации, посланной румынским народом в Москву на празднование 70-летия товарища И. В. Сталина, — представители фабрик и заводов, трудового крестьянства и интеллигенции.

Прибывших встречали представители Комитета, образованного Президиумом Верховного Совета в связи с исполняющимся 70-летием товарища И. В. Сталина, представители Московского городского Совета депутатов трудящихся, Министерства иностранных дел СССР, общественных организаций столицы, а также Чрезвычайный и Полномочный Посол Румынской народной республики в СССР г-н С. Бугич, главы посольств и миссий стран народной демократии, аккредитованные в Москве. (ТАСС).

Прибытие в Москву итальянской делегации

На празднование 70-летия товарища И. В. Сталина 20 декабря в Москву прибыли итальянские делегаты Пальмиро Тольятти и Пьетро Секкья.

На Центральном аэродроме прибывших встречали представители Комитета, образованного Президиумом Верховного Совета СССР в связи с исполняющимся 70-летием товарища И. В. Сталина, представители Московского городского Совета депутатов трудящихся, общественных организаций столицы. (ТАСС).

По сталинским местам

Огни нового Чиатура

ЧИАТУРА (Грузинская ССР), 20 декабря. (ТАСС). Ярко сияют огни Чиатура — быстро растущего города марганца. До неузнаваемости изменился его облик за годы сталинских пятилеток. Город пересекают широкие асфальтированные улицы, вдоль которых высятся монументальные здания.

«Черным городом» назывался до революции Чиатура. Над ним всегда нависали тучи темной марганцевой пыли. Тяжелый каторжный труд царил на марганцевых рудниках.

Ныне Чиатура — город света и зелени. Его украшают многочисленные скверы и парки. На жилищное строительство, здравоохранение, народное просвещение в городе ежегодно расходуется несколько миллионов рублей.

В Чиатуре под солнцем Сталинской Конституции расцвела новая счастливая жизнь. За эту жизнь трудящиеся города марганца, как и весь советский народ, выражают горячую благодарность и признательность великому Сталину, с революционной деятельностью которого неразрывно связано славное революционное прошлое их родного города.

...У подножия Перевисской горы воздвигнут обелиск с надписью, которая гласит, что здесь в июле 1905 года на дискуссионном митинге чиатурских рабочих товарищ И. В. Сталин разгромил меньшевиков, анархистов и федералистов. 44 года спустя в солнечный декабрьский день у этого исторического места собрались токари, кузнецы, слесари главных механических мастерских треста «Чиатурмарганец», члены кружка по изучению биографии В. И. Ленина и И. В. Сталина. Занятие было посвящено чиатурскому периоду революционной деятельности товарища И. В. Сталина.

70-летие товарища И. В. Сталина трудящиеся Чиатуры встречают на стахановской вахте, отмечая знаменательную дату новыми трудовыми успехами.

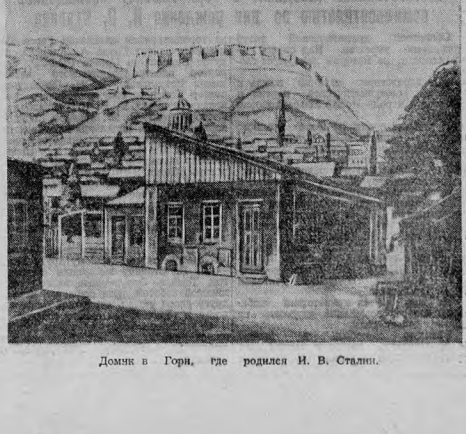

Домик в Гори, где родился И. В. Сталин.

Да здравствует наш родной Сталин!

На фабрике „Сибирь"

В эти дни рабочий поселок фабрики «Сибирь» выглядит особенно празднично. Всюду портреты Иосифа Виссарионовича Сталина, лозунги, посвященные 70-летию со дня рождения вождя.

...Клуб фабрики переполнен. Рабочие, служащие и инженерно-технические работники фабрики пришли на собрание, посвященное 70-летию со дня рождения И. В. Сталина.

Секретарь обкома ВКП(б) тов. Смольянинов выступил с докладом «Сталин — великий вождь и учитель коммунистической партии и советского народа».

Собравшиеся с огромным воодушевлением приняли текст приветственного письма товарищу Сталину. В письме выражены беспредельная любовь и преданность Родине, партии, родному Сталину.

«Мы,—говорится в письме, — досрочно выполнили пятилетний план за 3 года и 10 месяцев и ко дню Вашего рождения выработали сверх пятилетнего плана продукции на 7 миллионов рублей».

Рапортуя о своих производственных успехах, рабочие, инженеры, техники, служащие обещают работать еще лучше. Вознаменование дня рождения Иосифа Виссарионовича Сталина они взяли на себя новые, повышенные социалистические обязательства: выработать до конца года продукции сверх пятилетнего плана на 8.600.000 рублей и повысить производительность труда против плановой на 12 процентов.

Коллектив от всего сердца желает нашему мудрому вождю и учителю Иосифу Виссарионовичу Сталину многих лет здоровья на счастье трудящихся.

Радостно отметили день рождения любимого вождя

Празднично украшен зал заседания Томского электромоторного завода. В центре — большой портрет гения нашей эпохи, великого вождя и учителя всего передового человечества Иосифа Виссарионовича Сталина.

К нему, родному отцу, лучшему другу и самому дорогому для нас человеку, устремлены мысли и чувства всех трудящихся.

На торжественное заседание, посвященное семидесятилетию со дня рождения товарища Сталина, собрались все рабочие, инженерно-технические работники и служащие завода.

Секретарь Томского обкома ВКП(б) тов. Асланов выступил с докладом на тему: «Сталин — великий вождь и учитель коммунистической партии и советского народа».

Ко дню рождения Иосифа Виссарионовича Сталина коллектив завода выполнил свои повышенные социалистические обязательства — дал на миллионы рублей продукции сверх годового плана.

Горячая любовь к товарищу Сталину, непреодолимое стремление к новым трудовым победам нашли свое отражение в письме коллектива к Иосифу Виссарионовичу Сталину. В единодушно принятом тексте письма говорится:

«Дорогой Иосиф Виссарионович! В день Вашего семидесятилетия шлем вам сердечные поздравления и пожелания здоровья на долгие, долгие годы. Мы заверяем Вас, что еще выше поднимем знамя социалистического соревнования. Да здравствует родной и любимый товарищ Сталин — великое и непобедимое знамя всех наших побед! Великому Сталину — слава!»

Сталин—наша слава, наша гордость

С чувством великой любви к отцу и учителю, дорогому Иосифу Виссарионовичу Сталину, с чувством гордости за выполненные обязательства собрались рабочие, служащие, инженеры и техники завода резиновой обуви на собрание, посвященное семидесятилетию со дня рождения Иосифа Виссарионовича Сталина.

Секретарь обкома ВКП(б) тов. Мурашов сделал доклад «Сталин — великий вождь и учитель коммунистической партии и советского народа».

После доклада выступили: мастер закройного цеха тов. Черная, мастер комсомольского конвейера тов. Кожина, начальник цеха № 6 тов. Мосин, директор завода тов. Кузнецов, председатель завкома тов. Вейзерев. От имени коллектива они выразили свою искреннюю любовь и благодарность великому Сталину за счастливую жизнь, свою готовность и впредь беззаветно бороться под великим знаменем партии Ленина—Сталина.

Участники собрания единодушно приняли текст приветственного письма вождю советского народа, в котором говорится:

«Мы, простые советские люди, гордимся своей социалистической Родиной, ибо слово Родина стало для нас символом счастья. Большое счастье жить в стране, озаренной гением Владимира Ильича Ленина, в стране, где неутомимо работается и ведется нас к победе коммунизма. Вы, наш дорогой и любимый Иосиф Виссарионович. Заверяем Вас, что мы приложим все наши усилия, чтобы и в дальнейшем честно выполнять свои обязательства перед Родиной — дать стране еще больше продукции отличного качества.

Живите долгие годы, наш дорогой, горячо любимый вождь и учитель, наша слава и гордость!»

Собрания в колхозах

На собрание, посвященное 70-летию со дня рождения И. В. Сталина, в колхозе «Искра», Бабарыкинского сельсовета, Шегарского района, собралось более 115 человек. После доклада о жизни и деятельности вождя выступили с приветственными словами передовые колхозники артели. Они благодарили товарища Сталина за заботу о колхозном крестьянстве.

Собрание приняло письмо любимому вождю и другу колхозного крестьянства.

☆

КАРГАСОК. (По телефону). 20 декабря на всех предприятиях и в учреждениях с. Каргасок прошли собрания, посвященные 70-летию со дня рождения И. В. Сталина.

Собрания посвященные 70-летию со дня рождения И. В. Сталина, прошли в колхозах: «Пролетарий», «КИМ», «Верный путь», «Советский север», имени XVIII партсъезда, «Красный нарымец», «Маяк» и других. Трудящиеся Каргасокского района намного перевыполнили производственные обязательства, взятые в социалистическом соревновании в честь 70-летия со дня рождения И. В. Сталина.

20 декабря состоялось торжественное заседание рабочих, служащих и инженерно-технических работников Томского завода резиновой обуви, посвященное семидесятилетию со дня рождения великого вождя и учителя коммунистической партии и советского народа Иосифа Виссарионовича Сталина.

На снимке: В зале заседания. Фото Ф. Хитрошванча.

На предприятиях Кировского района

Трудящиеся Кировского района торжественно отметили знаменательную дату — 21 декабря 1949 года — семидесятилетие со дня рождения И. В. Сталина. Коллективы многих предприятий выполнили обязательства, взятые в честь дня рождения И. В. Сталина.

На маномотровом, камповом и других заводах прошли собрания, посвященные семидесятилетию товарища Сталина.

Состоялось многолюдное собрание на Томском электромеханическом заводе имени Вахрушева.

С докладом о жизни и деятельности товарища Сталина выступил секретарь горкома ВКП(б) тов. Сеитов.

Собравшиеся единодушно приняли текст приветственного письма И. В. Сталину.

«Сто двадцать два рабочих нашего завода, — говорится в письме, — выполнили по три годовых нормы, 15 человек выполнили свыше трех годовых норм, 348 человек закончили пятилетние нормы. В ознаменование дня Вашего семидесятилетия коллектив завода, стев на стахановскую вахту, к 16 декабря 1949 года досрочно закончил годовую программу».

«Заверяем Вас, товарищ Сталин, — говорится дальше в письме, — что мы будем бороться за неуклонный подъем производительности труда, выдвиженцев из своей среды новых сотни новаторов производства, мастеров высокой производительности труда.

Живите много, много лет, наш дорогой вождь и учитель, наша гордость, наша слава, наш горячо любимый и родной товарищ Сталин!».

Торжественное заседание, посвященное 70-летию вождя, в селе Нарым

СЕЛО НАРЫМ. (По телефону). Село Нарым приняло праздничный вид. Всюду видны плакаты, лозунги, портреты товарища Сталина.

21 декабря здесь состоялось торжественное заседание, посвященное 70-летию И. В. Сталина. На торжественное заседание приехали представители трудящихся из районного центра, из гор. Колпашево, из Каргасокского района и ближних сельских Советов.

Торжественное заседание открыл секретарь райкома партии тов. Глотов. С докладом «Сталин — великий вождь и учитель коммунистической партии и советского народа» выступил заведующий отделом пропаганды и агитации обкома ВКП(б) тов. Дубровский.

Собравшиеся приняли текст письма товарищу Сталину.

В письме трудящиеся села Нарым сообщают, что они бережно охраняют дорогие советским людям места, связанные с пребыванием товарища Сталина в Нарыме в 1912 году, что Нарым, предназначавший в то время полупустынное место крайнего севера, непроходимую глухую тайгу и болота, в годы советской власти неузнаваемо изменился.

Трудящиеся Нарыма дают слово товарищу Сталину работать еще лучше, самоотверженно выполнять все задания партии и правительства.

Трудящиеся Нарыма желают товарищу Сталину долгих лет жизни на благо и счастье всего прогрессивного человечества.

Двигать вперед науку

В актовом зале Томского государственного университета на собрание, посвященное семидесятилетию И. В. Сталина, собрались научные работники, преподаватели, студенты.

Зал празднично украшен. На сцене высится портрет великого вождя, обрамленный знаменами. На лозунгах — пламенные слова приветствий: «Да здравствует великий Сталин!», «Да здравствует великая партия большевиков, партия Ленина—Сталина!» Яркая зелень цветов украшает стол президиума, покрытый кумачевой скатертью.

Под бурную овацию в почетный президиум избирается Политбюро ЦК ВКП(б) во главе с гениальным вождем советского народа товарищем Сталиным.

С докладом о жизни и революционной деятельности товарища Сталина выступил секретарь партийной организации университета тов. Бородавкин.

«Долго не смолкающими аплодисментами было встречено предложение послать товарищу Сталину, в честь дня рождения, поздравительное письмо.

В письме говорится: «Мы, научные работники и студенты Томского государственного университета имени В. В. Куйбышева, поздравляя Вас с семидесятилетием, даем Вам, товарищ Сталин, торжественное обещание еще глубже изучать теорию марксизма-ленинизма, неустанно двигать вперед нашу советскую науку на благо нашей Отчизны, оказывать посильную помощь социалистическому народному хозяйству».

РАДОСТНЫЙ ДЕНЬ

С чувством великой благодарности вождю отметил коллектив Тимирязевского леспромхоза день рождения И. В. Сталина.

На торжественное собрание, посвященное знаменательной дате, в просторном клубе центральной усадьбы собрались лучшие стахановцы леспромхоза, руководители передовых участков, бригад, звеньев, работники и учащиеся десятехнического техникума. С докладом на тему: «Товарищ Сталин — вдохновитель и организатор наших побед» выступил заместитель директора леспромхоза по политической части тов. Норинов.

Один за одним поднимались на трибуну лучшие стахановцы леспромхоза. Все они в искренних, глубоко прочувствованных словах выражали свою беспредельную преданность великому Сталину, готовность бороться за новые и новые трудовые успехи во славу своего Отечества.

— Я горжусь своей большой судьбой строителя коммунизма, человека сталинской эпохи, — говорит знатный тракторист тов. Сальников. — Дорогую дату — 70-летие со дня рождения великого Сталина я встретил перевыполнением своих обязательств. За эти дни я дал Родине сотни кубометров леса сверх плана. Я буду работать еще лучше, чтобы наша славная Родина была еще краше, еще могущественнее.

С большим воодушевлением приняли собравшиеся текст приветствия великому Сталину. В своем письме лесники заверили дорогого вождя и учителя И. В. Сталина, что они приложат все силы для достижения новых производственных успехов, своим стахановским трудом будут неустанно крепить могущество любимой Родины.

Слово колхозников

В празднично украшенном сельском клубе собрались колхозники артели «МОПР», Кривошеинского района. За столом президиума — передовые люди колхозного производства. В глубине сцены — большой, обрамленный цветами, портрет И. В. Сталина. С докладом о жизни и деятельности товарища Сталина выступил секретарь Ново-Александровской партийной организации тов. Бахтина. Все участники собрания, стоя, бурными аплодисментами приветствовали слова докладчика, провозгласившего здравицу в честь вождя.

На собрании выступили колхозники тт. Кононова, Харьков, учитель-нца тов. Шошитина. Они говорили о победах колхозного строя, о радости жить и работать в великую сталинскую эпоху. Секретарь комсомольской организации тов. Давыдова сказала:

— Мы, комсомольцы и молодежь, живем и учимся, пользуясь отеческой заботой и любовью товарища Сталина. Мы воспитываемся по ленинским, по сталинским заветам.

Пионеры сельской школы прочитали стихотворения, посвященные великому учителю и отцу.

Собрание приняло текст письма товарищу Сталину.

«Наш колхоз — говорится в письме, — в этом году сдал государству намного больше хлеба, чем в 1948 году. Мы досрочно рассчитались по поставкам продуктов животноводства, засыпали хорошие семена. Колхозная бригада лесорубов выполнила к 17 декабря квартальный план по заготовке леса и успешно продолжает эту работу. Обещаем Вам, товарищ Сталин, добиться в следующем году еще большего урожая».

Собрания, посвященные 70-летию со дня рождения товарища Сталина, прошли в артелях «Октябрь», имени Сталина, «Надежный» и других.

Вал. ПОМИНОВ.

МОЯ БОЛЬШАЯ ЖИЗНЬ

Мой отец — простой советский человек, народный учитель. Он первым знакомил крестьянских детей деревни Матюшино, Асиновского района, с жизнью Ленина и Сталина. Он рассказывал нам,—я тогда уже посещал школу, — о том, как Ленин и Сталин помогли трудящимся взять власть в свои руки, стать хозяевами своей жизни.

Вечерами в школу приходили и взрослые. Учитель говорил им, что Сталин зовет их итти по новому, колхозному пути. В нашем селе организовался колхоз «Борец».

По окончании школы я начал работать в колхозе «Борец». На моих глазах менялась жизнь села, менялись люди. Я читал, изучал труды Ленина и Сталина. И передо мной открывались новые дали, новые цели.

А потом я ушел служить в армию. Шла война. и Сталин вел народ через величайшие испытания к победе. Когда стоишь в дозоре на границе, Родина особенно близка и дорога, потому что каждый день грудью защищаешь ее. И сейчас, в часы досуга, я вспоминаю зоны, окутанные туманом, далекие берега маньчжурских речек, шум тростника на их берегах. На той стороне были враги. Не проходило дня без стычек и самых коварных провокаций. Но мы, верные солдаты Сталина, стояли крепко.

Великий вождь и гениальный полководец Сталин привел нас к победе. Обогащенно вдохнули земли и народы, освобожденные Сталиным, а советские солдаты, верные слову вождя, пошли строить, восстанавливать, создавать. Тогда я пришел на завод и стал к станку.

Сталин повел нас к решению новых задач. Пятилетний план, разработанный по его указанию, — новый этап продвижения нашей страны к коммунизму. Я стараюсь ускорить выполнение пятилетки. Закончив свой пятилетний план в начале прошлого года, я работаю в счет третьего года следующей пятилетки. Таких, как я, на нашем заводе много.

Мы идем вперед потому, что Сталин разбудил наши силы, осветил перед нами даль времен, поставил великую цель. Годы в труде и боях летят, как недели. Вместе со всем советским народом я хочу своими рабочими руками, весей силой ума и знаний бороться за счастье нашей Родины.

Мы — солдаты Сталина в труде и в бою.

Не всегда легка была наша жизнь. Битвы, тревоги, трудности вставали на нашем пути. Но они только крепят нашу сознательность, вселяют в сознание каждого человека истории, повернувшему штурвал мира на путь коммунизма, что мы тяжкие годы, достигнув невиданного расцвета при коммунизме, с гордостью будут называть нас людьми сталинской эпохи.

Я всем обязан великому Сталину. Вождь ведет нас вперед. Коммунизм близок, и никто не остановит нас на пути к нему.

Г. ШУТЫЛЕВ,
руководитель бригады отличного качества инструментального цеха подшипникового завода.

Письмо Сталину

Над заснеженными полями, лесами, колхозными селами гудит-шумит сибирская вьюга-пелогода. Она сотрясает вершины столетних сосен, метет снег на дороге. Но люди, собравшиеся, чтобы поговорить о самом дорогом, вспомнить о боевом прошлом и пометать о прекрасном будущем, не слышат ее. В напряженной тишине, заполнившей огромную комнату, голос пропагандиста Томского райкома ВКП(б) тов. Торкиной звучит особенно взволнованно и торжественно. Она говорит о товарище Сталине.

— Творец нового мира, он отдает нам свой труд, свои бессонные ночи. Товарищ Сталин ведет нас к победе через любые трудности, преграды. С дивной, сказочной быстротой возникли после войны из пепла наши города. На вытоптанных врагом полях зреют высокие хлеба. С каждым днем яснее встают перед нами очертания новой прекрасной жизни...

Люди слушали взволнованные, горячие слова и перед ними вставали страницы их жизни. И все, что волновало душу незабываемым счастьем, что согревало сердца — дом, работа, надежды, мечты, стремления — все было связано с именем Сталина...

... — Как хотел я к орудию. — негромко, словно переживая заново, начал животновод Григорий Лепешкин,— а кругом белого света не видно: пули свистят, мины ухают, осколки над головой сыплются... А я знаю одно: впереди наши танки, а за ними — наши пехотинцы гонят на врага идут, за Родину, за Сталина.

Потом в Белоруссии мы отбили село у немцев. Бабка старая из-под пола выползает, благодарит: «Спасибо Сталину, вызволил от немца...»

—Бывало в нашей солдатской жизни и трудно. Я был три раза ранен. Третий раз под Сталинградом, — тяжело. Упал с простреленной грудью и чувствую—конец моей жизни и приходит. Кровь из раны течет, а в сердце все живет надежда: не забудет товарищ Сталин, как русский солдат Григорий Лепешкин за Родину жизни своей не жалел.

Не забыл он меня, отец наш. Лежу в госпитале, а мне сообщают: орденом Красной Звезды тебя наградили. До сердца мне эти слова дошли. Умирал — не плакал, а как узнал про награду, слезы из глаз от радости катятся и не удержать...

Животновод Григорий Лепешкин на минуту задумался.

— И теперь мы видим его заботу постоянную о нас. Низкий поклон до земли ему от нас передать надо.

— Я полагаю, что нам нужно написать письмо Иосифу Виссарионовичу,— начал колхозник Егор Митрофанович Ягодин. — Конечно, письем у него от народа тьма-тьмущая, со всей земли и из-за границы. И он их читает, раз так нашу жизнь понимает. Как скажет — словно мои мысли слышал, да на них и ответил.

— Я помню, как еще в 1931 году у нас колхоз стал организовываться. Говорю жене: мы с тобой куда? Кроме коровенки да лохмотьев ничего нет. Пошли в колхоз? А она в слезы: кто его знает, говорит, может и лучше, а вдруг хуже?

Взяло меня раздумье. А тут, помню, в газете сталинские слова были напечатаны: «Путь колхозов — единственно правильный путь». Сталин указал мне путь. Он всю жизнь свою посвятил заботе о народе. Он в гражданскую войну для нас землю и мир завоевал. Над гробом Ленина поклялся, что будет беречь советскую власть, как зеницу ока, и не отступил. Пошли в колхоз! И что же — счастье только в колхозе и увидали.

— В войну трудно было. Зато сейчас наша жизнь налаживается. Я прошлый год один 60 пудов хлеба заработал, да семья сколько. У меня детейто да с внучками — 23 человека. И всем Сталин жизнь обеспечил, как полагается. Дети — кто в колхозе, не хуже отца работают, кто — в промышленности. Счастлив я, и другой жизни, кроме колхозной, мне не надо.

Желаю я ему, руководителю жизни нашей, письмо подписать, поклон наш передать за дела великие, заботу постоянную, за подвиги многотрудные...

Все колхозники, что слушали дела Ягодина, сочувственно поддержали его: «Напишем, напишем!..»

Колхозный счетовод Миша Равдов, бессменный секретарь на всех собраниях, выбрал лист бумаги получше и попросительно оглядел собравшихся: с чего же начинать? Ведь колхозники все вдруг притихли. Ведь легко сказать — самому Сталину письмо!

— Так что ж, товарищи, — оглядел всех присутствующих парторг Шешлюк. — с чего начнем? Пиши, Миша: «Москва, Кремль, Иосифу Виссарионовичу Сталину».

Дед Ягодин совсем подошел к столу:

— Пиши: дорогой и любимый вождь и учитель наш...

— Погоди, Миша, — перебила Мария Алексеевна Равдова, в волнении тормоша орден Материнской славы 1-й степени, украшающий ее грудь: — Пишешь в колхозе? Ведь у меня — Прибавь — «и отец». Я помню, что как ушел муж на фронт, да осталась я одна с шестерыми, так думала беда мне будет. Особенно тяжело было, когда в 1944 году мука убыла. И если бы не помощь от государства, не знаю, как бы прожили. Очень большую заботу проявил Иосиф Виссарионович о семьях погибших на фронте. А теперь дети подросли, на ноги семья встала. Пиши, Миша: «и отец»...

— Правильно! — в один голос сказали пожилые женщины, занимавшие первую скамейку. — Правильно, Марья Алексеевна!

— А теперь, я полагаю, товарищи, — не утерпел и председатель колхоза Михаил Алексеевич Тюменцев, — должны мы рассказать вождю о своих успехах. Все же с государством каждый год досрочно рассчитываемся по всем сельскохозяйственным продуктам. В этом году дали Родине сверх плана 650 пудов хлеба, 3.000 литров молока, 16 центнеров мяса. Электричество завели на мельнице, на очистке зерна, на молотилке — везде электричество за людей работает. Электрический свет горит в домах колхозников и на фермах. Про животноводство тоже надо рассказать: все показатели перевыполнены. Опять же в будущем году окончательно освоим севооборот. С каждым годом растет урожайность полей. В этом году собрали по 13 центнеров с гектара ржи.

А все почему? Потому, что с дорожки, указанной Сталиным, на колос не свернули. Сталинский Устав артели блюдем свято. Оттого и колхоз крепнет. Нашему вождю и учителю мы клянемся слово: в наступающем году всемерно развивать животноводство и огородничество, фруктовый сад и пасеку.

Когда сел Тюменцев и утихли аплодисменты, парторг Шешлюк добавил, что нужно, поздравляя товарища Сталина, порадовать его сообщением: ко дню его семидесятилетия колхоз закончил очистку и подготовку семян, отремонтирует много посевного инвентаря, начнет проведение зимнего агропомплекса.

Миша Равдов писал: «Дорогой, любимый наш вождь, отец и учитель! Иосиф Виссарионович! Следуя Вашим указаниям, мы, колхозники артели «Единый труд», Томского района, завоевали счастливую жизнь...»

— Почему — колхозники, а мы где же, — перебила Степанида Шешлюк, — Сталин сказал: «Женщина в колхозе — сила!». Мы об этом всегда помним и стараемся быть достойными этой оценки. Возьми у нас на ферме: Анна Томенцева 395 трудодней имеет, Наталья Шешлюк — 402. Летом Анна Пангина, Анна Пупкова, Мария Равдова за перевыполнение норм были особо отмечены. Пиши—«и колхозницы».

Так, обсуждая каждое слово, и десятки раз перечитывая написанное, колхозники рассказывали вождю о своих думах и чаяниях, надеждах и планах. И каждое слово дышало благодарностью за свободную жизнь на свободной земле.

«... В этом году мы получили богатый урожай в колхозной земле, которая по Вашему слову закреплена за нашим колхозом навечно. Мы даем Вам обещание, товарищ Сталин, неустанно повышать плодородие этой земли и в будущем году добиться еще более высоких урожаев.

Неплохо обстоят дела и на фермах. Тучнеют и увеличиваются стада, возрастает поголовье скота. Все планы роста и развития нашего хозяйства мы неукленно выполняем. И этой осенью мы с честью выполнили свою первую заповедь. Закончено живут все наши колхозники. В этом году на трудодень придется по 4 килограмма хлеба...»

«... Иосиф Виссарионович! Мы обещаем Вам и дальше трудиться, не покладая рук, чтобы сделать колхоз богаче, мощнее, краше, чтобы дать Родине больше продуктов. Знаменательную дату Вашего семидесятилетия мы отметим усиленной подготовкой к севу. К этому дню мы очистим семена, отремонтируем инвентарь...»

Выюга утихла. На темном бархате неба показались ярые звезды, а в окнах школы все горел свет. Люди, склонившись над письмом, сидели далеко за полночь. Одной волей, одним дыханием, одним биением сердец жили они в эти минуты.

«... Мы желаем Вам многих и многих лет здоровья, счастья, работы на благо всех передовых людей немного шара. Мы счастливы, что под Вашим мудрым руководством будем итти дальше вперед, к светлым вершинам коммунизма».

☆

Огни электрических ламп, расположенных на столбах, что идут вдоль деревни, ярко мерцают в синем рассвете, а на фермах и в амбарах колхоза люди уже заняты обычной работой.

Доярка Аня Рябинина уже накормила и напоила коров. Сейчас она старательно чистит коровьи бока. И раньше работники фермы исполнили свое дело хорошо, а теперь трудятся еще лучше.

Бригадир Мерков пошел к амбарам, где девушки звена тов. Хорошавина пропускают зерно через триер. Мерко гудит машина, вращаемая электрическим мотором, и золотой поток зерна бежит в закрома.

— Скоро заговорим Петр Васильевич, — кричат бригадиру девушки.

А у входа на базу Егор Митрофанович Ягодин быстро разворачивает сани, и неторопливо объясняет:

— Это я letom норму перевыполнял, по 14 соток выкашивал. А теперь, как подписал письмо Иосифу Виссарионовичу, разве я такие темпы дам? Намного выше.

Солнце светит ярко, и оттого небо кажется синим и просторным. В небе летит самолет и красные пятиконечные звезды отчетливо видны на его крыльях. Дед Ягодин на мгновение отрывается от работы, провожает его глазами и снова берет в руки топор:

— На Москву пошел. Должно тоже письма и подарки товарищу Сталину везет. Вся земля повернет ему свои думы и надежды. Вся страна наша, все народы с ним!

Л. ТИТОВА.

К семидесятилетию товарища И. В. Сталина

Торжественное заседание Центрального Комитета компартии Чехословакии

ПРАГА, 21 декабря. (ТАСС). Вчера в Праге в ознаменование 70-летия товарища И. В. Сталина состоялось торжественное заседание Центрального Комитета компартии Чехословакии.

С докладом о жизни и деятельности товарища И. В. Сталина, величайшего человека нашей эпохи и лучшего друга чехословацкого народа выступил генеральный секретарь компартии Чехословакии Рудольф Сланский.

После доклада член ЦК компартии Чехословакии Обершталь огласил письмо Центрального Комитета компартии Чехословакии И. В. Сталину, которое было встречено присутствующими бурными аплодисментами и возгласами: «Да здравствует товарищ Сталин!»

Торжественное заседание Национального собрания Чехословакии в ознаменование семидесятилетия И. В. Сталина

ПРАГА, 20 декабря. (ТАСС). Сегодня в Праге состоялось торжественное заседание Национального собрания Чехословацкой республики. На заседании присутствовал президент республики К. Готвальд, члены правительства во главе с премьер-министром А. Запотоцким, члены дипломатического корпуса во главе с послом СССР в Чехословакии М. А. Силиным, генералитет Чехословацкой республики, ударники и ударницы пражских заводов и фабрик, представители общественности столицы.

С речью, посвященной жизни и деятельности вождя и учителя народов, лучшего друга народов Чехословакии, выступил председатель Национального собрания Чехословацкой республики О. Ион.

По предложению депутатов Национальное собрание Чехословацкой республики принимает послание Генералиссимусу Сталину.

Депутаты и гости поднимаются с мест и устраивают бурную долго не смолкающую овацию в честь великого вождя.

Раздаются возгласы: «Да здравствует Генералиссимус Сталин!».

Торжественное заседание Национального собрания закончилось исполнением чехословацкого и советского государственных гимнов.

Торжественное заседание в Софии

СОФИЯ, 20 декабря. (ТАСС). Сегодня в народном театре состоялось торжественное заседание, посвященное 70-летию И. В. Сталина. Это была яркая демонстрация любви и признательности болгарского народа великому вождю и учителю народов СССР и всего прогрессивного человечества И. В. Сталину.

Зал театра переполнен. На сцене на фоне алых знамен большой портрет товарища Сталина, под ним золотая цифра 70. На широкой ленте написано: «Слава великому вождю и учителю народов И. В. Сталину!»

В числе президиума члены Совета министров, члены Политбюро ЦК Болгарской компартии, представители национального совета Отечественного фронта, чрезвычайный и полномочный посол СССР в Болгарии М. Ф. Бодров, представители фабрик, заводов, трудовых кооперативно-земледельческих хозяйств, представители общественных организаций и народной армии республики.

С докладом о семидесятилетии И. В. Сталина выступает председатель Совета министров народной республики Болгарии, член Политбюро ЦК БКП Василь Коларов.

По окончании доклада Коларова в зале долго гремят возгласы: «Да здравствует величайший человек нашей эпохи, гордость всего прогрессивного человечества!», «Слава гениальному вождю народов, великому знаменосцу мира и демократии — любимому Иосифу Виссарионовичу Сталину!»

С исключительным подъемом участники торжественного заседания принимают текст приветственной телеграммы товарищу Сталину.

Райчо Караколева «Вклад товарища Сталина в развитие марксистско-ленинской философии» и профессора Жана Натан «О влиянии сталинских идей на развитие болгарской исторической науки».

Под бурные аплодисменты участники сессии приняли текст адреса И. В. Сталину.

Сессия болгарской Академии наук

СОФИЯ, 20 декабря. (ТАСС). Вчера здесь состоялась сессия болгарской Академии наук, посвященная 70-летию вождя и учителя советских народов и всего прогрессивного человечества И. В. Сталина.

Сессия заслушала доклады академика Михаила Димитрова о жизни и деятельности И. В. Сталина, профессора

Торжественное заседание в Бухаресте

БУХАРЕСТ, 20 декабря. (ТАСС). В Бухаресте состоялось торжественное собрание актива партийных, профсоюзных организаций, передовиков производства, деятелей науки и культуры, посвященное 70-летию товарища И. В. Сталина. На собрании присутствовали руководители румынской рабочей партии и румынского правительства — академик К. Пархон, доктор П. Гроза, В. Лука, Л. Радаеану, Й. Кишинский и другие видные деятели республики, посол СССР в Румынской народной республике С. И. Кавтарадзе, ответственные сотрудники советского посольства, представители румынской и иностранной печати.

На сцене на фоне 16 красных знамен, символизирующих великий Союз Советских Социалистических Республик, большой портрет товарища И. В. Сталина. Сцена украшена лозунгами: «Да живет многие и счастливые годы освободитель нашей родины, самый любимый друг румынского народа И. В. Сталин!», «Слава гениальному вождю трудящихся всего мира И. В. Сталину!»

В почетный президиум под бурные аплодисменты всего зала избирается товарищ И. В. Сталин.

С докладом о жизни и деятельности товарища И. В. Сталина выступил секретарь ЦК Румынской рабочей партии Василе Лука.

Доклад неоднократно прерывался бурными аплодисментами. В зале с новой силой вспыхнула овация, когда был оглашен текст приветствия товарищу Сталину.

В заключение состоялся большой концерт.

Национальный комитет по проведению 70-летия со дня рождения товарища И. В. Сталина устроил сегодня большой прием.

Совместное торжественное заседание Общества германо-советской дружбы и Союза свободной немецкой молодежи

БЕРЛИН, 20 декабря. (ТАСС). В помещении «Фридрихштадт-паласта» состоялось совместное торжественное заседание Общества германо-советской дружбы и Союза свободной немецкой молодежи, посвященное 70-летию со дня рождения И. В. Сталина.

На торжественном заседании присутствовали президент Германской демократической республики Вильгельм Пик и глава дипломатической миссии СССР в Германской демократической республике Г. С. Пушкин.

В начале торжественного заседания оркестр исполнил «Кантату о Сталине».

С докладом о партийной и государственной деятельности товарища И. В. Сталина выступил министр промышленности Германской демократической республики Зельбман.

Зельбман, напомнив, в частности, участникам заседания о телеграмме товарища Сталина Вильгельму Пику и Отто Гротволю, охарактеризовал эту телеграмму, как «важнейший документ новой истории».

Свой доклад Зельбман закончил словами: «Наше место — в лагере демократии, прогресса, в лагере Советского Союза. Нашим лозунгом является дружба с Советским Союзом, дружба со Сталиным!»

Заключительные слова Зельбмана были встречены бурной, долго не смолкающей овацией всего зала.

Бурными аплодисментами было встречено заявление президента Общества германо-советской дружбы Юргена Кучинского о том, что в настоящее время в рядах Общества уже насчитывается около 600 тысяч членов и число членов продолжает неуклонно расти.

Тепло встречены выступления многочисленных представителей производственных групп Общества в объединениях народных предприятий в землях республики. Все представители групп в кратких выступлениях передавали от имени членов групп слова горячего приветствия другу германского народа товарищу И. В. Сталину.

Торжественное заседание закончилось принятием текста приветственной телеграммы товарищу И. В. Сталину и исполнением гимнов Советского Союза и Германской демократической республики.

Торжества в Варне по случаю переименования города в город Сталин

ВАРНА, 20 декабря. (ТАСС). Сегодня здесь большие торжества. Город Варна по просьбе трудящихся переименован в город Сталин.

В три часа дня в городе состоялась народная демонстрация. Участники демонстрации несли портреты товарища И. В. Сталина, плакаты, на которых написано: «Да здравствует учитель и друг болгарского народа, учитель и вождь всего прогрессивного человечества товарищ Сталин!», «Будем достойны имени Сталина, будем работать по-сталински!»

После демонстрации на площади Независимости состоялся массовый митинг, на котором член Политбюро ЦК Болгарской компартии Владимир Поптомов огласил Указ Президиума Великого народного собрания Болгарии о переименовании города Варна в город Сталин.

С большим подъемом участники митинга приняли приветственную телеграмму Генералиссимусу И. В. Сталину и единодушно решили избрать товарища Сталина почетным гражданином города, носящего его имя.

Празднование за рубежом 70-летия любимого вождя и друга трудящихся товарища И. В. Сталина

ПОЛЬША

ВАРШАВА, 20 декабря. (ТАСС). Здания столицы Польской республики украшены красными и бело-красными флагами, а также большими портретами Генералиссимуса И. В. Сталина. На главных улицах города вывешены плакаты и транспаранты. На здании Центрального Комитета Польской объединенной рабочей партии огромный лозунг: «Да здравствует Сталин!» Большими портретами И. В. Сталина украшены здания заводов, фабрик. Плакаты: «Сталин — это свобода и мир во всем мире» — гласят транспаранты.

Во всей Польше ширится соревнование в честь 70-летия Генералиссимуса И. В. Сталина — тысячи рапортов о выполнении обязательств говорят о творческих усилиях польской общественности в ознаменование 70-летия И. В. Сталина. Коллектив машиностроительного завода в Торуне выполнил 15 декабря годовой производственный план на 101,8 процента, на месяц дня раньше предусмотренного срока выполнили рабочие табачной фабрики в Познани производственный план. План выполнен на 115 процентов.

День 70-летия великого вождя трудящихся всего мира польский рабочий класс решил отметить выпуском продукции отличного качества. 21 декабря горняки шахт «Берут», «Ян Кантыч» и «Соколо» станут на стахановскую вахту. Рабочие железнодорожного узла в Жешуве обязались выполнить норму на 155 процентов.

В последние дни во всех городах и селах Польши проходят многолюдные торжественные собрания, которые превращаются в демонстрацию преданности и любви к вождю лагеря мира и прогресса товарищу И. В. Сталину.

В Варшаве состоялось плановое заседание столичной Рады Народовой. Вице-председатель Рады Дворажевский в своей речи заявил: «Жители Варшавы многим обязаны великому Сталину. Победоносные армии под его командованием освободили нашу столицу. В тяжелые для нас дни он оказал нам большую материальную и техническую помощь. поэтому жители Варшавы особенно сердечно и радостно отмечают великий праздник трудящихся всего мира — 70-летие Генералиссимуса И. В. Сталина.

Бурными аплодисментами был встречен зачитанный председателем столичной Рады Народовой Казуэ-Михальским текст торжественного письма Генералиссимусу И. В. Сталину.

Жители Варшавы, говорится в письме, радостно и самоотверженно строящие свое социалистическое будущее, перенимают опыт и достижения Советского Союза. Мы хотим, чтобы Варшава была близка к идеалу, каким является непобедимая героическая столица Москва. Мы хотим быть близки к идеалу советского человека, символом и примером которого являетесь Вы; Ваша героическая жизнь, Ваша победоносная борьба, Ваше учение.

В Краковском воеводстве состоялось свыше тысячи торжественных собраний, посвященных 70-летию товарища И. В. Сталина, на которых присутствовало около 120 тысяч человек.

ВАРШАВА, 20 декабря. (ТАСС). 18 декабря состоялось торжественное открытие радиостанции в Щецине. Открывая радиостанцию, министр культуры и искусств Щаковский заявил: Щецинская радиостанция сдана в эксплоатацию накануне 70-летия вождя лагеря мира и всего прогрессивного человечества. Польские города и села передадут Генералиссимусу И. В. Сталину сердечное пожелание долгих лет жизни. Польский народ никогда не забудет, что мудрой мирной внешней политике Генералиссимуса И. В. Сталина он обязан возвращением Щецина Польше. Мудрой и благожелательной для польского народа политике Советского Союза мы обязаны нашими границами на Одере и Нейсе. Создание Германской демократической республики впервые в истории Польши дает нам друзей за этой границей.

БОЛГАРИЯ

СОФИЯ, 20 декабря. (ТАСС). Совет министров народной республики Болгарии, выражая безграничную благодарность болгарского народа великому вождю народов И. В. Сталину и в ознаменование исторических заслуг И. В. Сталина в освобождении Болгарии от германо-фашистского ига, в сохранении ее национальной независимости и государственного суверенитета, в укреплении ее мощи по пути социализма, принял в связи с 70-летием со дня рождения И. В. Сталина следующее постановление:

Учитывая желание трудящихся города Варны, одобрить решение Варненского народного совета о переименовании города Варны в город Сталин; сооружение водохранилища «Есарел» переименовать в водохранилище имени Сталина; присвоить имя Сталина Софийскому государственному политехнику; горную вершину Мусала, самую высокую в Болгарии, назвать пиком Сталина; учредить 10 постоянных сталинских стипендий по 10 тысяч левов ежемесячно для студентов и 5 постоянных сталинских стипендий по 15 тысяч левов ежемесячно для аспирантов.

Упоминутое постановление Совета министров подтверждено соответствующим решением президиума Великого народного собрания.

СОФИЯ, 20 декабря. (ТАСС). Сегодня все газеты опубликовали на первых страницах текст верноподданного адреса, направленного болгарским народом Генералиссимусу И. В. Сталину в связи с 70-й годовщиной со дня его рождения.

Адрес подписали 5 миллионов болгарских трудящихся.

СОФИЯ, 20 декабря. (ТАСС). Коллективы десятков и сотен фабрик и заводов, предприятий и трудовых кооперативно-земледельческих хозяйств Болгарии, участвующих в социалистическом соревновании в честь 70-летия И. В. Сталина, рапортуют о выполнении взятых ими обязательств.

В числе передовиков, с честью выполнивших свои обязательства, горняки Димитрова. Годовой план добычи руды выполнен ими 14 декабря с превышением на 10 процентов. Лучших результатов по всем показателям добились рудокопы шахты «Георгий Димитров».

Выполняя обязательства, данные товарищу И. В. Сталину, хорошо потрудился и коллектив Новозагорского машиностроительного завода «Гочарь», который сегодня рапортует о достигнутой им трудовой победе.

ВЕНГРИЯ

БУДАПЕШТ, 20 декабря. (ТАСС). Еще ни к одному празднику трудовой народ Венгрии не готовился с таким исключительным подъемом, как к приближающемуся празднику всех народов мира — 70-летию величайшего человека нашей эпохи, друга и учителя всего прогрессивного человечества И. В. Сталина.

29 октября коллектив будапештского электротехнического завода «Ганц» обратился к трудящимся страны с призывом развернуть соревнование в честь 70-летия товарища Сталина и ознаменовать этот день крупной победой на пути строительства социализма в Венгрии — досрочным выполнением трехлетнего народнохозяйственного плана. Этот призыв, одобренный советом профсоюзов Венгрии, был подхвачен всеми трудящимися страны. В течение нескольких дней в соревнование включились все заводы, фабрики, сельскохозяйственные производственные кооперативы и большинство трудового крестьянства страны.

Соревнование в честь для рождения великого Сталина приняло значительный размах. Крупные и мелкие предприятия одно за другим досрочно завершили трехлетний план и приступили к выпуску продукции в счет пятилетнего плана.

О выполнении трехлетнего плана рапортовали целые отрасли промышленности: металлообрабатывающая, резиновая, полиграфическая, химическая, промышленность стройматериалов, бумажная промышленность. Уже выполнен 3-летний план по добыче бокситов, железной руды, марганца, природного газа. Перевыполнили свои планы отдельные ведущие отрасли машиностроительной, стекольной, текстильной и кожевенной промышленности.

В клубах, в красных уголках заводов, сельскохозяйственных кооперативов, учреждений, институтов и школ — предпраздничное оживление: рисуют портреты, картины, изготовляют макеты, пишут плакаты и диаграммы. Венгерская армия воздвигает на горе Гедлерт огромный транспарант высотой в 47 метров, на котором 21 декабря вечером загорится 3.500 электрических лампочек. С этой же горы взовьется ввысь праздничный фейерверк. В различных частях венгерской столицы загрузятся огромные красные звезды, которые сейчас укрепляются на самых высоких зданиях Пешта и Буды.

Украшаются фасады домов, витрины магазинов. Праздничный вид принимают театры, клубы, красные уголки.

ЧЕХОСЛОВАКИЯ

ПРАГА, 20 декабря. (ТАСС). В промышленном центре — городе Либерец — состоялись торжественные докладные сессии для культуры лучшего друга чехословацкого народа Генералиссимуса Сталина.

На многолюдном митинге трудящихся с речью выступил министр Копецкий.

— Если бы не было И. В. Сталина, если бы не было Советского Союза, — сказал он, — народы Чехословакии, как славянские народы, погибли бы в пламени и море насилий гитлеровского фашизма.

На митинге было зачитано сообщение о результатах работы сталинских смен на заводах и фабриках Либерецкой области с 12 по 17 декабря. Сталинские смены рабочих коллективов заводов Либерецкой области в целом выполнили план на 136 процентов.

Закладка постамента скульптуры вождя и учителя народов И. В. Сталина вылилась в яркую демонстрацию любви, преданности и благодарности трудящихся Либерецкой области своему освободителю и защитнику товарищу Сталину, советскому народу и его славной армии-освободительнице.

ПРАГА, 20 декабря. (ТАСС). В высших учебных заведениях и научных обществах Чехословакии состоялись торжественные заседания, посвященные 70-летию великого вождя трудящихся, корифея науки товарища И. В. Сталина.

На торжественном заседании коллектива Карлова университета совместно с коллективами других высших учебных заведений и научных обществ присутствовали председатель Национального собрания Чехословацкой республики доктор Олдрих Ион, генеральный секретарь коммунистической партии Чехословакии Рудольф Сланский, члены чехословацкого правительства, члены дипломатического корпуса во главе с послом СССР в Чехословакии М. А. Силиным. На торжественном заседании присутствовали также представители научных кругов чехословацкой столицы во главе с министром школ, наук и искусств профессором Зденеком Неедлы.

Открывая заседание, ректор Карлова университета профессор Я. Мукарж подчеркнул, что Иосиф Виссарионович Сталин является самым крупным ученым современности. Сталинская наука, сказал Я. Мукарж, сокрушила, перевернула сердца с практической жизнью и преобразованием ее на благо человечества. Наука Советского Союза — сталинская наука, сказал Я. Мукарж, является великим примером для чехословацкой науки.

Выступивший затем профессор З. Неедлы в своей речи раскрыл перед присутствовавшими всю широту и великие гения И. В. Сталина, создателя новой эпохи человечества, революционера, государственного деятеля, создателя Союза Советских Социалистических Республик, мыслителя и ученого.

И. В. Сталин и Советский Союз, подчеркнул З. Неедлы, являются великим примером для народов Чехословакии на их пути к социализму. За нами стоит великая и непобедимая сила — Советский Союз. Поэтому мы можем спокойно трудиться.

С речью о жизни и деятельности товарища И. В. Сталина выступил посол СССР в Чехословакии М. А. Силин.

ПРАГА, 19 декабря. (ТАСС). Трудящиеся Чехословакии на многочисленных митингах, собраниях, торжественных вечерах, посвященных 70-летию товарища И. В. Сталина, рассказывают о великих социально-экономических и политических победах, одержанных ими под руководством коммунистической партии Чехословакии. Победы чехословацкого народа неразрывно связаны с осуществлением в странах народной демократии идей Ленина—Сталина, которое стало возможным благодаря освобождению Чехословакии героической Советской Армией.

В стране, насчитывавшей в 1933 году почти один миллион безработных, теперь безработица полностью ликвидирована. Реальная заработная плата трудящихся увеличилась в 1948 году на 76 процентов по сравнению с реальной зарплатой трудящихся в 1929 году. На службе — известных во всем мире курортах страны, в домах отдыха и санаториях побывало в этом году свыше 200 тысяч трудящихся. В республике создана сеть заводских, городских и сельских яслей, детских домов, материнских школ и заводских столовых.

В настоящее время на заводах имеется 1.500 клубов трудящихся, 5.000 заводских библиотек. Насчитывается свыше 2.000 различных кружков художественной самодеятельности, театральных, хоровых и спортивных коллективов.

Обо всех этих достижениях рассказывают трудящиеся Чехословакии в канун 70-летия великого вождя всего прогрессивного человечества товарища И. В. Сталина.

КИТАЙ

ПЕКИН, 19 декабря. (ТАСС). Всекитайская ассоциация работников литературы и искусства направила товарищу И. В. Сталину в связи с его 70-летием поздравление, в котором говорится: «Пусть здоровье и долголетие — это величайшее счастье для трудящихся всего мира.

Народы всего мира сплотились вокруг Вас и продолжают организацию и накопление сил для борьбы за прочный мир и народную демократию.

Мы верим, что под Вашим светлым водительством наше общее дело победит.

Мы горячо восклицаем: Да здравствует великий учитель человечества — Генералиссимус Сталин!»

ШАНХАЙ, 19 декабря. (ТАСС). Китайская общественность готовится широко отметить семидесятилетие товарища И. В. Сталина. Газеты ежедневно публикуют статьи о жизни и деятельности великого вождя.

Из Кантона сообщают, что 18 декабря там состоялось собрание, посвященное семидесятилетию товарища И. В. Сталина. На собрании присутствовало более 200 представителей партийных, правительственных и военных организаций.

Председатель Народного правительства провинции Гандун Е Цзянь-ин в своей речи заявил, что прочное единство Китая и Советского Союза является гарантией победы демократических сил мира над темными силами международной реакции.

Заместитель мэра города Кантона Чу Гуан в своем выступлении заявил, что полуторамиллионное население Кантона под знаменем Сталина, следуя по пути советского народа, смело пойдет вперед к прогрессу.

Собрание решило в день рождения товарища И. В. Сталина, 21 декабря, официально открыть кантонское и кожно-китайское отделения Общества китайско-советской дружбы.

ГЕРМАНСКАЯ ДЕМОКРАТИЧЕСКАЯ РЕСПУБЛИКА

БЕРЛИН, 19 декабря. (ТАСС). Демократический блок Большого Берлина и магистрат Большого Берлина по случаю 70-летия товарища И. В. Сталина обратились к берлинскому населению с декларацией о переименовании самой большой улицы Берлина Франкфуртер аллее в Аллее Сталина (Сталиналлее). Демократический блок и магистрат Большого Берлина заявляют:

«Берлинки и берлинцы! Вместе с великим советским народом все люди, ведущие борьбу за мир и прогресс, празднуют 21 декабря 70-летие величайшего борца за мир Генералиссимуса Сталина, неустрашимого, смелого и целеустремленного вождя трудящихся и всех народов, борющихся за освобождение от империалистического рабства. Сталин также является лучшим другом и покровителем немецкого народа в его борьбе за национальное единство и независимость.

В знак глубокого уважения, нашей большой благодарности и нерушимой дружбы со Сталиным и народами Советского Союза демократический магистрат Большого Берлина принял решение переименовать 21 декабря 1949 г. Франкфуртер аллее в Аллею Сталина».

БЕРЛИН, 20 декабря. (ТАСС). В специальном номере газеты «Нойес Дейчланд», посвященном 70-летию вождя трудящихся всего мира И. В. Сталина, опубликована фотокопия коллективного письма трудящихся Рурской области Генералиссимусу И. В. Сталину. В письме говорится:

«В Вашем лице мы видим государственного деятеля, который учит трудящихся всех стран энергично и уверенно бороться за свое социальное и национальное освобождение. Руководимый Вами советский народ наглядно показал, что он является врагом любого колониального подавления. Да иначе и не может быть. И в нашем отечестве скоро возникнет единое демократическое государство. Родина не может остаться расколотой. Ваше мирное послание немецкому народу укрепляет нашу уверенность и наши силы. В Вашем лице мы видим своего друга и желаем, чтобы Вы еще долго стояли во главе миролюбивых сил всего мира».

Письмо подписали представители трудящихся металлургического завода «Хаспе аг», шахт «Лотарингген 4» и шахты «Даннеобаум» в Бохуме, крупнейших заводов в Эссене, предприятий «Бохумер Ферейн», рудников «Шаарк» в Герне, сталелитейного завода «Клеме» в Дортмунде и завода «Дортмундер унион».

КОРЕЯ

ПХЕНЬЯН, 19 декабря. (ТАСС). Все шире развертывается в Корее подготовка к семидесятилетию товарища И. В. Сталина. В учреждениях и на предприятиях проводятся лекции и беседы о жизни и революционной деятельности товарища И. В. Сталина. Ширится трудовое соревнование в честь этой знаменательной даты. Рабочие пхеньянского приборостроительного завода О Бен Ок в связи с семидесятилетием великого Сталина взяли обязательство выполнить производственное задание ежедневно на двести процентов.

Отмечается огромный спрос на переведенные на корейский язык произведения товарища И. В. Сталина. В книжные магазины поступают многочисленные заявки на произведения товарища И. В. Сталина от партийных, общественных организаций и отдельных лиц.

АНГЛИЯ

ЛОНДОН, 19 декабря. (ТАСС). Газета «Дейли уоркер» сообщает, что поступили приветствия по случаю 70-летия товарища И. В. Сталина от различных английских организаций, в том числе от отделения объединенного профсоюза машиностроителей в Уэлл-Холло (Вулидж, Южный Лондон); от отделения № 1/756 профсоюза транспортных и неквалифицированных рабочих; из Бирмингама получено приветствие, подписанное 85 женщинами; от уиллесденского отделения «национального молодежного парламента» (Северный Лондон) и от жителей Вулиджа.

Газета «Дейли уоркер» отмечает международный характер празднования 70-летия товарища И. В. Сталина.

ИНДИЯ

ДЕЛИ, 19 декабря. (ТАСС). Советское посольство в Индии продолжает получать большое количество телеграмм и писем от различных общественных организаций Индии: профсоюзов, крестьянских обществ, ассоциаций индийской прогрессивной интеллигенции, редакций демократических газет и журналов, а также от различных общественных деятелей и частных лиц с приветствиями товарищу И. В. Сталину в связи с 70-летием.

Председатель Всеиндийского конгресса профсоюзов Шанкерал Шаттиэр в своем приветствии желает товарищу И. В. Сталину здоровья и долгой жизни для полного завершения его стремлений, для свободы и счастья всего прогрессивного человечества.

Конгресс профсоюзов провинции Бихар от имени 100 тысяч рабочих джутовых предприятий, рудников, шахт, железных дорог и других предприятий горячо приветствует товарища И. В. Сталина — организатора и руководителя самого могущественного в мире государства, которое является оплотом мира и демократии во всем мире.

Приветствия товарищу И. В. Сталину получены также от крестьянской организации и профсоюза текстильщиков княжества Бародa.

Прогрессивный еженедельник, издающийся на языке урду, «Сатдин» в передовой статье, посвященной товарищу И. В. Сталину, пишет: «Сталин более чем кто-либо из современников предсказывает и сталкивается с подлинное величие человека, не знающего страха и сметающего все препятствия на пути к освобождению человечества».

Редактор и сотрудники журнала «Индо-совьет джорнэл» приветствуют товарища И. В. Сталина — освободителя всех угнетенных народов, друга прогрессивного человечества, полководца великой победоносной армии, избавившей мир от чудовищного фашистского варварства.

В приветствии говорится: «Мы приветствуем Сталина, как символ международной солидарности трудящихся, как вождя международного лагеря мира, демократии и социализма, как организатора борьбы за свободу народов и вдохновителя братского сотрудничества между народами».

Ответственный редактор
В. А. КУЗЬМИЧЕВ.

ТОМСКИЙ ОБЛАСТНОЙ
ДРАМАТИЧЕСКИЙ ТЕАТР
им. В. П. Чкалова

22 декабря
Премьера
«СЧАСТЬЕ»
П. Павленко и С. Гандзинский
пьеса в 4 действиях
Действит. первый аб. талон № 67,
второй аб. талон № 6

23 декабря
для студентов вузов и техникумов
«СНЕЖОК»
Действит. 1-й аб.—талон № 68.

24 декабря
«СЧАСТЬЕ»
Действит. 1-й аб.—талон № 69.

25 декабря днем и вечером
«СЧАСТЬЕ»
Действит. 1-й аб.—талон № 70.

27 декабря
для студентов вузов и техникумов
«СЧАСТЬЕ»
Действит. 1-й аб.—талон № 71.

АРТЕЛЬ
„Художественный промысел"
ИМЕЕТ
В БОЛЬШОМ
ВЫБОРЕ
ЕЛОЧНЫЕ ИГРУШКИ
по пониженным ценам.
Адрес: г. Томск, Коммунистический проспект, № 27.

Адрес редакции: гор. Томск, просп. им. Ленина № 13. Телефоны: для справок (круглые сутки) — 42-42, ответ. редактора — 37-37, зам. редактора — 37-70, ответ. секретаря — 31-19, секретариата — 42-40, отделов: партийной жизни — 37-77, пропаганды — 47-45, вузов, школ и культуры — 37-33, сельского хозяйства — 37-39, пром. транспорта — 37-75, советского строительства и информации — 42-46, отдела писем — 37-38, объявлений — 37-36, стенографистки — 33-94, директора типографии — 37-72, бухгалтера — 42-42.

К304179

г. Томск. Типография газеты «Красное Знамя».

Заказ 1792